SANPAOLO IMI BANK ROMANIA
SANPAOLO
24 de puncte operative în România
Oferă o gamă completă de servicii bancare pentru clientela română și cea italiană prezentă în România
Arad, B-dul. Revoluției, Nr.88
Tel: 280.503, 280.547

ADEVĂRUL
Cotidian independent Arad

ARIS S.A.
Partenerul întreprinzătorilor care se respectă
s.c. ARIS s.a. Arad
Calea Victoriei 33-35
Fax: 250.675
Tel: 256.488 257.337

Anul XVII, nr. 4455 | 16 pagini | MARȚI, 1 MARTIE 2005 | 6.000 lei/0,60 lei noi
adevarul@arad.ro; adv.pub@arad.ro | http://adevarul.arad.ro
Publicație auditată de BRAT | Tiraj mediu zilnic vândut: 27 845

Șocul integrării

Ștefan Tabuia

Din experiența vecinilor știm că integrarea în Uniunea Europeană presupune atât avantaje cât și costuri. În Ungaria, majoritatea prețurilor și tarifelor au crescut spectaculos îndată ce țara a fost primită în U.E. Maghiarii, altminteri un popor mândru de realizările sale istorice, au lăsat orgoliile la o parte pentru a trece granița în România la cumpărături. Șocul scumpirilor a fost atât de mare încât o deplasare cu portbagajul a fost rentabilă chiar dacă au existat cheltuieli de transport. Dificultăți asemănătoare au avut de înfruntat și ceilalți est-europeni acceptați în primul val al integrării în U.E. și este clar că nici noi nu vom scăpa mai ieftin. Din contră, având în vedere rămânerea noastră în urmă în materie de reformă economică, este de așteptat un șoc și mai puternic începând cu 1 ianuarie 2007, când este prevăzut să intrăm în U.E. Cât de mare este acest preț nu avem de unde să știm cu precizie, dar după ultima declarație publică a președintelui Băsescu pe această temă, avem serioase motive de îngrijorare, fiindcă este vorba despre un adevărat șoc al prețurilor. Va crește substanțial prețul la gaze, la carburanți și de aici o propagare în lanț a scumpirilor la mai toate produsele. Vor crește prețurile la zahăr, ulei, conserve de tot felul, în general la produsele alimentare industrializate, dar și la pâine, lactate etc. Îmbrăcămintea va fi mai scumpă, transporturile de orice fel, utilajele, impozitele, materialele de construcții, chiriile. Mai tot ce se vinde și se cumpără va suporta creșteri spectaculoase de prețuri, încât puterea de cumpărare a românului se va diminua drastic. Cetățeanul de rând, oricât ar fi de protejat de programe sociale, va fi obligat să suporte costuri enorme pentru integrarea europeană a țării, dar nu va fi singurul.

Întreprinderile românești insuficient pregătite să facă față puternicei concurențe europene riscă să se prăbușească.

(Continuare în pagina 6)

Consilierii municipali au hotărât:

30 de miliarde pentru „întinerirea" Palatului Administrativ

● Opoziția acuză Puterea că risipește banii publici pe fondul lipsei de transparență
● Primăria are 120 de posturi vacante ● Municipiul ia proporții

Foto: M. Szegö

Consilierii puterii au dat banii pentru continuarea reparațiilor din Palat

Seci la prima vedere, rectificările bugetare asupra cărora au avut a se pronunța consilierii municipali în ședința de ieri au devenit un nou subiect de polemică. Atmosfera a părut să se încingă încă de la primul punct, prin care Executivul solicita transferarea a 34 de miliarde de lei de la lucrările de reabilitare a străzii Voinicilor pentru scoaterea din circuitul agricol a jumătate din terenurile din zona industrială Zădăreni. A părut, pentru că în absența primarului Gheorghe Falcă, opozanții acestuia din PSD au fost mult mai reținuți. Totuși, Rodica Borza, Emanoil Voicu și Alexandra Braica au întrebat: când vor fi puși banii înapoi (că se face vreme bună, iar lucrările de pe Voinicilor pot începe) și de ce se plătesc cele 34 de miliarde, când obiceiul era ca investitorii să suporte scoaterea terenurilor din circuitul agricol.

Sorina Ambruș
Nicolae Oprean

(Continuare în pagina 5)

Angajăm AGENȚI de PUBLICITATE
Informații telefon 280.904.

În dezvoltarea rețelelor de gaze naturale

Și în județul Arad, Vestul bate Estul

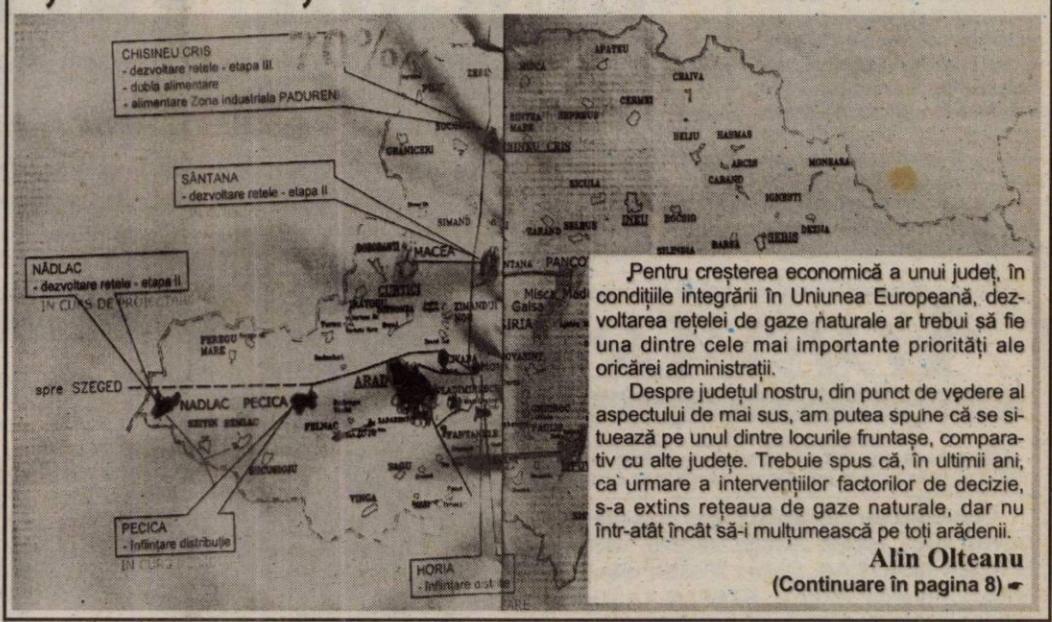

Pentru creșterea economică a unui județ, în condițiile integrării în Uniunea Europeană, dezvoltarea rețelei de gaze naturale ar trebui să fie una dintre cele mai importante priorități ale oricărei administrații.

Despre județul nostru, din punct de vedere al aspectului de mai sus, am putea spune că se situează pe unul dintre locurile fruntașe, comparativ cu alte județe. Trebuie spus că, în ultimii ani, ca urmare a intervențiilor factorilor de decizie, s-a extins rețeaua de gaze naturale, dar nu într-atât încât să-i mulțumească pe toți arădenii.

Alin Olteanu

(Continuare în pagina 8)

Mărțișoarele „cu greutate" - prietenele femeilor

An de an, de 1 Martie ne recăpătăm speranța, optimismul, credința în mai bine și sporul în toate. Martie este momentul în care oamenii încep să caute primul ghiocel, ca semn al venirii primăverii cu adevărat. Frigul începe, acum, să se împletească cu razele soarelui, întunericul cu lumina, iar după o iarnă grea, învinge viața, primăvara, soarele. Acest **triumf al regenerării** este invocat prin Mărțișorul pe care-l dăruim celor dragi, ca mic semn ce ne dorim să le aducă fericire și noroc.

Eugenia Pantea
Foto: M. Szegö

(Continuare în pagina 4)

Comisarul-șef Teodor Pantea, comandant interimar al Poliției arădene

Prin dispoziția inspectorului general al Poliției Române, chestor de poliție **Dan Valentin Fătuloiu,** începând de astăzi, 1 Martie a.c., comisarul șef de poliție **Teodor Pantea** (adjunct al șefului I.P.J. Arad) va îndeplini atribuțiile specifice funcției de șef al Inspectoratului. Comanda I.P.J. Arad va fi deținută de comisarul-șef **Teodor Pantea** doar până la organizarea concursului pentru ocuparea postului nominalizat.

Câștigați Bine
Munciți în Canada
Trăiți în Québec
(c.1011/2005)
Clădirea Proiect SA, Bd.Decebal 2-4
Tel: 214 678

OFERIM SPRE ÎNCHIRIERE
- SPAȚII COMERCIALE AMENAJATE - 15 euro/mp
- SPAȚII PRODUCȚIE + BIROURI - 3 euro/mp
Tel. 338.244
0721.269.703

Meditația zilei

Cel mai greu în viață este să trăiești și să nu minți.

„Adevărul" vă ascultă

La telefonul dimineții, 280944, între orele 9.00-12.00

Pentru arădeni câinii vagabonzi continuă să fie o problemă, căreia, se pare, autoritățile nu pot să-i dea de capăt. Ajuns la limita răbdării, după nenumăratele sesizări făcute către autorități, Ioan Butar, din Arad, a prins el însuși doi câini care dădeau târcoale blocului în care domiciliază. **„Soției și fiicei mele le era și frică să meargă cu gunoiul la tomberon. Nu știi când îți pot sări la picioare. Așadar, zilele trecute i-am prins și i-am dus în curtea unui prieten. Dar nu pot să-i țin acolo la infinit. Nici să-i omor nu aș vrea. Dar nu știu adresa adăpostului pentru câini".**

Centrul de preluare a câinilor comunitari este deschis pe Calea Bodrogului, fără număr, după aeroport, către Ceala.

Redactor de serviciu, M. Popescu

La telefonul după-amiezii, 280003, între orele 15,00 - 18,00

☎ **Nicolae Budiu,** Arad, strada Cenad: **„Locuiesc pe strada Cenad de 15 ani și nimeni nu a venit, nicidată, din partea Administrației locale, să vadă gropile imense de pe această alee. Este incredibil cum arată zona dintre blocuri, ce hăuri s-au căscat în porțiunea unde, dacă ar fi asfalt, ar putea fi parcate mașinile locatarilor... Este trist că plătim atâtea taxe și când ieșim din bloc suntem nevoiți să ne udăm până la glezne, fiindcă nu ai, efectiv, pe unde să calci din cauza gropilor!"**

☎ **„Chiar dacă am mai sunat la această rubrică și m-am mai plâns de modul în care funcționează semafoarele din intersecția ce face legătura între strada Voinicilor și Zona 300, nu s-a întâmplat nimic. Luminile semafoarelor sunt la fel de prost reglate. La unele semafoare nici n-ai vreme să bagi în viteză, că lumina verde și dispare, până n-au trecut nici măcar două mașini prin intersecție; la altele... poți să citești un ziar întreg, atâta ține lumina roșie a semaforului. Oare chiar nu se pot sincroniza ca lumea?!"** - întreabă Mircea Julean, din Arad, strada Voinicilor.

Redactor de serviciu, Eugenia Pantea

Calendar

Astăzi, Soarele răsare la ora 6 și 53 minute și apune la ora 18 și 3 minute. Au trecut 59 de zile din acest an. Au mai rămas 306 zile până în 2006.

Praznicul zilei: Biserica ortodoxă: Cuv. M. Evdochia; Cuv. Domina și Sf. Mc. Antonina; Sf. Marcel și Anton; **Biserica greco-catolică:** Evdochia, Domina, Antonina, Marcel și Anton; **Biserica romano-catolică:** Albin.

A venit barza!

La Arad: Miron-Mureșan Mara Magdalena, Maxinese Flavius Daniel, Ladani Eduard-Ștefan, Chiuariu Denisa-Andreea, Agachi Sebastian, Covaciu Georgiana.

Rețeta zilei

Drob de porc

Ai nevoie de: 1/2 kg ficat de porc, 1 kg carne de porc, 2 rinichi, 4 ouă, 1 legătură pătrunjel, 1 legătură mărar, sare, piper, 100 g caşcaval, 1 lingură bulion, ulei.

Cum procedezi: Speli carnea și mărunțaiele de porc și le pui la fiert în apă cu sare. Când sunt gata le scurgi, le treci prin mașina de tocat de două ori, le amesteci cu ouăle bătute, verdeața tocată, potrivești de sare și piper. Așezi compoziția într-o tavă de chec unsă cu ulei, întinzi caşcaval ras amestecat cu bulionul și dai drobul la cuptor pentru 35-40 de minute. După ce s-a copt, îl lași să se răcească în tavă, apoi îl tai felii pe care le așezi pe un platou.

Meteo

Vremea va fi rece, geroasă noaptea și dimineața. Cerul va fi variabil. Vântul va sufla slab la moderat din sector sudic. Noaptea și dimineața va fi ceață asociată cu depunere de chiciură.

Temp. max.: -6 la -2°C
Temp. min.: -12 la -8°C

Comenzi taxi

- ALFA PLUS 949; 349.349
- TAXI ALFA 945; 22.88.88; 25.25.26; 0723-200.301; 0745-50.60.70
- TAXI ARAD 244.244; 274.444; 0722-755.440
- DIESEL STAR 212.222; 0722-361.011; 0745-645.645
- FAVORIT 280.000; 281.111; 0740-083.333; 0724-409.992
- EUROPA 275.555; 0723-677.555; 0744-828.163
- VALI DIESEL 280.705; 280.100
- MIRCO MILI 230.530; 230.730; 0740-152.828; 0723-062.366
- DELMAR 229.220
- TAXI VERBIȚĂ 944; 0726.336.969; 0741.200.300;

CUR$UL VALUTAR

VALORI ÎNREGISTRATE IERI, 28 FEBRUARIE 2005

Denumirea valutei	BNR	BCR		BRD		SAN PAOLO IMI BANK		Banca Transilvania		Banca Românească		Banca Romexterra		Alpha Bank	
		C	V	C	V	C	V	C	V	C	V	C	V	C	V
Euro	36422	35600	37100	35800	37000	35400	36420	35500	36700	36894	37636	35700	37200	35850	36900
Dolar S.U.A.	27473	27000	28500	26180	27960	26300	27640	26900	27900	25550	26420	26810	28110	26950	27920
Forint	150	139	158	142	155	140	155	141	150	-	-	145	155	-	-

ADEVĂRUL

Cotidian independent Arad

Editor: S.C. ADEVĂRUL Arad S.R.L.
COD FISCAL R 1681938 ● COD SICOMEX 19.604 ● CERTIFICAT J 02/1886 / 31 X 1991 ● COD SIRUES 020956601 ● ISSN 1220 - 7489

Consiliul de administrație: președinte - **MIRCEA DORGOȘAN,** telefon 281802, 280625; **vicepreședinte - MIRCEA CONTRAȘ,** telefon 280854; **membri: LIZICA MIHUȚ,** telefon 280070, **ȘTEFAN TABUIA,** telefon 280854, **MIRCEA ȚÎȘCĂ,** telefon 280904.

Colegiul de redacție: ȘTEFAN TABUIA (redactor-șef), telefon **280854; MARCEL CANCIU** (șef secție foto), telefon **281701; ALEXANDRU CHEBELEU** (șef secție sport), telefon **281701; GABRIELA GROZA** (secretar general de redacție), telefon **280854; VASILE FILIP** (șef secție cultură-învățământ-tineret), telefon **280003; IOAN IERCAN** (șef secție politică), telefon **280943; TRISTAN MIHUȚA** (șef secție probleme sociale - investigații), telefon **281855; DORU SAVA** (șef secție economic), telefon **281738; NICOLAE OPREAN** (șef secție actualități), telefon **280003; MIRCEA ȚÎȘCĂ** (șef secție publicitate), telefon **280904; MIRCEA CONTRAȘ** (vicepreședinte al consiliului de administrație), telefon **280854; MIRCEA DORGOȘAN** (președinte al Consiliului de administrație), telefon **281802, 280625.**

Redacția și administrația: 310130 Arad, Bd. Revoluției nr. 81. Telefoane: SECRETARIAT - 281802, fax 280655, 280625; ADMINISTRAȚIE - CONTABILITATE - 281797; MICA PUBLICITATE - 210775; MAREA PUBLICITATE - 280904; CLUBUL PRESEI - 280989.

Tiparul executat la S.C. MEDIAGRAF S.A. ARAD, str. Feleacului F.N., telefon 250902, fax 250920

Adresa Internet http://adevarul.arad.ro

Cinematografe

DACIA: „Cellular" (SUA): orele 11,00, 13,30, 16,00, 18,30, 21,00

Horoscop

Marți, 1 martie 2005

Berbec (21.03-20.04). Nu ar fi rău să vă îndreptați atenția mai ales asupra activităților de rutină. Încercați să nu fiți prea risipitori.

Taur (21.04-20.05). Sarcinile vor fi mai multe și mai dificile, dar dvs. veți da dovadă de multă conștiinciozitate și putere de muncă.

Gemeni (21.05-20.06). Sunteți invitați la o petrecere și deveniți nerăbdători și emoționați. Starea psihică este excelentă.

Rac (21.06.-22.07). Faptul că vă împăcați bine cu cei din jur vă energizează și vă insuflă curaj. Profitați de această conjunctură pentru a vă pune la punct planurile și a vă definitiva acțiunile începute.

Leu (23.07-22.08). Visați cu ochii deschiși la o ieșire din localitate și sunteți nerăbdători să vorbiți cu un prieten pe care nu l-ați văzut de mult timp.

Fecioara (23.08-22.09). Veți primi o propunere de colaborare, dar va trebui să o analizați cu atenție.

Balanța (23.09-22.10). Nu vă mai lamentați și încercați să vă rezolvați treburile singuri. Aveți forța și sprijinul necesar pentru a vă rezolva toate problemele.

Scorpion (23.10-21.11). Nu este indicat să vă impuneți autoritatea în familie. Nu vă pripiți în luarea deciziilor importante.

Săgetător (22.11-21.12). Speculațiile financiare nu sunt indicate astăzi. Mai multă prudență dacă aveți de gând să investiți o sumă importantă.

Capricorn (22.12-19.01). Imaginea dvs. este de natură să vă aducă un important succes social. Dacă aveți de gând o schimbare în ceea ce privește locul de muncă, nu mai amânați.

Vărsător (20.01-20.02). Entuziasmul sentimental va crește spre seară, când veți petrece clipe fericite în compania ființei iubite.

Pești (21.02-20.03). „Peștii" sunt energici și dinamici pe tot parcursul zilei, iar seara devine plină de pasiune.

Utilitare

PIEȚE, TÂRGURI

* Astăzi este zi de piață la Sebiș, Almaș, Apateu, Semlac, Sântana, Șilindia, Vârfurile. Târguri săptămânale se desfășoară astăzi la Chișineu Criș, Almaș, Șilindia și Vârfurile.

Mâine, miercuri, va fi zi de piață la Păncota, Beliu, Buteni, Șiclău, Macea, Vânători, Pecica, Șiria și zi de târg la Beliu și Buteni.

PRIMĂRIA MUNICIPIULUI

Program de relații cu publicul (camera 5) luni-vineri între orele 8-20. Tel. 284.744, tel. centrală 281.850.

FARMACII DE SERVICIU

● Farmacia **REMEDIUM** Arad, B-dul Revoluției nr. 52-54. Program luni-vineri: 7,30-20,00; sâmbătă 8,00-14,00. Telefon 233.195. Eliberează medicamente compensate și gratuite.

● Farmacia **„OMNIAFARM"**, Calea Aurel Vlaicu, Bl. Z28, cu program zilnic de la orele 8,00-22,00. Telefon 271.724. Eliberează rețete gratuite și compensate.

● Farmacia **MELISSA** - medicamente alopate și homeopate. Onorăm și rețete gratuite și compensate. Tel. 219.588, Micălaca, str. Abrud nr. 80, bl. 219. Orar: luni-vineri 8-20, sâmbăta 9-16.

● **Spitalul Clinic Județean Arad** are un nou număr de telefon: 0357407200

URGENȚE STOMATOLOGICE

* Urgențe stomatologice în sistem privat. B-dul Revoluției nr. 62, zilnic 8-12; 14-20, sâmbătă 9-12. Telefon: 256665.

* Cabinetul de pe str. Crișan (în spate la Gionelli) are program non-stop. Telefon: 253794.

UROLOGIE

Cabinet urologie (în clădirea Policlinicii Municipale). Program zilnic, inclusiv sâmbăta, între orele 9-12, telefon 213036.

OFTALMOLOGIE

Cabinet Dr. Țurlea Magdalena, medic primar oftalmolog, oferă consultații oftalmologice, prescriere și prelucrare computerizată de ochelari, lentile de contact, ochelari de soare etc. Str. Miron Costin, bl. 9 (lângă „Casa Albă"), tel. 253.523.

DISPENSAR VETERINAR

● Dispensarul veterinar din Aradul Nou efectuează zilnic, orele 8-16 (sâmbăta 8-12 și duminica) examen trichineloscopic, vaccinări antirabice și sterilizări câini-pisici, însămânțări artificiale. Telefon 287.298.

● Dispensarul veterinar din Curtici: examen trichineloscopic, vaccinări, tratamente, consultații, la toate speciile de animale. Telefon 464.145.

CITIRE APOMETRE

Marți, 1 martie: I. Maniu fără soț, Viorelelor, Maximilian, I. Mureșan, V. Necula, Gorunului, Oradea, Zărandului, Mătăsari, Șelari, Voluntarilor, Constanța Hodoș, Ceaikovski, Sinagogei, Tr. Axente, N. Grigorescu

Miercuri, 2 martie: Calea Timișorii, M. Tabacovici, I. P. Pincio, I. Basarab, Titan, D. Coresi, N. Horga, Gutuilor, Petalelor, G. Augutin, C. Pavelescu, Bobâlna, Macului, Gladiolelor, Posada, Ficusului, Piersicilor, Nalbei, Movilei, Tribunul Mariș, Trifoiului, Mușcatei, Sunătoarei, Constituției, Coloniștilor, Luminii, S. Borlea, Dogarilor, Spicului, Molidului, Bagdazar, Merișor, Viilor, Ogorului, Ștefan cel Mare, Stan Dragu, Orșovei, Ostașului, Sulina, Guttenbrun, Arinului, Zimbrului, Lugojului, Cibinului, Agricultorilor, Livezilor, Munteniei, Timișului

ADMINISTRAȚIA FINANȚELOR PUBLICE

Administrația Finanțelor Publice a municipiului Arad: Asistență contribuabili - telefon 280.633, 280.733, int. 198 (persoane fizice) și 118 (persoane juridice) int. 166 (relații publice) între orele 9,00-17,00. Informații suplimentare la www.finantearad.ro

TELEFOANE DE URGENȚĂ

APEL UNIC DE URGENȚĂ: 112
POMPIERI 981; 251.212
AMBULANȚĂ ARAD - 961 sau 251.313
POLIȚIE: 955
Numărul de centrală telefonică al I. J. P. (Inspectoratul Județean de Poliție) Arad: 207.100
S. C. DISTRIGAZ-NORD S. A. TÂRGU MUREȘ
Sucursala de Distribuție a Gazelor Naturale Arad, Dispeceratul permanent tel: 218.928; 256.928
VERIFICARE METROLOGICĂ ȘI REPARAȚII CONTOARE APĂ: 255.274; 0723-343.976
DERANJAMENTE CURENT ELECTRIC 235.991
INFORMAȚII CFR 231.777
S. C. SALUBRITATE S. A. ARAD
Dispecerat între orele 7,00 - 19,00, tel.: 280.873
PROTECȚIA CONSUMATORULUI
B-dul Revoluției, nr. 50. Telefon: 257049
DIRECȚIA DE SĂNĂTATE PUBLICĂ - serviciul de permanență: 254.438
GARDA FINANCIARĂ
B-dul Revoluției nr. 79, telefon: 280971
INSPECTORATUL TERITORIAL DE MUNCĂ ARAD
Str. Episcopiei nr. 11-13; tel.: 211762, 211862, 257251
AGENȚIA JUDEȚEANĂ PENTRU OCUPAREA FORȚEI DE MUNCĂ
Str. Călugăreni nr. 1A, tel.: 211.791, 281.998
POLIȚIA DE FRONTIERĂ: tel.: 959
CORPUL GARDIENILOR PUBLICI: tel.: 280.557

Centru chirurgical privat **Dr. MICLUȚA**

MĂRIRI și MICȘORĂRI de SÂNI
LIPOASPIRAȚIE LA ORICE NIVEL
VARICE FĂRĂ OPERAȚIE
Acum și în rate www.madestetic.ro
Informații și programări **ARAD, Str. L. Blaga nr. 5**
Telefon **0257/210.067** între orele 10 - 16
Mobil **0722.306.396 0741.013.389**

Situație dezastruoasă pe drumurile comunale!

● Aproape 500 de kilometri se află în stare proastă

„Nici măcar un kilometru de drum comunal nu se află în stare foarte bună, iar în stare bună nu avem mai mult de 18 kilometri, din totalul de 756”, a anunțat, în conferința de presă de ieri, vicepreședintele CJA, **Gavril Popescu.** În schimb, nu mai puțin de 498 de kilometri sunt în stare proastă și 176 - foarte proastă, iar 64 de kilometri pot fi catalogați drept mediocri, din punct de vedere al circulației. Bugetele primăriilor nu pot face față unor lucrări de o asemenea anvergură, astfel că singura soluție rămâne atragerea de fonduri externe.

Drumurile județene nu stau cu mult mai bine, având în vedere că din 1990 nici unul nu a intrat în reparații capitale, iar durata de exploatare a lor a expirat de mult. Anul acesta, se vor investi în acest sector 86,5 miliarde de lei, dintre care 32 de miliarde provin din fondul județului, iar restul de la Ministerul de Finanțe și vor fi cheltuite astfel: 64 de miliarde pentru întreținere și reparații și 21,8 pentru reabilitări.

Licitația de atribuire a lucrărilor are loc în această săptămână și se organizează pe zone: Arad, Criș, Ineu, Sebiș și Lipova, astfel că nu va mai exista o singură firmă câștigătoare, pentru a se putea face o comparație de preț, timp de execuție și calitate.

Patru milioane de dolari pentru apă

Atât se va investi în alimentarea cu apă a unor localități care nu beneficiază de această utilitate. Banii provin de la Ministerul Transporturilor, Construcției și Locuinței și vor fi repartizați următoarelor comunități: Brazii, Zădăreni, Șagu, Craiva, Șicula, Păuliș, Dorobanți, Zărand, Ignești, Hășmaș, Bârzava, Bocsig, Almaș, Bata și Grăniceri. Banii nu vor putea fi folosiți pentru racorduri individuale ci pentru rețele stradale și montarea de cișmele.

Alte 5,5 milioane de euro prin programul Samtid vor reveni orașelor Curtici, Lipova, Nădlac, Pâncota, Sântana, Pecica și sunt destinate modernizării rețelelor existente.

Sorina Ambruș

Flagrant!

Traficant de droguri - prins de polițiștii arădeni

În seara zilei de 25 februarie a.c., lucrătorii Serviciului de Combatere a Crimei Organizate și Antidrog, respectiv ai Biroului Arme, Exploziv și Substanțe Toxice, din cadrul I.P.J. Arad, împreună cu procurori din cadrul DIICOT Arad, au reușit prinderea în flagrant a arădeanului **Claudiu Romulus Matica**, de 28 de ani, în timp ce vindea cantitatea de 230,7 grame de substanță solidă de culoare verde-oliv, cu miros înțepător și aspect de hașiș, contra sumei de 500 de euro. Substanța a fost testată cu trusa Narcotest tip ESA, obținându-se o reacție pozitivă la hașiș.

Claudiu Romulus Matica a fost prezentat instanței, cu propunere de arestare preventivă, pe numele său fiind emis un mandat de arestare preventivă pentru o perioadă de 30 de zile, sub aspectul săvârșirii infracțiunii de trafic de droguri.

Cercetările Poliției arădene continuă, în vederea documentării întregii activități infracționale a celui arestat, precum și a identificării tuturor membrilor rețelei de traficanți.

Eugenia Pantea

Cronica măruntă

● Polițiștii din Șilindia au întocmit dosar penal sub aspectul săvârșirii infracțiunii de tăiere ilegală de arbori numiților: **Nicolae Faur**, de 45 de ani, **Teodor Butar**, de 19 ani și **Ionel Petrică Roman**, de 28 de ani, toți din comuna Bocsig. În data de 25 februarie, cei trei bărbați au tăiat 50 de arbori cu diametrul de 20-30 de centimetri, de diferite esențe, din pădurea primăriei Șilindia. Cercetările continuă cu suspecții în stare de libertate.

● Au condus în timp ce se aflau sub influența alcoolului: **Flavius Ghiuzei**, de 21 de ani, din Semlac, **Nicolae Ciorbea**, de 27 de ani, din Șeitin, **Sergio Michele**, de 54 de ani, cetățean italian, **Alexandru Savin**, de 24 de ani, din Galați. Cei patru bărbați și-au pierdut dreptul de a conduce pentru trei luni de zile.

● În baza prevederilor legii nr. 272/2004, privind protecția și promovarea drepturilor copilului, polițiștii de frontieră vor permite ieșirea minorilor din țară numai dacă au acordul ambilor părinți. Astfel, minorul - cetățean român, până la vârstă de 18 ani - trebuie să aibă asupra sa, la prezentarea într-un punct de frontieră, înscrisuri autentificate în conformitate cu legea, din care să rezulte acordul ambilor părinți sau al persoanei responsabile de supravegherea, creșterea sau îngrijirea sa, pentru efectuarea unei călătorii în străinătate. În situația în care minorul este înscris în pașaportul unui părinte și se deplasează în străinătate împreună cu acesta, la trecerea frontierei, adultul trebuie să posede acordul legalizat al celuilalt părinte, chiar dacă acesta din urmă nu îl are încredințat spre creștere și educare.

● În această iarnă, CET Arad nu a avut probleme deosebite cu furnizarea energiei termice. O singură dată cazanul de 420 de tone pe oră, ce asigură ponderea în alimentarea cu energie a municipiului, a fost oprit pentru că s-a defectat. Însă, oprirea accidentală nu s-a făcut resimțită pentru că a fost suplinită de un cazan cu abur de 100 de tone pe oră și cu trei cazane de apă fierbinte pe păcură. Până acum, din 400 de tone de combustibil disponibil pentru această iarnă s-au consumat 250 de tone. Au mai rămas 150 de tone. Prin urmare există combustibil pentru a trece peste iarnă în condiții optime.

Week-end negru pe șoselele arădene

Doi morți, trei grav răniți, multiple contuzii și importante pagube materiale, acesta este bilanțul sfârșitului de săptămână pe șoselele județului Arad. Pe deoparte, la producerea evenimentelor rutiere a contribuit vremea potrivnică, în special viscolul de duminică seară, însă principala cauză a accidentelor rămâne neatenția la volan. De această dată însă, acest păcat al șoferilor a fost coroborat cu inconștiența pietonilor, care, ba au umblat pe trei cărări pe drumurile publice, ba au traversat strada prin locuri nepermise.

● *Neatenție*

Vineri seara, pe Calea Șagului, la ieșirea din municipiu, un autoturism Volkswagen Golf acroșa trei bărbați care au pornit-o pe jos nici ei nu știu unde. Martorii spun că victimele aveau ceva probleme cu echilibrul și nu aveau ce căuta noaptea pe marginea șoselei, însă, suntem convinși că dacă șoferul era mai atent putea evita tragedia. Unul dintre pietoni, **T. P.**, de 52 ani, a murit pe loc, iar **C. S.**, de 23 de ani, a ajuns în comă la spital. Cercetările polițiștilor în acest caz continuă.

● *De pe bicicletă, sub TIR*

Când noaptea se îngemăna cu ziua, sâmbătă, în comuna Șimand, conducătorul unui autotren cu număr de Alba îl lovea din spate pe Ioan Rotariu, de 38 de ani, care se deplasa cu bicicleta. Din fericire, victima s-a ales doar cu un picior rupt, însă urmările accidentului puteau fi mult mai grave.

● *Traversare nepermisă*

Tot sâmbătă dimineață, **Rujmalina S.**, de 74 de ani, de loc din Galșa, a încercat să traverseze o stradă în orașul Pâncota.

Foto: Șt. Matyaș

Femeia nu a mai ajuns pe partea opusă a străzii pentru că a fost surprinsă și accidentată de un localnic, **Ioan Hălmăgean**, de 62 de ani. Bărbatul, aflat la volanul unei Dacii 1300, nu a mai putut evita impactul pentru că femeia a traversat prin loc nepermis și fără să se asigure. Momentan, aceasta se află în afara oricărui pericol.

● *S-a oprit într-un cap de pod*

Deși trebuia să fie la muncă, **C.A.M.**, 52 de ani, a avut chef de plimbări cu mașina. Numai că plecând din Pecica spre Arad, șoferul a uitat să-și aprindă farurile și a intrat într-un cap de pod de pe marginea drumului. Impactul a fost atât de puternic încât mașina s-a întors de două ori peste cap, conducătorul auto având noroc cu carul din moment ce a scăpat doar cu contuzii superficiale. Polițiștii din Pecica i-au recoltat probe de sânge „cascadorului”, care, după gesturi, părea băut.

● *A adormit pe... Drumul Național 7*

Aflat în stare avansată de ebrietate, un bărbat care și până la această oră a rămas neidentificat a căzut lat exact în mijlocul Drumului Național 7, în apropierea localității Valea Mare (comuna Săvârșin). Date fiind și condițiile meteo (zăpadă viscolită), ce conferea o vizibilitate minimă oricărui participant la trafic, prima mașină ce a trecut prin zonă, o autoutilitară de Hunedoara, l-a accidentat mortal pe bărbatul aflat în stare de inconștiență. Șoferul autovehiculului nu poate fi scos vinovat în acest caz, toată responsabilitatea purtând-o victima.

● *Atenție și iar atenție*

Alarmați de numărul mare de accidente petrecute în doar trei zile pe raza județului Arad, agenții de circulație revin cu recomandări pentru cei implicați în trafic. **„Având în vedere că iarna își consumă utimele puteri, conducătorii auto trebuie să ia în calcul condițiile de trafic. Pe multe porțiuni carosabilul e acoperit cu gheață, ceea ce constituie adevărate capcane pentru șoferi. Atenția la volan trebuie sporită în astfel de cazuri”** - a concluzionat subcomisarul Adrian Lile, purtătorul de cuvânt al Serviciului Poliției Rutiere Arad.

Călin Mnerie

Arădenii nu vor mai avea probleme cu apa caldă

Centrala Electrică de Termoficare Arad a început un program de montare a conductelor de recirculare a apei calde, la blocurile unde nu există din fabricație sau unde acestea sunt defecte pentru că nu au mai fost înlocuite de multă vreme.

Lucian Barniciu - directorul CET - ne-a informat că de la preluarea Artermului de către CET au fost montați 4300 de metri de conducte de recirculare, iar până în data de 1 iunie vor mai fi montați încă 3200. Astfel, va fi finalizată prima parte a programului: **„După aceea, vom face un studiu pentru a vedea unde și câtă conductă mai trebuie montată pentru a beneficia toți arădenii de acest program”**, ne-a declarat **Lucian Barniciu.**

Cât despre suma investită **„cei 7000 de metri lineari de conductă au fost asigurați de către Prmăria Arad”**, a mai adăugat directorul CET.

În paralel cu montarea conductelor de recirculare, CET a mai început o acțiune de montare a contoarelor. Toate blocurile care nu au contoare vor fi contorizate. Pentru acest proiect se va investi suma de 400 de mii de euro.

Nadia Bodran

Cu ocazia zilei de 1 Martie, **Sucursala de Distribuție și Furnizare a Energiei Electrice** *Arad urează tuturor colegelor, colaboratoarelor și partenerilor o primăvară frumoasă, plină de lumină, spor la muncă și succese în toate domeniile.*

(com. /02.2005)

Adunarea Generală a Experților Contabili

Corpul Experților Contabili și Contabililor Autorizați din România - Filiala Arad - din Arad, Str. Gh. Lazăr, anunță:

1. Adunarea Generală a membrilor filialei Arad a Corpului Experților Contabili și Contabililor Autorizați din România, cu ordinea de zi comunicată în data de 24.01.2005, va avea loc în data de 02.03.2005, de la ora 15,00, în sala mică a Casei de Cultură a Sindicatelor din Arad (Pădurice).

2. Întrunirea lunară a experților contabili și contabililor autorizați înscriși în Tabloul Corpului va avea loc în aceeași zi și în aceeași locație menționate mai sus, după închiderea lucrărilor Adunării Generale, având ca problematică de prezentare și dezbateri din domeniul fiscal, respectiv impozitul pe venit și impozitul pe profit potrivit noilor reglementări.

În pădurile din Arad

Se comunică cu animalele prin SMS-uri

Această afirmație, chiar dacă poate părea desprinsă dintr-o poveste fantastică, este cât se poate de adevărată și reprezintă deschiderea unei etape noi dintr-un program de monitorizare a compartimentului animalelor sălbatice din Parcul natural Lunca Mureșului realizat de Direcția Silvică Arad prin intermediului Unității de implementare a Proiectului Protejarea și dezvoltarea luncii râului Mureș.

La SMS-urile pomenite mai sus s-a ajuns în primul rând datorită nevoii de a putea monitoriza comportamentul mai multor specii de animale prezente în Parc - cerb carpatin și lopătar, mistreț, căprior etc.Și asta deoarece tehnica de ultimă generație care permite observarea și monitorizarea permanentă a animalelor implică folosirea unor zgărzi sau gulere GPS care au încorporate cartele SIM ce transmit periodic SMS-uri cu date despre locația animalelor.După o perioadă care poate varia de la un an și jumătate la doi ani gulerele pot fi recuperate oferind informații suplimentare despre comportamentul și activitatea zilnică a acestor animale.

I.Tuleu

Noi autorizații sanitare veterinare

• Cele eliberate înainte de 2 februarie își pierd valabilitatea

Direcția Sanitar Veterinară și pentru Siguranța Alimentelor Arad anunță agenții economici că în 2 februarie a fost publicat un nou ordin (139/2004) care reglementează procedura de aprobare sanitară veterinară și pentru siguranța alimentelor a activităților desfășurate de persoanele juridice definite conform art.2 din Legea 359/2004 cu completările și modificările ulterioare.

Conducerea DSVSA spune că autorizațiile sanitare veterinare de funcționare eliberate anterior intrării în vigoare a normei amintite își pierd valabilitatea. În ceea ce privește noul formular de autorizare, acesta are titulatura de **Aprobare sanitară veterinară și pentru siguranța alimentelor a activității** și se eliberează de către DSVSA Arad. Se supun aprobării sanitare veterinare și pentru siguranța alimentelor activitățile cuprinse în Anexa 1lit B și în Anexa 4 ale Ordinului 139.

Vor fi aprobate: acele activități pentru care sunt îndeplinite condițiile sanitare veterinare și pentru siguranța alimentelor prevăzute de legislația națională armonizată cu a UE; activitățile din unitățile cu programe de restructurare și modernizare avizate de către ANSVSA competente sau care beneficiază de proiecte SAPARD, numai dacă programul de modernizare sau proiectul SAPARD sunt în conformitate cu prevederile Uniunii Europene și sunt îndeplinite condițiile igienice și, după caz, de bunăstare a animalelor.

„Armonizând legislația națională cu cea a UE, acest ordin supune controlului sanitar veterinar și pentru siguranța alimentelor și unitățile în care se desfășoară activități de producție, prelucrare, depozitare, transport și valorificare de produse și subproduse alimentare de origine non-animală, unități care nu intrau în atribuțiile DSVSA până la intrarea în vigoare a ordinului. Pentru informații suplimentare referitoare la documentele necesare aprobării sanitare veterinare și pentru siguranța alimentelor, agenții economici vizați pot să contacteze DSVSA, la telefon 280760, 280761, 281925 sau circumscripțiile sanitare veterinare și pentru siguranța alimentelor din teritoriu", spune directorul executiv al DSVSA Arad, dr. Sorin Iercan.

G. Knap

Mărțișoarele „cu greutate" - prietenele femeilor

(Urmare din pagina 1)

De-a lungul timpului, semnificația mărțișorului a rămas aceeași: este un simbol al primăverii, al revenirii la viață. El ne aduce optimism și credință. În timp însă, forma acestuia s-a schimbat. La început, mărțișorul era simbolizat printr-o monedă. Mai târziu, apărea sub forma unor mici pietre de râu vopsite în alb și roșu, înșirate pe o ață. Acum, mărgelele frumos colorate, ceramica și florile le-au luat locul.

„Febra" mărțișorului a început, la Arad, în urmă cu două săptămâni. În piețe, în fața unor magazine din oraș, în diverse alte locuri, au început să se vândă nu doar mărțișoare, ci și diverse obiecte pe care bărbații le cumpără, împreună cu mărțișoarele, pentru a le oferi iubitelor, prietenelor, colegelor lor. La ora aceasta, de șnurul roșu și alb poate atârna aproape orice, iar cu cât cadoul care-l însoțește este mai scump, mai rafinat, cu atât este mai apreciat. Mărțișoarele nu mai sunt ce-au fost odată. Bănuții, cosarii sau trifoiul nu mai mulțumesc pe toată lumea. În „tradiția" celor de la oraș stau acum, la loc de cinste, toate celelalte obiecte sau atenții, oferite și cu alte ocazii: cosmetice, bijuterii, flori sau chiar „jucării" mai scumpe. Noul și vechiul, simbolicul și materialul s-au îmbinat și s-au amestecat, ca și în cazul celorlalte sărbători. Unii nu-i mai dau mărțișorului importanță, alții, dimpotrivă, fac tot ce le stă în putință pentru a aduce zâmbetul și mulțumirea pe buzele fetelor și femeilor.

Se pot cumpăra, astfel, tot soiul de mărțișoare, de la prețul de 9.000 de lei, până la prețul de 150.000 de lei. Dar numai când este vorba de mărțișoare confecționate din pene, scoici, lemn, mărgele sau metal ieftin, în forme ca trifoiul cu patru foi, zaruri, cosari, fluturași, floricele, inimioare, potcoave sau diverse animale. Pe tarabe însă își mai fac loc și mărțișoare cu diverse personaje din desene animate, dar și, ciudat!, cu portretul lui Van Damme. Piețele gem de oameni care vând mărțișoare din gențile diplomat sau de pe tarabe construite ad-hoc. Printre ei roiesc polițiștii, dau amenzi, însă nimic nu se schimbă. Magazinele își scot și ele, cu mare tam-tam, ofertele speciale de mărțișor, ademenind oamenii să cumpere aproape orice, pentru darurile de 1 Martie. Mărțișoarele „cu greutate" iau, în general, forma bijuteriilor, parfumurilor sau obiectelor de marochinărie. Bijuteriile, totuși, rămân pe primul loc în topul preferințelor femeilor, dar și al celor care doresc să seducă ferm, plătind, astfel, prețul succesului. Chiar dacă „diamantele sunt cele mai bune prietene ale femeilor", cei care deschid cel mai des ușile magazinelor de bijuterii în perioada 1-8 Martie sunt bărbații. De aici se pot cumpăra mărțișoare delicate, din aur, la prețuri cuprinse între 600.000 de lei și 1.800.000 de lei. Reprezintă inimioare sau flori, dar cele mai căutatê sunt semnele zodiacale. Mărțișoarele din aur însă, fiind scumpe, nu vor putea fi atârnate în primul pom înflorit pe care-l vede anul acesta cea care-l poartă. De altfel, nici celelalte mărțișoare nu mai sunt „tratate" conform vreunei tradiții. Implacabil, ajung într-o cutie, de unde nu se știe dacă vor mai fi scoase vreodată... Cert este însă că Mărțișorul este o sărbătoare numai a românilor, care ar putea, dacă s-ar exploata foarte bine, să „bată", de la distanță, celebra Valentine's Day. Dar...

Vizită austriacă la CJA

Conducerea Consiliului Județean Arad, reprezentată prin vicepreședintele Gavril Popescu, se întâlnește astăzi cu o delegație a firmei austriece Bombardier, care activează în domeniul transporturilor. Societatea a soliciat o întrevedere prin intermediul consilierului Ambasadei Austriei.

La discuții participă și Mihaela Stănescu, șeful Serviciului de Relații Publice, iar austriecii sunt reprezentați de Anton Schiruk, Christiane Kroger și Helmut Schott.

S. A.

R.A. Apă Canal Arad

cu sediul în Arad, str. Sabin Drăgoi, nr. 2-4,

Aduce la cunoștința abonaților din localitatea Pâncota, că în perioada 01.03.2005-04.03.2005, se vor încheia noile contracte de furnizare a serviciilor de apă-canal. Contractele se vor încheia la Stația de Epurare din loc. Pâncota, str. Luncii 11. Abonații, persoane fizice sunt rugați să aibă asupra lor copie după actul de proprietate al imobilului (contract de vânzare-cumpărare, extras C.F. sau certificat de moștenitor) și copie după actul de identitate.

Abonații, persoane juridice (agenți economici și asociații de locatari/proprietari) sunt rugați să aibă asupra lor copie după codul fiscal și stampila.

În situația în care abonații nu încheie contractul de furnizare, R.A.A.C. Arad își rezervă dreptul de a sista furnizarea serviciilor.

Director general,
ing. Bănățean Gheorghe (com./03.2005)

MARȚI, 1 MARTIE 2005

TVR 1

7,00 Jurnalul TVR
7,45 Agenția 2 fără un sfert
9,20 Cinci minute de cultură
9,30 Teleshopping
10,00 Nocturne-rel.
11,00 Portul miracolelor - s.,rel.
11,55 Euro-dispecer
12,00 Tezaur folcloric
13,30 Desene animate
14,00 Jurnalul TVR
14,30 Teleshopping
15,00 Alege viața! Drogul înseamnă moarte
15,30 Cultura eco
16,00 Kronika. Emisiune în limba maghiară
16,55 TVR în direct
17,30 Portul miracolelor - s.
18,30 Știrea zilei
18,50 Alege cărtecul!
19,00 Jurnalul TVR * Sport * Meteo
20,00 O iubire fără sfârșit - dragoste, SUA, '98
22,10 Vorbe despre fapte
23,10 Jurnalul TVR
23,40 Îndrăgostiții de la hotel Nil - dramă, Franța, '04
1,10 Cinci minute de cultură

TVR 2

7,00 Colegiul ciudățeniilor-rel.
7,30 Des. animate
8,00 Teleshopping
8,30 CeZar și tipar
9,00 Rebelii - rel.
10,00 Tonomatul DP2
11,30 Cinci minute de cultură
11,45 Pasiuni - s.
12,45 la ... și vezi
13,30 Teleshopping
14,00 Des. animate
14,30 Colegiul ciudățeniilor-s.
15,00 Împreună în Europa
16,00 Tribuna partidelor parlamentare
16,45 Jurnalul TVR
17,00 Emisiune specială de 1 Martie
18,30 Știri regionale
19,00 Maria Bonita - s.
20,00 Dragul de Raymond - s.
20,30 Monștrii apelor-doc.
21,00 Lumea de aproape
21,30 Jurnalul TVR
22,00 Jurnalul Euronews pt. România
22,15 Vise pierdute, vise regăsite - dramă, SUA, '97
0,00 Stargate - s.
0,50 Dragul de Raymond - s.

PRO TV

7,00 Știrile Pro TV * Ce se întâmplă doctore?
9,10 Omul care aduce cartea
9,15 Tânăr și neliniștit - s., rel.
10,30 Doctorul de suflete - s.
11,15 Zâmbete într-o pastilă
12,15 La bloc - rel.
13,00 Știrile Pro TV
13,30 De râsul lumii
13,45 Vedeta - dramă, SUA, '93
16,00 Tânăr și neliniștit - s.
17,00 Știrile Pro TV
17,45 Teo
19,00 Știrile Pro TV * Sport * Vremea
20,15 Protectorul - acț., Hong Kong, '85
22,15 La bloc - s. (AP)
23,00 Știrile Pro TV
23,30 Decernarea premiilor Oscar 2005
1,30 Știrile Pro TV - rel.
2,30 **Protectorul - f.rel.**
4,30 Doctorul de suflete - s.rel.
5,00 Zâmbete într-o pastilă - rel.

TV ACASĂ

6,15 Pădurea blestemată - s. rel.
7,00 Te voi învăța să iubești - s.rel.
8,15 Rubi - rel.
10,15 Extravaganta Anastasia-rel.
11,30 Șapte femei - s.
12,30 Îngerul nopții - s.
13,15 Răzbunarea - s.
14,15 Pisica sălbatică - s. (AP)
15,30 Iubirea mea, păcatul - s.
16,30 Pădurea blestemată - s.
17,30 Povești adevărate
17,55 Vremea de Acasă
18,00 Rețeta de Acasă
18,10 Gitanas - s. (AP)
19,15 Te voi învăța să iubești - s. (AP)
20,15 Numai iubirea - s. (AP)
21,15 Rubi - s. (AP)
22,00 De 3 x femeie
0,00 Extravaganta Anastasia - s.
1,00 Răzbunarea - f.rel.
1,00 Povești adevărate - rel.
2,30 De 3 x femeie - rel.
4,30 Muzica de Acasă
4,45 Rețeta de Acasă - rel.

HBO HBO

8,00 Dublura - acț., '02 (AP)
9,55 Nancy Drew - av., '02
11,20 Viața de după - dramă, Spania, '02 (AP)
13,15 Băiatul cu părul lung - dramă, 2003 (AP)
14,50 Împreună - dramă, China '02 (AP)
16,50 Debutantul - dramă, '02
19,00 Dublura - acț., '02 (AP)
21,00 Sub Pământ SRL - s.
22,00 Minți diabolice - suspans, 2002 (12)
0,00 Spider - dramă, coprod., 102 (12)
1,40 Hollywood. Necenzurat. Julia Roberts.

PRIMA TV

7,00 Teleshopping
7,30 Puzzle T-rel.
7,55 Sport cu Florentina
8,30 Sunset Beach - s.rel.
9,30 Dragoste și putere - s., rel.
10,00 Kensky Show-rel.
10,55 Clip art
11,00 Monica - rel.
12,00 The Flavours 3 bucătari
12,55 Bani la greu
13,50 Teleshopping
14,25 Sunset Beach - s.rel.
15,25 Dragoste și putere-s.
15,50 Camera de râs
16,30 Trăsniți în NATO - s., rel.
16,50 Kensky Show
18,00 Focus
19,00 Monica (AP)
20,00 Sentința - acț., SUA, '96
22,00 Trăsniți în NATO - s.
22,30 Focus plus
23,15 Poliția în acțiune
1,00 Focus plus - rel.
2,00 Bani la greu
3,00 Clubul de noapte

ANTENA 1-TV ARAD

6,30 În gura presei - rel.
7,00 Observator
8,00 Canalul de știri
10,00 Știri Arad - sport, meteo - rel.
10,20 Magazin sportiv
10,50 Divertisment
11,00 Concurs interactiv
12,00 Nava spațială Odyssey - s.
13,00 Observator
13,45 Vârsta inocenței f. SUA, 1993
16,00 Observator
16,25 -16,35 Știri TVA
16,35 -16,45 Observator
16,45 Vivere - A trăi cu pasiune - s.
17,45 9595 Te învață ce să faci
18,55 Meteo
19,00 Observator
19,56 Publicitate
20,00 Sport * Meteo
20,15 Din dragoste
22,15 Marius Tucă Show
23,15 Observator
0,00 În gura presei
0,30 Comedia animalelor
1,00 Concurs interactiv
2,00 Revizie tehnică

RCS

9,00 Știrile RCS 2 - rel.
9,45 Știri rețea
10,15 Interpretul preferat - rel.
12,00 Știrile RCS 1 - rel.
12,45 Muzică populară
13,15 Videoclipuri
13,30 La paralela 60 - s.
14,30 Kelly - s.
15,00 Știrile RCS 2 - rel.
15,45 Life magazin - rel.
17,15 Neon Rider - s.
18,00 Știrile RCS 1
18,45 Tradiții și folclor
19,00 Casa de nebuni - s.
19,30 Atitudini
21,00 Videoclipuri
21,15 Univ. Aurel Vlaicu
22,15 Știrile RCS 2
22,45 Știri rețea
23,00 Atitudini - rel.
0,30 Știrile RCS 1 - rel.
1,15 Închiderea programului

B1 TV

7,00 Viața dimineața; 10,00 Euromaxx-doc.; 10,30 Ape învolburate-doc.; 11,30 Caleidoscop japonez; 11,50 Calendar ecumenic; 12,00 Știri; 12,30 Teleshopping; 13,00 Fan X; 13,50 Jet Set; 14,30 Un nou început - rel.; 15,00 Teleshopping; 15,30 Euromaxx-doc.; 16,00 Eurobiltz-Arta-doc.; **17,00 Petitoarea - s-rel.; 18,00 Vizuina leului** - s.rel.; 19,00 Știrile naționale; **20,00 O scrisoare pierdută** - comed., Rom., '53; 22,00 Nașul; 23,45 Ediția de noapte; 0,45 Nașul-rel.; 2,17 Chat TV

TV SPORT

9,00 Știri sportive - din oră în oră; 9,15 Handbal feminin. Tumeul de la Oradea: România-Hypo-rel. 11,20 Super Spania! - rez. ultimei etape din primera Division; 12,10 Fotbal Anglia: Manchester-Portsmouth-rel.; 14,30 Fotbal. Liga Campionilor: Manchester United - AC Milan-rel.; 16,30 Fotbal din Primera Division-rel.; 16,30 Știri din lumea sportului; 18,45 Fotbal. Liga Campionilor; 20,30 Știri din lume sportului; 21,00 Fotbal din Primera Division; 23,00 Fotbal din Primera Division - în pauză: știrile TV Sport

Redacția Adevărul nu își asumă răspunderea pentru modificările ulterioare intervenite în programele TV

NATIONAL TV

7,00 Programul de știri N24; **10,00 Rebeca - s.**; 11,00 Teleshopping; 12,00 www.rebeli.70-s.; 12,30 Documentar; 14,00 Teleshopping; 14,30 Miezul problemei; **16,30 Rebecca - s.rel.**; 17,30 Divertisment; 18,35 Sport la Național TV; 19,00 24 de ore - știri; 19,30 Sport la Național TV; 19,45 Țara lu' Papură Vouă; 20,00 Venim să te cucerim - Caravana ÇNM; **22,00 Liz: The Elisabeth Taylor Story** - biografic, SUA, '95; 0,00 Naționalul la miezul nopții; 0,30 Rezumatul meciurilor din campionatul Franței; **1,30 Liz: The Elisabeth Taylor Story** - biografic, SUA, '95, rel.

REALITATEA

7,00 Realitatea de la 07; 8,45 Ziarul Realității; 10,00 Realitatea de la 10; 10,45 Ziarul Realității; 11,15 100%; 12,00 Realitatea de la 12; 12,45 Ziarul Realității; 13,15 Vorba lu' Dinescu; 14,00 Realitatea de la 14; 15,15 Realitatea medicală;16,00 Realitatea de la 16; 17,15 Audiența în direct; 18,00 Realitatea de la 18; 19,00 Realitatea zilei; 20,15 100%; 21,00 Realitatea de la 21; 21,45 Fillere; 22,00 Realitatea de la 22; 22,15 Zece și un sfert; 23,00 Realitatea de la 23; 23,15 Vorba lu' Dinescu; 0,00 Realitatea de la 00

PRO CINEMA

6,00 Apropo TV;7,00 Rondul de dimineață; **9,00 X-Men: Evoluție** - s.; 9,55 Apropo de ... filme; **10,00 Prăvălia groazei** - rel.; 11,55 Apropo de... mediabiz; 12,00 Redescoperirea lumii-doc.; 12,55 Apropo de ... vedete; **13,00 X-Men: Evoluție** -s.; 13,55 Apropo de ... muzică; **14,00 Viața la Casa Albă** - rel.; 14,55 Apropo de... cinema; **15,00 Seinfeld** - s.rel.; 15,55 Apropo de ... time-out; **16,10 Cheers** - s. (AP); **17,00 Viața la Casa Albă** - act., SUA, '98; **18,00 Magazinul de după colț** - f. SUA' 40; **20,00 Cetățeanul Baines - s. (AP); 22,15 Declarație de dragoste** - comed., România, '85; 0,25 ProMotor-rel.; **0,30 Cetățeanul Baines** - rel.

Consilierii municipali au hotărât:

30 de miliarde pentru „întinerirea" Palatului Administrativ

(Urmare din pagina 1)

Viceprimarul Tiberiu Dekany a explicat, cu calm, că Primăria nu se va atinge de cele 34 de miliarde de lei decât la [illegible], iar dacă va fi obligată să folosească din acei bani, îi va pune în scurt timp la loc. În ceea ce privește cele 34 de miliarde de lei, bani care, fie din fondul de [illegible]ment, fie din altă parte trebuie plătiți, aceștia vor fi recuperați când se vor vinde terenurile. La vot, proiectul a fost aprobat în forma propusă de primar.

După 33 de ani...

La al doilea punct de pe ordinea de zi, prin care Executivul solicita alte patru miliarde de lei, pe lângă cele 26 deja aprobate pentru lucrările de reparații de la Palatul Administrativ și de la alte imobile, s-a a luat o atitudine mult mai fermă. În esență, Opoziția a acuzat conducerea Primăriei Arad că se risipesc banii publici, că lucrările nu au toate avizele necesare (inclusiv cele de la Ministerul Culturii) și că nu se cunosc firmele care execută lucrările.

Vicele Tiberiu Dekany a parat și aceste atacuri susținând că va pune la dispoziție celor interesați (mai ales a Rodicăi Borza) toate documentele solicitate. Mulțumită de răspunsul viceprimarului, Rodica Borza nu s-a lăsat însă până nu l-a săpunit pe unul dintre angajații primăriei, care i-a răspuns în doi peri la o interpelare cu același subiect. Până va veni primarul Falcă în Arad ca să-i răspundă la cele sesizate, Rodica Borza a trebuit să se mulțumească, pentru moment, cu remarca președintelui de ședință Cziszter Kalman: **„Eu felicit actuala conducere a Primăriei care, la 33 de ani de la ultima zugrăvire a Palatului Administrativ, s-a gândit să-i facă interiorul mai plăcut. Iar această acțiune este de salutat."**

Mucalit ca de obicei, fostul viceprimar Emanoil Voicu a arătat spre tavanul sălii festive, de pe care se prelingea apă: **„Sper ca măcar lucrările acestea să se facă bine, nu cum au făcut-o alții!** Care alții, nu nu a mai precizat nici Voicu.

facem opoziție constructivă, nu numai de dragul de a ne auzi vorbind." Cât de serioasă a fost remarca, ne-am putut da seama din zâmbetele care au cuprins inclusiv masa la care stăteau consilierii în cauză (ne ferim să mai spunem ai PSD, pentru că Edeleni a demisionat, Voicu stă în dubii

Atmosfera din Opoziție, după noile evoluții din PSD sau haz de necaz

Votul majorității a consfințit însă alocarea celor patru miliarde pentru continuarea lucrărilor de reparații.

Vânătoarea de vrăjitoare

Consilierii Opoziției nu au dezarmat. Ba, dimpotrivă, au schimbat tactica. Adică au votat și ei vreo zece proiecte de hotărâre mai puțin importante, fără să uite apoi să puncteze la capitolul imagine, în sensul că **„vedeți, noi**

dacă să mai rămână, iar Dorel Popa era absent de la ședință, fiind plecat în „State"!)

Revenind la dezbateri, aceeași Opoziție s-a mai arătat contrariată de faptul că Primăria are 120 de locuri vacante și, cu toate acestea, unii funcționari cu state mai vechi în serviciul de relații cu publicul, spre exmplu, riscă să fie schimbați.

„Ce-i asta, vânătoare de vrăjitoare? Așa se vorbește pe la colțuri, că vreți să scăpați de o parte din funcționarii vechi, din fosta administrație și să-i înlocuiți cu debutanți. Dar, ce știu debutanții? Ei trebuie îndrumați de funcționarii cu experiență. Așa că, lăsați-i pe aceștia în serviciu cel puțin până când noii angajați s-au integrat deplin", aprecia Emanoil Voicu.

I s-a replicat că nu-i cazul să se interpreteze așa, pentru că noua Administrație Falcă are nevoie de profesioniști. Locuri libere în Primărie există, așa că nu e cazul să se tulbure apele fără rost.

Împăcarea... la „Diverse"!

Finalul a aparținut capitolului Diverse, la care Coloman Edeleni a susținut, cu documente, că nu este vinovat de nici o ilegalitate în ceea ce privește cele două acte adiționale pe care le-a încheiat cu un agent economic de la strand, așa cum a susținut într-o ședință precedentă primarul Gheorghe Falcă. După ce a lăsat copii după acte la vicele Dekany, pe care l-a rugat să le remită primarului, Coloman Edeleni a surprins audiența afirmând că este convins de faptul că Gheorghe Falcă a fost intoxicat de unii și de alții atunci când a făcut acele aprecieri la adresa sa. Cel puțin această remacă ne îndreptățește să credem că, urmare a luptelor interne din PSD, consilierii municipali aleși pe listele acestui partid ar putea avea atitudini dintre cele mai spectaculoase în cadrul CLM Arad!

Rămâne de văzut în zilele următoare cum va primi edilul șef noile orientări ale consilierilor opoziției, odată întors de la Bușteni unde a primit pentru Arad, din partea administrației prezidențiale, un titlu de excelență în administrație...

Foto: Margareta Szegö

Zona Liberă - revendicată de Consiliul Local Curtici

În ședința Consiliului Local Curtici, desfășurată în luna ianuarie, aleșii locali au decis să adopte o hotărâre prin care se decide intrarea Zonei Libere Curtici în administrarea autorităților locale. **„Cele aproape 70 de hectare de pământ, cât măsoară zona liberă, au fost adunate din pământul curticenilor. Aceștia au renunțat la el pentru a facilita această investiție. Așa încât, corect ar fi să-l administrăm noi..."** își justifică inițiativa **Nicolae Aaniței,** primarul orașului. Problema este, că, în prezent, obiectivul disputat se află în directă subordonare față de Consiliul Județean Arad, în Zona Liberă Curtici - Arad și municipiul având aproximativ 15 hectare de teren. Nici acest lucru nu prezintă un impediment pentru curticeni care ar fi de acord chiar cu un parteneriat între Consiliul Local Curtici - Consiliul Județean, unde, bineînțeles, orașul de la granită să fie principalul partener, având în vedere că **„cea mai mare parte a terenului ne aparține".**

Hotărârea, însă, nu a trecut mai departe de Prefectură unde i s-a făcut referat de nelegalitate. **„Pentru că terenul solicitat de Consiliul Local Curtici aparține, de fapt, statului, hotărârii în cauză i s-a făcut referat de nelegalitate, iar ulterior, dându-și seama de greșeală, consilierii locali au revocat-o printr-o altă hotărâre",** aflăm de la subprefectul **Levente Horvath.**

Cu privire la pretenția Consiliului Local Curtici, vizavi de administrarea Zonei Libere Curtici - Arad, am solicitat și punctul de vedere al vicepreședintelui Consiliului Județean Arad, d-l Gavril Popescu. Acesta spune: **„Nu am date referitor la demersul pe care l-au făcut, dar pot spune că, în momentul de față, noi administrăm, legal, acest teren. Totodată, nu cred să fie posibil un parteneriat între cele două consilii..."**

Chiar dacă au pierdut lupta, aleșii locali din Curtici par decișI să facă tot posibilul pentru a nu pierde și războiul. Astfel încât se gândesc să facă memorii la Guvern sau să găsească orice alte soluții care să le asigure câștigul de cauză. De urmărit....

Anca Hălmăgean

(com. /02.2005)

Agenda parlamentară

Senatorul Aurel Ardelean, în Adunarea Parlamentară a Francofoniei

În ședința comună a Senatului și Camerei Deputaților, senatorul PRM de Arad Aurel Ardelean a fost ales în Adunarea Parlamentară a Francofoniei, Adunare consultativă a Organizației internaționale a Francofoniei, ce se constituie într-un forum de dezbateri și de schimb de informații vizând în principal promovarea rolului diplomației parlamentare, a statului de drept, respectarea drepturilor omului și a diversității culturale. **„Adunarea promovează toate inițiativele de cooperare, menite să conducă la întărirea solidarității pe care folosirea limbii franceze o stabilește între membrii săi, contribuind astfel la instaurarea unui veritabil dialog între culturi”**, a declarat senatorul arădean, care a optat pentru Comisia permanentă de educație, învățământ, comunicații și activități culturale a Adunării.

Spitalul și Cetatea Ineului, obiective importante

La sfârșitul săptămânii, dl. senator s-a deplasat la Ineu, unde s-a întâlnit cu primarul, viceprimarul și consilierii PRM, cu care a abordat probleme legate de spital și de Cetatea Ineului.

S. Todoca

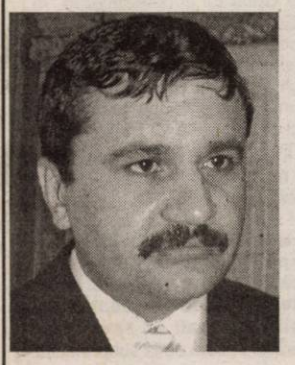

Nicolae Ioțcu, senator PD: „Am discutat, în cadrul comisiei de buget, finanțe, bănci, cu președinții celor cinci societăți de investiții financiare (SIF) despre pragul de deținere pe care îl poate avea un investitor din capitalul social. În urma discuțiilor s-a desprins ca o concluzie oportunitatea majorării pragului de deținere de la 0,1% la 1%. Nu se știe exact când se va produce această majorare întrucât vor avea loc mai întâi consultări cu grupurile parlamentare și cu structurile politice. De asemenea, amânarea are în vedere și stabilirea de criterii foarte clare și severe pentru împiedicarea tentativelor de preluare ostilă a acțiunilor”.

Cheorghe Chiper, deputat PSD: **„În cadrul comisiei pentru drepturile omului am avut o întâlnire cu conducerea administrației financiare a penitenciarelor. Am cerut să se prezinte sesizările oamenilor față de problemele cu care se confruntă în timpul detenției. S-a stabilit să organizăm câteva vizite în penitenciarele din țară pentru a ne putea formula o părere asupra respectării drepturilor omului”.**

Daniel Albu

Mihai Calimente către deputați:
„Întotdeauna PSD-ului i-a fost mai ușor”

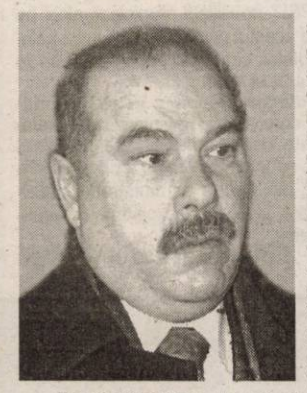

Săptămâna trecută, deputatul liberal arădean Mihai Calimente a citit, în plenul Camerei Deputaților, o declarație politică. Aceasta, ca răspuns la un articol în care PSD cere „stoparea politicii algoritmului” pentru ocuparea funcțiilor. Redăm cele mai importante pasaje din declarație.

● „Agențiile naționale de reglementare, respectiv ANRM, ANRSC, ANRE au sarcini importante în actul de guvernare, conducătorii lor având rang de subsecretar de stat. Crede PSD că poate Guvernul Tăriceanu să își realizeze programul de guvernare cu oameni puși acolo de Guvernul Adrian Năstase? Programul Alianței nu are nici o legătură cu programul PSD. În aceste condiții, cum pot oamenii PSD să guverneze alături de miniștrii alianței? Sau, poate că primul ministru Tăriceanu trebuia să mențină în funcție și echipa guvernamentală a lui Adrian Năstase?

În acest moment, țara este condusă de o alianță. E normal ca partidele care alcătuiesc alianța să-și împartă sarcinile guvernării conform protocoalelor încheiate înainte de alegeri.

Întotdeauna PSD-ului i-a fost mai ușor. Partidul-stat a guvernat singur și nu a trebuit să împartă puterea cu nimeni. Deci, a purces întotdeauna în mod discreționar la înlocuiri când a fost la putere. Nu s-au limitat la funcțiile de decizie care slujesc la o bună guvernare, ci au făcut înlocuiri care au ajuns până la, de acum celebra, femeie de serviciu.

Parcă săptămâna trecută, dl. senator Ion Iliescu tuna și fulgera împotriva politicilor Guvernului Năstase care, culmea, a subordonat, după spusele aceluiași senator Ion Iliescu, până și partidul. La ce baroni se referea Ion Iliescu atunci când se lamenta de imaginea de partid corupt a PSD? La care rețele de interese și grupuri de tip mafiot făcea trimitere același senator când deplângea pierderea alegerilor din 2004?

Dacă nu știți, vă putem spune noi: exact la acei oameni pe care îi deplângeți astăzi că sunt înlocuiți din funcții...”

● „Marea realizare a guvernării PSD a fost jaful sistematic la care ați supus țara. De la turci și fanarioți, un asemenea jaf nu s-a mai văzut. Dar între 2001 și 2004, cum a ajuns guvernul Adrian Năstase să fie considerat cel mai corupt guvern din istoria României? De ce toate forurile internaționale și chiar Uniunea Europeană ne cer asanarea corupției din țară, ca primă măsură și cea mai importantă a noii puteri? Credeți că această cerință poate fi satisfacută guvernând cu rețeaua mafiotă instalată de guvernul Adrian Năstase în România? Răspunsul e simplu: imposibil!

Dar, cred că până la urmă, PSD-ul cunoaște această situație. Ceea ce face acum prin toată presa este de fapt, o încercare de boicotare a guvernării și, mai mult, o încercare de a acoperi toate furturile, abuzurile și silniciile înfăptuite de specialiștii PSD din județe”.

Simion Todoca

Adrian Nițu, președinte delegat al PD Arad

Pentru o perioadă de două săptămâni, Organizația Județeană a PD Arad are un nou președinte în persoana lui Adrian Nițu. Acest lucru se datorează faptului că președintele PD Arad, Gheorghe Seculici, se află în SUA, unde își petrece concediul de odihnă.

Conform celor declarate de Ciprian Luca, secretar executiv al PD Arad, până la întoarcerea lui Gheorghe Seculici din SUA, vicepreședintele Adrian Nițu este președinte delegat al PD Arad și co-președinte al Alianței D.A. **„În tot acest timp, ședințele Biroului Permanent Județean își vor desfășura activitatea normal”**, a precizat Ciprian Luca.

D. Albu

PNȚCD și URR sunt pregătiți pentru formarea PPCD

La conferința de presă de ieri a PNȚCD Arad, președintele Alin Gherga și Claudiu Cristea, președinte al URR, au declarat că la sfârșitul acestei săptămâni se va desfășura, la București, atât Congresul PNȚCD, cât și cel al URR. În ziua următoare, va avea loc Congresul Partidului Popular Creștin Democrat (PPCD), care va fi format în urma fuziunii țărăniștilor cu ureriștii.

Claudiu Cristea a spus că PPCD îl va avea președinte pe Gheorghe Ciuhandu, iar Biroul Național de Conducere va fi format din 15 membri, dintre care trei de la URR.

În ceea ce privește Aradul, Claudiu Cristea a declarat că președinte al PPCD Arad va fi Alin Gherga. „Pentru celelalte posturi din conducere vom purta negocieri. Principalul punct de plecare fiind rezultatele obținute la alegerile locale”, a precizat Cristea.

Privitor la aspirațiile PRM-ului de a face parte din PPE, Claudiu Cristea a menționat că nu știe „nici un partid naționalist sau extremist care să facă parte din PPE”.

D. Albu

Dincolo de slogane e leopardul

Fiecare partid vine la putere cu promisiuni de mai bine, cu proiecte și mai ales cu fraze menite să câștige aprecierea și votul electoratului. Într-un fel, totul aduce cu modul în care câte un bărbat face curte femeii pe care o dorește. Vorbe dulci, promisiuni de bună purtare, de tratamente prietenoase, de viață bună și fericită, lipsită de griji.

În 2000, ca să nu mergem mai în urmă, la alegerile din 1992 și 1996, PDSR și Ion Iliescu lansau promisiunea slogan „Alături de oameni, împreună cu ei”. Suna frumos. În realitate, de cum s-au văzut la putere, aleșii - indiferent că ocupau un segment mic sau mare, că era vorba de aleși locali, dă parlamentari ori de miniștri - au uitat de oameni. Fiecare și-a fost alături sieși, fiecare a fost doar „împreună” cu el. „Oamenii” au dispărut în anonimatul străzii, în noțiuni abstracte, golite de orice conținut real. Primari, președinți de consilii județene, președinți și fruntași de organizații locale, parlamentari și miniștri au pornit, toți, într-o cursă de o amploare fără precedent, cu o lăcomie tot fără precedent, ca să se realizeze, să se facă om dintr-un mandat. Nu întâmplător anii 2000-2004 au fost anii în care corupția a ajuns la paroxism, atacând letal toate structurile statului de drept - Justiție, Poliție, Vamă, Guvern, Parlament, primării și tot ce înseamnă instituție publică. În spatele unei guvernări care, orice s-ar spune, a fost una mai performantă decât predecesoarele, s-a dezvoltat o competiție paralelă în care a performat corupția. Într-un cuvânt, praful s-a ales de sloganul „Alături de oameni, împreună cu ei”, ori de sintagma iliesciană „Sărac, dar cinstit”.

Cu câteva luni în urmă, Traian Băsescu, și, prin el, Alianța PNL-PD i-au cucerit pe români cu sloganul-promisiune „Să trăiți bine!”. Rămâne de văzut dacă nu cumva, foarte curând, sloganul se va reduce la două cuvinte, la „Să trăiți”, rostit ca despărțire, ca îndepărtare de alegători, de cetățeni. Uitați-vă cum s-au împărțit feudele, cum s-a aruncat fiecare partid din coaliția de guvernământ și-a luat domeniul său - să-l conducă ori să-l stoarcă, vom vedea. În jurul fiecărui post există pofte și pofticioși, pile și influențe. Deja sunt semnale că unii primari ai Alianței, având vreme ca din vară și până acum să se „adapteze”, își întrec în ilegalități antemergătorii, ba chiar că aceștia din urmă, considerați corupți până în măduva oaselor, sunt „pui de gostat” pe lângă lupii tineri, pe cât de fals moraliști, pe atât de flămânzi. La opt luni de la alegerile locale, în administrația acestui nivel nu se mai poate vorbi de vechea corupție. „Funcționează” cea nouă, iar când puterea actuală arată spre teritoriu, arată spre ea însăși.

Da, au dreptate europarlamentarii germani care vorbesc de o corupție generalizată în România. Corupția are culoare politică doar în ochii naivilor. În realitate, așa cum banii n-au miros, nici corupții nu sunt colorați politic. Dimpotrivă, sunt peste tot unde e vorba de ban public, de bun public scos la vânzare ori la privatizare. Încă, noua putere centrală mai poate arăta spre PSD, dar de mâine ochii tuturor se vor aținti asupra sa. Dacă nu cumva sunt deja ațintiți.

Tristan Mihuța

Accente

Șocul integrării

(Urmare din pagina 1)

În domeniul abatoarelor de pildă, nici o singură unitate de acest fel din județul Arad nu este aptă să facă față cerințelor europene în domeniu. Nici măcar pe departe nu suntem pregătiți decât în cazul Complexului Macea din cadrul Combinatului Agroindustrial Curtici și încă o unitate cu perspective de retehnologizare la nivel european în următorii vreo zece ani, să facem față exigențelor în materie de calitate a preparatelor și produselor de carne. Standardele europene de calitate sunt foarte greu de îndeplinit de economia românească rămasă în urmă la capitolul înzestrare tehnică, în mod deosebit și la tehnologie. Într-un cuvânt, suntem departe de Europa precum cerul de pământ, deși suntem așezați pe același continent. Trăim în lumi cu totul diferite în mod deosebit în zona rurală, unde România se prezintă în stare de ruină. Agricultorii noștri produc abia cât să fie pentru necesarul familiei, ca în urmă cu secole, pe când fermele europene sunt la distanțe astrale de noi. În materie de protecție a mediului avem de achitat sume enorme, de 20-30 miliarde euro, dacă cifra este corect reținută din datele publicate în presă.

Multe din programele de modernizare a căilor rutiere de pildă vor beneficia de susținere europeană, dar principalele fonduri trebuie să vină din țară, tot din punga românului. Este adevărat că și Grecia și Portugalia au cunoscut dificultăți asemănătoare la integrare, pentru ca în următoarele decenii să prospere, dar nici una dintre ele nu a fost atât de rămasă în urmă ca România. Guvernați mai mereu, de administratori cu pregătire precară, românii au rămas în coada tuturor celorlalte popoare europene, inclusiv în urma bulgarilor, spre care obișnuim să privim de sus. Din această cauză, a înapoierii economice și a restanțelor în materie de reforme, prețul integrării va fi mult mai mare și mai greu pentru noi, iar acest lucru trebuie să-l știm și să-l acceptăm dacă vrem să stăm la masă cu lumea bună.

Agricultorii vor să ia mai ușor bani de la bănci, pentru investiții

Multe investiții în agricultură rămân la faza de proiect pentru că nu au susținere financiară. În viitor această situație pare că se va schimba, mai ales că și băncile comerciale se vor orienta, mai mult ca în prezent, și spre sectorul agricol.

Să nu credeți că băncile vor face acest lucru pentru că deodată vor fi pasionate de agricultură. Pur și simplu va fi o altă afacere, din care vor avea posibiliattea să câștige. Mai ales că după anul 2007, creditul agricol se va dezvolta datorită implementării unor fonduri europene pentru restructurarea agriculturii, atât cele pentru investiții, dar și cele pentru producție.

La acest moment, din cauza riscurilor destul de mari, băncile comerciale nu au nici un interes să finanțeze producătorii agricoli, care nu pot, decât în destul de puține situații, să-și demonstreze bonitatea.

Valoarea creditelor pentru agricultură care au fost rambursate anul trecut s-a ridicat la 1.400 de miliarde de lei. Nivelul garanțiilor pe care le-a acordat Fondul de Garantare a Creditului Rural s-a ridicat la 900 de miliarde de lei. Însă garanția oferită nu poate acoperi decât maxim 70% din valoarea unui credit pe termen lung. În ipoteza în care se va pune la punct Legea asigurănior, acordarea unui credit nu va mai fi la fel de riscantă.

Băncile nu se înghesuie să dea credite agricole

„Sunt sigur că dezvoltarea sistemului de credite pentru agricultură intră în vizorul conducerii noastre. Deocamdată însă ponderea creditelor agricole este foarte mică. În viitor însă implicarea noastră va crește sensibil în acest domeniu", a precizat Aurel Nistor, director adjunct **la B.C.R. Arad**.

Raiffeisen Bank care a preluat fosta Bancă Agricolă, a moștenit o rețea numeroasă de agenții și în mediul rural. Însă „ avem o politică prudentă în sectorul agricol. La acest moment nu este o prioritate pentru banca noastră", a punctat **Siegfrid Bălășescu**, diectorul sucursalei arădene a Raiffeisen Bank.

Totuși lucrurile încep să se miște. La finele săptămânii trecute, reprezentanții Ministerului Agriculturii, ai Agenției SAPARD, ai Fondului de Garantare a Creditului Rural și ai principalelor bănci comerciale din România s-au întâlnit pentru a găsi modalități de finanțare a investițiilor în agricultură în vederea unei mai bune absorbții a fondurilor europene. Viitorul act normativ în domeniu își propune să faciliteze accesul la credite agricole, având în vedere că cei mai mulți dintre agricultori se plâng de lipsa cofinanțării necesare accesării unor fonduri SAPARD. Asta înseamnă că fermierii vor putea lua de la bănci credite mai ușor. În concluzie băncile vor fi din ce în ce mai interesate de afaceri la sat.

G. Constantinescu

Perioada de subvenții pentru grâul depozitat - redusă

● La Arad, depozitele se golesc de la o lună la alta

Printr-o hotărâre adoptată în ședința din 24 februarie, Guvernul a modificat prevederile unei hotărâri referitoare la recepționarea, depozitarea și păstrarea cantității de 1.200 mii tone grâu pentru panificație din recolta anului 2004 (HG 1046/2004). Astfel, a fost redusă perioada pentru care sunt subvenționate aceste operațiuni, de la 8 luni la 7 luni, noul termen limită fiind stabilit pentru data de 28 februarie 2005. Suma alocată a fost și ea modificată, prin reducerea sumei stabilite în 2004, de la 338 la 218 miliarde lei. Motivul adoptării acestei hotărâri este atragerea în circuitul comercial a stocurilor de grâu aflate în depozite, în prezent ritmul de comercializare a grâului pe piață fiind unul foarte lent, putând influența negativ prețul grâului în ultima parte a anului 2004-2005.

Cota cantitativă repartizată județului Arad după apariția HG 1046/2004 a fost de 59.000 de tone. Tarifele de recepționare, depozitare și păstrare a grâului au fost negociate de către Direcția Agricolă și de Dezvoltare Rurală Arad cu societățile ce dețin spații specializate pentru depozitarea cerealelor.

„DADR a negociat cu Cerealcom, Comcereal și ProdagroBian (cu aceasta din urmă pentru o cantitate mică de grâu), tariful fiind de circa un euro pe tonă. Pentru prima lună tariful a fost puțin mai mare deoarece au fost incluse și cheltuielile de recepție (cântăriri, basculat)", spune directorul executiv al DADR Arad, Liviu Popa Bută.

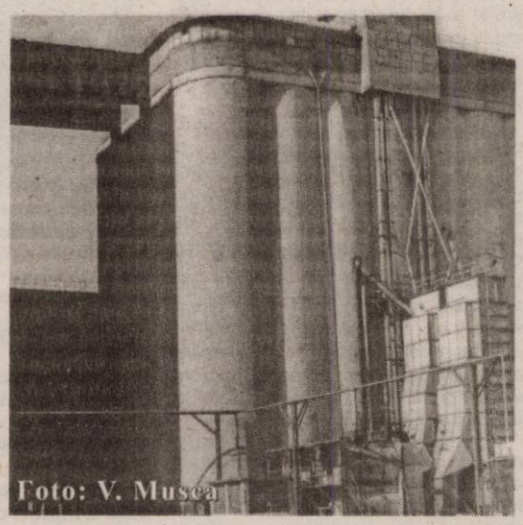
Foto: V. Muscă

La sfârșitul fiecărei luni, DADR verifică stocurile de grâu depozitate, pentru care se solicită alocații de la bugetul de stat. Cantitatea de grâu care a rămas depozitată în Arad la sfârșitul lui ianuarie era de 14.750 de tone. Pentru luna februarie, situația urmează să fie întocmită azi sau cel târziu mâine, conducerea DADR apreciind că grâul depozitat e tot mai puțin.

Beneficiarii de alocații de la bugetul de stat necesare acoperirii cheltuielilor pentru recepționarea, depozitarea și păstrarea grâului din recolta anului 2004 sunt producătorii agricoli, persoane fizice sau juridice, care dețin sau administrează exploatații agricole care nu au posibilitatea să valorifice sau să proceseze producția de grâu pentru panificație obținută; societățile comerciale de morărit și panificație care cumpără o cantitate mai mare de grâu decât capacitatea de măcinș pe două luni.

Gerlinde Knap

Interesați de caravana „Europa în gospodăria dumneavoastră"

În cadrul caravanei „Europa în gospodăria dumneavoastră", în data de 22 februarie a avut loc o întâlnire informativă de lucru cu agricultorii din Dieci, evenimentul având loc în sala mică a Căminului Cultural din localitate. Au fost prezenți foarte mulți localnici, fapt ce denotă un interes major față de problematica abordată. Moderatorul întâlnirii a fost Dorian Tudor, din partea Fundației Româno-Germane Vladimirescu, cea care a câștigat proiectul finanțat de Uniunea Europeană.

Specialiștii care au vorbit agricultorilor au fost Boros Janos, director executiv CEDIMMAR, care a prezentat sistemul de cote și subvenții practicate la nivelul UE și ing. Alda Adam, directorul Centrului Județean de Consultanță Agricolă, care s-a axat pe prezentarea noutăților privind programul SAPARD. Discuțiile cu localnicii au fost animate și utile în a înțelege modul în care localitatea Dieci este pregătită pentru momentul aderării României la UE, adică 1 ianuarie 2007.

În 25 februarie caravana s-a aflat la Vârfurile și la Dezna. Sala de ședințe a Consiliului Local Vârfurile s-a dovedit neîncăpătoare pentru numărul mare de localnici care au dorit să participe la întâlnire. Întâlnirea moderată de Sorin Munteanu, din partea FRG Vladimirescu, a debutat cu prezentarea unui scurt film documentar despre SC WEST EMILIANA. Apoi, a luat cuvântul Alda Adam, directorul CJCA, care a prezentat detalii cu privire la microfinanțările oferite prin programul SAPARD. Pe baza celor discutate s-a creat un dialog interesant cu cei prezenți. De remarcat sprijinul autorităților locale (în special Primăria) pentru ca evenimentul să se deruleze în cele mai bune condiții.

Cea de-a doua întâlnire a zilei, cu localnicii din Dezna, a avut drept scop prezentarea noutăților legate de programul SAPARD. Directorul Alda Adam a purtat mai multe discuții cu localnicii interesați sau chiar implicați deja în proiecte finanțate prin acest program. Un rol important l-a jucat, din nou, primarul comunei Dezna, care a depus toate eforturile ca întâlnirea să reprezinte o reușită, La final a fost vizitată o fabrică de procesare a laptelui de bivoliță, aproape finalizată, realizată pe baza unui proiect finanțat din programul SAPARD.

În această săptămână caravana se va afla la Șicula (în data de 03.03, orele 11,00) și la Bârzava (în data de 04.03, orele 11,00).

G. K.

Lucrări de îngrijire la culturile de castraveți în sere

dr. ing. Petru Vărădie

Lucrări în verde

Principala lucrare o constituie dirijarea fructificării sau reglarea încărcăturii de fructe pe plante. În principal, se are în vedere înlăturarea tuturor lăstarilor de pe tulpina principală precum și a fructelor pe o porțiune de cca 40 cm. În continuare, lăstarii care apar se clipesc la o frunză. Prin această lucrare se asigură o dezvoltare viguroasă a plantelor și se evită deformări nedorite ale fructelor. Concomitent se efectuează și lucrarea de dat după ață a vrejilor.

Foto: Șt. Matyaș

Dirijarea factorilor de mediu

Temperatura din sol trebuie să fie mai mare decât în aer cu 2-3°C. În atmosferă, temperatura pe timp de zi, în zilele senine trebuie să fie 24-26°C, în zilele noroase 20-22°C, iar noaptea 18-20°C. Dacă nu se respectă acești parametri, pot apărea deformări ale fructelor sau chiar uscarea acestora. Umiditatea atmosferică este optimă la valori de 90-95%, motiv pentru care în perioadele calde se impune aplicarea unor reprize scurte de udare prin aspersie.

Udatul și fertilizatul fazial

Castraveții au o înrădăcinare superficială, de aceea sunt foarte sensibili la lipsa apei din sol. Pe de altă parte, în această perioadă, udatul prea intens duce la răcirea solului, efectele fiind cel puțin la fel de severe. Pentru a elimina o parte din aceste neajunsuri este bine să cultivăm castraveții pe brazde înălțate sau biloane acoperite cu mulci de folie, iar sursa de căldură să o apropiem cât mai mult de sol. Udatul este bine să-l facem prin picurare. Pentru perioada în care ne găsim, consumul săptămânal de apă se situează la aproximativ 10 l/mp.

Fertilizările faziale au în vedere îngrășăminte complexe cu conținut ridicat în fosfor și potasiu. Sunț potrivite cele care pot fi administrate prin apa de udare (Agryplant 4, Ferticare I etc.) De asemenea, este necesar să aplicăm și îngrășăminte cu calciu (azotat de calciu). Cantitatea de soluție nutrivită pe săptămână este de 5-8 l/mp, iar cantitatea totală de minerale 5-8 l/mp/săptămână, substanță comercială. Este recomandat ca aplicarea azotatului de calciu să se facă singur.

Protecția fitosanitară

O atenție specială trebuie să acordăm păianjenului roșu comun ***(Tetranichus urticae)*** și tripșilor ***(Frankliniella occidentalis, Heliotrips hemoroidalis).***

În această perioadă, sunt condiții favorabile și pentru producerea unor atacuri ale ciupercilor care produc putregaiuri ***(Botrytis cinerea, Sclerotinia sclerotiorum)***. Prevenirea și combaterea păianjenului roșu comun se poate face aplicând tratamente cu produse specifice: Milbeknock 0,06%, Nissorum 0,05%, Pennstyl 25 WP 0,08% etc. În cazul tripșilor se poate apela la produse de tipul: Milbeknock 0,08%, Mospilan 0,06%, Confidor 200 SL 0,08% etc.

Pentru putregaiuri sunt eficiente tratamente cu unul din produsele: Teldor 0,08%, Rovral 0,01%, Calidan 0,15%, Sumilex 0,1% etc.

În dezvoltarea rețelelor de gaze naturale

Și în județul Arad, Vestul bate Estul

(Urmare din pagina 1)

Datorită faptului că nu dispun de rețele de gaze naturale, multe dintre localitățile județului au avut și au de suferit, mai ales datorită faptului că investitorii, români sau străini, refuză implicarea tocmai datorită acestui neajuns. Ca exemplu edificator, unul dintre orașele care „stau pe loc" din punct de vedere al dezvoltării și administrației și care pune absența investitorilor pe seama lipsei rețelelor de gaze naturale, este Lipova. Dar, într-o situație asemănătoare se află Pâncota și Sebișul. Peste Ineu, norocul a dat o dată cu apariția firmei Delphi, în contextul în care această firmă era asigurată (de către administrația orașului) de introducerea gazelor naturale.

În fine, ziarul nostru a ajuns în posesia unor materiale care ne pot indica dezvoltarea, în continuare, a județului nostru, din punct de vedere al introducerii gazului natural.

Scrisoare către ministrul Sereș

În 14 februarie 2005, Consiliul Județean Arad s-a adresat, prin intermediul unei scrisori, ministrului Economiei și Comerțului, cerându-i acestuia să sprijine strategia de dezvoltare a județului: **„Prin planul de amenajare a teritoriului județului Arad, aprobat de Consiliul Județean și Strategia de dezvoltare a infrastructurii județului pe perioada 2005-2008, se propune alimentarea cu gaze naturale a unor localități atât pentru utilizare de către populație, cât și pentru instituțiile publice și unitățile economice. În tabelul alăturat** (vezi anexa 1 - n.n.) **la prezenta scrisoare sunt enumerate localitățile la care propunem înființarea distribuției de gaze naturale cu precizarea priorităților, iar în harta anexată** (vezi anexa 2 - n.n.) **se prezintă soluțiile tehnice de racordare la magistralele de transport gaze naturale. Având în vedere importanța deosebită pe care o reprezintă pentru dezvoltarea județului nostru, înființarea de noi distribuții de gaze naturale, solicităm sprijinul dumneavoastră în vederea realizării acestui program (...)".**

PROGRAM
privind înființarea de noi distribuții de gaz natural în localitățile din județ

Nr. crt.	Ordine de prioritate	Localitatea	Nr. de locuitori	Soluția tehnică propusă
1.	1	Pecica	15.406	- racord înalta presiune și SRMP
2.	4	Pereni Mare	2.135	racord înalta presiune și SRMP
3.	2	Felnac	3.005	- schimbare racord înalta presiune Arad – Zădăreni și conducta nouă Zădăreni – Felnac - racord înalta presiune și SRMP
4.	9	Secusigiu	5.229	racord înalta presiune și SRMP
5.	15	Sintea	4.871	racord înalta presiune și SRMP
6.	7	Oblojor(Cuvin,Minis)	2.964	- racord înalta presiune și SRMP
7.	6	Păulis (Târnăvioara, Cladova)	3.994	- racord înalta presiune și SRMS
8.	8	Covăsinț	2.747	- racord înalta presiune și SRMS
9.	21	Secusigiu	1.582	- racord înalta presiune și SRMP
10.	19	Grăniceri	2.369	- racord înalta presiune + SRMP
11.	20	Pilu	1.849	- racord înalta presiune + SRMP
12.	22	Bocsig (Aftenie, Păulis)	3.713	- racord înalta presiune și SRMP
13.	3	Șiria (Curtuiuș, Hendorești, Tătărăști, Fântânele, Finiș)	3.826	- racord înalta presiune + SRMP -
14.	5	Vinga (Mailat, Mândruloc)	6.305	- racord înalta presiune + SRMP
15.	28	Sânnicolau Mare	3.365	- racord înalta presiune și SRMP
16.	18	Pâncota	7.199	- racord înalta presiune + SRMP
17.	16	Șiria (Galșa și Milaca)	8.146	- racord medie presiune + SRMS
18.	17	Soloca		- racord medie presiune + SRMS
19.	30	Macea (Sântmartin)	3.307	- racord medie presiune + SRMS
20.	29	Ianova	2.195	- racord medie
21.	14	Dorobanți	1.700	- racord medie presiune + SRMS
22.	23	Frumușeni	1.449	- racord înalta presiune + SRMP
23.	22	Zăbrani (Cheresig, Neagrișu)	4.114	- racord înalta presiune + SRMP
24.	25	Lipova	11.246	- racord înalta presiune + SRMP
25.	26	Tipa Nouă	812	- racord înalta presiune + SRMP
26.	27	Aluniș	812	- racord înalta presiune + SRMP
27.	10	Măcea	3.456	- racord înalta presiune + SRMP
28.	11	Bârzova	2.785	- racord înalta presiune + SRMP
29.	13	Conop	2.974	- racord înalta presiune + SRMP
30.	12	Apateu	4.133	- racord înalta presiune + SRMP

Notă : pe harta anexată se pot observa locul de racordare la magistralele de transport.

Anexa 1

Pe cont propriu

Dacă studiem cu atenție cele două anexe, observăm că dezvoltarea rețelelor de gaze naturale este „orientată", cu precădere, la vestul municipiului Arad, în zona orașelor Chișineu Criș, Nădlac, Sântana și Pecica. Estul județului, dacă privim la fel, luând ca punct de referință municipiul, este lăsat puțin deoparte, orașe ca Pâncota și Lipova fiind, conform anexei numărul 1, localități în curs de întocmire a documentației.

Despre locul 25 pe care Lipova îl ocupă, ca și ordine de prioritate, am stat de vorbă cu primarul localității, Viorel Popina. Acesta ne-a declarat: **„N-am ce să spun. Aș spune niște versuri, dar mi-e că mă pun rău cu cei de la județ... Conform planului elaborat de ei, Lipova ar ajunge să aibă gaz abia prin anul 2025. Noi am hotărât, după ce am văzut care este strategia Consiliului Județean, să ne luptăm și să încercăm să facem totul pe cont propriu. Ne vom lupta noi să obținem gazul. Mai mult, deocamdată, nu vă pot spune".**

Primarul Sebișului, Gheorghe Feieș, nu era la curent cu strategia de dezvoltare a rețelelor de gaze naturale din județ, așa încât nu ne-a putut spune prea multe: **„Noi am avut un proiect, pe vremea când am fost tot eu primar, între anii 1996-2000. Acum, ne-am propus să reluăm acel proiect, dar nu știu ce vom reuși să facem".**

Nicolae Mehelean, primarul localității Ineu, aflat în Italia, ne-a răspuns cu promptitudine, referitor la dezvoltarea rețelei de gaz în localitatea al cărei edil este: **„Noi am fost conectați la magistrală. Dar, celelalte racorduri pe care le mai avem de făcut în Ineu, le facem cu altcineva, care suportă lucrarea. Normal că nu suntem prevăzuți în strategia de dezvoltare".**

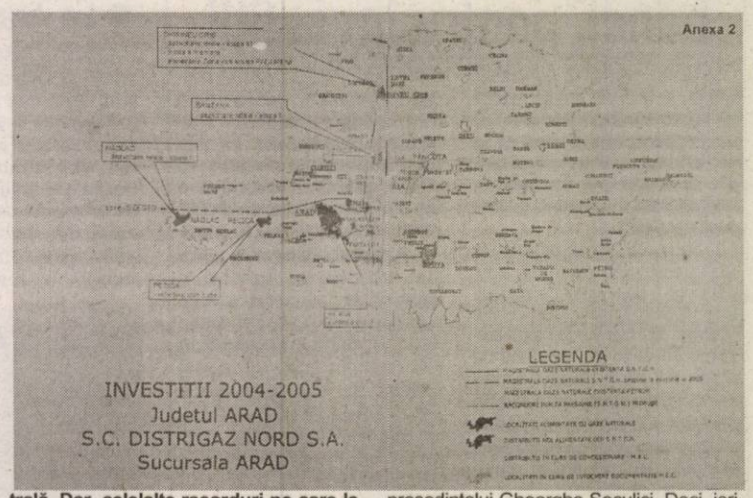

Șanse mari pentru Pâncota

Pe de altă parte, SC Distrigaz NORD Târgu Mureș, prin directorul filialei Arad, Ovidiu Nilă, a stabilit un program de urgențe în privința dezvoltării rețelelor de gaze naturale. **„Din punctul meu de vedere, cele mai mari șanse de racordare la rețeaua de mare presiune le are Pecica, urmează Pâncota-Șiria, Nădlac și Lipova - cu finanțare Transgaz, iar cu finanțare Distrigaz - Pecica, Arad-Zădăreni și Sântana"** - ne-a precizat directorul Ovidiu Nilă.

Consiliul Județean

Vicepreședintele CJA, Gavril Popescu este cel care conduce instituția în lipsa președintelui Gheorghe Seculici. Deci, ieri ne-am adresat acestuia, însă, din păcate, n-am putut fi lămuriți. **„Eu nu sunt la curent cu strategia de dezvoltare în ceea ce privește rețeaua gazelor naturale. Ordinea de prioritate a fost stabilită de președintele Seculici, așa încât doar acesta o să vă lămurească"** - ne-a spus vicele Consiliului județean Arad.

***

Așadar, Vestul bate Estul. Și, din câte am reușit să aflăm, pentru cei din Est care nu intră în calcule (în discuție) acum, vremurile în care vor avea gaze naturale sunt foarte îndepărtate. Că directorul Distrigaz Nord, Ovidiu Nilă, susține că au șanse reale câteva localități, e una. Însă, **„până s-o vedem făcută"**, e alta. Din câte am reușit să aflăm, Pâncota mai are de așteptat câțiva ani. Cât despre Lipova, nimic concret. Deci, mai vorbim noi... peste câțiva ani.

Încercând drumul civil

Polițistul brutar

Col.(r)Iosif Morar a lucrat în poliție până în anul 2001. Îndeplinind criteriile cerute de Legea 164/2001, privind pensionarea anticipată, a decis să se pensioneze, să lase locul mai tinerilor săi colegi. Col(r) Iosif Morar este un polițist cunoscut arădenilor. Poate și pentru că a fost, ani de zile, șef la Poliția din Pâncota, Ineu și adjunct al șefului Poliției Arad. De asemenea, a fost și primul șef al Corpului Gardienilor Publici Arad.

De ce ne-am oprit tocmai asupra lui Iosif Morar? Simplu. Pentru că, deși sunt multe zvonuri conform cărora polițiștii după ce ies la pensie nu fac altceva decât să-și cheltuie pensiile mari și salariile compensatorii primite, sunt și polițiști care pun în mișcare afaceri. Iosif Morar este unul dintre aceștia.

Iosif Morar a terminat Academia de Poliție în anul 1978, după care a fost repartizat la Inspectoratul Județean de Poliție Arad. După doar doi ani, a fost desemnat să ocupe funcții de conducere, printre cele mai importante fiind cele de șef de poliție în Pâncota, în Ineu, de două ori adjunct al șefului Poliției Arad, șef de serviciu în cadrul IPJ Arad etc. În paralel, Iosif Morar și-a continuat studiile, a terminat facultatea de Drept din Cluj, postuniversitar, tot la Cluj, și a participat la mai multe cursuri de perfecționare în meseria sa, cea de polițist. La 50 de ani, la cerere, s-a pensionat, ultima funcție deținută fiind cea de adjunct al șefului Poliției Municipiului Arad. A acumulat, pe cartea de muncă, vechime în muncă de aproape 40 de ani. Am fost mirați când am auzit de vechimea în muncă, doar nu a fost polițist de la zece ani? Dar ne-a lămurit: **„Anii lucrați în civilie se raportează unu la unu, în timp ce în cadrul Ministerului de Interne raportul putea ajunge până la 1,6, la un an de zile lucrat".**

După câte ne-a spus, nu doar o pensie acceptabilă, salariile compensatorii sau unele probleme de sănătate au contat în luarea deciziei de a ieși în pensie, ci și obligația morală de lăsa locul altora, mai tineri: **„Am considerat, atunci, că a sosit momentul să mă retrag, ca noua generație de polițiști să vină să ne ia locul. Raportat la ceea ce se întâmplă acum în Poliția din Arad, aș recomanda celor care au trecut de o anumită vârstă să-și creeze alternativă în viața civilă și să aibă încredere în tânăra generație, care este cel puțin la fel de bine pregătită să conducă".**

Polițistul cu trei rinichi

Deși putea să iasă la pensie pe motiv de boală, nu a făcut-o. Poate doar membrii familiei și unii dintre colegii săi știu că acesta a avut probleme de sănătate, că a fost internat în dese rânduri în spital și că a fost folosit de către medici ca material didactic: **„În urma unor vizite medicale obligatorii, la cabinetul medical al poliției, și în urma efectuarii unor investigații de specialitate la Spitalul Militar din Timișoara și la Clinica de Urologie din Timișoara, medicii au constatat că am trei rinichi. Am fost internat în dese rânduri, iar în urma tratamentelor de specialitate, a unor concedii medicale și de recuperare prelungite, starea sănătății mele a devenit bună. În timpul petrecut în spital, care nu a fost scurt și nici ușor, am pus mâna pe manuale de medicină, în special de urologie. Am ajuns să particip la cursuri alături de studenți, ba chiar am fost folosit și ca material didactic pentru aceștia. După câteva luni, timp în care am fost supus la tot felul de investigații și tratamente, prof. Stefanovici, șeful de atunci al Clinicii de Urologie din Timișoara, a vrut să mă deschidă, pentru ca studenții să observe pe viu cum funcționează cei trei rinichi. Echipa de medici respectivă pregătea, în acea vreme, primul transplant de rinichi din România. Poate că am avut noroc cu ministrul de atunci al Sănătății, care era și șeful Clinicii de la Fundeni, că nu a aprobat efectuarea de operații de acest gen, că altfel rămâneam fără un rinichi. Mă simt foarte bine, chiar dacă am malformația respectivă. Să știți că, 0,3 la mie dintre bărbați prezintă diferite malformații congenitale la aparatul uro-genital. Chiar un fost mare fotbalist, cu zeci de selecții în echipa națională, acum devenit un mare antrenor român, are patru rinichi. Nu vă pot spune cine este, dar are vârstă apropiată cu a mea, făcea și el în acea vreme obiectul unor studii medicale. În ceea ce mă privește, sunt un om normal, m-am recăsătorit de curând și duc o viață ca toți ceilalți. Îmi place să joc tenis de câmp, să merg împreună cu soția la un film bun, la o piesă de teatru bună, să călătorim."**

Locul V în topul Camerei de Comerț Arad

Referitor la afacerea pe care și-a încropit-o după ce a ieșit la pensie, o brutărie și o patiserie în Ineu, fostul polițist ne-a spus că i-a fost greu la început: **„Am făcut un studiu de piață în urmă căruia am considerat că una dintre oportunitățile de atunci a fost aceea de a deschide o brutărie și o patiserie. Mi-am făcut unele calcule și văzând că nu am bani suficienți, m-am asociat cu un vechi prieten din Ineu, Ion Hașiu. Împreună cu el am reușit să deschidem brutăria și patiseria. Pentru dezvoltarea afacerii am contractat, în anul 2002, credite însumând peste două miliarde de lei. Unul dintre credite l-am luat ca urmare a unui program de dezvoltare a orașelor, unde creditul nerambursabil este în proporție de 47,97%, iar celălalt respectând prevederile Legii 76/2001, privind stimularea angajării de șomeri. La acest credit dobânda este la jumătate din dobânda de scont a BNR. Cu banii luați împrumut, ne-am utilat atât brutăria, cât și patiseria cu tehnologie germană și am achiziționat, în sistem leasing, trei autospeciale cu care facem distribuția produselor noastre. După un an de zile de activitate, respectiv în anul 2003, am ajuns pe locul 5 în topul întocmit de Camera de Comerț Arad. Ne-am mărit semnificativ cifra de afaceri, ceea ce a dus la mărirea numărului de angajați, de la trei, la 16. Producem toată gama de pâine, circa opt produse, iar împreună cu patiseria ajungem la 40 de produse pe care le distribuim în Ineu și în localitățile din zonă, de la Moneasa și până la Sântana. Dacă de coordonarea afacerii mă ocup eu, de aici, de la Arad, asociatul meu împreună cu familia lui se ocupă direct de activitatea brutăriei și patiseriei din Ineu."**

***

Ne gândim că Iosif Morar nu este un exemplu singular, de fost polițist care, odată ieșit la pensie, s-a integrat, ba chiar a avut succes pe plan profesional, în viața civilă.

Bunăoară, fostul comandant al IPJ Arad, Mihail Cioflică este un om deosebit de activ și consiliază juridic o serie de societăți comerciale. Și despre un alt fost comandant, Ilie Cernat, auzim că desfășoară cu succes afaceri importante. Și mai sunt ... Alții însă, dimpotrivă, se simt dezorientați și nu-și găsesc locul. Și aici, ca și în cazul lor, sita valorii cerne altfel în civilie.

Romulus Dubăț

Cea de-a 15-a scrisoare către un fumător

Motto: *Fumatul este plăcerea care poate ucide*

Te afli pe ultimii metri ai tratamentului iradiant. Nu ai avut neplăceri mari. Ți s-a înroșit pielea și ai avut unele dificultăți la înghițit. În aceste ultime zile, te-ai gândit din nou la boala ta și la cauzele ei. Ți-ai amintit de primii ani de liceu, când te-i luat de fumat, mai mult din joacă. Dar joaca a continuat zi de zi până a devenit un obicei care a ținut peste 25 de ani. Dar acum realizezi ce prostie ai făcut. În perioada de început a fumatului nu ai avut și tu un sfătuitor. Tatăl tău nu-ți era prea apropiat, practic nu se prea interesa de tine. Iar când se îmbăta, era total absent din viața de familie. Viața lui era paralelă cu realitatea, avea viața unui om ce era dependent de alcool. De fapt din asta a și murit. Într-o dimineață s-a pornit o hemoragie și de sus și de jos, pe care doctorii nu au mai putut-o opri. Îți spui că dacă ai fi știut unde o să ajungi, n-ai fi pus țigară în gura ta în vecii vecilor. Dar acum nu mai ai ce să faci, decât să-i sfătuiești pe alții să nu se apuce de fumat sau să se lase de țigară.

Ai auzit și tu de puterea minții omenești, care este în stare să îndepărteze suferința trupească. Ce altceva este efectul placebo, decât puterea crezului, cu alte cuvinte forța spiritului care controlează trupul. Pe mii de cazuri s-a testat efectul placebo cu efecte benefice asupra ființei umane. O suferință, mai precis o durere fizică poate fi ameliorată sau chiar înlăturată printr-un fals medicament. Există o condiție, ca omul suferind să fie convins că primește cel mai bun medicament pentru boala lui.

Dar ce facem cu fumătorii înrăiți ca să poată scăpa de fumat. Se poate încerca și s-a încercat dezvățarea. Dezvățare prin înlocuirea gesticii aprinderii țigării prin alte preocupări manuale. Roaderea unei scobitori te poate ajuta sau a unei bomboane. Aplicarea unor plasturi pe piele cu doze descrescânde de nicotină te poate ajuta și ea. Dar puterea minții este cea care te va ajuta să te vindeci. Încă nu s-a imaginat țigara placebo, dar poate că nu s-a gândit nimeni la asta. Dar pastila de înțărcat parcă ar merita să fie încercată. Că de ceai parcă am mai auzit câte ceva. Și parcă merge. Dar ce facem cu „minciuna medicală" care este necesară pentru a se obține efectul placebo? Cu alte cuvinte dacă nu știi proprietățile exacte ale substanței pe care o iei, nu se mai declanșează efectul placebo.În această situație efectul urmărit nu se poate obține decât prin puterea de voință. Voința care este variabilă de la om la om. De aici puterea unora de a se lăsa mai ușor sau mai greu de fumat, iar alții nu reușesc niciodată. Pe aceștia îi poate înțărca doar boala năprasnică care s-a abătut asupra lor prin fumat. Dar să nu credeți că îi înțarcă pe toți.

G-ral. Prof. Teodor Horvat

Comunicarea rezolvă situațiile de criză

Importanța comunicării, situațiile rezolvate datorită comunicării și informării au fost subiectele seminarului organizat în București sâmbătă și duminică de Asociația Jurnaliștilor din Domeniul Medical. Intitulat „Promovarea unor comportamente fără risc HIV-SIDA-ITS pentru populația generală, în special pentru tineri între 15-24 ani", proiectul a supus atenției cazuri în care neglijența și lipsa comunicării a dus la infestare cu HIV. **„Informarea corectă ajută la integrarea bolnavului în societate. Un om mai bine informat, este mai puțin înfricoșat. Comunicarea trebuie să vizeze toleranță",** a explicat Val Vâlcu, președintele asociației și moderator al proiectului. La eveniment au participat persoane din 15 județe ale țării care au responsabilități de comunicare din instituțiile locale (Direcția de Sănătate Publică - DSP, Inspectoratul Școlar Județean -ISJ), presă și reprezentanți ai Ministerului Sănătății, partea arădeană fiind reprezentată de Gabriela Târle, director executiv adjunct al DSP și Corneliu Crișan, inspector ISJ. Punctul cel mai așteptat de pe ordinea de zi a fost discuția purtată cu cinci copii seropozitivi din Giurgiu, care alături de alți 14 copii sunt crescuți de Paul Marinescu, fiind tată adoptiv și director la DSP, Giurgiu.

La eveniment au fost discutate și alte teme de interes public, dintre care amintim: relația dintre DSP, ISJ și presa locală, ce trebuie să facă fiecare în parte pentru a exista mai multă cooperare și transparență, modalități de ieșire din situații de criză – toate având de fapt o rezolvare comună, comunicarea. **„Acest simpozion a fost un avantaj atât pentru noi cât și pentru presă, pentru că aici am aflat ce își doresc de fapt jurnaliștii. La noi în Arad nu sunt probleme de comunicare și aceasta tocmai pentru că aici există transparență",** a declarat Gabriela Târle.

A transmis din București,
Anca Șumălan

Somnul insuficient poate provoca obezitatea

Un studiu publicat recent în SUA avertizează că persoanele care dorm puțin tind să se îngrașe, iar experți în domeniu afirmă că este momentul pentru efectuarea unor studii care să confirme dacă somnul sănătos combate obezitatea.

„Am acordat o valoare atât de mare dietelor și exercițiilor fizice încât am uitat să recunoaștem valoarea unui somn bun. De fapt, opinia generală afirmă tocmai contrariul", a declarat profesorul în cadrul Universității Northwestern, Fred Turek, care se opune programelor epuizante de muncă.

Conform studiului realizat de Eastern Virginia Medical School din Norfolk, greutatea corpului crește în raport cu timpul redus acordat somnului.

Cercetarea relevă, de asemenea, că bărbații dorm cu aproximativ 27 de minute mai puțin decât femeile și că pa-

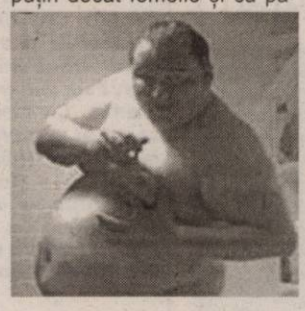

cienții supraponderali sau obezi dorm mai puțin decât cei cu o greutate normală. S-a stabilit că, în medie, persoanele supraponderale dorm cu 1,8 ore mai puțin pe săptămână decât cele cu o greutate normală.

„Descoperirile noastre sugerează că o sporire semnificativă a timpului acordat somnului nu este neapărat necesară, dar că 20 de minute de somn cel puțin în plus pe noapte este asociată cu o greutate scăzută. Vrem să subliniem că acest studiu nu stabilește un raport cauză-efect între somnul scurt și obezitate, dar analizele demonstrează că succesul înregistrat de persoanele care doresc să slăbească prin prelungirea timpului de dormit ne va ajuta să stabilim un asemenea raport", a adăugat Fred Turek.

Medicul vă răspunde!

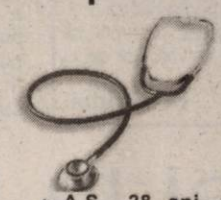

◆ **A.D., 26 ani, Arad.** Cauza cea mai frecventă a inflamației laringelui (laringitei) o reprezintă infecția virală care se poate complica cu o infecție bacteriană. Manifestările constau în: răgușeală (instalată brusc), dureri de gât, o stare generală proastă, senzație de corp străin în gât și chiar febră. Dacă nu se intervine cu un tratament medicamentos poate să apară senzația de sufocare. Pe lângă antibiotice și antiinflamatorii (prescrise doar de medic) este bine să se consume ceaiuri călduțe, preparate din: scai-vânăt, podbal, soc, tei, mușețel, care au rolul de a fluidifica secrețiile și de a le elimina. Dintre plantele amintite doar scaiul-vânăt se fierbe 10 minute, iar restul plantelor se opăresc 10-15 minute. Ceaiul se poate îndulci cu miere. O compresă călduță, uscată (un săculeț cu sare) aplicată pe zona gâtului și a pieptului are un efect benefic. Trebuie evitată atmosfera cu fum de țigară.

◆ **A.S., 28 ani, Arad.** Analizele v-au ieșit bune, inclusiv examenul baritat al stomacului și totuși nu vă simțiți bine. Vă plângeți de balonare, lipsa poftei de mâncare, senzație de vomă, senzație de stomac plin, arsuri epigastrice, dureri de cap, limbă încărcată. Trebuie să știți că și starea depresivă, pe care o aveți acum, poate da asemenea simptome. Ideea este să scăpați de această depresie cu ajutorul unui tratament de specialitate. Eu vă recomand un ceai preparat din roiniță (efect calmant), mușețel, mentă și pelin, toate în părți egale. La 250 ml apă fiartă adăugați o linguriță plină din amestecul de plante. Beți câte o cană de ceai cu 30 minute înaintea meselor.

Actualități medicale

▼ un studiu elvețian arată că **aspirina reduce riscul de recidivă a unui accident vascular cerebral.** Prin urmare, toți suferinzii de AVC ischemic trebuie să continue tratamentul cu aspirină, prescris de medic.

▼ sarea medicinală este un substituit de sare, în care o parte din sodiu este înlocuită cu potasiu. Clorurii de potasiu i se datorează și gustul ușor amărui al acestui tip de sare, recomandată bolnavilor cardiaci. Cercetătorii japonezi susțin că un consum excesiv de sare poate duce la apariția hipertensiunii arteriale, dar și a cancerului.

▼ cercetătorii americani au demonstrat printr-un studiu că ateroscleroza este o boală care se moștenește. Au fost analizate angiogramele a 882 de persoane care făceau parte din 400 de familii. Medicii au descoperit plăci de aterom la toți subiecții.

▼ un studiu realizat în 200 de licee din țara noastră, în anul 2004, pe un număr de 4371 de elevi arată, că peste 50% din elevii în vârstă de 16 ani fumează și consumă alcool. Comparativ cu un studiu anterior, efectuat în 1999, studiul actual arată o dublare a numărului adolescenților consumatori de droguri.

Calm doamnelor, calm...

Controlați-vă stările de anxietate! Medicii americani au demonstrat de curând că la femei există o strânsă legătură între stres și infarctul miocardic. Lucrarea lor este publicată în ultimul număr al Journal of the American Heart Association.

Claustrofobia, agorafobia, iritabilitatea... În mod categoric infarctul miocardic își va găsi originile în cele mai ascunse unghere ale omului. Cel puțin așa susține Christine M. Albert de la Harvard Medical School din Boston.

Timp de 17 ani, echipa sa a supravegheat zeci de mii de femei "fără antecedente sau riscuri cardiovasculare". Metoda lor se rezumă la un chestionar unic, destinat să măsoare gradul de anxietate al fiecărei persoane intervievate, de genul: vă supărați fără motiv, vă este teamă de lifturi, vă simțiți amețită în fața raioanelor din supermarketuri...?

Femeile care au prezentat fobii s-au dovedit mai expuse problemelor cardiace. Pentru o perioadă de 17 ani riscul este mai mare cu 60%, potrivit studiului care trebuie însă și confirmat.

Și acesta pentru că deși stresul ne obosește organismul, există și alți factori care trebuie luați în seamă în apariția infarctului miocardic. În primul rând presiunea arterială, colesterolul și diabetul, toate trei independente de nivelul anxietății. Cel puțin în principiu...

Știați că...

■ **algele** fortifică sistemul imunitar, contribuind în mare măsură la legarea radicalilor liberi, motive pentru care sunt recomandate pentru prevenirea bolilor canceroase. Conținând cantități mari de fier sunt considerate o principală sursă naturală de fier. Sunt foarte bogate în vitamine, acizi nucleici (ADN, ARN), cu rol esențial în sinteza proteinelor. Conțin clorofilă care are un efect regenerant și antibacterian.

■ **pătrunjelul** are un foarte bun efect diuretic. Îl puteți utiliza pentru prepararea unui ceai, dacă doriți să eliminați microcalculi renali, dar și pentru profilaxia și tratarea cistitelor. De asemenea, pătrunjelul are efect expectorant, calmează tusea, îmbunătățește digestia și combate durerile gastrice.

■ **lăptișorul de matcă** este o substanță complexă produsă de glandele salivare ale albinelor și este destinată hrănirii reginei. Este foarte bogat în vitamine, proteine și aminoacizi. Lăptișorul de matcă este singura sursă naturală de acetilcolină. Mai conține bacterii saprofite și substanțe antivirale. Se recomandă, în mod special, în boli hepatice, astm bronșic, fracturi, boli dermatologice. Are un rol important în stimularea sistemului imunitar.

Pagină coordonată de dr. Maria Filimon

Remedii naturiste

◆ ***Dovleacul - Cucurbita pepo -***

Dovleacul provine din regiunile tropicale și subtropicale ale Americii. A fost adus în Europa în secolul 16. Dovleacul conține protide, hidrați de carbon, mici cantități de grăsimi, minerale: sodiu, potasiu, calciu, fosfor, vitamine: A, B1, B2, C.

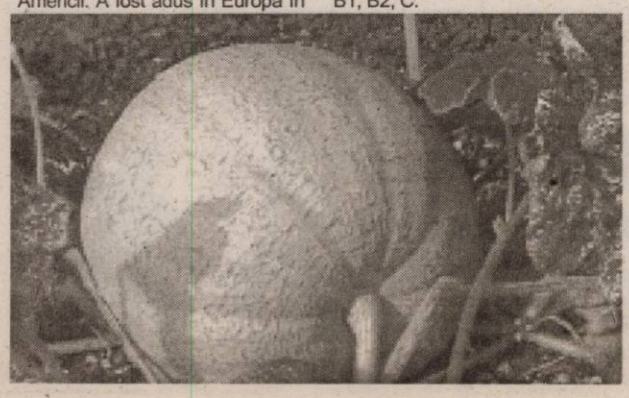

Semințele conțin ulei gras, lecitină, zaharuri, enzime cu proprietăți antihelmintice. Din semințele de dovleac se obține un ulei cu multe vitamine și grăsimi nesaturate.

● Din semințele de dovleac, după caz, în amestec cu lapte, miere, ulei de ricin, lămâie, se obțin diferite paste utilizate în **eliminarea viermilor intestinali:** tenie, limbrici, oxiuri.

● Cu extracte din semințele de dovleac se obțin succese în **tratarea prostatei.**

● **Sucurile** obținute din miezul de dovleac fiert se folosesc în tratarea insuficienței cardiace cu edeme, colitelor de putrefacție.

● **Pulpa de Dovleac crudă,** zdrobită se utilizează la tratarea arsurilor, înțepăturilor.

Cele mai moderne metode de tratament pentru

PSORIAZIS

FĂRĂ CORTICOIZI !

informații şi programări:

Psoremiss
CENTRUL MEDICAL DERMATOLOGIC
www.psoremiss.ro

Iaşi: 0232-222178
Constanța: 0241-548431
Bucureşti: 021-3304745
Baia Mare: 0262-213222
Braşov: 0268-332220

TIMIŞOARA
0256-302589

(c.922/2005)

Jucătorii de la ACU Goldiș au renunțat la grevă

● Mutu și UTA pot salva clubul de la desființare

Ceea ce părea imposibil duminică, s-a adeverit ieri dimineață. Jucătorii divizionarei B arădene ACU Goldiș au renunțat la grevă, în schimbul unor promisiuni. Deși, prin câțiva reprezentanți, au susținut sus și tare că nu vor renunța la protestul lor până nu-și vor primi restanțele financiare, „cineva" i-a convins ieri să revină la sentimente mai bune față de club.

Sursele noastre spun că acel „cineva" este managerul general al UTA-ei, Marcel Coraș, cel care ar fi promis studenților de la ACU că în câteva zile situația lor financiară se va îmbunătăți, prin transferul portarului Daniel Mutu în curtea „Bătrânei Doamne". Talentatul portar ar urma să devină coproprietatea celor două cluburi, iar în perspectivă, ACU să ajungă „satelitul" echipei fanion a orașului.

Antrenorul Marcel Câmpian s-a arătat încântat de faptul că băieții au înțeles importanța pregătirii în această perioadă precompetițională și au renunțat la grevă. El speră ca în aceste zile antrenamentele să decurgă normal, iar jucătorii să-și primească banii. Pentru miercuri, ACU are programat un amical cu divizionara D, Voința Mailat, iar sâmbătă, mai mult ca sigur, studenții lui „Ricco" vor fi partenerii salvatorilor de la UTA.

D. Scridon

„Educație Fizică și Sport" la Universitatea „Aurel Vlaicu"

Comisia Națională de Evaluare și Acreditare Academică (CNEAA) a aprobat, cu o mare majoritate, dosarul depus de ***Universitatea „Aurel Vlaicu"*** pentru înființarea unei specializări care va conduce la înființarea unei ***Facultăți de Educație Fizică*** în structura ***Universității de Stat arădene***. Motivațiile care au stat la baza deciziei Senatului ***Universității „Aurel Vlaicu"*** de a solicita înființarea unei asemenea Facultăți sunt multiple, plecând de la dorința tinerilor din Arad de a avea acces la pregătire superioară de calitate în domeniul ***Educației Fizice și Sportului***, de la intenția de a acorda o specializare potrivită pentru sportivii de performanță care activează în cluburi divizionare și sunt studenții noștri dar doresc să se perfecționeze teoretic și în domeniul sportului și până la baza materială de excepție de care Universitatea dispune. Noua sală de sport, cu 600 de locuri, cu cea mai performantă dotare din Arad, permite desfășurarea de competiții sportive de cel mai înalt nivel dar totodată este și spațiul de practică pentru studenții viitoarei Facultăți. Pregătirea studenților ***Facultății de Educație Fizică*** va fi asigurată de cadre didactice de înalt nivel profesional, care au îmbinat studiul teoretic cu excepționale rezultate sportive obținute în calitate de tehnicieni ai unor loturi naționale de performanță, materializate în obținerea de numeroase medalii și titluri la cele mai importante competiții sportive desfășurate la nivel mondial (Jocuri Olimpice, Campionate Mondiale și Europene, etc.).

Universitatea „Aurel Vlaicu" este extrem de apropiată de fenomenul sportiv de mare performanță. **Universitatea** patronează cea mai performantă echipă a Aradului, ***formația de rugby aflată pe locul trei în prima divizie a țării***, dar este implicată și în echipele de ***baschet masculin, fotbal, șah, handbal*** și are sportivi în sporturi individuale cu frumoase rezultate în competițiile la care participă. Nu putem omite nici rezultatele echipelor studențești, care organizează ***campionate de fotbal, șah, handbal, tenis*** sau ***baschet***, în care se remarcă și pe plan sportiv prin rezultate deosebite.

Rector,
Prof. univ. dr.
Lizica Mihuț

Albe și negre

Blaturi imaginare

Suntem o nație de suspicioși. Punem pe hârtie scenarii fanteziste cu o ușurință de invidiat. Parcă nu suntem sănătoși, dacă nu zămislim un scandal, fie el cât de nesemnificativ. În jurul fotbalului s-au țesut multe povești, unele reale, altele de domeniul fantasticului. Dar blatul - nu cel de tort - va mai rămâne multă vreme un subterfugiu pentru cei cu interese mari.

Ne vine însă greu să credem că blatul a pătruns și-n lumea sportului cu mingea la coș. Totuși, s-au găsit unii bolnavi de scenarită care s-au grăbit să anunțe non-combatul fetelor de la BC ICIM Arad în fața studentelor de pe Someș, cu trei zile înainte de meci. Informația, culeasă de pe site-ul Federației de specialitate, a „înfierbântat" creierele unor confrați din presa scrisă. Alți suspicioși au mers mai departe și au dat sfoară în țară că un angajat al hotelului unde au fost cazate clujencele ar fi asistat la o discuție „cu cântec". Cum fetele noastre au pierdut bătălia, „vânătorii" de non-combaturi n-au ezitat să se împăuneze cu un nou „succes".

Sincer, noi nu dăm doi bani pe blaturile din imaginația lor. Cunoaștem valoarea îndoielnică a campionatului intern. Știm că actuala echipă a Aradului este una modestă, în formare, în care fluctuațiile de formă apar mai des ca ciupercile după ploaie. Și - lucrul cel mai important - l-am „citit" pe președintele clubului, Ioan Faur, care mai degrabă de a intra în jocuri de culise, murdare, ar lua decizia desființării formației. De altfel, „copilul de 10 ani al ICIM-ului" nu știm să fi intrat vreodată în „combinații dubioase". Ioan Faur nu ar accepta un asemenea compromis. Ca dovadă că avem dreptate și ca semn al nemulțumirii sale față de evoluția fetelor din ultimele partide, dl. Faur a luat decizia de a bloca toate primele de joc până ce echipa va obține rezultate pe măsura așteptărilor. Ce argumente în plus trebuie să aducem pentru a-i liniști pe „colecționarii" de blaturi imaginare?

Daniel Scridon

Fețe noi la UTA

● Neculai Solomon și Ali Tolmbaye - cooptați în lot

Ieri, managerul general al UTA-ei, dl. Marcel Coraș ne-a confirmat o informație care „circula" prin târg. Astfel, doi jucători ai AS Romvest, Neculai Solomon și Ali Tolmbaye, care s-au pregătit cu „Bătrâna Doamnă" în această iarnă, au fost cooptați în lotul lărgit al „alb-roșilor". Se pare că între timp, președintele Sandu Ion a ajuns la un acord de principiu cu oficialii Romvestului, de-aici și integrarea celor doi fotbaliști în lotul echipei fanion.

Tot ieri, la stadion au fost zărite alte două fețe noi. Este vorba de Brighiu (jucător de pe la Iași, care a jucat și prin Finlanda) și Băsăscu (și-a mai încercat norocul la UTA), care în aceste puține zile premergătoare reluării campionatului vor trebui să-l convingă pe antrenorul Iorgulescu de calitățile lor. Chiar dacă au puține șanse de a prinde lotul pentru retur, celor doi li s-a dat posibilitatea de a-și etala calitățile.

În altă ordine de idei, să mai spunem că **miercuri, de la ora 15,30,** UTA va disputa un joc anical în compania divizionarei D, Gloria Arad.

D. S.

Futsal

Victorie pentru FC Arad

Ieri, în ultima zi a turneului de futsal pentru echipe de Divizia B, desfășurat la Arad, reprezentanta orașului nostru a învins pe Autototal București cu scorul de 5-2, prin golurile marcate de V. Rad-3, Beserman și Adolf. FC Arad a început jocul în formula: Szabo - Călin, Militaru, Beserman, Arși. Au mai evoluat: Burtea, V. Rad, Fedor, Melnic, Dumitru și Adolf.

Prin acest succes, echipa arădeană și-a consolidat locul în al doilea eșalon valoric, indiferent de ultimele rezultate din turneul de la București.

Retur amânat și-n „A" !

După ce startul returului Diviziilor B și C a fost amânat cu o săptămână, la cererea conducătorilor de cluburi, ieri, a venit rândul Ligii Profesioniste de Fotbal să-și dea acordul pentru ca și startul Diviziei A să fie împins cu 7 zile mai târziu. Astfel, prima rundă a returului se va disputa în perioada 11-13 martie.

Așadar, iubitorii fotbalului sunt nevoiți să mai aștepte o săptămână pentru a-și vedea la lucru favoriții. Dacă nu cumva se vor mulțumi cu mediocritatea Diviziei D-Arad, care se încăpățânează să pornească la drum la finele acestei săptămâni.

D. S.

Tenis de masă

Bronz pentru fetele de la C.S.M. PAB

Orașul Constanța a fost, la finele săptămânii trecute, gazda Campionatului Național de tenis de masă pe echipe, rezervat categoriei de vârstă juniori II. Clubul Sportiv Municipal Arad PAB a fost reprezentat atât în competiția feminină cât și în cea masculină, sub îndrumarea antrenorului Vasile Fodoran. Arădencele s-au întors de la întrecere cu medaliile de bronz, atingându-și obiectivul propus la începerea concursului. Formația noastră a evoluat în componența Melinda Ciurcui - Edvina Tonegariu - Andreea Dodean. Pe de altă parte, echipa de băieți, aliniind tripleta Roman - Pink - Fodoran, s-a clasat pe locul 4 în ierarhia finală.

A. Hărțău

Izbândă baschetbalistică în sala Decebal

UAV West Petrom II Arad a jucat sâmbătă, în sala Decebal din orașul nostru, o partidă contând pentru campionatul Diviziei B de baschet masculin, împotriva clujenilor de la C.S.U. Politehnica. Victoria a revenit, în cele din urmă, echipei petroliste cu scorul de 79-75 (20-26, 13-18, 25-10, 21-21), formația condusă de pe margine de Istvan Steinhübel surmontând un handicap de 11 puncte după sferturi 3 și 4 palpitante. Pentru arădeni au punctat Manoilescu 31, Ifrim 12, Laza 16, Băbuț 8, Szekelyi 6, Crângașu 6. Petroliștii se mențin pe locul 2 în clasament, urmând să întâlnească sâmbătă, tot pe terenul propriu, gruparea din Târgu Mureș.

Adrian H.

Selecție la Atletico Arad

CS Atletico prin antrenorul Cristi Păcurar organizează o acțiune de selecție cu caracter permanent pentru copii născuți în 1997 și 1998. Doritorii sunt așteptați în zilele de **luni, ora 18 și miercuri, ora 17**, în sala de sport a Liceului de Artă „Sabin Drăgoi", având asupra lor echipament sportiv.

CORAURA

Martisor Martisor

la produsele din promoție

tel : 270525

REDUCERI de 100 euro

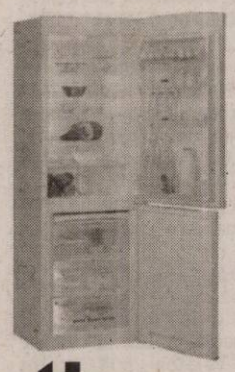

în perioada 1 - 8 martie

pentru doamne și domnișoare

în limita stocului existent

Martisor Martisor

(c.806/2004)

SC. ADANTINO SRL.

ARAD,str.Pictor Corneliu Minisan,nr.2 (Sere-Gradiste)
tel:0257.218.214, fax:0257.218.014;
e-mail:adantino@rdslink.ro

VINDE MOBILA DIN LEMN MASIV

- Dormitoare
- Sufragerii
- Birouri
- Biblioteci
- Masute din lemn si sticla
- Holuri extensibile (canapea + 2 fotolii)
- Comode
- Diferite corpuri de mobilier
- Saltele ortopedice si semiortopedice

Calitate deosebita!

La cele mai mici preturi!

(C.A.397/2004)

Mercedes-Benz

AutoSchunn Partener autorizat DaimlerChrysler Arad / Hunedoara

Organizeaza INTERVIU pentru ocuparea postului de

REPREZENTANȚI VÂNZĂRI PIESE SCHIMB ȘI ACCESORII

Cerințe:

- Abilități de prezentare și comunicare;
- Seriozitate, devotament, flexibilitate;
- Experiență în vânzări de minim 2 ani;
- Carnet de conducere categoria B;
- Cunoașterea limbii germane sau engleze prezintă un avantaj.

OFERIM Oportunitatea de a lucra pentru o marcă de excepție
Condiții deosebite de muncă, salarizare atractivă
Participarea la cursuri de pregătire și formare profesională

CV-ul și scrisoarea de intenție se depun la sediul firmei sau prin e-mail la adresa alina.sighete@auto-schunn.ro.Doar persoanele selectate vor fi anunțate telefonic.

AutoSchunn Micalaca Est DN 7 FN * tel: 0257 / 286680, fax: 0257 / 281474

(01.2005)

SERENITY H.R. BUSINESS CONSULTING

Psihologia succesului

ORGANIZEAZĂ URMĂTOARELE CURSURI

- inițiere în afaceri (not. juridice, planuri de afaceri, lb. engl.)
- Asistant manager
- Contabilitate primară și gestiune
- Lb. engleză
- Lb. germană
- Lb. italiană

Eficiența maximă! grupe de max. 15 persoane

(c. 1138/2005)

Înscrieri la sediul firmei str. Horia nr. 7 (corpul B, cu TV Arad)

INFORMAȚII LA TEL. 0257/255.410, 0743.064.960.

Un cadou surpriza iei

Vino si cumpără ce vrei

De minim "40" * lei grei

Din 1 Martie

Optima

Calea VICTORIEI 60 - 62
(vis a vis S.I.F. Banat-Crisana)

* 400.000 lei

(COM.02.2005)

DELPHI PACKARD ROMANIA SRL

Delphi Packard Romania is searching for personnel to expand and strengthen its Engineering Team in Ineu

Ineu Operations, Arad County

MANUFACTURING ENGINEERING PLANT SUPPORT SUPERVISOR

MISSION:
- Dinamyze and coordinate continuous improvement activities;
- Co-ordinate all the activities for projects development with the interface of the different functional areas / Manufacturing, Service Center and/or Customer;

ATTRIBUTIONS:
- Develop the actions to achieve the objectives proposed within the framework of the plant and guarantee the fulfillment of the functional guidelines;
- Co-ordinate projects development activities;
- Lead and coordinate all Model Year Changes, new business implementations, New drawing dates, Engineering Changes and Project transfers between plants;
- Co-ordinate Manufacturing Engineering area:
- Co-ordinate the implementation of actions and projects through Continuous improvement to reach the objectives defined
- Co-ordinate prototypes, samples and serie-0 activities between Plant departments
- Co-ordinate FMEA issue and revision, control plans and surveillance plans for Plant processes together with Manufacturing;
- Assure the constant update, revision and "standards" implementation in new or existent products in the Plant.
- Promote Processes and methods optimization to improve Work Standard Data.

(COM./02.2005)

RESPONSIBILITY FOR DECISIONS:
- Responsible to co-ordinate Manufacturing Engineering Plant Support together with Manufacturing Engineering West Manager

REQUIREMENT SKILLS:
- Bachelor / degree of licentiate in Engineering
- Industrial Production and Management
- Environmental System
- Language Proficiency - English
- Excel, word, PowerPoint, SAP, AS 400
- 3 years of experience in Productive Process or similar function;
- Integration period 1 year

Delphi Corporation

Delphi is a multi-national world leader in mobile electronics and transportation components and systems technology. Delphi conducts its business operations through various subsidiaries and has headquarters in Troy, Mitch., USA, Paris, Tokyo and São Paulo, Brazil. Delphi has approximately 186,000 employees and operates 172 wholly owned manufacturing sites, 42 joint ventures, 53 customer centers and sales offices and 34 technical centers in 41 countries. Delphi can be found on the Internet at www.delphi.com. **Delphi Romania**

Delphi Packard Romania SRL currently employs approximately 3,900 employees in Sannicolau Mare, with a new operation in Ineu. The primary product focus is on the manufacturing of automotive electronic and electric distribution systems.

If you are interested in applying for this job please send your C.V. and application letter on the following e-mail: veronika.vadean@delphi.com,FAX: 0257-207.968. Address: Ineu, jud. Arad, Calea Aradului nr. 23.Other informations you can obtain calling TEL : 0257-207.613.

DELPHI PACKARD ROMANIA SRL

Delphi Packard Romania is searching for personnel to expand and strengthen its PC&L and IT Department in Ineu.

Ineu Operations, Arad County

LOGISTICS CONTROL:
- -1-2 years experience ;
- -Specialist knowledge about logistics;
- -English / German knowledge will be an additional advantage;
- - Management ,organization skills, motivation ability;
- -Decision taking capability ;
- -Knowledge about KANBAN , JIT, FIFO, pull systems;
- -Communication skills ;
- -Traffic management ability;
- -Continuously inventory counting rules;
- -Knowledge about warehouse management ;
- -Inventory management techniques;
- -Experience and knowledge deployment;
- -Knowledge about ERP systems (AS 400 or SAR R/3);
- -Focus on internal and external customer;
- -Project management capability;
- -Supply chain management

PRODUCTION CONTROL & MATERIAL CONTROL:
- -1-2 years experience;
- -specialist knowledge about logistics;
- -excellent computer skills Microsoft Office Environment;
- -English / German knowledge;
- -management, organization skills, motivation ability;
- -decision taking capability;
- -knowledge about MRP/MRP II run;
- -capacity and demand forecasting;
- -distribution planning processes;
- -capacity and demand planning, production leveling;
- -Inventory management techniques;
- -experience and knowledge deployment;
- -Knowledge about ERP systems (AS 400 or SAP R/3);
- -focus on international and external customer;
- -project management capability;
- -supply chain management.

(COM./02.2005)

IT TEHNICIAN-PRODUCTION:
- -IT hardware & software experience;
- - Experience in industry supporting IT equipment in a production environment preferred .

Delphi Corporation

Delphi is a multi-national world leader in mobile electronics and transportation components and systems technology. Delphi conducts its business operations through various subsidiaries and has headquarters in Troy, Mich., USA, Paris, Tokyo and São Paulo, Brazil. Delphi has approximately 186,000 employees and operates 172 wholly owned manufacturing sites, 42 joint ventures, 53 customer centers and sales offices and 34 technical centers in 41 countries. Delphi can be found on the Internet at www.delphi.com.

Delphi Romania

Delphi Packard Romania SRL currently employs approximately 3,900 employees in Sannicolau Mare, with a new operation in Ineu. The primary product focus is on ther manufacturing of automotive electronic and electric distribution systems.

If you are interested in applying for this job please send your C.V. and application letter on the following e-mail: veronika.vadean@delphi.com, FAX: 0257-207.968.Address:Ineu, jud. Arad, Calea Aradului nr. 23.Other informations you can obtain calling TEL : 0257-207.613.

ANIVERSĂRI

Cu ocazia împlinirii vârstei de 7 ani, bunicii DORU și SILVIA îi doresc nepotului lor

ALEXANDRU-CĂTĂLIN LAZĂR

un buchet de ghiocei plini de bucurii, sănătate, înțelepciune și un călduros

„LA MULȚI ANI!"

(4369)

Azi, 1 martie la împlinirea unei frumoase vârste, multă sănătate, fericire,

LA MULȚI ANI

pentru

CRISTI și SABINA.

Vă urează părinții și bunicii. (4734)

VÂNZĂRI APARTAMENTE O CAMERA

Vând 2 apartamente una cameră, alăturate, la casă. Telefon 0723.029.551. (4200)

Vând garsonieră confort I, Micălaca, Miorița, etaj 3, amenajată modern, 21.000 EU. Telefon 0722.272.959. (4621)

Vând apartament 1 cameră, 50 mp, amenajat, etaj 1, vilă, Colonia UTA. Telefon 0743.032.588, după ora 16. (4510)

Vând garsonieră, confort 1, Confecții, parter înalt, contorizată, ușă metalică, laminat, gresie, recent renovată, ocupabilă imediat, preț 17.900 Euro. Telefon 0722.389.000. (4656)

Vând garsonieră, confort 3, parțial mobilată, preț 8.500 Euro, negociabil. Telefon 0740.146.864. (4703)

VÂNZĂRI APARTAMENTE DOUĂ CAMERE

Vând apartament 2 camere, bucătărie, 2 băi, gaz, 63 mp + teren aferent, proprietate personală, 38 mp, ultracentral, Ion Georgescu 11, ap. 4, 29.200 Euro. Telefon 0745.420.548. (3488)

Vând apartament 2 camere, str. T. Mosoiu, parter (se pretează pentru birouri), preț 39.800 EU. Telefon 262447, 0744.849.390. (4477)

Vând apartament casă, 2 camere mari, garaj, aranjat, cumpărat Legea 112, Podgoria-Gară, 37.000 Euro. Telefon 235790. (4007)

Vând apartament 2 camere, Micalaca, parter, 27.800 Euro. Telefon 228411. (4692)

Vând urgent apartament 2 camere semidecomandat, Calea Romanilor, bloc 4/4, 27.000 EU. Telefon 211627, 0722.407.511. (4745)

VÂNZĂRI APARTAMENTE TREI CAMERE

Vând apartament 3 camere, VLAICU sau schimb cu garsonieră + diferență. Telefon 381015.

Vând apartament 3 camere, zona Vlaicu. Telefon 0722.677.100. (4649)

Vând apartament ultracentral (Piața Mihai Viteazul), 3 camere + demisol + garaj, preț informativ 90.000 Euro. Telefon 0744.201.723 sau 0744.603.806.

Vând apartament 3 camere, central, zonă foarte bună, fără Legea 112, preț 29.000 Euro. Telefon 0742.325.159. (4165)

Vând apartament 3 camere, îmbunătățit, termotecă, pardosea, acoperiș, ușă blindată, Alfa, 36.000 Euro. Telefon 0741.961.978; 0744.779.833. (4701)

Vând apartament 3 camere, renovat 2004, preț 35.000 Euro, negociabil. Telefon 0740.146.864. (4703)

Vând apartament 3 camere decomandate, etaj 4, Alfa, 2 balcoane, 90 mp, 28.500 EU. Telefon 279718; 0744.542.931. (4740)

Vând apartament 3 camere confort I, decomandat, fără intermediari. Telefon 289098, 0722.897.744. (Ag. UTA, 231)

Vând apartament 3 camere decomandate, 2 balcoane, zona Vlaicu, etaj 3/10, parchetat. Informații telefon 0257-242111, 0766.530.551, 0357-407337. (Ag. UTA, 233)

VÂNZĂRI APARTAMENTE PATRU CAMERE

Vând 6 camere, ultracentral, 333 mp, etaj 1, 120.000 Euro. Telefon 253364; 0722.257.409; 0741.253.364; 0788.253.364. (4618)

VÂNZĂRI CASE

Vând casă Zimand Cuz, nr. 74, 4 camere, 2 bucătării, baie, pivniță, cămară pentru alimente, grajd animale, curte asfaltată, gaz, apă rețea, trifazic, suprafața 1600 mp. Informații la nr. 100, familia Ardelean și telefon 0257-217063, 0724.613.115. (3996)

Vând casă, central, posibilități privatizare, 5 camere, bucătărie, baie, șpais, gaz, suprafață aferentă 443 mp, str. Ghe. Barițiu nr. 20. Telefon 0744.803.940.

Vând casă 3 camere, complet mobilată și utilată, 2 băi, bucătărie, loc luat masa, 2 garaje cu telecomandă, piscină, gazon, posibilitate mansardare, preț 135.000 Euro, negociabil. Telefon 0257/213420; 0741.051.659. (4229)

Vând casă, Calea Radnei, toate utilitățile. Telefon 0744.982.102, 0788.602.555. (4391)

Vând casă 720 mp, fs 25 m, str. Poetului. Telefon 0722.295.340. (4423)

Vând casă 3 camere, str. A. Șaguna, suprafața 800 mp, preț 47.000 EU. Telefon 228411. (4477)

Vând demisol neamenajat 118 mp, intrare separată, 3 geamuri la stradă, Eminescu. Telefon 270678. (4512)

Vând casă 3 camere Pârneava. Telefon 280990. (3307)

Vând cabană, grădină, pomi fructiferi, Insula Mureș. Informații telefon 0742.082.046. (3777)

Vând casă mare în Horia, 3 camere parchetate, baie și bucătărie faianțate, gresiate, garaj, anexe, lemne foc pentru 2 ani, teren 1000 mp, sau schimb cu apartament 2-3 camere, ofer diferență, preț 28.000 EU negociabil. Telefon 0257-289391, 0788.323.254. (4426)

Vând casă, central, str. Ghe. Barițiu, nr. 20, posibilități privatizare, suprafață aferentă 443 mp, 5 camere, baie, bucătărie, șpais. Telefon 0744.803.940.

Vând casă 3 camere, Grădiște, 565 mp, ocupabilă imediat, preț 46.000 Euro. Telefon 0722.389.000. (4656)

Vând casă 2 camere + bucătărie, baie, hol, gaz + 1 anexă, singur în curte, intrare auto, proprietate personală, pivniță sub toată casa, str. Dorobanților, Pârneava. Telefon 0745.631.432. (4657)

Vând casă mare, Ghioroc, 1.750 mp, condiții deosebite. Telefon 461392. (4666)

Vând casă modestă cu grădină, 2.200 mp, front stradal 35 ml, în Gurahonț. Telefon 0723.165.374; 256396. (4691)

Vând casă, localitatea Horia nr. 207. Telefon 382143. (4697)

Vând casă în Arad, 2 camere, bucătărie, debara, hol, preț 12.000 Euro. Telefon 0746.119.226. (4704)

Vând casă în Sânmartin. Telefon 536948, orele 16-19. (4743)

Vând urgent casă 5 camere cărămidă, la DN în Lipova, preț 28.000 negociabil. Telefon 274024, 0744.546.579. (4713)

Vând casă în Grădiște, 600 mp, 6 camere, garaj, terase, pivniță, cărămidă, preț 98.000 EU. Fără intermediari. Telefon 0741.202.268. (4716)

Vând casă cărămidă, 4 camere, bucătărie, baie, str. Bîrsei, nr. 18. Telefon 280419, preț 28.000 EU negociabil. (4718)

Vând casă 3 camere, hol, baie, cămară, grădină mare, toate utilitățile, în localitatea Gurba, nr. 303. (Ag. UTA, 230)

Vând casă Pârneava, str. Clujului, 3 camere, fără intermediari. Telefon 289098, 0722.897.744. (Ag. UTA, 231)

Vând casă mare din cărămidă, anexe, grădină, în localitatea Sânmartin, preț negociabil. Telefon 536711. (Ag. UTA, 234)

Vând casă în Șiria, trei camere, baie, încălzire centrală, garaj. Telefon 461279. (4764)

VÂNZĂRI SPAȚII

Vând SPAȚIU COMERCIAL și separat GHERETĂ. Informații telefon 0744.584.816. (4256)

Vând HALĂ, MICALACA, 500 mp, 49.000 Euro, acces TIR. Telefon 0744.795.263. (4628)

VÂNZĂRI TERENURI

Vând teren intravilan, pe șoseaua de centură, între 6 Vânători și BAT, suprafață 23.000 mp, din care 10.000 mp scoși din circuitul agricol, FS 56 m, preț fix 10 Euro/mp. Telefon 0745.258.251. (4157)

Vând TEREN INTRAVILAN 1.500 mp, lângă Protecția Plantelor Grădiște. Telefon 0722.295.928. (p)

Vând teren cu casă veche, în Gai, suprafață 3.000 mp, FS 33 m, preț 70.000 Euro, ușor negociabil. Telefon 0745.258.251. (4157)

Vând teren arabil 5 ha, cu CF, semănat cu lucernă, pe drumul de Horia, 1 Euro/mp. Telefon 0257/289055; 0746.099.320. (4199)

Vând 9.5 ha teren arabil, întabulat, în Semlac. Telefon 0726.729.989. (4523)

Vând 1.900 mp vie, D.J.709 (între Mâsca și Pâncota), front stradal 15 ml, 3 Euro/mp. Telefon 0257-255215, seara. (4524)

Vând 100.000 mp teren Arad-Nădlac, FS dublu, 3.5 Euro/mp. Telefon 253364; 0741.253.364; 0788.253.364; 0722.253.364. (4618)

Vând teren agricol, 80 ha, județul Arad, șes. Telefon 213192; 0722.257.409; 0788.253.364; 0741.253.364. (4618)

Vând loc casă în Săvârșin 2098 mp. Telefon 0257-218185, 0723.528.692. (4717)

Vând teren intravilan 1200 mp, casă demolată, str. Ady Endre, nr. 119, Aradul Nou, fs 9 ml, gaz în curte + anexe, preț 24.000 EU negociabil. Telefon 0744.243.536. (4744)

VÂNZĂRI AUTO

Vând Dacia Break, bej metalizat, din 1998, stare foarte bună, merită văzută. Telefon 382040. (4637)

Vând (schimb) MERCEDES COBRA 123, Diesel 240, caroserie impecabilă, persoană fizică, CIV, numere noi (motor, necesită segmentare) 1.450 Eu. Telefon 0723.045.296. (4523)

Vând Opel Corsa 4 uși, benzină, 1.000 cmc, consum 5%, climă, central, adus recent în curs de înmatriculare. Telefon 0722.251.555. (4186)

Vând Opel Astra, an 2001, model deosebit, preț avantajos. Telefon 349890; 0744.320.418. (4151)

Vând RENAULT LAGUNA 2,0i, an fabricație 1994, oglinzi electrice, 4 geamuri electrice, climatronic, computer bord, alarmă, central cu telecomandă, înmatriculat PF. Telefon 217340; 0722.771.422. (4280)

Vând Dacia 1310L, 1999, 2.200 Eu, negociabil. Telefon 0745.599.493. (Ineu, 77)

Vând FORD MONDEO 2000 TDi, 2001, climă, etc, 9.100 Eu; OPEL ASTRA 2000 TDi, 2001, clima, etc, 8.100 Eu. Telefon 0722.295.928. (p)

Vând Dacia 1300, stare bună, preț 420 EU. Telefon 0742.902.683. (4625)

Vând VW Golf II, 1989 TD, 2 uși, 2.900 EU negociabil. Telefon 0745.770.058. (4272)

Vând Opel Senator Automatic Iveco 3.5 tone. Telefon 0723.253.651. (4225)

Vând (schimb) Dacia Breck, an 1990, 1.000 EU. Telefon 0744.133.095. (p)

Vând Dacia Berlină 1400 cmc decembrie '98, 1850 EU negociabil. Telefon 0740.543.589. (4614)

Vând (schimb cu teren) VW Bora 1,9 TDI, 2002, extrase, posibil leasing, preț 10.500 Euro. Telefon 0721.266.911. (4655)

Vând urgent Dacia Papuc acoperită fibră, stare bună, 85.000.000. Telefon 211646; 0740.703.351. (4659)

Vând Lada 2105, 1986, stare bună, motor 1.300 cmc, numere noi + VT, necesită vopsire. Telefon 0257/464027. (4660)

Vând MATIZ 2004, climă, 4.600 Euro; PEUGEOT 206, climă, 6.990 Euro. Telefon 0727.590.038. (4672)

Vând urgent VW Passat 2000, 123.000 km reali, nerulat în țară, 8.990 Euro. Telefon 0744.568.863. (4671)

Vând tractor Renault 551 - 4x4. Telefon 0257/411173. (4668)

Vând Golf IV TDI Variant, urgent, an 2000, PF, 90 Cai, 1.9 TDI, 9.400 Euro, negociabil. Telefon 0727.858.990. (4685)

Vând Papuc 2 locuri, tracțiune față, an 1999, persoană fizică, 2.800 Euro. Telefon 0744.150.498. (4689)

Vând Audi 80 Butoiaș, motor 1,9 TD, an 1989, roșu, închidere centrală, consum 5%, preț 3.600 Euro, negociabil. Telefon 0744.485.342. (4682)

Vând acte la zi pentru Opel Ascona C 1.6 Diesel, an 1983, eventual și mașina, preț 800 Euro, negociabil. Telefon 0744.485.342. (4683)

Vând Opel Vectra 1,8 an 1991, decembrie, cu dotări, preț 3750 EU negociabil. Telefon 0727.764.357. (4709)

Vând Opel Vectra TD an '94, alarmă, centralizat, casetofon, genți aluminiu, consum 5%, stare impecabilă, preț 4.900 EU negociabil. Telefon 0723.449.605. (4720)

Vând Cielo Daewo an '95, alarmă, centralizat, cas, A.C, stare foarte bună, preț 4.200 EU negociabil. Telefon 0721.367.476. (4719)

Vând Ford Focus an fabricație 2001, gri metalizat, înmatriculat februarie 2005, stare excepțională. Telefon 0723.365.167. (4722)

Vând autoturism Cielo Daewo, fabricație 2003, stare excelentă. Telefon 0743.031.745. (4742)

Vând urgent Dacia Berlină an 2002, gri metalizat, bine întreținută, preț 2.700 EU. Telefon 0741.144.853. (4735)

Vând OPEL ASTRA 1,7 D Berlină, gri metalizat, an 2003, genți aluminiu, vama plătită. Telefon 0723.538.172. (p)

Vând tractor legumicol U 445 cu cabină pornire la cheie, 125 milioane negociabil. Telefon 0740.759.073. (Ag. Pâncota, 45)

Vând tractor U 650 pornire cauciucuri, foarte bune, 125 milioane lei negociabil, plug 3 capuri cu șină,20 milioane. Telefon 0740.759.073. (Ag. Pâncota, 45)

Vând PASSAT motor 1,8 T, an '98, argintiu, climatronic, impecabil, preț 8500 EU. Telefon 0746.854.333. (4753)

VÂNZĂRI ELECTRO

Vând CASE de MARCAT FISCALE, CÂNTARE ELECTRONICE, str. STÂNJENEL 6. Telefon 279702; 0745.395.107, 0788.737.342. (4733)

Vindem CASE de MARCAT, CÂNTARE ELECTRONICE și CONSUMABILE, strada I. L. CARAGIALE nr. 22. Telefon 272727; 282829. (p)

Vindem ieftin CASE MARCAT + CÂNTARE ELECTRONICE. Telefon 211622; 0744.507.898; 0723.529.369, str. Ștefan Cicio-Pop, nr. 9. (4452)

Vând MAȘINĂ AUTOMATĂ DE SPĂLAT, CONGELATOR, COMBINĂ FRIGORIFICĂ, foarte ieftin și garanție. Telefon 275277. (4148)

Vând în 2 rate TV COLOR, MAȘINI SPĂLAT AUTOMATE. Telefon 251392. (4216)

Vindem ieftin și în rate, ELECTROCASNICE secondhand (TV, MAȘINI DE SPĂLAT, FRIGORIFICE); MOBILIER NOU, ANVELOPE. Arad, telefon 259339, 0744.706.321, Lipova 563027. (4379)

Vânzări/închirieri APARATE CAFEA SAECO. Telefon 0746.160.010. (3403)

Vând AGREGATE FRIG, COMPRESOARE, CAMERĂ FRIG, EVAPORIZATOARE. Telefon 0723.253.651. (4225)

Vând congelator cu sertare Arctic, stare bună. Telefon 232210, seara. (4662)

Vând congelator, ladă frig, combină frig, vitrină frig, cu garanție 1 an. Telefon 210613. (4723)

Vând frigider Zill foarte ieftin. Telefon 287523, seara. (4755)

Vând DVD Div-x Dayton preț 80 EU. Telefon 369111, 0743.206.251. (4758)

VÂNZĂRI DIVERSE

Vând tulei și sfeclă furajeră. Telefon 0722.292.611. (p)

Vând BOLȚARI TERMOIZOLANȚI beton și zgură cărămidă, omologați, diferite dimensiuni și STÂLPI ORNAMENTALI 0,80 cm, la cele mai mici prețuri. Telefon 283683, 0722.621.600, 0722.870.752. (1963)

Vând PLASĂ GARD ZINCATĂ - 35.000 lei/kg; TABLĂ ZINCATĂ 0.4x1000x2000, 270.000 lei/coală, CUIE - 30.000 lei/kg; RABITZ 50.000 lei/kg; toată gama de SÂRME; ELECTROZI, COTURI și BURLANE FUM - 45.000 lei/buc, etc. Str. Vrabiei, nr. 4. Telefon 289997, 0744.289.997, 0721.474.980, www.garduri.ro (2197)

Vând LEMNE FOC TĂIATE, 700.000 lei/mc. Telefon 278583, 0746.601.292. (3843)

Vindem ieftin garnituri pat, plapume și perne lavabile. Telefon 280809. (4768)

S.C. RESADA SRL vinde: SARE la SACI; SARE BUL-GĂRI; CIMENT. Asigurăm transport. Telefon 0745.275.056. (4197)

Vând mașină semănat păiose SUP 21 și fân lucernă. Telefon 288042. (4239)

Vând garaj zidit, canal, curent electric, str. Banu Mărăcine, 2.900 Euro, negociabil. Telefon 0744.784.910. (4343)

Vând baloți lucernă. Telefon 533314. (4487)

Vând disc 3,2 m, de Piatra Neamț și grapă. Telefon 323625. (Ag. UTA, 219)

Vând garaj dublu zona Aradul Nou. Telefon 278810, 0742.633.967 și după ora 18 - 288451. (4138)

Vând PILONI FIER 10 m lungime pentru construcție hală. Telefon 0722.355.963. (4602)

Vând BOLȚARI TERMOIZOLANȚI, 300x250x200, 14.000 lei; mc 940.000. Telefon 0257/281197; 0722.381.750. (4438)

Vând COLȚARE, CANAPELE, FOTOLII, noi. Telefon 0257/286069. (4160)

Vând cu 50% reducere, butași de zmeură americană, 20.000 lei/bucata, electropompă, mașină măcinat fructe, scule forat fântâni, banzic, circular, sufragerie Gioconda, haină piele nouă, grâu panificabil, porumb, planetară Audi 80. Telefon 0357-407670, 0744.566.143. (3253)

Vând seif (casă valori), expresou cafea, cântar semiautomat, candelabre porțelan, europaleți, lăzi PVC cu sticle bere, pomi ornamentali. Telefon 0723.253.651. (4225)

Vând OȚEL BETON, PLASĂ SUDATĂ, 21.500 lei/kg. Telefon 0788.706.043, 0740.047.129. (3296)

Vând orz de calitate foarte bună, 3.000 lei/ kg negociabil. Telefon 0727.424.556 sau 0722.415.368. (4419)

Vând combină Claass 106; baloți paie grâu. Telefon 0747.788.194. (4468)

Vând presă de balotat pe sârmă și cositoare rotativă, ambele în stare de funcționare. Telefon 0740.169.268. (4612)

Vând BALAST, NISIP, la domiciliul clientului. Telefon 0745.272.375. (4502)

Vând 40 familii albine cu/fără lăzi. Cermei, telefon 328212. (4518)

Vând garaj autorizat, zona Miron Costin-BCR, (beton, canal, electrificat), 2.000 Euro, negociabil. Telefon 0744.583.595. (2437)

Vând vacă mare, pentru sacrificat. Telefon 0745.600.538. (4642)

Vând urgent garaj demontabil, stare foarte bună. Telefon 0744.500.890. (4651)

Vând 2 VACI fătate cu lapte și 7 TĂURAȘI de la 140-220 kg. Telefon 0741.250.749. (4675)

Vând televizor, bicicletă, video, microunde, motoretă. Telefon 279582. (4677)

Vând PRESĂ BOLȚARI, MEMBRANĂ BITUMINOASĂ, țiglă veche. Telefon 219576; 0745.379.408. (4679)

(Continuare în pag. 13)

(Urmare din pag. 12)

Vând garaj metalic autorizat, zona UTA, preț 1.300 Euro, negociabil. Telefon 0257/265022. (4681)

Vând blană nurcă neagră, nefolosită, mărimea 48. Telefon 0744.104.488. (Ag. Cris, 103)

Vând STIVUITOARE de 1,2 - 5 tone pe gaz, electrice și motorină. Telefon 0257-374200. (4710)

Vând BORHOT DE BERE pentru furajarea animalelor, în cantități nelimitate. Telefon 0744.621.433. (4731)

Vând aerotermă pe combustibil solid, diferite capacități, pentru hale și magazine, preț convenabil. Telefon 0257-310957. (Ag. Sebiș, 31)

Vând 20 purcei 8 săptămâni, Măsca. Telefon 0742.417.414. (Ag. Pâncota, 47)

Vindem SICRIE și ACCESORII. Informații CURTICI, telefon 464391. (4739)

Vând 2 holuri din piele culori diferite,m formate din 3-2-1 din Germania, măsuță hol lemn masiv, 2 bufete cu sertare, stare foarte bună. Telefon 0723.446.566. (4750)

Vând 2 geamuri termopan 1,90/1.40, stare bună. Telefon 0723.446.566. (4750)

Vând SIROCOL WEBASTO nou și piese de schimb. Telefon 0746.854.333. (4753)

CUMPĂRĂRI TERENURI, IMOBILIARE

Cumpăr garsonieră, apartament, indiferent etajul, zona, probleme. Telefon 0744.542.931, 279718. (2512)

Cumpăr teren intravilan în Arad. Telefon 0745.963.776; 234321. (4279)

Cumpăr apartament 2-3 camere. Telefon 0744.589.950. (4279)

CUMPĂRĂRI DIVERSE

Cumpăr mărci germane, preț foarte bun. Telefon 240990; 0721.512.555. (4700)

Cumpăr mărci germane, orice sumă, preț bun. Telefon 0742.866.132; 0721.512.555; 240990. (3491)

Cumpăr porumb boabe, umiditate maximă 18%. Telefon 0745.698.580. (p)

Cumpăr mărci germane - DM, la preț foarte bun. Telefon 0744.348.173. (4526)

Cumpăr grâu. Telefon 0745.130.329 și 0788.285.802. (4314)

Cumpăr pene de gâscă vechi și noi. Telefon 210480. (4674)

LOCURI DE MUNCĂ

FIRMĂ TRANSPORT angajează ECONOMIST pentru contabilitate primară, limba italiană constituie avantaj. Telefon 252319, 250719. (4667)

SIRCOM SÂNLEANI angajează DIRECTOR COMERCIAL și INGINER ȘEF atelier confecții metalice. Telefon 381800, 0722.315.686. (4760)

„SIRE", cu sediul în Arad, Calea ZIMANDULUI, FN, angajează MUNCITOARE pentru ASAMBLĂRI ELECTRO-MECANICE. Informații telefon 218747. (3151)

COMPANIE TELEFONIE MOBILĂ, angajează CONSILIER VÂNZĂRI. Persoanele interesate sunt rugate să depună CV la adresa: bravo@rdsor.ro Telefon 0257/282995. (3985)

SC LEODOR angajează SPĂLĂTORI AUTO. Telefon 0722.344.810. (4257)

SECURITY angajează PERSONAL PAZĂ (bărbați-femei). Telefon 228786. (4394)

S.C. TMA angajează urgent CROITORI PIELE și MAȘINISTE, salarizare acord individual. Telefon 216577; 0723.256.112. (4139)

Angajăm SUDORI MIG-MAG și LĂCĂTUȘI. Telefon 250036. (4486)

C.P.I. SECURITY angajează PERSONAL PAZĂ pentru magazin BILLA. Telefon 0742.383.245. (4626)

SIRCOM SÎNLEANI, angajează INGINER pentru ATELIER CONFECȚII METALICE. Telefon 381800, 0722.315.686. (4291)

SC ARCOOM SCCA Arad, str, Cloșca, nr. 8, telefon 255889 angajează pentru secțiile din Arad și Curtici: CONFECȚIONERI la mașini de cusut industriale, tinere pentru calificare în meseria de CONFECȚIONERE. Se acordă: salarizare atractivă, tichete de masă, decontarea abonamentelor de transport interurban. (3207)

Angajez VÂNZĂTORI LEGUME-FRUCTE, stradali. Salar 5.000.000 lei. Informații 0257-218763; 0741.015.972. (4482)

Angajăm PERSONAL pentru DEPOZIT PRODUSE STOMATOLOGICE, studii medii sau superioare în domeniu, disponibil pentru program prelungit. Curiculum Vitae se depun la sediul firmei, str. A. Mureșanu nr. 39, orele 8-18. (4608)

SOCIETATE cu CAPITAL STRĂIN, cu profil INDUSTRIAL, scoate la concurs un post DIRECTOR EXECUTIV și un post CONTABIL. Vă rugăm CV - OP 3 CP 242 Arad. (4514)

Angajăm OPERATOR PC, DIRECTOR VÂNZĂRI, absolvent Politehnică sau Marketing. CV la erragroup@rdslink.ro Telefon/fax 270775. (4650)

SC HANGI SRL angajăm COAFEZĂ cu vârsta peste 30 ani și de preferat cu copii. Telefon 281494. (4658)

GRĂDINIȚA PP 19, str. Griviței nr. 17, scoate la concurs un post de ÎNGRIJITOARE în data de 07.03.2005. Telefon 250894. (4669)

S.C. VALMET S.A. angajează PERSONAL. Telefon 276556, orele 8-16. (4678)

Angajăm FEMEIE de SERVICIU pentru sală sport. Rog seriozitate. Telefon 0722.190.737. (4686)

SOCIETATE COMERCIALĂ angajează PERSOANĂ cu STUDII ECONOMICE medii sau superioare, cunoștințe operare pe calculator, cu domiciliul în ARAD. CV-urile vor fi primite până la data de 15.03.2005 pe fax 213491. Vor fi contactate doar persoanele care corespund cerințelor. (4690)

Angajăm TĂIETOR-ȘPĂNUITOR, CONFECȚIONERE calificate pe triplock și liniare. Bonuri, salar 4-8 milioane. Artileriei, Poarta II ARIS. Telefon 256585. (5695)

Angajăm PERSONAL pentru BUCĂTĂRIE (femei). Telefon 0722.337.938. (4694)

SC MEDICAL TRUST SRL angajează OFICIANTE, BUCĂTARI, AJUTOR BUCĂTAR, FEMEIE SERVICIU, ASISTENTĂ dietetică. Telefon 0788.575.483. (4708)

Caut TEHNICIAN VETERINAR vorbitor de limba germană. Telefon 0722.950.601. (4711)

Angajez FEMEIE pentru curățenie sală fitness și croitorie, Piața Spitalului, bloc 1D, parter. Telefon 256386, orele 10-15.

STEFANO COMP angajează AGENȚI COMERCIALI pentru Divizia STAR FOOD, experiență în domeniu și carnet cat. B obligatoriu. Telefon 0744.640.411. (4725)

Angajăm VÂNZĂTOARE Fast-Food cu experiență. Salarizare avantajoasă. Telefon 0722.981.099. (4741)

Cabinetul REFLEXO VITAL - Satu Mare, organizează în Arad, CURSURI DE REFLEXOTERAPIE cu posibilități de angajare. Relații la telefon 0261-768160, 0745.335.490, 0744.568.400. (4747)

FAST - FOOD angajează VÂNZĂTOARE. Telefon 281823, 280972. (4761)

SC PAN PRO SRL angajează VÂNZĂTOARE PÂINE. Telefon 211210. (Ag. UTA, 235)

SC VERBIȚĂ SRL angajează VÂNZĂTORI magazin piese auto la SEBIȘ și INEU; ELECTRICIENI auto; MECANICI auto; TINICHIGII auto; VOPSITORI auto; SPĂLĂTORI auto; experiență în service autorizat. Informații la telefon 227056, 275650, 0726.222.711. (4762)

SOCIETATE COMERCIALĂ angajează PERSONAL pentru confecționare branțuri încălțăminte. Salariu atractiv. Telefon 0745.227.089. (4767)

PRESTĂRI SERVICII

AUTOMATIC SERVICE repară MAȘINI SPĂLAT AUTOMATE, domiciliu. Garanție 1 an. Telefon 259146; 0744.241.398. (4311)

SILDOR PROD
vânzări, montaj, reparații: VITRINE, CAMERE FRIGORIFICE și AER CONDIȚIONAT. Telefon service: 0257-349121, sediu: 0257-270622. (c)

Repar MAȘINI SPĂLAT AUTOMATE, domiciliul clientului. DEPLASARE GRATUITĂ, garanție 1 an. Telefon 274600. (p)

Repar MAȘINI SPĂLAT AUTOMATE, la domiciliul clientului. Deplasare GRATUITĂ. Telefon 275277. (4148)

Repar MAȘINI SPĂLAT AUTOMATE, la domiciliul clientului. Deplasarea gratuită. Telefon 241355. (3939)

„DAMAR" repară MAȘINI SPĂLAT AUTOMATE, garanție. Telefon 270518, 277749; 0740.869.274. (p)

AMENAJĂRI INTERIOARE, construcții case, instalații termosanitare, mansardări, rigips. Telefon 0720.139.141. (4038)

Executăm ZUGRĂVELI de calitate. Seriozitate. Promptitudine. Telefon 0743.070.499, 231439. (4522)

SC execută FINISĂRI, MODIFICĂRI apartamente, CONSTRUIM case, hale, MANSARDĂRI, ACOPERIȘURI, și în județ. Telefon 0257/274714; 0746.097.623 (2996)

EXECUT toată gama de CONSTRUCȚII. Telefon 0740.696.157. (4312)

Execut FAIANȚĂRI, GRESIERI, ZUGRĂVELI, INSTALAȚII sanitare, PARCHET laminat. Telefon 0723.793.617. (4644)

SC executăm LUCRĂRI FINISAJE + STRUCTURI în construcții. Telefon 0744.510.414; 276811. (4654)

AMENAJĂRI INTERIOARE, INSTALAȚII sanitare, RIGIPS, mansardări, lucrări diverse. Telefon 258126. (4663)

Executăm lucrări: MONTAT RIGIPS, GRESIE, PARCHET laminat. Telefon 219576; 0745.379.408. (4679)

Executăm TOATE TIPURILE CONSTRUCȚII cu/fără material. Telefon 0721.583.110; 0357/408761. (4670)

CURSURI AUTORIZATE de LIMBA ENGLEZĂ, 350.000 lei/22 ore/lună. Informații: 218240. (4726)

DIVERSE

CURS DANS SOCIETATE perechi și peste 30 ani, GIMNASTICĂ SLĂBIT FEMEI (saună), ȘCOALA SPORTIVĂ PERLA, din 3 martie a.c. Telefon 251059, 212476, 0745.524.852. (4244)

Găsit CÂINE LUP CIOBĂNESC GERMAN. Telefon 0721.215.378. (4641)

Caut PERSOANĂ cu garanție imobiliară pentru un an (girant). Ofer pe loc 2.000-4.000 Euro recompensă. Telefon 0727.187.554; 0727.483.525. (4645)

SOCIETATEA AGRICOLĂ COMLĂUȘ convoacă adunarea generală a membrilor asociați în data de 11.03.2005, ora 10, la Căminul Cultural COMLĂUȘ, cu următoarea ordine de zi: aprobarea bilanțului contabil pe anul 2004; aprobarea raportului de cenzori pe anul 2004; raportul consiliului de administrație; diverse. În cazul în care nu este statutară, se va reprograma pentru data de 12.03. 2005, la aceeași oră și același loc. (Ag. Sântana, 53)

CATERING EXPRESS
Vă oferim masa de prânz la sediu sau domiciliu. Meniuri de calitate. Prețuri negociabile. Telefon 0257/257145; 0720.000.571. (c.p. 1121/2005)

Ofer VALUTĂ sume mici, mari, 3 luni, 6 luni, 1 an. Informații la telefon 0257-279512, 0726.842.692. (4157)

CITAȚII

Numitul IANCU IOAN sau moștenitorii acestuia sunt citați la Judecătoria Chișineu Criș în data de 15.03.2005, în proces cu IANCU IRIMIE pentru moștenire, dosar 1550/2004. (4698)

Se citează SOCALĂ MIHAI JR, cu ultimul domiciliu cunoscut în NĂDLAC, str. Dorobanți nr. 20, județul Arad, la Judecătoria Arad, sala 146, pentru ziua de 16.03.2005, în dosar nr. 1169/2005 al Judecătoriei Arad, în calitate de pârât, în proces cu ONEA ECATERINA și PĂTRUNĂ ELENA, având ca obiect uzucapiune și ieșire din indiviziune. (4644)

Se citează TEUBER ANA pentru data de 1.03.2005, la Judecătoria Chișineu Criș, în proces cu LUCACI MACRINA. (4727)

PREZICĂTOARE

TAMARA
dezleagă farmece și blesteme, rezultate garantate, maximă seriozitate. Telefon 0257/368624; 0723.421.156. (4695)

TURISM

DOUBLE T - transport internațional persoane, AUTOCARE 4*, la cele mai mici prețuri **DUS-ÎNTORS:** GERMANIA - 75 Euro, AUSTRIA - 69 Euro, SPANIA - 110 Euro, ELVEȚIA - 130 Euro, PORTUGALIA - 171 Euro, FRANȚA - 110 Euro, ITALIA. Telefon 0257/250230; 0745.475.750. (4148)

ÎNCHIRIERI

Închiriez (ofer) apartament mobilat, pe Calea Romanilor. Telefon 218042, 0744.958.818. (4362)

Închiriez apartament 2 camere, zona Piața Mihai Viteazul. Telefon 0722.677.100. (4649)

Doresc să închiriez apartament 2-3 camere. Telefon 0726.289.694. (4279)

ÎNCHIRIEM SPAȚII COMERCIALE: Ștefan cel Mare - 250 mp; Calea Romanilor - 180 mp; Meșianu - 95 mp; zona Gării - 120, 56 mp; Școlii X34 - 120 mp; Piața Agroalimentară - 19 mp și VINDEM 500 mp Mioriței. Telefon 280263, luni-vineri, orele 10-16. (3065)

Închiriez (ofer) 2 SPAȚII COMERCIALE, centrale, 70-120 mp, 12 Euro/mp. Telefon 0744.774.506; 0743.119.613. (4225)

Închiriez apartament 2 camere, Aradul Nou, 120 Euro + 100 Euro garanție. Telefon 267615. (4647)

Ofer spre închiriere birou central, mobilat, 250 Euro. Telefon 252860; 0724.442.686. (4680)

Ofer spre închiriere apartament 3 camere, zona UTA. Telefon 0722.609.703. (4688)

Închiriez casă centru, 3 camere, bucătărie, baie, garaj, curte, contorizată. Telefon 250945; 0722.227.424. (4696)

Ofer spre închiriere cameră, bucătărie, baie, la casă, unei familii serioase, mai în vârstă. Telefon 212682, după ora 16 sau 0726.080.805.

Ofer spre închiriere garsonieră confort 3, zona Fortuna. Informații telefon 0744.295.963. (Ag. UTA, 229)

PIERDERI

Pierdut legitimație CFR, pe numele Mogan Ana, eliberată de Comisia de Expertiză Medicală a Persoanelor cu Handicap ISTPH Arad. O declar nulă. (4633)

Pierdut comunicările caselor de marcat cu numărul 7010; 7458; 7022; 7764; 7867; 8521; 8522; 8523; 8524; 8525; 8526, aparținând SC Alglass SRL. Le declarăm nule. (4699)

Pierdut legitimație transport, gratuită, eliberată de CTP Arad, pe numele Marin Nadejda. O declar nulă. (4714)

✝ DECESE ✝

Cu adâncă durere anunțăm încetarea din viață, după o scurtă suferință a celui care a fost soț, tată, bunic

HORGA MIHAI.

Slujba de înmormântare va avea loc astăzi, 1 martie 2005, ora 11.30, de la domiciliul din comuna ȘEPREUȘ. Cu sufletele îndurerate își iau rămas bun soția MĂRIOARA, fiica MĂRIOARA cu soțul IOAN, fiul NELU cu soția LILIANA și nepoții CORINA, LUCIAN și FLAVIA. Dumnezeu să-l odihnească în pace!

✝ Cu adâncă durere anunțăm încetarea din viață a iubitei noastre soție și mamă

REDIȘ ANA,

în vârstă de 54 ani. Înmormântarea va avea loc miercuri, 2 martie 2005, ora 14, la Cimitirul din sat ANDREI ȘAGUNA. Familia îndoliată.

Cu nemărginită durere vă anunțăm încetarea din viață, după o scurtă și grea suferință a celui care a fost soț, tată și bunic iubitor

BAN ANDREI (BANDI).

Înmormântarea va avea loc în ISRAEL. Soția VERA, fiicele IUDIT și CLARA, nepoții DANA, TOM și TAL.

Cu adâncă durere în suflet anunțăm trecerea în neființă a iubitului nostru soț, tată și bunic

TRIPON VASILE,

în vârstă de 65 ani. Înmormântarea va avea loc astăzi, 1 martie 2005, ora 12, la Cimitirul Bujac. Familia îndoliată.

Cu adâncă durere în suflet anunțăm încetarea din viață a iubitului nostru soț și tată

CHIRILAȘ IOAN

în vârstă de 65 de ani. Înmormântarea va avea loc azi, 1 martie 2005, ora 14, de la domiciliu din Arad, str. Diana, nr. 4, la Cimitirul Bujac. Dumnezeu să-l odihnească în pace! Familia îndoliată.

Cu adâncă durere în suflet anunțăm încetarea din viață a celui care ne-a fost tată, socru și bunic iubitor

BOGARIU ROMULUS

în vârstă de 76 ani. Înmormântarea va avea loc azi, 1 martie 2005, ora 13, în satul Roșia Nouă, comuna Petriș, jud. Arad. Dumnezeu să-l odihnească în pace! Familia îndoliată.

(Continuare în pag. 14)

(Urmare din pag. 13)

Cu adâncă durere în suflet, anunț încetarea fulgerătoare din viață, a celui care a fost cel mai bun soț,

SIME IOAN,

în vârstă de 78 ani. Înmormântarea va avea loc miercuri, 2 martie 2005, de la Capela Cimitirului Eternitatea, la ora 13. În veci nemângâiată, soția MARIA și nepotul BOGDAN.

Cu adâncă durere în suflet, anunțăm trecerea în neființă la numai 54 de ani, a celei care a fost cea mai bună soție, mamă și bunică

IULIANA VIDICAN

din NĂDAB. Dumnezeu să o odihnească în pace! Înmormântarea va avea loc azi, ora 12, de la domiciliu din NĂDAB. Familia în veci îndoliată.

Cu adâncă durere în suflet anunțăm încetarea din viață, a celei care a fost

SCHIEBEL ANA,

la vârsta de 63 de ani, soție, mamă, soacră, bunică, soră, mătușă și cuscră. Înmormântarea va avea loc miercuri, 2 martie 2005, ora 14, în PĂULIȘ. Familia îndoliată SCHIEBEL.

Cu adâncă durere în suflet anunțăm încetarea din viață a celui care a fost soț, tată, bunic și străbunic,

DEMIAN IOAN
din Sintea Mică.

Înmormântarea va avea loc miercuri, 2 martie în localitatea Sintea Mică nr. 105, la ora 13. Soția FLORICA și copiii DĂNUȚ și MARIAN, în veci nemângâiați. Nu te vom uita niciodată!

† CONDOLEANȚE †

În greaua încercare pricinuită de trecerea în neființă a mamei dragi, suntem alături de colega noastră REDIȘ ANAMARIA și îi transmitem sincere condoleanțe. Colectivul ROMTRANS S.E.I. ARAD. (4646)

Suntem alături de ALIN și FLORIN TRIPON în greaua lor suferință datorată trecerii în neființă a celui care a fost părintele lor

TRIPON VASILE.

Dumnezeu să-l odihnească în pace! VANEA și LUMINIȚA. (4648)

Împărtășim împreună cu prietenii noștri ALIN și FLORIN TRIPON durerea cauzată de stingerea din viață a preaiubitului lor tată,

TRIPON VASILE.

Fie-i țărâna ușoară! DANA și LUCIAN STANA. (4648)

Colegii din cadrul R.A. ADMINISTRAȚIA ZONEI LIBERE CURTICI ARAD sunt alături de CARMEN și FLORIN PEIȚA în momentele despărțirii de bunicul lor drag. Sincere condoleanțe familiei! (4643)

Din partea Organizației Locale PD ZIMANDUL NOU, sincere condoleanțe familiei REDEȘ la pierderea care au suferit-o, prin decesul celei care a fost

REDEȘ ANA.

Suntem alături de familia îndoliată. (4652)

S-a stins din viață

SIME IOAN.

Un suflet uriaș s-a dus... ne mai vedem... cândva... acolo... sus... Dumnezeu să-l odihnească! Familiile FOLTUȚ și SORINCA. (4673)

Colegii de la CS UTA sunt alături de DORINA DEMETER în marea durere pricinuită de pierderea mamei sale dragi. Sincere condoleanțe! (4664)

Colectivul de cadre militare și salariații civili din CMJ ARAD sunt alături de colegul lor, comandantul CMJ REȘIȚA, lt. col. MILITARU DORIN în greaua durere pricinuită de dispariția tatălui său. Dumnezeu să-l ierte, să-l odihnească în pace! (4687)

Un ultim omagiu pentru cel care a fost

HORGA MIHAI

din ȘEPREUȘ, din partea nepoților PATRICIA, FLORENTINA și PETRIȘOR HORGA. (4693)

Avocații din Baroul Arad, sunt alături de colegii lor, avocat BOGARIU VIRGIL, avocat BALINT SILVIA și avocat MÎRNEA VERONICA, în greaua încercare pricinuită de trecerea în neființă a tatălui și a bunicului, transmițându-le pe această cale sincere condoleanțe. (4712)

Colectivul Primăriei Zimandu-Nou, este alături de domnul REDIȘ LUCIAN, în marea durere pricinuită de moartea soției

REDIȘ ANA.

Dumnezeu să o odihnească în pace! (4721)

Suntem alături de colegul nostru SCHIEBEL SIEGFRID în marea durere pricinuită de trecerea în neființă a mamei sale. Sincere condoleanțe familiei îndoliate! Colegii din cadrul CCD și CJAPP Arad. (p)

Cu durere în suflet anunțăm încetarea din viață a celui care a fost un bun tată

SIME IOAN.

Dumnezeu să-l odihnească în liniște și pace. Nora FLORENTINA cu copiii - familia dr. ANDEA. (4724)

Ne luăm un ultim rămas bun de la

CHIRILAȘ IOAN (BUNU).

Nu te vom uita niciodată: FLORI, PUIU, ANDRA și DAIANA.

Suntem alături de prietena noastră HRUBIAK EDITH în momentele grele pricinuite de pierderea tatălui drag. Dumnezeu să-l odihnească! Familia HEREDEA VASILE, DORINA și IOANA. (4728)

Suntem alături de prietena noastră HRUBIAK EDITH în momentele grele pricinuite de pierderea tatălui drag. Dumnezeu să-l odihnească! Familia ORODAN MARIUS și ANDREEA și familia GALEA ALIN și SIMONA. (4729)

Suntem alături de prietena noastră HRUBIAK EDITH în momentele grele pricinuite de pierderea tatălui drag. Dumnezeu să-l odihnească! Familia GALEA FLORIAN și FLOARE. (4730)

Regretăm plecarea pe drumul veșniciei a celui care a fost

CORNEAN ATANASIE.

Sincere condoleanțe familiei! Familia HURJUI. (4731)

Cele mai sincere mulțumiri, pentru toți cei care au fost alături de noi la marea durere pricinuită de decesul dragei noastre soție, mamă, soacră și bunică

PASCU FLOARE.

Cu stimă, familiile îndurerate, PASCU și BARABAȘ. (4732)

Suntem alături de familia prof. PEIȚA VASILE în aceste momente grele pricinuite de pierderea celui care a fost tată, socru. Sincere condoleanțe din partea foștilor colegi de la Grup Școlar „ION CREANGĂ" - CURTICI. (4737)

Suntem alături de colegii noștri avocat VIRGIL BOGARIU, avocat SILVIA BALINT, avocat VERONICA MÂRNEA, în marea suferință pricinuită de decesul iubitului tată și bunic. Sincere condoleanțe. Av. ALUNARU, av. EREMIAȘ, av. BALAȘ, av. CORPAȘ, av. IOVĂNAȘ. (4738)

În aceste momente de mare durere suntem alături de verișorii noștri HORGA NELU și MARIA, la despărțirea de tatăl lor drag

HORGA MIHAI,

din ȘEPREUȘ. Dumnezeu să-l odihnească în pace! Familia ARDELEAN TEODOR și FLORICA cu fiicele ALINA și LOREDANA. (Ag. UTA, 232)

Colectivul SC IZAURA NĂDAB este alături de familia VIDICAN ADRIAN în marea durere pricinuită de pierderea prematură a mamei. Sincere condoleanțe. (Ag. Criș, 104)

Suntem alături de familia VIDICAN în clipele grele pricinuite de pierderea prematură a celei care a fost

VIDICAN IULIANA.

Sincere condoleanțe! Familia BUNTEAN PETRU. (Ag. Criș, 105)

Dorim să transmitem și pe această cale sincere condoleanțe doamnei CHIRILAȘ MIHAELA și suntem alături de ea în suferința pricinuită de decesul socrului. Cu respect, colegii de serviciu. (4759)

† COMEMORĂRI †

Astăzi, 1 martie, se împlinesc 2 ani de la dureroasa despărțire de cea care a fost buna noastră soție, mamă, bunică și străbunică

CERVENCOVICI IOANA.

Nimic nu poate umple golul și durerea din sufletele noastre! Dumnezeu să o ierte și să o odihnească în pace! Soțul ANDREI, fiica LILI, ginerele UȚU, nepoții RADU și BOGDAN împreună cu familiile.

Purtăm în suflet aceeași durere tristă și mult dor la 10 ani de la trista despărțire de bunicul nostru drag

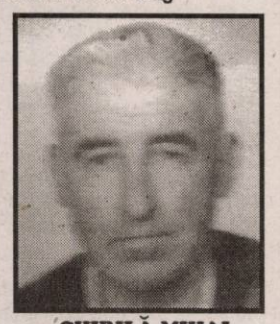

CHIRILĂ MIHAI.

Rugăm pe bunul Dumnezeu să-l odihnească în pace! Nepoții MIHAI și FLORIN CHIRILĂ.

La 28 februarie 2005, se împlinesc 4 ani de când a plecat dintre noi cea mai bună și iubitoare soție, mamă, soacră și bunică

BUN ZENA
din GURBA.

Te plâng mereu soțul ILIE și fiicele ICUȚA cu familia din Arad și LENUȚA, cu familia din Tauț. DORMI ÎN PACE!

Cu tristețe ne amintim că se împlinesc patru ani de când a plecat dintre noi mama și bunica noastră

GÎD ANA,
din MIȘCA.

Vei rămâne veșnic în inimile noastre! Fiul TEODOR, nora VICTORIA, nepoatele COSMINA și OFELIA. (4225)

Pios omagiu și neștearsă amintire la împlinirea a zece ani de la plecarea în liniștea somnului etern a bunei și dragei noastre mame și bunică

CRIȘAN VALERIA,
din COMLĂUȘ.

Fiica ECATERINA, nepoatele MĂRIOARA și AURICA. (Ag. Sântana, 52)

„Doamne, cât am încercat/ De la moarte să te scap/ Am alergat atât de mult/ Să te salvez, dar n-am putut." A trecut un an de lacrimi, suspine și dor de la trista despărțire de scumpul nostru soț, tată și bunic

MUSCA GELU-IOAN.

Amintirea ta va rămâne veșnic vie în inimile noastre. Soția FLORICA, fiica TEODORA cu ADINA, ANTONELA și DOREL. De asemenea, au trecut 3 ani de la moartea tatălui socru

MUSCA IOAN,
fost șef de gară ȘIRIA,

16 ani de la moartea mamei soacre

MUSCA ECATERINA

și respectiv 24 de ani de la decesul bunicii

CIUPULIGĂ FLOARE.

Dumnezeu să-i odihnească în pace! Parastasul - miercuri, 2 martie 2005, ora 11.30, la Catedrala Nouă. (4633)

Pios omagiu la împlinirea a 5 ani de la trecerea în neființă a dragei noastre mamă și bunică

SABADIȘ ANA.

Dumnezeu să te odihnească! Vei fi mereu în inimile noastre! Familia. (4702)

Tristă și neuitată ziua de 1 Martie, când în urmă cu 4 ani ne-a părăsit dragul nostru soț

DEUTSCH EUGEN GHEORGHE.

A plecat dintre noi pentru totdeauna lăsând un gol imens și multă tristețe. Dumnezeu să te odihnească în pace! Soția îndoliată, fiica Daniela, ginerele Ditrich și nepotul Tobias. (4638)

O lacrimă, o floare, o clipă de aducere aminte la împlinirea a 10 ani de când s-a stins din viață bunicul nostru

LIPOVAN ION

din CAPORAL ALEXA. Nu te vom uita niciodată! Nepoatele GIORGIANA și ADINA, cu familiile. (4639)

Îndurerată și tristă va rămâne ziua de 29 februarie, când în urmă cu 1 an a plecat spre veșnicie, cea care a fost soție, mamă și bunică

PĂCURARIU ANA DELIA.

Te vom păstra mereu în inimă și-n gând! Fie-i țărâna ușoară! Parastasul va avea loc, sâmbătă, 5 martie, ora 12, la Catedrala Ortodoxă Veche. Familia îndoliată. (4640)

Se împlinesc 3 ani de când ne-a părăsit dragul nostru frate

THEIMER FRANCISC

și se împlinește 1 lună de când dragei noastre

VERESS IULIANA
născută MERK

inima i-a încetat să mai bată, la Dombedyhaza. Veșnic îndurerați, MARIANA ERNÖ și familia. (4653)

Cu durere în suflet amintim împlinirea unui an de când a plecat dintre noi scumpa și iubita noastră soție, mamă, soacră, bunică și străbunică

prof. HERSILIA MACOVEI.

Slujba parastasului de pomenire se va oficia la Biserica Ortodoxă Grădiște, sâmbătă, 5 martie 2005, ora 12. Familia îndoliată. (4661)

S-au scurs trei ani de când iubita noastră mătușă

FISHMAISTER MARIA

nu mai este printre noi. Nu vom uita niciodată dragostea cu care ne-a înconjurat. Vei trăi veșnic în inimile noastre! Nepoții DIANA, MARIUS, VIOREL. (4684)

Cu durere amintim că se împlinesc 6 ani de când a plecat dintre noi, cel care a fost iubit soț, tată și bunic

ing. ȘERBAN GHEORGHE.

Nu te vom uita niciodată! Familia. (4705)

Azi, 1 martie se împlinesc 17 ani de când Dumnezeu l-a chemat la el pe cel ce a fost

MIHUȚA SAVU

(SĂVULICĂ). Soția, copiii și nepoții din Arad și Chicago. (4707)

Azi, 1 martie 2005, ar fi împlinit 54 ani, scumpul nostru fiu, soț și tată

SABĂU IOAN,

dar în urmă cu 7 ani moartea l-a răpit dintre noi. Dumnezeu să-l odihnească în pace! Familia îndurerată. (4746)

Tristă și neuitată este ziua de 1 martie, când se împlinesc șase săptămâni de la trecerea în neființă a dragului nostru soț, tată, socru și bunic

CZANK LADISLAU.

Dumnezeu să-i dea liniște și odihnă veșnică. Soția cu familia, veșnic îndurerată. (4751)

† SERVICII FUNERARE †

IN MEMORIAM "KUKI"
SERVICII FUNERARE COMPLETE
Str. M Eminescu Nr.4 în curte
Tel: 211.929 - 0723.343.964
MAGAZIN DESCHIS LA ORICE ORĂ
OFERĂ:
■ SICRIE 10 modele de la 900.000 - 3.400.000
■ SICRIE LUX 6 modele de la 3.600.000-22.500.000
Mânere. Șuruburi, prosoape, lumânări, colaci și colivă
■ LENJERIE 10 modele de la 350.000 - 2.000.000
Apelând la serviciile noastre (spălat, îmbrăcat, formolizat și transport)
BENEFICIAȚI DE 20% REDUCERE LA SICRIU
GRATUIT Transportul sicriului la domiciliu
Transport Intern și Internațional
Se poate plăti și după ridicarea ajutorului de înmormântare

RO STYL COMPANY
Servicii Funerare
magazine deschise și noaptea
Arad, Str. M. Eminescu 22 (peste drum de Artex) tel. 214.422
Arad, Calea Victoriei 31 (lângă Strungul) tel. 228.909; 0744.690.121
OFERĂ:
■ Sicrie și accesorii funerare
■ Transport funerar cu mașini speciale în țară și străinătate.
GRATUIT: Transportul sicriului la domiciliu în Arad.
REDUCERE 40% LA SICRIU clienților care fac spălat, îmbrăcat, formolizat și transport cu firma noastră.
PLATA ȘI DUPĂ ÎNCASAREA AJUTORULUI DE ÎNMORMÂNTARE

SC ROMFILMS SRL Arad

Producătorul foliei termocontractibile

Angajează operator mase plastice

Responsabilități:
- atitudine pozitivă privind asimilarea și deprinderea cunoștințelor și procedurilor;
- operarea pe mașini de produs folie;
- manipularea produselor finite și a materialelor.

CERINȚE:
- studii medii;
- cunoștințe operare calculator;
- seriozitate, dinamism.

(com./ 01.2005)

Avantaje: limba engleză, experiență în domeniul electromecanic.

Se oferă salariu atractiv. **Interviurile vor avea loc în luna Martie 2005.**

CV-urile se pot depune la sediul firmei din **str. Nicolaus Lenau, nr. 17,** Arad, **tel/fax: 0257/278400, 288510**, e-mail: **romfilms@arad.ro**, până la data de 03.03.2005.

Persoanele selectate pentru Interviu vor fi anunțate telefonic.

Primăria Municipiului Arad

anunță **ORGANIZAREA DEZBATERII PUBLICE, vineri, 04.03.2005, de la orele 15,00**, în **sala 70** a Palatului Administrativ. Cetățenii sunt invitați să își exprime părerea cu privire la Proiectul de hotărâre ***privind reglementarea accesului utilajelor și vehiculelor destinate transportului de mărfuri cu masa maximă autorizată mai mare de 3,5 to.***

Toate recomandările formulate în cadrul dezbaterii vor fi înaintate Consiliului Local al Municipiului Arad.

Proiectul de hotărâre, elaborat de specialiști din cadrul Primăriei Municipiului Arad, poate fi studiat la intrarea în Primăria Municipiului Arad și pe site-ul Primăriei Arad, la adresa **www.primariaarad.ro** .

INFORMAȚII SUPLIMENTARE se pot obține la numărul de telefon 0257 / 281.850, interior 137.

Primar - ing. Gheorghe Falcă (com./02.2005)

Camera de Comerț, Industrie și Agricultură a județului Arad

Expo Arad Internațional angajează

REFERENT MARKETING

Cerințe:
- absolvent 2004 studii superioare economice;
- bune cunoștiințe de operare PC;
- abilități excelente de adaptare și comunicare;
- cunoștiințe de limbă engleză.

(C-1076/2005)

Toți cei interesați sunt rugați să-și depună CV-ul însoțit de o scrisoare de intenție, la sediul EXPO ARAD, Calea A. Vlaicu, FN de luni până joi, între orele 8.00-16.00 sau prin fax la 0257-216.521.

Informații suplimentare puteți obține la telefon 0257-216520.

Numai persoanele selectate vor fi chemate la interviu.

ATENȚIE AGRICULTORI

s.c. PRODAGRO BIAN S.R.L. Arad

PROD AGRO BIAN

ARAD, Str. BICAZ nr. 6, TEL/FAX 0257/288.306 E-mail: prodagrobian@yahoo.com

a început campania de vânzări pentru primăvara anului 2005 cu următoarele produse:

1. Sămânță porumb și floarea soarelui, marca PIONEER.
Până la data de 31.03.2005, la **PREȚ PROMOȚIONAL** mai mic cu 10 USD/sac față de perioada semănatului (01.04.2005 - 15.06.2005).

2. Îngrășăminte chimice
- Azotat de amoniu, Uree
- Complexe NPK
- NOTROPHOSKA foliar și în apa de irigat pentru legume și cereale.

Vă așteptăm.

3. Semințe legume:
- import Olanda, Ungaria și producție internă

4. Erbicide pentru grâu, orz, porumb, floarea soarelui, soia, legume.

5. Fungicide și insecticide, pentru legume, pomi (stropiri de iarnă).

6. Alte semințe de: porumb, floarea soarelui, soia, ovăz, orzoaică primăvară, grâu de primăvară, măzăriche, lucernă, trifoi, ghizdei, plante furajere, sorg furajer, gazon etc.

Produsele pot fi cumpărate de la depozitul din Aradul Nou sau de la magazinele din județ.

(3760888G)

Compania de Transport Public SA Arad

cu sediul în Arad, Calea Victoriei, Nr. 35B - 37

aduce la cunoștința publicului călător

MAJORAREA TARIFELOR DE TRANSPORT PUBLIC

cu autobuzul urban și interurban, cu aproximativ **22%.**

Aceste tarife au fost aprobate prin Hotărârea C.J. Arad Nr. 30/25 februarie 2005 și se vor aplica începând cu data de 1 martie 2005.

(c.481/2004)

1890 KANDIA-EXCELENT S. A.

ANGAJEAZĂ MERCHANDISER

pentru județul Arad

Cerințe: studii medii/superioare, persoană dinamică, agreabilă, cu disponibilitate la program prelungit.

Experiența în FMCG constituie un avantaj.

CV la tel. 0254/730.025 până la data 04.03.2005.

(0786429)

Sc Cotta International Srl

cotta International SRL

ANGAJEAZĂ

MAGAZIONERI-GESTIONARI

cu experiență în domeniu și cunoștințe operare calculator.

Se oferă
- salarizare atractivă,
- condiții deosebite de muncă
- bonuri de masă.

Cei interesați sunt rugați să-și depună un CV însoțit de o scrisoare de intenție, la sediul societății din Arad, str. Bicaz, nr.1-5 (intrarea din str. Aleea Muncii), de luni până vineri, între orele 8 - 9 și 14.30 - 15.30 sau prin fax la numărul 0257 / 278.602.

(com./02.2005)

CHRISTOPHER MARTIN INTERNATIONAL

Intrați în echipa noastră! căutăm

ATACANT

(firme sau PFA, chiar și în curs de constituire)

pentru vânzare și consultanță produse chimice industriale

Cerințe: persoană cu inițiativă, altruistă și onestă, cu studii superioare, preferabil tehnice, experiență minimă în vânzări, disponibilitate la deplasări

Asigurăm pasele de gol!

Detalii la 0788 259.279
CV la fax: 0268 312.770 sau e-mail: resurseumane@cmart.ro

(3709850)

„De Mărțișor la Moneasa" — *ai prilejul să oferi un alt fel de cadou celei care îți este dragă.*

Hotel „PARC" și Hotel „MONEASA" vă oferă în perioada 4-8 martie 2005 pachete complete de 1-4 zile, la prețuri promoționale, începând cu 995.000 lei/pers./zi, incluzând cazare, pensiune completă (demipensiune), mic dejun, bufet suedez, masă festivă de 8 Martie, tratament, saună, bazin, muzică bună și multă distracție.

Informații la telefon: 313044 și 0723/199544 (pt. Hotel Parc) 313151 și 0723/181933 (pt. Hotel Moneasa) (c. 1121/2005)

CHF International Romania

Noi dam viata afacerii tale!

Credite pentru dezvoltarea afacerilor pentru firme private, asociatii familiale, persoane fizice autorizate si producatori agricoli

(3710182)

Arad, str. Unirii nr.14, Tel/Fax: 281656, 214818, 214817
E-mail: chfar@chf.ro, www.chf.ro

TECHNIC Block

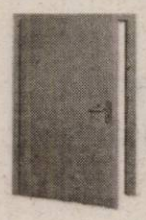

Mărășești nr. 7, tel: 0722 482 659, 0357 409 609

Uși de interior "Mosel" fabricate în Germania

(C.A.3572/2004)

UȘILE DE INTERIOR

Sunt celulare, rama foii de ușă este din lemn masiv, stratul exterior fiind din folie-dekor care imită lemnul.

Parchet laminat de trafic intens la prețuri fără concurență

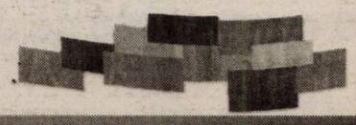

Prețuri negociabile

FERESTRE și UȘI PVC cu GEAM TERMOPAN – PROFIL ACTUAL AUSTRIA | JALUZELE VERTICALE ȘI ORIZONTALE
CALITATE AUSTRIACĂ !
LEMN STRATIFICAT CU GEAM TERMOPAN
FERONERIE AUSTRIA! Plata în RATE !
s.c. PLASTOTHERM s.r.l. Arad
Str. L. Blaga, nr. 23. Tel./Fax. 0257.211.272; 0722.677.100
(c.1009/2005)

Magazinele BENDEA
VĂ OFERĂ
Instalații sanitare
Gresie Faianță
Toată gama de instalații sanitare,
Materiale de construcții, scule
Materiale pentru amenajări interioare
APARATE electrocasnice
CELE MAI MICI PREȚURI
(c.1043/2005)
Gresie și Faianță
SANEX
Toate produsele se comercializează și cu plata în rate
ARAD, B-DUL REVOLUȚIEI nr. 26-38 Telefon 231.853
ARAD, STR. PĂDURII Telefon 228.966
ARAD, STR. L. REBREANU nr. 68 Telefon 250.905

DACIA
Vino și testează gratuit!
LOGAN
● Leasing - de la 62 EUR/lună*
● Credit persoane fizice - de la 46 EUR/lună**
VERBIȚĂ SRL
Arad, Calea A. Vlaicu nr. 282
Tel.: 0257-275.690
Mob.: 0722.259.423
Dacă vrei să trăiești plăcerea de a conduce noua Dacia Logan sau să vezi cum te-ar putea ajuta în afaceri, vino la show-room-ul din Arad, Calea Aurel Vlaicu nr. 282 și încearc-o. Sigur o vei vrea acasă
* avans 50% / 36 luni
** avans 50% / 84 luni
(c.1037/2005)

Dacia Logan Alegerea care te avantajează

TERMOPLAST
FERESTRE UȘI * PVC
Viitorul obligă ...
Vânzări în rate
Tâmplărie PVC cu noua generatie a profilelor ALUPLAST Germania, cu 3 și 5 camere, feronerie germană
Spațiu de prezentare: Piața UTA , Bl. Z 22 parter !
Rulouri , jaluzele și plase de insecte .
Sisteme de garduri, porti și balustrade din aluminiu.
aluplast
TEL 0257 273550 sau 0788 460230; 0788 460231
(c.1019/2005)

MONTE BANATO
SC PANGRAM SA
producătoarea pastelor făinoase Monte Banato
ANGAJEAZĂ pentru ARAD MANAGER DE ZONĂ
Cerințe:
● Coordonarea activităților de vânzare în zona alocată;
● Administrarea eficientă a bugetelor și resurselor filialei;
● Excelenta cunoaștere a mediului de afaceri;
Profil :
■ Experiență în vânzări - minim 2 ani;
■ Experiență coordonare echipă;
■ Excelente abilități de organizare, coordonare, planificare
■ Permis conducere
■ Studiile superioare constituie un avantaj
Candidații interesați sunt rugați să trimită un CV, în atenția Director Vânzări Vest, nu mai târziu de data de 07.03.2005.
SC PANGRAM SA
Reșița, str.Timișorii nr.4, jud. Caraș -Severin
Tel /Fax: 0255-210.995, E-mail: Personal@montebanato.ro
(3710141)

DECOLAND
CONSTRUIEȘTE-ȚI VISUL
o gamă complexă de ansamble pentru decorațiuni interioare
LA CELE MAI BUNE PREȚURI
Adezivi Faianță
Glafuri
Accesorii baie
Chiuvete INOX
Centrale termice
Obiecte sanitare
Parchet laminat
Corpuri de iluminat
Lambriuri laminate
Mochete
Mobilier
Vopsele
Profile
Tavane
Saltele
Gresie
Scule
Uși
Tel: 347.922
fax: 347.911
mobil.0741-159.991
Complex:
Calea Aurel Vlaicu nr. 28-32
(lângă stadionul UTA)
Angajăm:
- Reprezentant vânzări;
- Vânzător gestionar mobilă;
- Montator mobilă.
(c.357/2004)

s.c. TOP s.a. Arad
ANUNȚ IMPORTANT!
ÎNCEPÂND CU ANUL 2005
Producătorii vor avea acces în piețe numai pe baza CERTIFICATULUI DE PRODUCĂTOR TIP NOU conform H.G. 1334/2004 și H.G. 1578/2004.
Direcțiunea - S.C. TOP S.A. Arad
(c.61/2004)

PIASTRELLE LUGOJ SRL
IMPORTATOR DIRECT ITALIA - SPANIA
VINDE en-gros și en-detail
toate tipurile de gresie și faianță
ARAD, CALEA TIMIȘORII 50
TELEFON 287.630
CALEA RADNEI 198-200
TELEFON 369.133
PREȚURI fără concurență.
Nu mai pierdeți vremea, VENIȚI DIRECT LA NOI!
(C.1119/2005)

MANITOBA TEX
Textile Production - Printing and Embroidery
MANITOBA GROUP
Departamentul Gestiune
Angajează Economist
Cerințe:
• studii economice superioare;
• cunoștințe operare pe calculator;
• limba engleză;
CV - urile însoțite de poză vor fi primite până la data de 09 martie 2005 pe e-mail: finance@manitobatex.org
Vor fi contactate doar persoanele selectate.
(com./02.2005)

● Sisteme ANTIINCENDIU: proiectare, execuție, întreținere:
o DETECTARE,
o SEMNALIZARE,
o ALARMARE,
● LIMITARE ȘI STINGERE A INCENDIILOR
● Consultanță, evaluări risc incendiu, expertize, scenarii de siguranță la foc;
● Instruire personal pe linie PSI;
● Documentații pentru avize,autorizații;
● STINGĂTOARE garanție 5 ani, alte accesorii și mijloace;
ANTIPYR®
soluția protecției d-voastră ANTIFOC !!!
Arad, str. A. Cotrus, nr.13; tel. 285.685; 280.908
(c.848/2004)

GABOR PROFILE
ARAD - str. MĂLIN nr. 3
TEL/FAX 0257 349.848
MOBIL 0788 436.841/2
www.gabor-profile.go.ro
PORȚI
GARDURI
BALUSTRADE
din profile de aluminiu vopsite în câmp electrostatic
S-A TERMINAT CU RUGINA!
Vânzare în RATE
calitate austriacă, design personalizat, culoarea visată
(c.835/2004)

SANPAOLO IMI BANK ROMANIA
SANPAOLO
24 de puncte operative în România
Oferă o gamă completă de servicii bancare pentru clientela română și cea italiană prezentă în România
Arad, B-dul. Revoluției, Nr.88
Tel: 280.503, 280.547

ADEVĂRUL
Cotidian independent Arad

ARIESA
Partenerul întreprinzătorilor care se respectă
s.c. ARIS s.a. Arad
Calea Victoriei 33-35
Fax: 250.675
Tel: 256.488 257.337

Anul XVII, nr. 4456 | 16 pagini | MIERCURI, 2 MARTIE 2005 | 6.000 lei/0,60 lei noi
adevarul@arad.ro; adv.pub@arad.ro | http://adevarul.arad.ro
Publicație auditată de BRAT | Tiraj mediu zilnic vândut: 27 845

Lista lui... Gheorghiof

I. Iercan

Unii liberali cârcotesc împotriva faptului că Partidul Democrat a făcut cunoscută lista cu nominalizările pe care democrații le-au propus pentru funcția de director la instituțiile deconcentrate ale statului.

De ce ar fi nemulțumiți acei liberali? Pentru că democrații au dat dovadă de transparență și nu țin la index lucruri pe care trebuie să le știe populația? Unul dintre argumentele liberalilor ar fi că, fiind vorba de o alianță, lista se dă integral, cu propunerile ambelor partide. La care partide s-ar mai adăuga și UDMR și PUR. Este aceasta o falsă problemă, pentru că, de fapt, cauza trebuie căutată în ritmul în care funcționează PNL Arad.

Ce se întâmplă, de fapt, în PNL Arad? Deputatul Titu Gheorghiof, președintele filialei arădene a PNL, are câteva funcții la nivelul superior al partidului și în Parlament. Iar aceste funcții îi ocupă destul timp și îi consumă destule energii pentru a mai putea face față și la nivel de județ. Or, și aici sunt destule probleme care ar trebui rezolvate? Iar una dintre aceste probleme este cea a nominalizării persoanelor competente pentru funcția de director la instituțiile deconcentrate. Iar acele persoane trebuie verificate, trebuie impuse și se știe că sunt mai mulți pretendenți la un loc pe podium. Și nu e ușor să optezi pentru unul sau altul din o mie și unul de motive. Toate acestea presupun dialog, competiție, gândire, acțiune, la urma urmei, timp. Se pare că deputatul Gheorghiof nu are timpul necesar pentru a se ocupa de această treabă. O treabă serioasă, pentru că iată au trecut două luni și schimbările, demult anunțate, nu se mai întâmplă.

(Continuare în pagina 6)

Pulsul străzii

Arădenii se arată pregătiți pentru trecerea la leul greu

Începând cu data de ieri, 1 Martie, comercianții sunt obligați să afișeze, pe lângă prețurile în lei cu multe zerouri, cu care ne-am obișnuit până acum, și prețurile în lei grei, cu care va trebui să ne obișnuim de acum încolo. Spre a afla cum primesc oamenii această schimbare, dacă-i cunosc însemnătatea și dacă o consideră un prag greu de trecut (sau dimpotrivă), am ieșit în stradă, unde am întâlnit atât arădeni informați, cât și mai puțin „în temă" cu procesul prin care trece atât de încercatul leu autohton, ce se va scutura, cât de curând, de povara a nu mai puțin de patru zerouri... Dar iată cum gândește lumea:

Eugenia Pantea
Foto: Ștefan Matyaș

(Continuare în pagina 4)

Mircea Mecheș - noul director al Direcției Silvice Arad

Ieri dimineață la sediul Direcției Silvice a avut loc „înscăunarea" noului director al instituției, **Mircea Mecheș**, fostul șef al Ocolului Silvic Sebiș.

Din partea Regiei Naționale a Pădurilor a participat directorul Gheorghe Dima, iar dintre autoritățile locale primarul Gheorghe Falcă. Consiliul Județean Arad a fost reprezentat de către Ciprian Luca, consilierul președintelui Gheorghe Seculici.

Numirea vine în urma retragerii fostului director Adam Crăciunescu, acesta motivând că dorește să se dedice vieții private.

Astfel, Mircea Mecheș se numește cu delegație în fruntea Direcției Silvice Arad, alături de un nou director comercial interimar, în persoana lui **Vasile Suciu.**

Proaspăt instalat, Mircea Mecheș a declarat: **„Doresc să înceteze orice suspiciuni și bisericuțe legate de numirea actualei conduceri, pentru că eficiența ei se va vedea pe parcurs. În viitor doresc să fac unele modificări în organigramă și statul de funcții ale instituției pe care o conduc, pentru o cât mai bună realizare a indicilor de performanță. De asemenea, în următoarele zece zile voi vizita toate ocoalele silvice de pe raza județului pentru analizarea activității acestora."**

Sorina Ambruș

Angajăm AGENȚI de PUBLICITATE
Informații telefon 280.904.

RESTAURANTUL CORLEONE
ORGANIZEAZĂ
NUNȚI
BOTEZURI
BANCHETE
MESE FESTIVE
Informații la telefoanele
0788.340.772 210.944
(Com.02.2005)

DE ÎNCHIRIAT
SPAȚII PENTRU BIROURI
clasa A
Dotări excepționale
Telefon
0744.775.106
(C.1043/2005)

La Bușteni

Primăria Arad a primit premiul special pentru politici parteneriale

- **din această lună, 82 la sută din impozitul pe venit rămâne în teritoriu**
- **propunerea legislativă a fost înaintată de primarul Gheorghe Falcă**

Proaspăt întors de la Bușteni, primarul **Gheorghe Falcă** a organizat o conferință de presă, pentru a prezenta ziariștilor distincția primită de Primăria municipiului în cadrul festivității „Superlative în turismul românesc 2004." Aradul a primit un **premiu special pentru politică partenerială** pe anul trecut, astfel că **„este atât meritul meu, dar și cel al vechii administrații, ceea ce mi se pare corect să recunosc"**, a precizat edilul șef.

Sorina Ambruș

(Continuare în pagina 5)

OFERIM SPRE ÎNCHIRIERE
- SPAȚII COMERCIALE AMENAJATE - 15 euro/mp
- SPAȚII PRODUCȚIE + BIROURI - 3 euro/mp
Tel. 338.244
0721.269.703

Meditația zilei

Minciuna este întotdeauna grăbită, Adevărul are timp să aștepte.

(Goethe)

„Adevărul" vă ascultă

La telefonul dimineții, 280944, între orele 9.00-12.00

Mai multă pagubă decât reparație

Nu este pentru prima dată când cititorii ziarului nostru, domiciliați în diverse zone ale orașului ne sesizează faptul că diferite firme, după ce execută te mici lucrări, mai mult strică decât repară. **„Blocul nostru era împrejmuit de un gard din fier beton. Între Crăciun și Anul Nou, cei de la CET au efectuat o serie de lucrări în zonă și ne-au stricat o parte din gard. Acum câteva zile niște muncitori au venit cu o macara pentru a ridica niște plopi din curtea școlii din vecinătate. Numai bine că ne-au stricat și cealaltă parte a gardului. E o adevărată bătaie de joc. Nu știm să ne mai respectăm între noi"**, este de părere Iosif Scrifert, din Arad str. Fulgerului, bloc Z34.

Redactor de serviciu, M. Popescu

La telefonul după-amiezii, 280003, între orele 15,00-18,00

● **Pomi pentru Arad.** Locatar al zonei III din cartierul Micalaca, Petru Nădășan propune Primăriei să planteze pomi pe Bulevardul Nicolae Titulescu. **„Poate ar fi timpul ca edilii noștri să ia atitudine față de rărirea din ultimii ani a spațiilor verzi. Pe cei aproape doi kilometri de teren viran ce desparte calea ferată de șosea s-ar putea planta stejari, spre exemplu, pentru că aceștia sunt ieftini și nu ar presupune o cheltuială mare din partea contribuabililor."**

● **„Rușine autorităților!"** - este mesajul lui Ștefan Menczer, de pe strada Vârful cu Dor, care continuă: **„Marele poet național, Mihai Eminescu, s-ar răsuci în mormânt dacă ar vedea în ce stare sunt trotuarele de pe strada care-i poartă numele. Cel puțin pe porțiunea dintre intersecția cu strada Ștefan Cicio Pop și Bulevardul Revoluției e dezastru. Dacă nu ești atent pe unde calci, riști să-ți rupi picioarele. Oare când se vor găsi bani și pentru reabilitarea acestei străzi din plin centrul Aradului?"**

Redactor de serviciu, Călin Mnerie

Utilitare

PIEȚE, TÂRGURI

Azi este zi de piață la Păncota, Beliu, Buteni, Șiclău, Macea, Vânători, Pecica, Șiria și zi de târg la Beliu și Buteni.

Mâine, joi este zi de târg săptămânal la Curtici, Sebiș, Cermei, Săvârșin, Secusigiu, Zerind.

PRIMĂRIA MUNICIPIULUI

Program de relații cu publicul (camera 5) luni-vineri între orele 8-20. Tel. 284.744, tel. centrală 281.850.

FARMACII DE SERVICIU

● Farmacia **REMEDIUM** Arad, B-dul Revoluției nr. 52-54. Program luni-vineri: 7,30-20,00; sâmbătă 8,00-14,00. Telefon 233.195. Eliberează medicamente compensate și gratuite.

● Farmacia **„OMNIAFARM"**, Calea Aurel Vlaicu, Bl. Z28, cu program zilnic de la orele 8,00-22,00. Telefon 271.724. Eliberează rețete gratuite și compensate.

● Farmacia **MELISSA** - medicamente a opate și homeopate. Onorăm și rețete gratuite și compensate. Tel. 219.588, Micălaca, str. Abrud nr. 80, bl. 219. Orar: luni-vineri 8-20, sâmbăta 9-15.

● **Spitalul Clinic Județean Arad** are un nou număr de telefon: 0357407200

URGENȚE STOMATOLOGICE

* Urgențe stomatologice în sistem privat. B-dul Revoluției nr. 62, zilnic 8-12; 14-20, sâmbătă 9-12. Telefon: 256665.

* Cabinetul de pe str. Crișan (în spate la Gionelli) are program non-stop. Telefon: 253794.

UROLOGIE

Cabinet urologie (în clădirea Policlinicii Municipale). Program zilnic, inclusiv sâmbăta, între orele 9-12, telefon 213036.

OFTALMOLOGIE

Cabinet Dr. Turlea Magdalena, medic primar oftalmolog, oferă consultații oftalmologice, prescriere și prelucrare computerizată de ochelari, lentile de contact, ochelari de soare etc. Str. Miron Costin, bl. 9 (lângă „Casa Albă"), tel. 253.523.

DISPENSAR VETERINAR

● Dispensarul veterinar din Aradul Nou efectuează zilnic, orele 8-16 (sâmbăta 8-12 și duminica) examen trichineloscopic, vaccinări antirabice și sterilizări câini-pisici, însămânțări artificiale. Telefon 287.298.

● Dispensarul veterinar din Curtici: examen trichineloscopic, vaccinări, tratamente, consultații, la toate speciile de animale. Telefon 464.145.

CITIRE APOMETRE

Miercuri, 2 martie: Calea Timișorii, M.-Tabacovici, I. P. Pincio, I. Basarab, Titan, D. Coresi, N. Horga, Gutuilor, Petalelor, G. Augutin, C. Pavelescu, Bobâlna, Macului, Gladiolelor, Posada, Ficusului, Piersicilor, Nalbei, Movilei, Tribunul Maris, Trifoiului, Mușcatei, Sunătoarei, Constituției, Colonișilor, Luminii, S. Borlea, Dogarilor, Spicului, Molidului, Bagdazar, Merișor, Viilor, Ogorului, Ștefan cel Mare, Stan Dragu, Orșovei, Ostașului, Sulina, Guttenbrun, Arinului, Zimbrului, Lugojului, Cibinului, Agricultorilor, Livezilor, Munteniei, Timișului

Joi, 3 martie: Calea Timișoarei, Gladiolelor, C. D. Loga, Diaconovici, M. Cuntan, Miraj, Titan, G. Augustin, Prislop, Lucernei, Măcesului, Furnicii, Posada, Ficusului, Piersicilor, Nalbei, Movilei, Tribunul Maris, Trifoiului, Mușcatei, Sunătoarei, Constituției, Câmpia Turzii, Spicului, Merișor, Viilor, Coltișor, Pinului, Petuniei, Armoniei, Bicaz, Păcii, Muncii, Semenicului, Caransebeș, Gogol, Măgheran, Pandurilor, Gutenbrun, Zimbrului, Crângului, Castanilor, Popa Șapcă, Ana Ipătescu, Munteniei, Timișului, Arieșului, Olteniei, Albinelor

ADMINISTRAȚIA FINANȚELOR PUBLICE

Administrația Finanțelor Publice a municipiului Arad: Asistență contribuabili - telefon 280.633, 280.733, int. 198 (persoane fizice) și 118 (persoane juridice) int. 166 (relații publice) între orele 9,00-17,00. Informații suplimentare la www.finantearad.ro

TELEFOANE DE URGENȚĂ

APEL UNIC DE URGENȚĂ: 112
POMPIERI 981; 251.212
AMBULANȚĂ ARAD - 961 sau 251.313
POLIȚIE: 955
Numărul de centrală telefonică al I. J. P. (Inspectoratul Județean de Poliție) Arad: 207.100
S. C. DISTRIGAZ-NORD S. A. TÂRGU MUREȘ
Sucursala de Distribuție a Gazelor Naturale Arad, Dispeceratul permanent tel: 218.928; 256.928
VERIFICARE METROLOGICĂ ȘI REPARAȚII CONTOARE APĂ: 255.274; 0723-343.976
DERANJAMENTE CURENT ELECTRIC 235.991
INFORMAȚII CFR 231.777
S. C. SALUBRITATE S. A. ARAD
Dispecerat între orele 7,00 - 19,00, tel.: 280.873
PROTECȚIA CONSUMATORULUI
B-dul Revoluției, nr. 50. Telefon: 257049
DIRECȚIA DE SĂNĂTATE PUBLICĂ - serviciul de permanență: 254.438
GARDA FINANCIARĂ
B-dul Revoluției nr. 79, telefon: 280971
INSPECTORATUL TERITORIAL DE MUNCĂ ARAD
Str. Episcopiei nr. 11-13, tel.: 211762, 211862, 257251
AGENȚIA JUDEȚEANĂ PENTRU OCUPAREA FORȚEI DE MUNCĂ
Str. Călugăreni nr. 1A, tel.: 211.791, 281.998
POLIȚIA DE FRONTIERĂ: tel.: 959
CORPUL GARDIENILOR PUBLICI: tel.: 280.557

Calendar

Astăzi, Soarele răsare la ora 06 și 51 minute și apune la ora 18 și 04 minute. Au trecut 60 de zile din acest an. Au mai rămas 305 zile până în 2006.

Praznicul zilei: Biserica ortodoxă: Sf. Sfințit M. Teodot, Ep. Cirenei; Sf. Mc. Isihie și Nestor; **Biserica greco-catolică:** Sf. M. Teodot, ep. Cirenei; **Biserica romano-catolică:** Simpliciu.

A venit barza!

La Arad: Macsar Nicolette, Istrate Andra-Laura, Zsigmond Alexandra.

Comenzi taxi

● ALFA PLUS 949; 349.349
● TAXI ALFA 945; 22.88.88; 25.25.26; 0723-200.301; 0745-50.60.70
● TAXI ARAD 244.244; 274.444; 0722-755.440
● DIESEL STAR 212.222; 0722-361.011; 0745-645.645
● FAVORIT 280.000; 281.111; 0740-083.333; 0724-409.992
● EUROPA 275.555; 0723-677.555; 0744-828.163
● VALI DIESEL 280.705; 280.100
● MIRCO MILI 230.530; 230.730; 0740-152.828; 0723-062.366
● DELMAR 229.220
● TAXI VERBIȚĂ 0726.336.969; 0741.200.300; 944

Meteo

Vremea va fi rece, geroasă noaptea și dimineața. Cerul va fi temporar noros. Noaptea trecător va ninge slab. Vântul va sufla slab la moderat din sector sudic. Noaptea și dimineața va fi ceață asociată cu depunere de chiciură.

Temp. max.: -2 la 1°C
Temp. min.: -9 la -7°C

Rețeta zilei

Friptură marinată de porc

Ai nevoie de: 1 kg ceafă de porc, 2 căpățâni usturoi, 2 linguri cimbru, 1/2 l apă, piper, sare.

Cum procedezi: Cureți usturoiul, îl pisezi și-l amesteci cu cimbrul, apa, piper și sare după gust. Obții o marinată groasă ca o smântână pe care o lași la rece până pregătești carnea. Tai carnea de porc felii, o bați ca pentru șnițele, o presari cu sare, apoi așezi într-un vas un strat de felii de carne, le ungi cu marinata pregătită, apoi alt strat de carne și continui până termini carnea și marinata. Lași carnea să se marineze astfel 2-3 zile, apoi o frigi pe grătarul încins.

Actualitatea culturală

CONCERT

FILARMONICA DE STAT ARAD prezintă joi, 3 martie 2005, ora 19, la Sala Palatului Cultural un

Concert vocal-simfonic. Dirijor: Horst Hans Baecker, **soliști:** Constantin Tălmaciu - flaut; Dănuț Ioan Chiș - clarinet

Dirijorul corului: Adrian Stamache

În program: uverturi, arii instrumentale și coruri din opere de Wolfgang Amadeus Mozart, Gioacchino Rossini, Hector Berlioz, Jules Massenet, Mihail Ivanovici Glinka, Engelbert Humperdinck și Giuseppe Verdi

TEATRE

Joi, 24 februarie, sala Studio, ora 20,00 „Caii la fereastră" de M. Vișniec, regia artistică Radu Dinulescu.

CINEMATOGRAFE

DACIA: „Cellular" (SUA): orele 11,00, 13,30, 16,00, 18,30, 21,00

VERBITA TAXI 944

Dialog: 0741 200 300; Connex: 0726 336 969

TRANSPORT MARFA

(c./2005)

CUR$UL VALUTAR

VALORI ÎNREGISTRATE IERI, 1 MARTIE 2005

Denumirea valutei	BNR	BCR		BRD		SAN PAOLO IMI BANK		Banca Românească		Banca Romexterra		Alpha Bank		Casa Schimb Luxor	
		C	V	C	V	C	V	C	V	C	V	C	V	C	V
Euro	36231	35700	36900	35850	37050	35500	36620	35850	36620	35800	37000	35850	36900	-	
Dolar S.U.A.	27439	26900	28100	27070	28160	26300	27850	27059	27915	27030	28110	27050	28050		
Forint	149	140	160	142	156	140	156	-	-	146	154	-	-		

ADEVĂRUL

Cotidian independent Arad

Editor: S.C. ADEVĂRUL Arad S.R.L.
COD FISCAL R 1681938 ● COD SICOMEX 19.604 ● CERTIFICAT J 02/1886 / 31 X 1991 ● COD SIRUES 020956601 ● ISSN 1220 - 7489

Consiliul de administrație: președinte - **MIRCEA DORGOȘAN,** telefon 281802, 280625; **vicepreședinte - MIRCEA CONTRAȘ,** telefon 280854; **membri: LIZICA MIHUȚ,** telefon 280070, **ȘTEFAN TABUIA,** telefon 280854, **MIRCEA ȚÎȘCĂ,** telefon 280904.

Colegiul de redacție: ȘTEFAN TABUIA (redactor-șef), telefon 280854; MARCEL CANCIU (șef secție foto), telefon 281701; ALEXANDRU CHEBELEU (șef secție sport), telefon 281701; GABRIELA GROZA (secretar general de redacție), telefon 280854; VASILE FILIP (șef secție cultură-învățământ-tineret), telefon 280003; IOAN IERCAN (șef secție politică), telefon 280943; TRISTAN MIHUȚA (șef secție probleme sociale - investigații), telefon 281855; DORU SAVA (șef secție economic), telefon 281738; NICOLAE OPREAN (șef secție actualități), telefon 280003; MIRCEA ȚÎȘCĂ (șef secție publicitate), telefon 280904; MIRCEA CONTRAȘ (vicepreședinte al consiliului de administrație), telefon 280854; MIRCEA DORGOȘAN (președinte al Consiliului de administrație), telefon 281802, 280625.

Redacția și administrația: 310130 Arad, Bd. Revoluției nr. 81. Telefoane: SECRETARIAT - 281802, fax 280655, 280625; ADMINISTRAȚIE - CONTABILITATE - 281797; MICA PUBLICITATE - 210775; MAREA PUBLICITATE - 280904; CLUBUL PRESEI - 280989.

Tiparul executat la S.C. MEDIAGRAF S.A. ARAD, str. Feleacului F.N., telefon 250902, fax 250920

Adresa Internet http://adevarul.arad.ro

Horoscop

Miercuri, 2 martie 2005

Berbec (21.03-20.04). Realizările pe care le veți avea astăzi vă vor aduce un câștig suplimentar. Relațiile cu familia vă dau îndrăzneală în demararea activităților.

Taur (21.04-20.05). Deciziile pe care le veți lua vor fi bune, cu condiția să nu vă pripiți.

Gemeni (21.05-20.06). Abilitățile tehnice vă vor ajuta să vă evidențiați la locul de muncă. Inițiativele dvs. se vor bucura de succes.

Rac (21.06.-22.07). Este posibil să vi se reproșeze că petreceți mult timp în afara căminului. Doriți să vă extindeți relațiile sociale și să aveți mai mult succes în ceea ce întreprindeți.

Leu (23.07-22.08). Aveți gânduri mari în legătură cu o investiție împreună cu cineva din familie.

Fecioara (23.08-22.09). Chiar dacă nu vi se va acorda nici un sprijin, rezultatele pe care le veți avea vă vor demonstra că nu ați muncit degeaba.

Balanța (23.09-22.10). Sunteți preocupat de problema cuiva din familie și deocamdată uitați de dvs.

Scorpion (23.10-21.11). Sunteți invitat la un prieten pe care nu l-ați văzut de mai multă vreme și cu care depănați amintiri frumoase.

Săgetător (22.11-21.12). Fiți atent la unele vorbe necontrolate, fiindcă nu toată lumea vă înțelege și ați putea atrage adversități.

Capricorn (22.12-19.01). Vă simțiți bine în compania celor mai tineri decât dvs. Seara vă antrenați în activități care au mai mari șanse de reușită.

Vărsător (20.01-20.02). Ziua este propice punerii în practică a proiectelor dvs., căci nu veți întâmpina nici un obstacol.

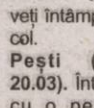

Pești (21.02-20.03). Întâlniți-vă cu o persoană influentă pentru a pune la punct detaliile unei afaceri.

POLARIS M HOLDING
M. Eminescu, Nr. 5
Tel. 0257.219.300
Fax.: 0257.368.677
www.polaris.ro
office@polaris.ro

www.polaris.ro
Împreună pentru un oraș curat!

(c-37.2004)

Autoritățile locale vor să guste din „laptele și cornul" elevilor

Săptămâna trecută, prin programul laptele și cornul, pe băncile elevilor din Secusigiu și Șimand au ajuns, nu se știe cum, biscuiți cu un gust îndoielnic, care au trebuit pur și simplu aruncați. Au fost sesizate Oficiul Județen pentru Protecția Consumatorilor și Inspectoratul Școlar Județean care au demarat o anchetă. Deocamdată, firma responsabilă cu distribuirea produselor de panificație în cadrul programului a înlocuit biscuiții de Bacău cu biscuiți produși de firma Boromir.

„Ne pare rău de acest incident și dacă firmele câștigătoare ale licitație nu își respectă termenii contractuali pot pierde contractul. În continuare, copiii din localitățile aflate la o distanță de peste 50 de kilometri de municipiu primesc brânză topită în loc de lapte, mai ales că elevii din mediul rural preferă acest produs, pentru că mai toți au lapte din gospodăria părinților", a precizat **Gavril Popescu,** vicepreședintele CJA.

Subprefectul Levente Horvath a lansat, de asemenea, o propunere interesantă și anume gustarea de către autoritățile locale a produselor destinate școlarilor din ciclul primar, pentru a nu se mai înregistra situații nedorite.

Sorina Ambruș

Doctor Honoris Causa la Universitatea „Aurel Vlaicu"

Aula Magna „Iuliu Maniu" va găzdui joi, 3 martie, la ora 11, ceremonia de acordare a înaltului titlu academic de ***Doctor Honoris Causa*** pentru reputatul om de știință belgian, ***prof. univ. Dr. Paul Kiekens***. Absolvent al Facultății de Chimie din cadrul Universității de Stat din Ghent, Belgia, ***prof. univ. dr. Paul Kiekens*** a obținut titlul de doctor în chimie la aceeași Universitate, în anul 1982. Din anul 1988, este șeful Departamentului de Textile din cadrul Universității din Ghent, funcție pe care o ocupă și în prezent. Vom reveni cu amănunte despre această festivitate în ziarul nostru de vineri.

„De ziua ta la teatru"

De 8 martie, de la ora 19, Teatrul „Ioan Slavici" propune arădenilor un eveniment monden - „De ziua ta la teatru". Spectacolul propus pentru această seară specială este cea mai recentă premieră a teatrului, o poveste de dragoste, **„Fernando Krapp mi-a scris această scrisoare"** de Tankred Dorst, în regia lui **Claudiu Goga**, cu **Claudia Ieremia, Zoltan Lovas** și **Costin Gavază** în rolurile principale. Așadar, pentru doamne, dar și pentru domnii care nu s-au hotărât încă ce să ofere doamnelor de ziua lor, o seară la teatru este o alternativă pe care merită să o ia în considerare.

C. L.

Premiile de fidelitate ale ziarului „Adevărul"

Talon de participare pe luna martie

Numele_____

Prenumele_____

Adresa:_____

_____

Telefon_____

Seria și nr. chitanței abonament:_____

Abonații pe luna martie ai ziarului „Adevărul" sunt rugați să completeze cu litere de tipar talonul de mai sus, să-l introducă într-un plic și să-l expedieze, până la data de 15 martie a. c., pe adresa: Redacția „Adevărul", B-dul Revoluției nr. 81, cod. 310130, Arad. Cele expediate după această dată nu vor participa la tragerea la sorți. Pe plic, abonații sunt rugați să facă mențiunea „Pentru premiile de fidelitate". Talonele primite vor participa **joi, 17 martie a. c., la tragerea la sorți** în cadrul căreia **vor fi oferite abonaților 10 premii de fidelitate în valoare de 1 milion de lei fiecare.** Lista abonaților câștigători va fi publicată în ziarul nostru de vineri, 18 martie a. c., **iar premiile vor fi ridicate luni, 21 martie a. c.,** de la sediul redacției, pe baza buletinului de identitate și a chitanței-abonament.

Atenție: în plic va fi introdus doar talonul de mai sus, chitanțele-abonament rămânând la abonați.

Cronica mărunță

● Vineri, 4 martie, cu începere de la orele 15,00, în mare a Palatului Cultural va avea loc o dezbatere publică inițiată de către Primăria Municipiului. Cetățenii sunt invitați să-ți exprime părerea în legătură cu proiectul de hotărâre privind reglementarea accesului utilajelor și vehiculelor destinate transportului de mărfuri cu greutate maximă de 3,5 tone.

Toate recomandările formulate în cadrul dezbaterilor vor fi înaintate spre analiză Consiliului Local Municipal.

Cei care doresc să consulte proiectul de hotărâre o pot face accesând site-ul Primăriei municipiului primari-aarad.ro, sau la intrarea în Primărie.

● Începând de ieri, Garda Financiară Arad a început o serie de controale la unitățile comerciale pentru a verifica afișarea prețurilor și în leul greu. Pentru abaterile de la prevederile legale, comercianții riscă amenzi între 10 și 30 de milioane de lei.

● Polițiștii l-au depistat în trafic pe **Marcel Moț**, de 27 de ani, din Pâncota, care conducea pe drumurile publice, un autoturism marca Renault, neînmatriculat și cu număr fals. S-a stabilit că autoturismul i-a fost încredințat spre conducere de către **Alin Ioan S.**, de 24 de ani, din Pâncota.

● **Ștefan Adelin Hodi,** de 27 de ani, din Arad, a rămas fără permis de conducere fiindcă a condus o autoutilitară, pe drumurile publice, în timp ce se afla sub influența alcoolului. Își va recupera carnetul doar după ce se vor scurge trei luni.

„Pagubă" de trei miliarde la o firmă din Nădlac

● Societatea vindea motorină de calitate îndoielnică

La sfârșitul lunii decembrie, în baza unor informații, comisarii Gărzii Financiare Arad au efectuat un control la societatea **Kovacs& Hegyeș SRL** din Nădlac, cu obiect de activitate comercializarea prin pompe a carburanților auto. Verificarea a vizat existența unor documente de proveniență și unele aspecte privind calitatea carburanților comercializați.

La fața locului, s-au descoperit 10.021 de litri de produs petrolier depozitat într-un rezervor aflat într-un spațiu alăturat, pe domeniul fostului IAS Nădlac, aflat în proprietatea societății verificate.

Deși rezervorul aparține firmei, administratorii au negat vreo legătură cu conținutul acestuia, declarând că rezervorul fusese închiriat unei societăți, care la rândul ei, spune că nu are nici un fel de cunoștință despre „încărcătura" acestuia.

Comisarii GFA au sigilat rezervorul, nu înainte de a preleva probe pentru determinarea produsului, care au fost transmise spre expertizare laboratoarelor Larex, alături de alte două mostre de produs din rezervoarele stației de distribuție, în vederea determinării calității.

„Rezultatele expertizei pentru probele luate din rezervoarele stației ne-au fost deja trimise de Larex și am constatat că motorina vândută la pompă nu corespunde standardelor de calitate. Ca urmare, în data de 21 februarie s-a încheiat procesul verbal de constatare, iar societatea a fost sancționată cu un miliard de lei. De asemenea, s-a dispus virarea către bugetul de stat a sumei de aproximativ două miliarde de lei - contravaloarea produselor petroliere comercializate pentru care Larex a conluzionat că nu corespund standardelor", a declarat **Sorin Cirți**, comisarul șef al Gărzii Financiare Arad.

Societatea a mai fost nevoită și să-și întrerupă activitatea pe perioadă de o lună, prin urmare nu mai poate comercializa produse accizate.

Reprezentanții firmei au cotestat procesul verbal de constatare întocmit de Garda Financiară, urmând ca instanța să se pronunțe asupra acestui caz.

În perioada următoare, sunt așteptate și rezultatele la probele prelevate din rezervorul sigiliat, trimise, de asemenea, la Larex.

Sorina Ambruș

Cursuri

Casa de Cultură a Municipiului Arad, cu sediul pe str. Gheorghe Lazăr nr. 1, anunță înscrieri la următoarele cursuri: • inițiere calculatoare (Windows, MS Office, utilizare Internet); • limba germană; • limba italiană; • limba engleză; • cosmetică • coafură.

Înscrierile se fac la sediul instituției, între orele 9-15. Relații suplimentare la tel. 211.918.

ROMANIA - GERMANIA
Zilnic Pleti
0257/561 377
0257/252 291
închirieri autocare
Siguranta si confortul FAC DIFERENTA !
NOU!!! Heidelberg, Pforzeim, Munchen PRETURI PROMOTIONALE
(c.459/2004)

Primăria Municipiului Arad

Anunță **schimbarea locației de desfășurare** a dezbaterii publice, care va fi organizată **vineri, 04.03.2005**, de la **orele 15,00**, în **sala mare a Palatului Cultural**, și nu în **sala 70** a Palatului Administrativ așa cum a fost anunțat inițial. Cetățenii sunt invitați să își exprime părerea cu privire la Proiectul de hotărâre privind **reglementarea accesului utilajelor și vehiculelor destinate transportului de mărfuri cu masa maximă autorizată mai mare de 3,5 to.**

Primar,
Ing. Gheorghe Falcă

(c.910/2005)

Primăria Municipiului Arad

cod fiscal 3519925, B-dul Revoluției nr. 75, telefon 0257/281.850 int. 152, fax 0257/284.744

Direcția Comunicare, Serviciul Achiziții Publice, Administrativ anunță inițierea procedurii „cererii de oferte" în vederea atribuirii contractului **de servicii internet.** Documentația poate fi achiziționată de la sediul Primăriei Municipiului Arad, contravaloarea documentației fiind 200.000 lei.

Termenul de solicitare a clarificărilor: 04.03.2005, ora 12,00.

Data limită de depunere a ofertelor: 09.03.2005, ora 12,00.

Data, ora și locul deschiderii ofertelor: 09.03.2005, ora 13,00, Primăria Municipiului Arad.

(c.910/2005)

Primăria Municipiului Arad

cod fiscal 3519925, B-dul Revoluției nr. 75, telefon 0257/281.850 int. 152, fax 0257/284.744

Direcția Comunicare, Serviciul Achiziții Publice, Administrativ anunță inițierea procedurii „cererii de oferte" în vederea atribuirii contractului **de servicii întreținere și reparare mașini de numărat bancnote și furnizare părți și accesorii pentru acestea.** Documentația poate fi achiziționată de la sediul Primăriei Municipiului Arad, contravaloarea documentației fiind 200.000 lei.

Termenul de solicitare a clarificărilor: 04.03.2005, ora 12,00.

Data limită de depunere a ofertelor: 09.03.2005, ora 12,00.

Data, ora și locul deschiderii ofertelor: 09.03.2005, ora 14,00, Primăria Municipiului Arad.

(c.910/2005)

Primăria Municipiului Arad

cod fiscal 3519925, B-dul Revoluției nr. 75, telefon 0257/281.850 int. 152, fax 0257/284.744

Direcția Comunicare, Serviciul Achiziții Publice, Administrativ anunță **reinițierea** procedurii „cererii de oferte" în vederea atribuirii contractului **furnizare de carburanți (benzină).** Documentația poate fi achiziționată de la sediul Primăriei Municipiului Arad, contravaloarea documentației fiind 200.000 lei.

Termenul de solicitare a clarificărilor: 04.03.2005, ora 12,00.

Data limită de depunere a ofertelor: 09.03.2005, ora 12,00.

Data, ora și locul deschiderii ofertelor: 09.03.2005, ora 15,00, Primăria Municipiului Arad.

(c.910/2005)

EURO - GSM

Organizează concurs pentru postul de:

PERSONAL VANZARI
(pentru ARAD)

Se cere:
• cunostinte de contabilitate primara
• experienta in vanzari
• operare PC
• studii superioare si permis auto categ B-avantaj

CV-urile se trimit la e-mail:

hr@eurogsm.ro si 0264431791

(3710162)

Pulsul străzii

Arădenii se arată pregătiți pentru trecerea la leul greu

(Urmare din pagina 1)

● **Raul Pașcalău**, 26 de ani, traducător: *„Trecerea la leul greu este importantă și necesară. Personal, nu cred că mă va afecta defel. Poate bărânilor le va fi mai greu să tot taie zerouri, ba de ici, ba de colo... Și nici comercianților nu le va fi, poate, tocmai ușor să afișeze câte două tipuri de prețuri pe fiecare produs. Oricum, cu toate greutățile, inerente oricărui început, este vorba despre o trecere necesară, care ne va pregăti pentru intrarea în Uniunea Europeană."*

● **Gheorghe Drăgan**, 56 de ani, director al postului de radio CNM Arad: *„Trecerea la leul greu reprezintă un pas înainte înspre integrarea în Comunitatea Europeană. Este foarte important, pentru România, să dispară zerourile multe din coada leului, spre a se obișnui lumea, foarte bine, cu BANUL. Când vorbești despre milioanele astea, parcă vorbești despre ceva științifico-fantastic. Leul greu le va da posibilitatea oamenilor să-și socotească veniturile, banii, mult mai ușor. Să zicem că doi lei e un dolar, foarte bine, am zece lei, deci am cinci dolari... Zic eu că numai astfel ne putem pregăti pentru intrarea în U.E. În ceea ce mă privește, voi ști să valorific mai bine și mai eficient banul pe care-l am în buzunar. Este mai ușor așa. Și voi ști să prețuiesc moneda mult mai bine decât am știut să prețuiesc, poate, zecile de «hârtii» utilizate până acum."*

● **Mircea Dan**, 53 de ani, croitor: *„Este absolut necesar să trecem la leul greu. Ne va afecta, în prima fază, dar ne vom obișnui. Fără treapta aceasta nu vom putea intra în Uniunea Europeană. Sigur, chiar dacă trecerea ne va afecta la început, pe o perioadă mai lungă se va dovedi că este vorba de ceva pozitiv, de care avem nevoie cu toții. Când spun că ne va afecta, mă refer la faptul că unii comercianți vor rotunji, poate, anumite prețuri, încât diverse produse vor fi ușor mai scumpe decât ar fi fost mai ieri, dar pe parcurs se va regla și chestiunea aceasta."*

● **Trabalka Pavel Adrian**, 32 de ani, administrator: *„Nu știu ce să zic. Cred că leul greu va face să crească puțin inflația... Nu știu dacă procesul acesta o să ne ajute cu ceva. Pe de altă parte, vor fi bani mai puțini, mai ușor de gestionat... Bătrânilor însă cred că le va fi destul de greu să tot transforme... Și mai cred că se vor scumpi artificial anumite prețuri, comercianții alegând să «rotunjească» - pentru stabilirea unui preț în lei grei - în sus și nicidecum în jos."*

● **Mircea Mocrijițchi**, 69 de ani, pensionar: *„Introducerea leului greu este un lucru necesar. Pare-se că nu vom avea de pierdut din treaba asta. Practic, se schimbă leul ăsta cu multe zerouri, într-un leu cu mai multă «greutate». Cetățenii ar trebui să nu aibă nimic de pierdut. Asta însă dacă «rotunjirile» care se vor practica de unii comercianți nu vor fi în dezavantajul nostru, al cumpărătorilor. Bănuiesc că nu vom scăpa de astfel de „rotunjiri». A! Și mă mai gândesc că va fi, totuși, un fel de talmeș-balmeș când se va lucra, la un moement dat, atât cu lei vechi, cât și cu lei grei... Mă întreb ce haos va fi prin piață, când să se dea restul... Dar nu avem încotro. Să nu uităm că în România cam așa s-a întâmplat mereu. Orice lucru a început cu talmeș-balmeș."*

● **Alina Leucuța**, 14 ani, elevă: *„Cred că nouă, tinerilor, ne va fi geu, pe undeva, să ne acomodăm cu leul greu. Noi ne-am obișnuit cu banii care sunt, am folosit, de când ne știm, doar acest tip de bancnote... Iar acuma ne vom acomoda greu cu mărunții, cu câte 25 de bani, auzi! De la părinții mei am auzit că a mai fost așa și pe vremuri, dar n-am înțeles deloc cum putea să fie să coste un produs doar... trei lei. Pur și simplu n-am înțeles. O să vedem."*

● **Felicia Fogaș**, 50 de ani, coristă: *„Este necesar să trecem la leul greu. Ne vom obișnui repede cu leii grei. Noi am mai trecut printr-o perioadă în care am numărat bani mai puțini, astfel că..."*

● **Nicolae Zaha**, 43 de ani, referent la Finanțe: *„Nu cred că ne va afecta în vreun fel trecerea la leul greu. O să ne obișnuim repede cu schimbarea, chiar dacă este bruscă. Din informațiile pe care le am, este absolut necesar să se procedeze astfel. Chiar dacă eu consider că o așezare financiară adevărată în țara noastră se va produce doar peste câțiva ani buni..."*

● **Maria Negoescu**, 76 de ani, pensionară: *„Eu știu un singur lucru. Am o pensie de 3.300.000 de lei. Asta înseamnă că voi primi 330 de lei grei. Ce să zic! Nu-mi închipui dacă va fi mai bine sau mai rău. Țin minte că în '50 aveam un salariu de 209 lei. Soțul meu, inspector la bancă, avea salariu de 480 de lei. Dar zic că atunci a fost bine. Puteam să facem ceva eco-nomii. Dar numai până în '70. După '70... nici pomeneală să mai putem face economii. Și-atuncea nu știu ce să mai zic. Cât o costa un apartament în lei grei? Ce se va întâmpla? Mi-e greu să tot socotesc, să îmi dau seama ce și cum!"*

● **Ioan Unc**, 60 de ani, antrenor de polo: *„Va fi bine. Vor fi bani mai puțini, vom calcula totul mult mai ușor. Cred că bugetul meu personal sau al altora nu va fi afectat de această trecere. Nu are nici o importanță că vorbim în lei grei sau în altfel de lei. Este o trecere necesară. Cred că suntem singura țară din Europa care încă ne mai «jucăm» cu milioanele astea..."*

● **Petru Timar**, 40 de ani, artist liber profesionist: *„Trecerea la leul greu nu mă va afecta, fiindcă eu am copilărit în perioada comunistă, când se lucra tot cu lei ceva mai grei. Pe de altă parte, este bine că se face trecerea aceasta acum; ne va pregăti pentru integrarea în Uniunea Europeană. Salariile se vor așeza, iar când vom intra în U.E. vom ști cum să lucrăm cu moneda euro. În plus, vom învăța să prețuim banii. Vom învăța să nu mai lăsăm pe nici o tejghea restul de 25 de bani, să risipim un leuț ici, unul colo... Leul va însemna ceva!"*

Foto: Ștefan Matyaș

Șoferițe „amendate" cu... mărțișoare

Ieri, la orele dimineții, în plin centrul orașului, doamnele și domnișoarele aflate la volan au fost oprite pe dreapta. La prima vedere un control de rutină, gestul agenților de circulație s-a transformat într-unul de apreciere, respect și încurajare a participantelor la trafic. Cu un mărțișor, o floare și o felicitare polițiștii au încălzit inimile șoferițelor arădene, care s-au reîncadrat - regulamentar - în trafic cu zâmbetul pe buze.

Organizator al evenimentului, împreună cu Omniasig Arad, Serviciul Poliției Rutiere, prin purtătorul de cuvânt, subcomisarul Adrian Lile, dorește să-și exprime prețuirea față de toate conducătoarele auto, urându-le în același timp: ***Drum bun!***

C. Mnerie
Foto: Șt. Matyaș

Marius Göndör este noul inspector școlar general

Ieri Marius Göndör a fost numit în fruntea Inspectoratului Școlar Județean Arad, prin ordinul ministrului nr. 3453. Profesor de matematică la Liceul „Vasile Goldiș", Marius Göndör s-a făcut remarcat în calitate de lider județean al Sindicatului Liber din Învățământ, funcție pe care a deținut-o în ultimii opt ani, precum și ca vicepreședinte la nivel național al Biroului Federației Sindicatului Liber din Învățământ. Instalarea oficială a noului inspector școlar general are loc astăzi, la ora 10, la sediul ISJ Arad.

C. L.

Mercedes-Benz

AutoSchunn Partener autorizat DaimlerChrysler Arad / Hunedoara

Organizeaza interviu pentru ocuparea postului de:

After-Sales Manager

Sarcini:
- coordoneaza activitatea Departamentului Servicii Post-Vanzare;
- dezvolta si mentine relatii pe termen lung cu clientii;
- implementeaza si monitorizeaza politicile post-vanzare specifice Mercedes-Benz;

Cerinte:
- excelente abilitati de comunicare si prezentare;
- experienta relevanta in functii manageriale;
- excelente abilitati de analiza, planificare si negociere;
- studii superioare tehnice sau economice;
- cunostinte de limba germana sau engleza - prezinta avantaj.

Candidatul ideal va impartasi filosofia Mercedes-Benz:
CALITATE, PASIUNE, PERFECTIUNE

(c.2005)

CV-ul si scrisoarea de intentie se depun la sediul firmei sau prin e-mail la adresa alina.sighete@auto-schunn.ro. Numai persoanele selectate vor fi anuntate telefonic.

AutoSchunn Micalaca Est DN 7 FN*tel/fax:0257/286680, 281474

S.C. SALTEX MAȘINI F & J S.A.

Str. Câmpul Fecioarei nr. 1, Arad

Angajează:
- sudori în argon

Societatea acordă:
- tichete de masă
- transport gratuit până la firmă
- salarii atractive în funcție de realizări
- primă de concediu

Informații tel. 289082.

(COM./03.2005)

SC EXPERT SA Arad

Societate profesională de lichidări, scoate la vânzare prin licitație publică cu strigare diferite bunuri aparținând debitoarei SC PETROCONSTRUCT SA Arad, societate aflată în procedura falimentului, dosar 3427/2003 al Tribunalului Arad.

Se vor vinde: mijloace de transport (carosate ROMAN, automobile mixte tip LEA-ROMAN, în stare de funcționare, autocisterna transport lichide 12 mc ROMAN-în stare de funcționare, remorci auto tip platformă, remorci transport persoane, tractoare tip TIH, autoturisme ARO, autoturism VOLKWAGEN GOLF II), utilaje specifice activității de construcții (excavatoare P 550, agregate termice de sudură, convertizoare sudură, butelii oxigen, electrocompresor, dormitoare 6 locuri pe pneuri, polizoare, instalație pornire auto la rece), alte bunuri (aparat alimentare cu combustibil, calculatoare, imprimante, dulapuri vestiar, mașină de scris, microcentrală Quark, etc.).

Se scot la vânzare 2 rezervoare cilindrice tricompartimentate pentru combustibili, a câte 80 mc fiecare, la prețul de 150.000.000 lei/buc. la care se adaugă TVA (greutate aproximativă 17 to/buc). Rezervoarele sunt depozitate la nivelul solului pe suporți metalici.

Precizăm că unele dintre bunurile enumerate sunt descompletate sau dezmembrate.

Față de licitația precedentă prețurile sunt diminuate cu 10%.

Licitațiile vor avea loc după cum urmează:
- în data de 24.03.2005 ora 12,00 la punctul de lucru din loc. PECICA, jud. Arad (situat lângă uzina de apă din Pecica)
- în data de 25.03.2005 ora 12,00 la punctul de lucru din SUPLACUL DE BARCĂU, str. Crinului, nr. 2, jud. Bihor (situat lângă dispensarul medical al Petrom Suplac).

Listele cuprinzând bunurile oferite și prețurile de pornire se găsesc afișate la sediul debitoarei din Arad, str. Academia Teologică, nr. 14 și la punctele de lucru ale acesteia din Pecica și Suplacul de Barcău cât și la sediul administratorului judiciar din Arad, str. Bolintineanu, nr. 5.

Pot participa la licitații orice persoane fizice sau juridice care până la ora licitației au depus o garanție de participare egală cu 10% din prețul de pornire inclusiv TVA al bunurilor licitate.

Informații suplimentare se pot obține la telefoanele 0257-259.740, 0722-343.784 (Dl. Mot reprezentant lichidator).

(C.A. 1035/2005)

La Buşteni

Primăria Arad a primit premiul special pentru politici parteneriale

(Urmare din pagina 1)

Decizia de a acorda Aradului acest premiu a fost luată în urma unei analize a activităţii pe un an de zile, şi se bazează pe proiectele Phare în derulare, programul Ecos Uverture, Panorama Arad-Gyula, Interreg C3 şi parteneriatele economice existente.

Acordarea acestor premii se face în urma recomandărilor revistelor de specialitate în turism şi dezvoltare economico-socială.

Pe lângă Primăria Arad, au mai primit premii speciale Primăria Mangalia pentru Festivalul Calatis şi Primăria Buşteni pentru investiţia în pârtia de schi. Au mai primit aprecieri Agenţia de Dezvoltare Sud Muntenia, Banc Post, Blue Air, Romexpo sau Andreea Marin, la diferite categorii.

Profitând de acest prilej, primarul a făcut lobby pentru participarea Filarmonicii din Arad la festivalul de la Calatis, dar şi pentru trecerea în circuitul civil a Cetăţii Aradului, ceea ce ar însemna o dezvoltare turistică de amploare pe plan local.

Bani mai mulţi pentru Arad

Primarul Gheorghe Falcă a prezentat mediei o ordonanţă de urgenţă adoptată recent, conform căreia 82 la sută din impozitul pe venit, încasat la bugetul de stat la nivelul fiecărei unităţi administrative rămâne în teritoriu. Astfel, 47 la sută ajung la bugetele locale, faţă de 36 la sută cât era prevăzut anterior, 13 procente la bugetul propriu al judeţului (faţă de 10 la sută) şi 22 la sută pentru echilibrarea bugetelor locale (faţă de 17 la sută).

„Am făcut această propunere la Alba Iulia şi iată că s-a concretizat deja. Până acum ne plângeam că banii din Arad ajung la Bucureşti şi se întorc înapoi prea puţini. Iar acum, 82 la sută vor rămâne pe plan local, ceea ce înseamnă un câştig anual de 30 de miliarde de lei, pe care vom avea cu siguranţă spre ce să-i direcţionăm”, a precizat primarul Gheorghe Falcă.

Spitalul Clinic Municipal - la 230 ani de existenţă

Elita sistemului sanitar arădean, personalităţi şi autorităţi locale s-au reunit ieri în sala mare a Palatului Administrativ pentru a sărbători aniversarea a 230 de ani de activitate neîntreruptă a Spitalului Clinic Municipal Arad.

Despre drumul pe care l-a avut de parcurs activitatea sanitară din vechiul spital înfiinţat la 1 martie 1775 până la profesionalismul şi modernismul clinicii de astăzi, au vorbit distinşi medici şi profesori arădeni, dintre care îi amintim pe dr. Ioan Ioiart, prof. Dan Deme, dr. Eugen Vancu. Despre prezentul şi de ce nu, chiar viitorul instituţiei a vorbit conf. dr. Teodora Olariu, persoana sub conducerea căreia spitalul a primit o cu totul altă faţă. Referindu-ne la realizări, din păcate, câteva cuvinte nu pot reproduce precis însemnătatea pe care acestea o pot juca la un moment dat în viaţa fiecăruia dintre noi: aparatură performantă, un lift pentru transportarea bolnavilor, modernizarea mai multor saloane şi săli de operaţie, efectuarea unei game largi de intervenţii chirurgicale, recondiţionarea dispensarului TBC, amenajarea unei săli de curs pentru studenţii medicinişti de la Universitatea „Vasile Goldiş” şi lista ar putea continua. Pentru toate aceste investiţii efectuate cu sprijinul autorităţilor şi al sponsorilor, conf. dr. Teodora Olariu a primit ieri diploma de excelenţă acordată de către Universitatea „Vasile Goldiş” prin prorectorul Iovan Martian.

Politica şi sănătatea

În pofida muncii şi a profesionalismului cadrelor sanitare, politicul nu poate fi sau cel puţin nu este, lăsat la porţile spitalului. În cuvântul exprimat, dr. Ioan Ioiart a ţinut să evidenţieze o altă latură a realităţii din unitate: **„Am asistat la o discuţie politică care m-a bulversat. Era vorba despre un demers politic de a privatiza Dializa. Spitalul trebuie să rămână spital şi îi voi prezenta aceste aspecte şi prefectului Cristian Stragea. Nu ne putem permite o deturnare a fondurilor spitalului către sistemul privat. Să se pună bazele unei activităţi similare, dar alternative. Medicul trebuie să-şi păstreze verticalitatea. Spun asta pentru că nu mi-e frică de nimeni. Nu trebuie să dau socoteală decât Celui de Sus.”**

Parcă pentru a întări spusele antevorbitorului său, dr. Vancu afirma în cadrul aceleiaşi întruniri: **„S-au făcut presiuni enorme pentru desfiinţarea spitalului municipal. S-au adunat semnături în acest sens. Prefectul a primit dosarul, primarul îl va avea şi dumnealui... Trebuie să se ştie cine sunt cei care şi-au pus semnătura pentru desfiinţarea unui astfel de spital”.**

Presărat cu aceste „realităţi” mai puţin plăcute, evenimentul s-a încheiat cu o expoziţie de sculptură şi un microconcert organizate de către dr. Celius Ciobanu şi cu o expoziţie de carte susţinută de dr. Iuliu Moldovan.

Madiana Popescu

Fără politici, fără orizont

De 15 ani, de când au dreptul şi obligaţia să gândească la dezvoltarea municipiului, administraţiile locale care s-au perindat prin Arad n-au fost capabile să elaboreze o politică unitară, o schiţă a multiplelor planuri ale devenirii urbei. Aşa se explică de ce se lucrează pompieristic. Aşa se explică de ce nu ştie tanda ce face manda, de ce unii vorbesc de blocuri, în Arad, la ieşirea spre Zădăreni, alţii de o nouă zonă industrială, dar acolo nu există infrastructura necesară. Nu există canalizare, bunăoară. Blocuri în zonă lipsită de apă şi canal doar Ceauşescu dădea dispoziţie să se construiască. Lăsăm însă această inepţie şi ne întoarcem într-o altă zonă.

Cea culturală. Are Aradul o politică culturală pentru viitorul apropiat ori pe termen lung? Nu are. Nimeni nu ştie cum se va manifesta Aradul din punct de vedere cultural, care vor fi „produsele” culturale care îi vor conferi identitatea. Nu dezvolt, dar dau ca exemplu de harababură în acţiuni edilitar-culturale, de lipsă a unei politici coerente doar cazul „Monumentului Marii Uniri”. După ce edilii de ieri i-au găsit amplasament, edilii de astăzi au răsturnat toate deciziile şi ne plimbă pe bulevard de ne ameţesc. Ba aici, ba dincolo, ba în al treilea loc, ba în al patrulea şi, apoi, de la capăt. Prevăd că va veni Traian Băsescu, va turna şi el un canceu de beton pentru piatra de temelie, după care vor veni alţi edili să reînceapă plimbarea cu monumentul.

Aradul nu are nici o politică a sportului. Nimeni nu se gândeşte că nu avem suficiente baze sportive, locuri pentru sportul de masă. Spun „locuri”, amplasamente pentru a se înţelege că nu trebuie să fie, obligatoriu, realizate de Primărie, dar Primăria trebuie să ofere teren, să aibă în vedere arădeanul şi nevoia acestuia de a se mişca, de a fi educat spre mişcare, în beneficiul sănătăţii individuale şi colective. Primăria nu are nici o viziune despre sportul de performanţă. O să mi se spună că (ceva) are. Că va fi modernizat stadionul UTA. Praf în ochi! Sunt sacrificate trei stadioane - fostul „Gloria”, fostul CFR-Vagonul, actualul ACU, fostul Aris, ca să se ridice supermagazine pe locul lor. „O parte” din bani, ne spune domnul primar Gheorghe Falcă, vor merge spre UTA, ca să se facă acolo un stadion modern. Adică, un stadionaş, ca şi capacitate, pentru secolul trecut. Fiindcă vine Sandu Ion, care o ţine pe UTA, şi ne vorbeşte de pistă de atletism! Or, acolo ar fi trebuit să fie aduse tribunele în spatele porţilor, pentru a mări capacitatea (singurului stadion rămas în Arad) măcar la 20.000 de locuri. Şi pe vremuri, când stadionul avea pistă de atletism, nu era loc pentru mai mult de cinci culoare de alergare, or ca să se ajungă la opt ar fi nevoie să iei din spaţiul de dincolo de gard. Deci, în loc să măreşti capacitatea tribunelor, transformi stadionul în arenă! Sigur, Aradul pierde stadion după stadion. Sigur, nu există o pistă de atletism în tot Aradul. Dar asta nu înseamnă că trebuie să facem un hibrid depăşit de cerinţe şi de vremuri din Stadionul UTA, din ultimul nostru stadion!

Este grav că Aradul nu are politici secvenţiale de dezvoltare, fiindcă, vedeţi şi dumneavoastră, ajungem să decidă fiecare edil după cât îl duce mintea, să se lucreze anapoda, fortuit. Nimic n-a mai rămas din rigoarea unei administraţii austriece care a gândit dezvoltarea Aradului „la centimetru”. Amatorismul, lucrul de mântuială i-au luat locul şi sunt acum la ordinea zilei.

Tristan Mihuţa

Uau! 6 luni de avantaje:

4$ abonament lunar în loc de 7$*
360 de minute gratuite**
75 SMS gratuite în primele 3 luni
12$ în puncte de loialitate
5 cenţi/minut cu orice număr din România cu o extraopţiune gratuită, timp de 1 an ***
20 de minute gratuite lunar, pe viaţă ***

Preţurile nu conţin TVA, telefoane în limita stocului disponibil. Detalii în magazine.
*Ofertă valabilă până la 31 martie pentru abonamentele Connex Numere Favorite, Connex Ore Favorite, Connex Standard +25.
**Câte 60 de minute gratuite pentru Connex Numere Favorite, Connex Ore Favorite şi câte 25 de minute gratuite pentru Connex Standard +25, lunar, în primele 6 luni.
***Ofertă valabilă pentru persoanele domiciliate în judeţele: Arad, Bacău, Bihor, Cluj, Iaşi, Sibiu, Suceava.

CONNEX®

(com./02.2005)

Social-democrații din municipiu se pregătesc de alegeri

Consiliul Municipal al PSD Arad a stabilit, zilele trecute, calendarul Adunărilor generale de alegeri din cadrul organizațiilor de cartier, premergătoare Conferinței Municipale.

Conform celor declarate de Ionel Dat, președinte interimar al Organizației Municipale a PSD Arad, conferința municipală se va desfășura pe data de 26 martie, iar alegerile organizațiilor de cartier au debutat ieri cu adunarea generală a organizației Pârneava.

Consiliul Municipal a mai hotărât ca toate candidaturile să fie făcute pe loc, în sală, pentru a nu exista liste dinainte stabilite. La fel ca și în cazul alegerilor județene, cei care nu se vor supune acestei hotărâri vor fi excluși din partid.

La Conferința Municipală a PSD Arad sunt așteptați să participe în jur de 124 de delegați, care vor alege Consiliul Municipal format din 51 de persoane. Membrii Consiliului Municipal vor alege Biroul Executiv, adică președintele, secretarul, trezorierul și trei vicepreședinți. Din acest for de conducere vor face parte și cei 24 de președinți de organizații de cartier.

Daniel Albu

Senatorul Dan Ungureanu - la Hălmagiu

Senatorul PSD Dan Ungureanu s-a aflat, zilele trecute, în zona Hălmagiului, unde s-a întâlnit cu consilierii locali social-democrați din Gurahonț, Hălmagiu și Hălmăgel cu care a discutat despre nevoile comunităților pe care le reprezintă.

În satul Leasa, din apropierea Hălmagiului, localnicii s-au plâns senatorului Ungureanu că, în cazul unei înmormântări, trebuie să meargă 5 kilometri cu cel decedat, deoarece nu există un pasaj peste calea ferată. În acest sens, Dan Ungureanu ne-a declarat că se va adresa regionalei CFR Timișoara în vederea construirii unui asemenea obiectiv de interes general.

O altă problemă semnalată este starea proastă a drumului interjudețean 763A. Oamenii au solicitat asfaltarea a cel puțin 1 Km de șosea. **„Locuitorii din Târnovița sunt dependenți de această cale de acces, dovadă fiind și cele cinci curse zilnice de autobuz din zonă spre județul Hunedoara, unde lucrează numeroși localnici”**, a spus senatorul Ungureanu.

În agenda de lucru, au fost cuprinse și următoarele subiecte: regularizarea Văii Sighișoarei, Văii Bănești, construirea unei punți de acces la Ionești, introducerea telefoniei publice la Sârbi și Luncșoara. Pentru a rezolva aceste probleme, senatorul Ungureanu s-a angajat să discute cu reprezentanți ai Direcției Apelor, dar și cu conducerea CJA.

Daniel Albu

Democrații au împărțit mărțișoare

Partidul Democrat a punctat ziua de 1 Martie încă de la primele ore ale dimineții. Zeci de tineri democrați au ieșit pe străzile Aradului pentru a oferi femeilor pe cale le-au întâlnit câte un mărțișor cu însemnele partidului. **„Astăzi am lăsat politica deoparte și împreună cu tinerii din PD le-am oprit pe doamne și domnișoare pentru a le oferi un mărțișor cu însemnele partidului”**, ne-a spus Ciprian Luca, președintele OTD Arad.

Nici femeile democrate nu s-au lăsat mai prejos și s-au deplasat cu cadouri, constând în alimente, la bolnavele care sunt internate la secția TBC și Oncologie a Spitalului Minicipal. **„Chiar dacă suntem femei și noi ar trebui să primim cadouri, ne-am gândit la semenele noastre care sunt în suferință la spital. Sper ca gestul nostru să le aducă o rază de speranță”**, a spus Geanina Pistru, președinta femeilor democrate.

D. Albu

Scrisoare deschisă

d-lui prefect Cristian Stragea

● Urmare articolului „PD Arad și-a stabilit directorii” din ziarul „Adevărul” din 11 februarie 2005

Am primit din partea Casei Județene de Pensii Arad o scrisoare deschisă, semnată de 57 de persoane, adresată prefectului Cristian Stragea, pe care o redăm în rândurile care urmează:

Prin prezenta, vă rugăm să reveniți asupra deciziei abuzive de schimbare din funcție a Conducerii Casei Județene de Pensii Arad, ținând cont de faptul că persoanele în cauză și-au dovedit pe deplin competența profesională, date fiind condițiile dificile de desfășurare a activității curente concomitent cu complexitatea lucrărilor pe care o presupune evaluarea dosarelor de pensii aflate în plată conform H.G. 1550/2004 și a angajamentelor asumate în campania electorală.

Considerăm că, în conformitate cu principiile pe care le-ați menționat în campania electorală, legate de competență și lipsa clientelismului politic, colectivul Casei Județene de Pensii Arad nu poate să fie de acord cu înlocuirea Conducerii și dezorganizarea întregii activități.

Întrebăm onor conducerea Alianței D.A. cum rămâne cu criteriul competenței de care s-a făcut atâta caz în campania electorală?

În cazul în care nu se va ține cont de părerile colectivului Casei Județene de Pensii, acesta va sista pe termen nelimitat întreaga activitate.

Anexăm prezentei un tabel nominal cu toți lucrătorii Casei Județene de Pensii Arad, care sunt împotriva acestei măsuri și invităm Prefectul județului la un dialog deschis la sediul Casei Județene de Pensii cu întreg colectivul.

Colectivul Casei de Pensii

Helmut Duckadam, tot mai aproape de Partidul Popular

Președinții de filiale ai PNG Arad se vor întâlni, la sfârșitul acestei săptămâni, la Casa de Cultură a Sindicatelor, pentru a analiza rezultatele alegerilor generale. Helmut Duckadam, președintele PNG Arad, ne-a declarat că întâlnirea are ca scop informarea liderilor locali privind evoluția partidului. O concluzie asupra rezultatelor alegerilor și strategia PNG pentru etapa următoare va fi luată la Consiliul Național, care se va desfășura peste două săptămâni la București.

Totuși, Helmut Duckadam nu a ascuns faptul că optează, în continuare, pentru ca PNG să se apropie de viitorul Partid Popular, care se va forma în urma fuziunii țărăniștilor cu ureriștii. În acest sens, Helmut Duckadam a purtat discuții cu liderul PNȚCD, Gheorghe Ciuhandu, viitor președinte al Partidului Popular Creștin Democrat (PPCD).

Întrebat dacă a negociat eventuale posturi de conducere, Duckadam ne-a declarat că nu s-a pus încă problema despre așa ceva, dar rămâne la părerea că PNG trebuie să se alieze cu un alt partid.

L-am mai întrebat pe Helmut Duckadam dacă este certat cu președintele Gigi Becali și sunt adevărate cele publicate de presa centrală în legătură cu acest subiect. Răspunsul primit a fost următorul: **„Nu există nici un conflict personal cu Gigi Becali. Singurul lucru este că nu a acceptat o anumită critică în legătură cu PNG. Eu am altă perspectivă privind viitorul partidului”.**

Daniel Albu

Lista lui ... Gheorghiof

(Urmare din pagina 1)

La un moment dat, s-a creat impresia că Alianța nu are oamenii necesari pentru aceste schimbări. O impresie falsă, pentru că oameni există. Ceea ce nu există în cadrul Alianței este comunicarea și interesul. Dl. Titu Gheorghiof chiar perora că nici o numire nu trece fără semnătura lui. E și firesc să fie așa, pentru că așa e protocolul, dar ia-l de unde nu-i pe copreședintele Ghiorghiof. Că dacă nu-i omul, nu-i nici semnătura.

Așa că liberalii, în loc să fie supărați pe democrați, mai bine ar fi supărați pe ei pentru că dorm în front, iar deșteptarea a sunat demult. Problema, dacă este vorba de Alianță, nu este în curtea PD, ci în curtea PNL. Pentru că, practic, în timpul în care deputatul Gheorghiof este la București și își exercită funcțiile, la Arad PNL-ul șchioapătă vizibil. Pentru că, vorba domnului Gheorghiof, fără semnătura lui nimic nu trece.

Aș vrea să fac o paranteză și să remarc că dl. Gheorghiof trebuie aplaudat pentru abilitatea sa de a se impune în funcții importante la nivel de centru în partid. Nu este de ici de colo o asemenea performanță. Mai ales în contextul în care prea puțini arădeni au reușit să se impună la București. Îl vom aplauda și mai mult pe dl. deputat dacă aceste funcții le va pune în interesul arădenilor și nu le va exercita doar în interesul propriu.

Dincolo de aplauze însă, va trebui să remarcăm că situația în filiala liberală arădeană va trebui clarificată. În sensul că, în lipsa președintelui Gheorghiof, activitatea nu mai poate trena. PNL nu se mai află în opoziție - bănuiesc că nu spun o noutate pentru unii liberali care nu s-au trezit din hibernare - și ar fi cazul să înțeleagă că acum este vremea faptelor. Cu vorbele a ținut în opoziție. Or, dacă n-au fost în stare să întocmească o listă, atunci ce mai putem vorbi despre alte lucruri mult mai serioase?

Toate neajunsurile pornesc de la absența d-lui Gheorghiof din județ, iar acum această absență se vede mult mai evident. Soluția este simplă: alegerea unui alt președinte al organizației liberale la nivel de județ. Dl. prefect Stragea indica nici mai mult, nici mai puțin de șase persoane apte să preia această funcție.

Dacă dl. Gheorghiof vrea binele partidului, nu poate să nu înțeleagă că o organizație județeană se poate conduce mult mai bine în prezența, nu în absența capului. Iar de marginalizare n-are a se teme, pentru că, după cum s-a constatat la toate partidele, centrul hotărăște ce se întâmplă la nivel de filiale. Or, în cazul lui, chiar el este centrul, așa că el își hotărăște singur soarta. Căci sforile la centru se trag, iar nu în teritoriu..

Revenind la listă, ar fi bine ca liberalii să se mobilizeze și să nu caute pricină altora pentru că ei se mișcă în ritm de melc. Mai mult, ar trebui să ia exemplu de la colegii de alianță. Ziceam să se grăbească nu de altceva, dar să nu îi găsească sfârșitul guvernării în stadiul de întocmit liste.

ROMÂNIA
JUDEȚUL ARAD
MUNICIPIUL ARAD
CONSILIUL LOCAL

HOTĂRÂREA nr.32
din 24 februarie 2005

privind aprobarea tarifelor pentru transportul public local de călători cu tramvaiele

Consiliul Local al Municipiului Arad,

Având în vedere:

-inițiativa Primarului Municipiului Arad, exprimată în expunerea de motive înregistrată cu nr. 2724/26.01.2005;

-avizele comisiilor de specialitate ale Consiliului Local al Municipiului Arad;

-raportul Direcției Generale Economice înregistrat cu nr. 2724/26.01.2005;

-prevederile art. 23, alin.(2), lit. "i" din Ordonanța Guvernului nr. 86/2001 privind serviciile de transport public local de călători, aprobată prin Legea nr. 284/15.05.2002;

-prevederile art. 7 alin.(2) din Contractul de concesiune nr. 6465/14.03.2001, încheiat între Consiliul Local al Municipiului Arad și SC Compania de Transport Public SA Arad;

-adresa nr. 413/13.01.2005 a SC Compania de Transport Public SA Arad, înregistrată la Primăria Municipiului Arad cu nr. 1168/13.01.2005;

În temeiul articolului 46 din Legea nr. 215/2001, a administrației publice locale, adoptă prezenta

HOTĂRÂRE:

Art.1. Se aprobă tarifele pentru transportul public local de călători cu tramvaiele, începând cu data de 1 martie 2005, conform anexei la prezenta hotărâre.

Art.2. Prezenta hotărâre se va duce la îndeplinire de către SC Compania de Transport Public SA Arad și se va comunica celor interesați de către Serviciul Administrație Publică Locală.

PREȘEDINTE DE ȘEDINȚĂ, Cziszter Kalman **SECRETAR, Doina Paul**

Anexa la Hotărârea Consiliului Local al Municipiului Arad nr. 32 din 24.02.2005

TARIFE PENTRU TRANSPORTUL PUBLIC LOCAL DE CĂLĂTORI CU TRAMVAIELE

Categorii de tarif			Tarif aprobat începând cu data de 1 martie 2005	
			-lei vechi-	-lei noi-
I. Transport călători pe bază de bilet				
-transport urban			11.000	1,10
-transport preorășenesc la distanță de:		5 km	12.000	1,20
		10 km	22.000	2,20
		15 km	27.000	2,70
		20 km	36.000	3,60
	(Ghioroc)	25 km	38.000	3,80
II. Transport călători pe bază de abonament				
1.Transport pe bază de abonament integral				
-abonament 1 linie urbană			320.000	32,00
-abonament 2 linii urbane			460.000	46,00
-abonament toate liniile urbane			650.000	65,00
-abonament toate liniile urbane și 1 linie suburbană			1.280.000	128,00
-abonament nenominalizat 1 linie urbană			460.000	46,00
-abonament nenominalizat 2 linii urbane			800.000	80,00
-abonament nenominalizat toate liniile urbane			1.040.000	104,00
-abonament nenominalizat toate liniile urbane și suburbane			1.950.000	195,00
-abonament pentru transport preorășenesc la distanță de:		5 km	220.000	22,00
		10 km	440.000	44,00
		15 km	560.000	56,00
		20 km	720.000	72,00
	(Ghioroc)	25 km	800.000	80,00
2.Transport pe bază de abonament săptămânal				
-abonament 1 linie urbană			110.000	11,00
-abonament 2 linii urbane			200.000	20,00
-abonament pentru transport preorășenesc la distanță de:		5 km	85.000	8,50
		10 km	150.000	15,00
		15 km	190.000	19,00
		20 km	240.000	24,00
	(Ghioroc)	25 km	270.000	27,00
3.Transport pe bază de abonament la 2 săptămâni				
-abonament 1 linie urbană			200.000	20,00
-abonament 2 linii urbane			340.000	34,00
-abonament pentru transport preorășenesc la distanță de:		5 km	135.000	13,50
		10 km	245.000	24,50
		15 km	340.000	34,00
		20 km	430.000	43,00
	(Ghioroc)	25 km	480.000	48,00
4.Transport pe bază de abonament lunar redus cu 50%				
-abonament 1 linie urbană			160.000	16,00
-abonament 2 linii urbane			230.000	23,00
-abonament toate liniile urbane			325.000	32,50
5.Transport pe bază de abonament săptămânal redus cu 50%				
-abonament 1 linie urbană			55.000	5,50
-abonament 2 linii urbane			100.000	10,00
6.Transport, pe bază de abonament lunar, pentru persoanele cu handicap și asistenții personali ai acestora				
-abonament 1 linie urbană			300.000	30,00
III Legitimație călătorie pentru 1 zi, valabilă pentru toate liniile urbane			40.000	4,00
IV. Bilet suprataxă			500.000	50,00
V. Bilet suprataxă copii sub 14 ani			250.000	25,00

(com./03.2005)

Guvernul a mai făcut un pas spre autonomia administrațiilor locale

Bugetele locale și județene vor primi un procent mai mare din impozitele pe venit

Cota unică de 16 la sută a început să creeze găuri în bugetele primăriilor și consiliilor județene. Cum se știe, mai bine de 63 la sută din aceste impozite pe venit se duc spre administrațiile locale și județene. Bugetele locale primesc 35 la sută din veniturile colectate de Finanțele Publice din impozitele pe venit sau profit, iar Consiliile Județene se aleg cu 17 la sută pentru reechilibrarea bugetelor locale, la care se adaugă încă 10 la sută pentru bugetele județene.

O dată introdusă cota unică, era de așteptat ca veniturile din aceste impozite să scadă. Iar așteptările nu sunt departe de realitate. Dacă în luna ianuarie, având în vedere că s-au făcut încasări și pe decembrie 2004, în special din impozitul pe al 13-lea salariu, bugetele locale și județene n-au avut prea mult de suferit, nu același lucru s-a întâmplat în ultimele săptămâni. Astfel, pentru ianuarie s-au încasat din impozitele pe venit, la nivelul județului, conform datelor primite de la Direcția Finanțelor Publice Arad, 142 de miliarde de lei, față de 129 de miliarde de lei, în aceeași perioadă a anului trecut. Numai că, așa cum aminteam mai sus, pe ianuarie s-au colectat și impozite din decembrie, deci cifrele nu sunt prea relevante. Adevărata influență a cotei unice asupra colectării impozitelor o arată statistica primelor trei săptămâni din februarie, unde începe să se simtă serios aplicarea acestei măsuri a Guvernului. Dacă în primele trei săptămâni din luna februarie 2004 la buget s-au încasat, din impozitul pe venit, 86 de miliarde de lei, tot pentru cele trei săptămâni din februarie, însă 2005, s-au strâns abia 62 de miliarde de lei, adică, cu 24 de miliarde mai puțin. În total, pe perioada de început a lui 2005 s-au strâns 204 miliarde de lei, față de 215 miliarde în 2004.

Tocami din aceste motive, Guvernul a decis să vină în ajutorul administrațiilor locale, cele mai lovite de cota unică de impozitare. Astfel, Guvernul a adoptat o Ordonanță de Urgență privind modificarea Ordonanței de Urgență a Guvernului nr. 45/2003 privind finanțele publice locale. Actul adoptat menține nivelul veniturilor bugetelor locale programate inițial pentru anul 2005, prin modificarea unor articole din OUG 45/2003. Cea mai importantă măsură a Ordonanței de Urgență este majorarea cotei defalcate din impozitul pe venit ce ramâne la dispoziția administrațiilor locale, astfel încât acestea să nu înregistreze minusuri de venituri din aplicarea cotei unice de impozitare.

Prin noul act normativ, din impozitul pe venit încasat la bugetul de stat la nivelul fiecărei unități administrativ-teritoriale, se alocă lunar, o cotă de 47% la bugetele locale ale comunelor, orașelor și municipiilor (față de 36% cât era prevăzut anterior); - 13% la bugetul propriu al județului (față de 10% cât era prevăzut anterior) și 22% într-un cont distinct, pentru echilibrarea bugetelor locale ale comunelor, orașelor, municipiilor și județului (față de 17% cât era prevăzut anterior). Așadar, față de 63 la sută din aceste impozite, cât era distribuit către consiliile locale și județene, acum din bugetul de stat vor merge către teritoriu nu mai puțin de 82 la sută.

Măsura are darul de a liniști apele în comune și orașe, pentru că primarii aveau destule emoții că nu vor reuși să-și pună în aplicare planurile pentru acest an, din lipsa veniturilor pe care se bazau cel mai mult, adică acea cotă ce le revenea din impozitele pe venit. În plus, dacă apele se vor limpezi, așa cum se așteaptă după o asemenea măsură, cum este introducerea cotei unice, iar din economia subterană vor ieși la suprafață tot mai mulți agenți economici, care vor plăti impozitele și taxele, veniturile la bugetele locale vor fi și mai mari. De altfel, măsura luată de Guvern trebuie privită și ca un pas important spre autonomia locală din punct de vedere financiar. De acum înainte, administrațiile locale nu vor mai avea argumente în a învinui Guvernul de lipsa fondurilor, pentru că, așa cum vedem, nu mai puțin de 82 la sută din impozitele pe venit se îndreaptă spre zonele de unde au fost colectate aceste sume.

Cosmin Mihuța

Din vânzarea unui pachet infim de acțiuni BRD

SIF Banat Crișana a obținut 90 de miliarde

Zilele trecute, societatea de investiții financiare SIF Banat Crișana a vândut pe Bursă 1.500.000 de acțiuni BRD (reprezentând 0,1% din pachetul total), obținând din această tranzacție 90 de miliarde de lei. Vânzarea s-a făcut la un preț de 60.000 de lei pe acțiune, cea mai mare cotație atinsă de BRD de la listarea pe piața de capital. „Am reacționat foarte rapid la condițiile pieței. Mi s-a părut că 60 de mii e un preț foarte bun, care poate fi maximul atins de bancă", spune directorul de tranzacții al SIF BC, Cătălin Dobrescu.

Lovitură pe bursă

Acesta nu exclude posibilitatea răscumpărării pachetului vândut, dacă prețul acțiunilor BRD scade. „Acum acțiunea băncii este de 55 de mii de lei; dacă vom cumpăra înapoi acțiunile vândute, rămâne de văzut", adaugă Dobrescu.

SIF Banat Crișana a deținut la înființare un pachet de 5% din BRD. La ora actuală SIF BC mai deține 4,6%, după ce a vândut în ultimele luni pe Bursă aproape 0,4%. În ceea ce privește acțiunile altor bănci din portofoliul SIF Banat Crișana, spre exemplu Banca Transilvania, directorul de tranzacții al societății de investiții financiare arădene spune: „Nu refuzăm nici un fel de oportunitate. Idea este să facem profit, să fie mulțumiți acționarii noștri".

Gerlinde Knap

Remat și Metalcomp autorizate să colecteze autoturisme mai vechi de 12 ani

Comisia Națională pentru reciclarea materialelor din cadrul Ministerului Economiei și Comerțului a întocmit lista societăților autorizate care îndeplinesc condițiile de colectare și valorificare a autovehiculelor uzate, în vederea derulării Programului de stimulare a înnoirii parcului național auto. În județul nostru au fost autorizate două firme: REMAT S.A. str. Bodrogului nr.18 și METALCOMP INTERNATIONAL Srl, str. Câmpul Liniștii nr.1.

La această oră este în curs de publicare în Monitorul Oficial ordinul ministrului mediului prin care se aprobă modalitățile de aplicare a OUG nr.92/ 2004 privind Programul de stimulare a înnoirii parcului național auto.

Pentru a beneficia de program orice persoană fizică proprietar al unui autoturism uzat se va înscrie la un producător validat după publicarea listei acestora. În etapa următoare predă autoturismul unui agent autorizat să-l preia și care îi eliberează certificatul de predare.

Doru Sava

Indicii bursieri au crescut cu 3 la sută în ultima săptămână

Valoarea totală tranzacționată la Bursa de Valori București în ultima săptămână s-a menținut la un nivel ridicat, de 2.621 miliarde lei, tranzacțiile cu acțiuni Rompetrol Rafinare Constanța și schimburile importante din piața deal dominând bursa.

Media zilnica a valorii schimburilor a fost foarte ridicată, de 524 miliarde lei/ședință, iar valoarea tranzacțiilor din piața obligațiunilor aproape ca a fost nulă, excepția reprezentând-o un schimb în valoare de 79 milioane de lei, făcut luni cu obligațiuni Raiffeisen Bank.

Toți indicii bursei au crescut cu peste 3 al sută față de săptămâna precedentă, fiind atinse noi maxime istorice. Indicele BET a avut o apreciere de 3,92 la sută, un randament față de finalul anului 2004 de 47,7 la sută. Indicele BET-Compozit a urcat cu 3,17 la sută, iar indicele BET-FI a cunoscut o apreciere săptămânală de 3,67 la sută.

Cea mai semnificativă tranzacție a fost făcută cu acțiunile Rompetrol Rafinare Constanța, în ședința de joi, când s-au schimbat 130,8 milioane de titluri RRC la un preț mediu de 1.150 lei/acțiune, în valoare de 151 miliarde lei.

Doar 21 de emitenți au crescut în ultima săptămână față de 29 de emitenți care au inregistrat deprecieri ale cotației. In topul creșterilor se află acțiunile Sinteza Oradea (STZ) care au câștigat 25,33 la sută, urmate de titlurile SSIF Broker (BRK), cu 18,57 la sută, ambii emitenți anunțând intenția de majorare a capitalului social prin emiterea de acțiuni. fie cu titlu gratuit, fie la un preț sub piață, și de cele ale Petrom (SNP), care au urcat 11,11 la sută, pe fondul intrării unor investitori puternici.

Cel mai mult au scăzut acțiunile Amonil Slobozia (AMO), care au pierdut 18,89 la suta, urmate de cele ale Azomures Târgu Mureș (AZO), cu un minus de 18,74 la sută, societățile având dificultăți în a-și continua producția dat fiind creșterea prețului gazului metan.

Cosmin Mihuța

DOBÂNZILE BANCARE în vigoare la 01.03.2005

Denumirea băncii	Suma minimă (lei)		Dobânda (% pe an)													
			Persoane fizice						Persoane juridice							
	Persoane fizice	Persoane juridice	la vedere	Pe termen de (luni)						la vedere	Pe termen de (luni)					
				1	2	3	6	9	12		1	2	3	6	9	12
BCR	-	25.000.000	0.5	13	-	14,25	14,5	14,75	15	0,5	13	-	14,25	14,5	14,75	15
BRD	1.500.000	5.000.000	0,5	13,5	-	14	14	14	14,25	0,5	13,5	-	14,5	14,5	14,5	14,75
San Pablo IMI Bank	3.000.000	50.000.000	1	12,75	13,25	13	12,5	12	12	1	12,75	13,25	13	12,5	12	12
B. Transilvania	1.000.000	25.000.000	1	11,5	–	12	12,5	12,5	12,5	1	11,5	–	12	12,5	12,5	12,5
BancPost	3.000.000	100.000.000	0	13,5	–	14,5	14	14,5	15	1	12,5	–	13,5	14	-	14
Romexterra	1.000.000	50.000.000	1	15	–	16	16,25	16,5	16,5	1	15	–	16	16,5	16,5	16,5
B. Românească	500.000	15.000.000	1	13,75	–	13,25	12,5	12	11	1	13,75	–	13,25	12,75	12,25	11,25
B. Carpatica	500.000	50.000.000	0,25	13	–	14	14,5	14,5	14,75	0,25	13	–	14	14,5	14,5	14,75
Alpha Bank	-	-	0,5	11	11	12	12	12	12	0,5	10	10	11	11	11	11
CREDITCOOP Ag. Arad	300.000	2.000.000	2	15	–	16	16	17	18	2	13	–	14	15	16	18
C. C. Mureșul	300.000	2.000.000	1	14	–	16	17	18	18	1	14	–	16	17	18	18
C. C. Phoenix	500.000	500.000	1	15	–	16	17	–	18	1	15	–	16	17	–	18

(com.102.2005)

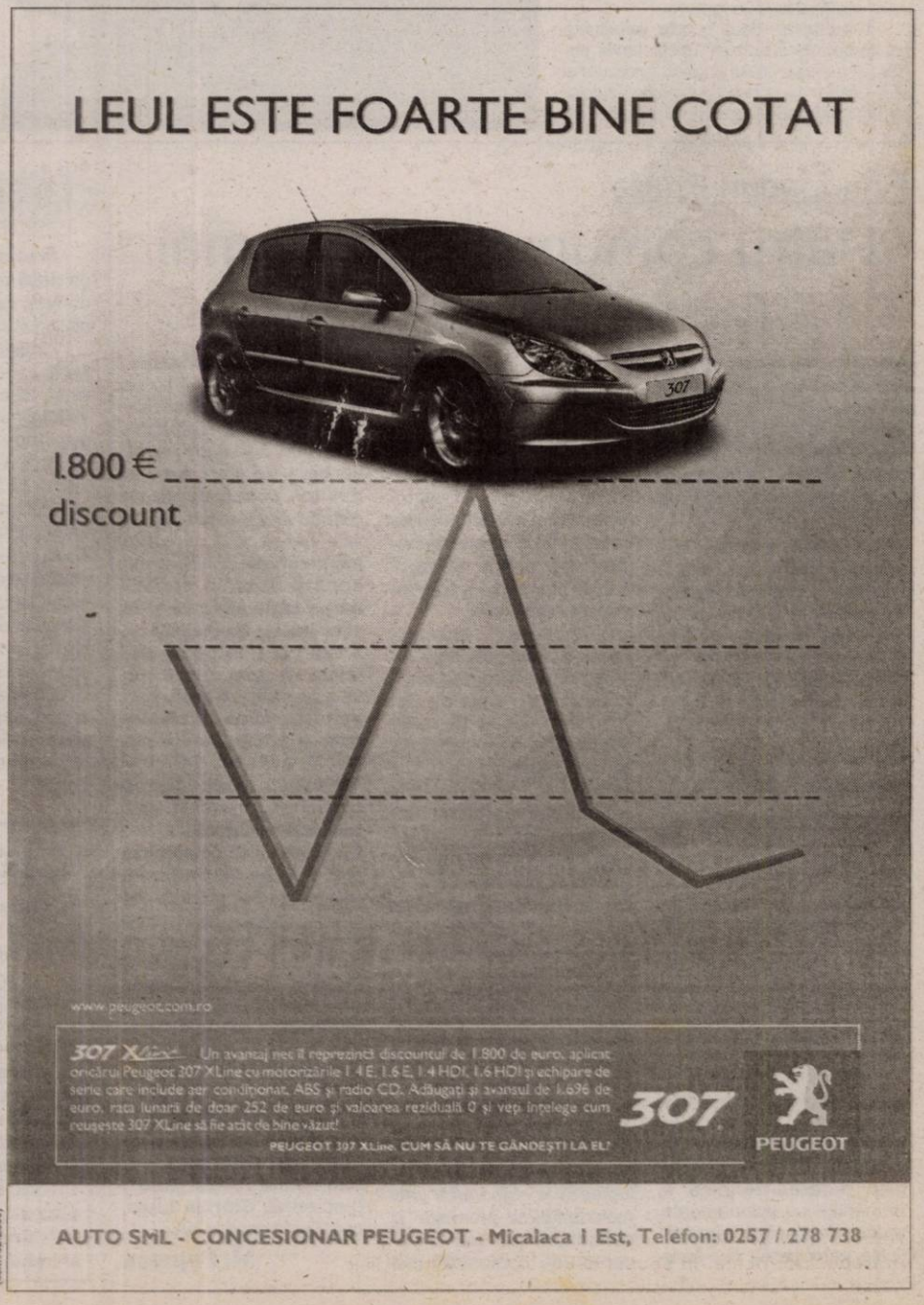

Consilierii din Podgorie mustesc de idei

Ședința Consiliului din Ghioroc - mai lungă decât drumul vinului

Ședința Consiliului Local Ghioroc ar putea, lesne, concura, la titlul de cea mai lungă ședință de acest gen, din județ. Este foarte adevărat că nici punctele propuse pe ordinea de zi nu au fost tocmai puține (24). Dar, tot atât de adevărat este că, în mod normal, unele dintre proiectele propuse de Executiv nu ar fi fost normal să atragă nici jumătate din atenția care li s-a acordat de către consilierii locali. Pentru că una este să vii cu propuneri pertinente și cu totul alta să-ți dai cu părerea numai de dragul conversației. Și pentru că ar fi extrem de greu să redăm discuțiile purtate pe parcursul celor aproape cinci ore de dezbateri, vom menționa doar ceea ce ni s-a părut mai important.

Drumul vinului, discutat și disputat

Primul punct propus de primarul **Mircea Luca** se referea la rectificarea bugetului local pe anul 2005, în vederea participării la cofinanțarea Drumul Vinului. Mai precis s-a solicitat aleșilor locali să aprobe alocarea a 50 de milioane de lei pentru plata proiectării și a studiului de fezabilitate pentru cele două obiective avute în vedere de administrația locală în cadrul parteneriatului Drumul Vinului. Este vorba, aici, despre modernizarea unei crame din localitate, obiectiv istoric și turistic, de altfel, și amenajarea malului lacului mare , cum îi spun localnicii.

Subiectul a stârnit tot felul de controverse, mai mulți consilieri exprimându-și rezerve în ceea ce privește viabilitatea proiectului în cauză. Cei mai mulți au fost nemulțumiți, însă, de parteneriatul cu CLM Arad, unul dintre consilieri întrebând retoric : **„De când Drumul Vinului trece pe la kilometrul 0 din Arad?"** Este inutil să spunem că intervenția primarului nu a reușit să-i lămurească decât pe o parte din cei prezenți. Pentru că au urmat alte și alte discuții, mergându-se până la afirmarea faptului că denumirea proiectului nu ar fi bună. Într-un final, convinși sau nu, consilierii locali au votat, în unanimitate, rectificarea de buget.

Următoarele două puncte, referitoare la aprobarea salarizării funcționarilor publici și a personalului bugetar , precum și cel referitor la reîncadrarea funcționarilor publici din cadrul aparatului propriu, au fost prezentate pe larg de secretarul Nicu Ardelean și, bineînțeles, nu au fost, nici ele, trecute cu vederea. Pentru că și aici, consilierii au cerut lămuriri suplimentare, dorind să afle care este numărul funcționarilor publici, cine sunt aceștia și cum vor fi reîncadrați.

Curățenia dă bătăi de cap

Ample dezbateri a stârnit proiectul care se referea la aprobarea programului activităților edilitar gospodărești pentru lunile martie-aprilie, elaborat, de altfel, la solicitarea Prefecturii Arad. După ce viceprimarul Morariu a dat citire graficului de lucrări care prevedea, printre altele: pietruirea drumurilor comunale, decolmatarea podețelor, curățarea șanțurilor, amenajarea gropii de gunoi, au urmat sugestiile consilerilor locali. Și acestea nu au fost deloc puține, având în vederea că , după o oră și zece minute, doar patru puncte din cele 24, aflate pe ordinea de zi, au apucat să fie votate de cei prezenți.

Colaborare cu CLO Lipova

Fără probleme și discuții a fost votat protocolul de colaborare cu Consiliul Local Lipova care, prin serviciul de evidență a populației se obligă, în schimbul unei sume modice, să asigure servicii specifice locuitorilor comunei Ghioroc. În cadrul întâlnirii, s-a mai decis scutirea de la plata impozitului a clădirilor cu destinație specială, aparținând Administrației Domeniului Public și Privat al județului, (S. C. Electrica și CNCFR). Nu același lucu se poate spune despre cele 20 de cereri depuse de localnici pentru scutirea de la plata taxelor locale. Comisia de specialitate a hotărât respingerea acestora și amânarea lor, până când vor fi stabilite criteriile în funcție de care să fie admise sau respinse astfel de solicitări.

Diverse

La diverse, au fost supuse atenției consilierilor locali nu mai puțin de 14 puncte, printre care mai multe cereri de concesionare a unor terenuri, solicitarea acordurilor pentru efectuarea de reparații la dispensarul uman și majorarea taxei de colectare a gunoaielor, acesta din urmă primind avizul nefavorabil al comisiei de specialitate. Consilierii au propus, în schimb, să se organizeze adunări cetățenești, unde să fie solicitată părerea localnicilor cu privire la mărirea taxei.

***

Nu putem încheia fără să remarcăm promptitudinea de care au dat dovadă primarul **Mircea Luca** și secretarul **Nicu Ardelean** care au răspuns, de fiecare dată, cu precizie la toate întrebările consilierilor locali. După aproape cinci ore de discuții, aleșii locali au reușit să pună capăt ședinței de consiliu. Nu că nu ar mai găsit nimic de spus, dar cei mai mulți s-au grăbit să urmărească la televizor, meciul de fotbal...

Anca Hălmăgean

Foto: M. Szego

Propunerile Executivului, chiar dacă (prea) discutate, au fost votate în unanimitate

Prin fonduri Phare

Patru comune arădene mai fac un pas spre UE

Patru primării arădene au obținut acordul de finanțare din partea Uniunii Europene prin programul Phare RO, pe o perioadă de zece luni. Așadar, primăria Sântana a primit 16.197 de Euro, Hășmașul - 16.160 Euro, Socodorul 15.500 Euro iar Șagu - 16.182 Euro.

Obiectivele specifice programului de finanțare sunt: *creșterea calificării personalului specializat de la nivelul colectivităților locale în gestionarea banilor publici, *introducerea de noi instrumente, proceduri și mecanisme care să conducă la îmbunătățirea gestionării fondurilor la nivel local, *dezvoltarea parteneriatului la nivelul comunităților locale.

Activitățile comune celor patru primării se concretizează în crearea unui cadru funcțional de desfășurare a activităților prin dotarea tehnică a primăriilor cu echipamente moderne și soft-uri specializate, participarea la o serie de cursuri de instruire și perfecționare a funcționarilor publici, a demnitarilor și a consilierilor locali; elaborarea unei broșuri informative despre dreptul cetățenilor de a se implica în actul decizional la nivelul administrației publice locale, elaborarea unor pliante și pagini web de promovare a orașelor respectiv comunelor.

În acest context, Sântana va beneficia de un program de încasare electronică a taxelor și impozitelor locale și nu în ultimul rând de o metodologie de consultare publică a cetățenilor în vederea unei comunicări mai eficiente. Primăria Hășmaș își va deschide trei puncte de lucru la Agrișu Mic, Botfei și Clit pentru organizarea unor întâlniri cu cetățenii. La Socodor se introduce un sistem electronic de încasare a taxelor și impozitelor și se va înființa un serviciu pilot de intermediere a comercializării produselor agricole pentru a sprijini membrii comunității în vânzarea produselor agricole prin internet. În ceea ce privește comuna Șagu, autoritățile lucrează la elaborarea unei metodologii de informare și consultare publică în vederea unei comunicări mai eficiente cu comunitatea. **„Cele patru proiecte se desfășoară în colaborare cu Prefectura, respectiv Consiliul Județean Arad. La baza derulării lor , în deplină concordanță cu obiectivele programului, stă ideea că reforma administrației publice nu constă doar în schimbarea legislației, ci și în schimbarea mentalităților, a viziunii funcționarului public asupra rolului său în societate. Astfel, prin perfecționarea profesională a funcționarilor publici, aceștia își vor îmbunătăți capacitățile de gestionare mai eficientă a fondurilor disponibile, vor fi în măsură să colaboreze atât cu alte instituții ale administrației publice cât și cu cetățenii, în vederea identificării nevoilor și priorităților comunității, creându-se astfel un mediu propice pentru atingerea obiectivelor necesare integrării europene. De menționat este și faptul că în perioada de derulare a programelor, autoritățile vor beneficia de consultanța asociației neguvernamentale PAEM Arad"**, precizează **Ciprian Luca**, consilier în cadrul CJA.

M. Popescu

La Sânmartin

Șapte suflete într-o casă a groazei

În satul Sânmartin, la casa cu numărul trei locuiește de nouă ani, în chirie, Simion Kârdan cu familia. Șapte oameni, cei doi soți și copiii își duc zilele în două camere, plătind chirie, infimă, e drept, Primăriei Macea.

La familia Kârdan am ajuns trimiși de sătenii din localitate, care știau în ce condiții trăiesc acești oameni. Pe lângă că cei doi soți nu pot lucra nici unul, din cauză că sunt bolnavi, imobilul în care locuiesc este aproape de a se prăbuși, dacă nu cu totul, atunci măcar în parte. Faptul că Simion Kârdan nu a vrut să stea de vorbă cu noi de teamă că Primăria din localitate va refuza să încheie un nou contract de închiriere și-i va lăsa pe drumuri, nu ne-a împiedicat, însă, să vedem starea deplorabilă a locuinței. Tencuiala căzută, geamurile sparte, grinzile acoperișului, care unește corpul de casă cu grajdul, sunt putrede și rupte, iar o parte dintr-un zid aflat în prelungirea grajdului s-a prăbușit deja, astfel încât cei domici pot intra la familia Kârdan nu doar pe poartă ci și pe lângă grajd, deoarece acum nu-i mai împiedică nimic să facă acest lucru.

Când am întrebat dacă nu le este frică că, într-o bună zi acoperișul de peste intrarea în curte se va prăbuși, omul a ridicat din umeri și a spus: **„Ce să fac? Singurul lucru pentru care mă rog este să nu cadă peste copii".**

Tocmai din acest motiv familia Kârdan a făcu apel la Primăria Macea să intervină și să facă minimum de reparații care să le dea chiriașilor siguranța că nu vor fi expuși accidentelor. **„Niște lucrători de la primărie au venit, au văzut, au spus că o să repare, iar noi încă îi așteptăm"** mai spune Simion Kârdan. De altfel, la un moment dat, omul, împreună cu câțiva frați, care s-au oferit să-l ajute, erau hotărâți să se apuce de treabă și, pe cheltuiala proprie, să repare tot ce era de reparat. Nici atunci nu s-a putut face acest lucru. Motivul este simplu. Atunci când au înștiințat Primăria Macea cu privire la această intenție, li s-a spus că acest lucru intră în obligațiile locatorului și nicidecum ale chiriașului. Așa s-a ajuns la situația de față.

Cu privire la cele relatate mai sus am încercat, ieri, să luăm legătura cu Ioan Chișeuan, viceprimarul comunei Macea, care să ne spună dacă și când se vor face reparații la casa în care locuiește, în chirie, familia Kârdan. Acesta afirmă: **„Casa respectivă va fi transformată în grădiniță. Probabil, în primăvară, vom face reparații, iar atunci vom oferi familiei în cauză o altă locuință."**

Anca H.

„Tot cei cu bani o vor duce bine"

- Cu ce vă ocupați?

- Am fost învățătoare, iar acum m-am pensionat. Pentru că banii sunt puțini, de când nu mai lucrez, mă ocup cu grădinăritul.

- Ce credeți despre integrarea în Uniunea Europeană?

- Nu știu ce să cred. Am auzit că micii producători și noi, cei care ne ocupăm cu legumicultura, ne vom pierde obiectul muncii.

- Ce veți face atunci?

- Nu știu. Mai avem pensia, dar și aceasta este cum este...

- Credeți că micii producători ar trebui stimulați?

Floarea Otlăcan, 57 de ani, Macea

- Poate că da. Nu neg că ar fi bine să se deschidă hale unde să se vândă numai marfă de calitate, dar cred că trebuie și bani pentru asta. Însă la noi, deocamdată, puterea de cumpărare lasă de dorit.

- Și dacă intrăm în UE va fi mai bine?

- Cred că pentu unii va fi bine, iar pentru alții rău. Cei care sunt săraci vor fi și mai săraci. În schimb, persoanele care au bani și o duc bine acum, o vor duce la fel și după intrarea în Uniunea Europeană.

A. Hălmăgean
Foto: M. Szegö

Depresia postnatală - o problemă a cuplului

În majoritatea cuplurilor, venirea pe lume a unui copil este, fără îndoială, un eveniment deosebit, care umple sufletele părinților și ale celor apropiați lor, dă un nou sens vieții și marchează universul familiei. Sunt însă și situații în care armonia căminului este, paradoxal, zdruncinată din temelii de ființa care și-a cerut dreptul la viață. Să exemplificăm: în urmă cu câțiva ani, la scurt timp după naștere, într-un gest aparent inexplicabil mama nou-născutului se aruncă de la etaj. Episod suicidar. 2005, ianuarie. Mama unui bebeluș de nici două luni dispare de la domiciliu. La scurt timp, corpul neînsuflețit este găsit în apele Mureșului.

În ambele cazuri, gesturile extreme ale celor două femei pot fi urmări ale depresiei postnatale. Despre această afecțiune, cu toate particularitățile ei, am stat de vorbă cu un medic ginecolog, respectiv cu un psihiatru.

Foto: Ștefan Matyaș

Adrian Popa, medic specialist obstetrică - ginecologie: „După naștere,femeia trebuie să simtă că nu este respinsă de soț"

- Domnule doctor, ce este depresia postnatală?

- Este o afecțiune care apare după naștere. Să nu uităm că femeia gravidă trece prin cele trei trimestre de sarcină, fiecare fiind caracterizat de modificări psiho-emoționale diferite. Primul trimestru este caracterizat de anxietate, de teamă. Se produc modificări hormonale. Femeia trece printr-o perioadă de integrare neuro - hormonală. Unii specialiști consideră că și vărsăturile din primul trimestru de sarcină sunt expresia unor modificări adaptative psihice la starea de gestație. În al doilea trimestru gravida este liniștită. Percepe mișcările copilului, vede cum crește. În ultimul trimestru reapar neliniștile: Cum voi naște? Cum va fi copilul? E totul în regulă? Toate modificările adaptative din partea psihicului viitoarei mame sunt modificări considerate normale și de aceea vizitele periodice la medic sunt importante. El stabilește dacă acestea se păstrează în limite normale sau la un moment dat apar deviații de la normal.

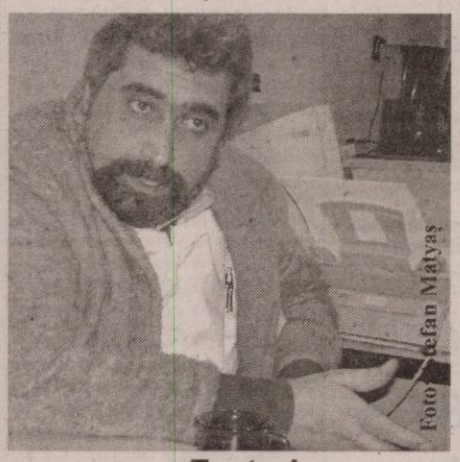

Foto: Ștefan Matyaș

• Factori

- Care sunt factorii declanșatori ai depresiei?

-Practic, există afecțiuni care țin de domeniul psihiatriei; afecțiuni ce se consideră că există chiar în timpul sarcinii. Actul nașterii este o încercare foarte mare pentru femeie și, cu tot ce implică el, poate fi factorul declanșator al unor tulburări psihice minore sau majore. Ca proporție, acest tip de afecțiuni psihice sunt foarte rare. În procente, între 0,1 și 1 % dintre femeile gravide prezintă acest tip de afecțiune.
În ceea ce privește depresia postnatală, sunt implicați mai mulți factori. Pe noi, ca medici, ne interesează să eliminăm factorii pur medicali ce țin de actul nașterii, ca de pildă infecțiile. Dacă nu există o cauză infecțioasă, intră în discuție factori emoționali. Pentru că, dintr-o dată, femeia se trezește cu un copil în brațe. Se simte responsabilă pentru copil, dar e derutată: se simte singură, neajutorată. Ar mai fi factori socio-economici: ce poate să-i ofere copilului din punct de vedere material? Un alt factor se referă la nivelul de cultură, de pregătire. Se pune și problema vârstei - când e vorba de o naștere la o femeie de 15 -16 ani.

- Poate fi depistat terenul depresiv al viitoarei mame?

- În mod cert, cu o singură condiție: gravida să respecte dispensarizarea sarcinii. Mă refer la controalele periodice, unde viitoarea mamă poate fi evaluată și din punct de vedere psihologic.

• Debut

- În rândul cărei categorii sociale se înregistrează cea mai mare incidență a acestei afecțiuni?

- Dacă luăm în considerare factorii amintiți, în categoria defavorizatelor socio - economic. Tabloul, de cele mai multe ori, nu îmbracă forma de depresie clasică, ci de abandon. Un fel de reacție mai apropiată de omul primitiv: fuga. Frica determină abandonul. Nu putem vorbi, însă, de o regulă.

- Ce legătură există între vârsta femeii și depresia postnatală?

- În afara faptului că mamele foarte tinere sunt mai debusolate, alte legături nu pot fi semnalate.

- La cât timp după naștere debutează depresia?

- Se vorbește despre o depresie postnatală precoce care apare în primele două săptămâni după naștere și mai frecvent în primele două - trei - cinci zile de la naștere. Ar mai fi o formă tardivă de depresie care poate să apară la o lună după naștere și mă refer aici la psihoza de lactație. În general, în acest caz există un proces infecțios la nivelul sânului care declanșează tulburarea psihică.Și în acest caz se tratează infecția. Implicit se remite și tabloul psihic.

• Manifestări

- Afecțiunea la care facem referire înregistrează un traseu standard al evoluției sau este particularizată de la caz la caz?

- Fiecare caz se încadrează într-un tablou simptomatic general, dar, în același timp, fiecare caz este individual. Există forme de depresii ușoare, tranzitorii, de una - două zile. Forme de depresii majore, cu dezinteres față de propriul copil, care pot merge până la aversiune. Copilul e văzut drept cauză a relelor, a stării în care se află mama. Sunt cazuri extreme care au mers până la sinucidere sau pruncucidere.

- Cine diagnostichează depresia postnatală?

-Ideal ar fi obstetricianul și psihiatrul.Când se observă că o lăuză are un comportament ciudat, bizar, se solicită consult psihiatric. Psihiatrul are ultimul cuvânt în stabilirea diagnosticului și stabilește schema de tratament. Mă refer aici la cazurile cu tulburări clar psihiatrice, nu la mama care într-o zi e mai melancolică. Nu cred că nu există lăuză care să nu treacă prin momente de melancolie postnatală.

- Ce metode terapeutice se folosesc?

- La formele minore - psihoterapia. Cel mai important e suportul familiei. Lăuza trebuie să-și simtă familia foarte aproape.

• Vorbe de duh

- Care este rolul soțului în situația unei mame cu depresie postnatală? Cum își poate ajuta soția?

- Încurajând-o, vorbindu-i.

- Ce ar trebui să-i spună?

- „E extraordinar că avem un copil" „Seamănă cu tine/cu mine/cu amândoi", (după caz)., Sunt fericit" „Te iubesc" „Ți-am pregătit mâncarea preferată", „Arăți super după ce ai născut", „De-abia aștept să veniți acasă", „Am finalizat ultimele pregătiri în camera copilului". Există femei excesiv de pedante, care au o admirație mai pronunțată față de propriul corp și nu se pot obișnui cu noua situație ce apare imediat după naștere: burtă, edeme etc. Ideea este că femeia, după naștere, trebuie să simtă că nu e respinsă de soțul ei. E de datoria soțului să-i insufle ideea că cel născut nu e un motiv de distanțare, ci un motiv de apropiere și mai mare, fizică și psihică și că împreună vor depăși greutățile.

• Timp

- Cât durează depresia postnatală?

-Formele minore, care, de fapt, nu pot fi catalogate ca fiind depresie postnatală, cunosc perioade scurte: de la o oră până la o zi. Sunt cazurile în care lăuza se plânge la câteva zile după naștere că nu are suficient lapte, sau i se pare că nou-născutul nu a supt suficient. Sunt și situații când femeia este apatică, refuză să ia contact cu ceilalți. În acest caz, intervenția psihiatrului este necesară. De la o depresie postnatală se poate ajunge la tulburări psihice majore: schizofrenie, paranoia. În această situație se consideră că tulburările psihice au existat anterior și s-au declanșat odată cu nașterea și lăuzia.

- Se cunoaște legătura indestructibilă dintre mamă și nou -născut. Cum resimte acesta starea de depresie a mamei și în ce măsură îl afectează?

- Starea de depresie înseamnă un stres psihic asupra mamei. Nou - născutul simte lucrul ăsta. Stresul scade și lactația, se modifică frecvențele cardiacă și respiratorie. Nou - născutul le simte pentru că le are imprimate din perioada intrauterină. Devine agitat, plânge, nu mănâncă - răspunde și el tot prin stres.

- Depresia postnatală este o boală a epocii noastre sau are un istoric mai lung?

- A existat de când există nașteri și va exista cât timp vor fi nașteri.

- Sunt mai expuse depresiei femeile care trec printr-o naștere naturală sau cele care sunt supuse cezarienei?

- Cele mai expuse sunt cele cu o labilitate psihică pronunțată, practic cu o structură psihică mai labilă, indiferent de modul de naștere.

Dr. Ana-Maria Furnică, medic psihiatru: „Sunt cazuri în care starea mamei este percepută în mod greșit, reproșându-i-se lenea și lipsa de voință"

- Doamnă doctor, cine depistează o depresie postnatală care debutează după externarea din spitalul matern?

-În mod firesc, medicul pediatru, care vine periodic să urmărească evoluția nou – născutului. El stă de vorbă și cu mama și observă starea acesteia. Americanii spun că, după naștere, 10-15% dintre femei fac depresie și tristețe postnatală (post partum blues). Există factori predispozanți ai depresiei. Sarcina și nașterea reprezintă un stres major pentru femeie. La fel și apariția unui nou membru al familiei. Un alt factor ar fi modificările endocrinologice din timpul sarcinii și cele din perioada nașterii. Acestea pot favoriza apariția depresiei sau a anxietății. Cele mai grave sunt, însă, psihozele.

• Forme

- Vă rugăm să nuanțați acest termen generic , depresie.

- Există două niveluri de depresie*:* **tristețe postnatală** care se manifestă printr-o stare de lipsă de energie, de iritabilitate și **tulburări de atenție**. Mama este foarte preocupată de copil, fapt ce duce la scăderea atenției distributive. E o dispoziție ceva mai tristă. O lipsă de elan, de energie, care poate să țină și de oboseală.Trece spontan, dar e bine să fie diagnosticată, pentru că femeia trebuie să înțeleagă ceea ce i se întâmplă. Depresia se manifestă în registrul energetic. Femeia se învinovățește că nu-și poate îngriji copilul. E foarte importantă susținerea din partea familiei. E o modalitate firească de comportament, ce ține de naștere. Pentru moment, viața mamei se centrează pe copil. Sunt cazuri în care starea lăuzei este percepută în mod greșit de către soț și membrii familiei, reproșându-i-se lenea și lipsa de voință.

• Stări

- Cum arată tabloul unei depresii postnatale?

- Există depresii postnatale care, ca orice altă depresie, se manifestă în mai multe planuri. Femeia se confruntă cu senzația de lipsă de energie, caracterizată prin stare de apatie. Resimte o tristețe profundă: nu se poate bucura de nimic, nu are poftă de nimic. E o stare în care apar insomnia sau hipersomnolența, lipsa poftei de mâncare.În acest plan poate apărea anxietatea: „nu pot face față situației, sunt o mamă rea". Există și idei obsesionale, ceva mai grave:că ar putea face ceva rău copilului, că ar putea să-l omoare, să-l scape din brațe. În registrul ideației (cognitiv), femeia se confruntă cu idei depresive, de neajutorare, de disperare, de lipsă de speranță.Dacă ideația suicidară e foarte pregnantă; femeia trebuie internată în spital.

- În ce cazuri e obligatorie intervenția psihiatrului?

- În toate situațiile ar fi bine să fie consultată de medic. Psihiatrul este cel care decide dacă trebuie sau nu urmat un tratament medicamentos sau dacă poate fi susținută psihoterapeutic (sporturi ca înot, gimnastică sunt binevenite).La formele ușoare, susținerea familiei, psihoterapia, programul diversificat dau rezultate. În situațiile severe, doar psihiatrii sunt cei care tratează afecțiunea.

- Cum ar putea fi prevenită depresia postnatală?

- În programul de pregătire a femeii pentru naștere ar trebui să existe informații legate de această posibilă stare. La Școala Părinților trebuie discutate cu femeia gravidă toate modificările de comportament ce se produc după naștere și când ajungi cu copilul acasă. Dacă viitoarea mamă ar cunoaște aspecte legate de modificările de după naștere ar depăși mai ușor această perioadă și ar fi scutită de o parte din suferință.

Pagină realizată de Teodora Matica

Ing. Gheorghe Falcă,
Primarul Municipiului Arad,

În conformitate cu prevederile Legii nr. 52/2003, transmit următorul

ANUNȚ

Începând cu data de marți, 01.03.2005, la intrarea în Primăria Municipiului Arad, este afișat următorul proiect de hotărâre:

Proiect de hotărâre privind aprobarea Planului Urbanistic de Detaliu "Stație distribuție carburanți-Calea Radnei nr.116, Arad, beneficiar SC XXX-OIL SRL-inițiativa primarului.

Până la data de 11.03.2005, la registratura Primăriei Municipiului Arad, cei interesați pot depune în scris recomandări, sugestii și opinii.

Informații suplimentare pot fi solicitate începând cu data de 1.03.2005, între orele 8,00-20,00, la Serviciul Relații Publice, camera 5.

CEI INTERESAȚI pot solicita în scris și pot primi copii după acest proiect de hotărâre, care poate fi studiat și pe site-ul Primăriei Arad, la adresa www.primariaarad.ro

PRIMAR-
ing.Gheorghe Falcă

(com./03.2005)

MANITOBA TEX
Textile Production - Printing and Embroidery

angajează persoană pentru postul de

operator masină - imprimat

Se cer studii medii, stagiul militar satisfăcut iar cunoasterea lb. engleze constituie un avantaj.

Cei interesati sunt rugati să trimită CV prin postă la O.P. 3 Arad, C.P. 152 prin fax la nr. 0257-281322 sau la sediul firmei noastre din Zona Industrială.

(com./03.2005)

Sportivul săptămânii

„Ne așteaptă un meci greu, foarte emoționant”

• Consideră baschetbalistul Alan Tosic (West Petrom Arad)

Sub culorile echipei de baschet masculin West Petrom Arad, Tosic a făcut unul dintre cele mai bune jocuri ale sale din ultima perioadă. Și-a asistat coechipierii, a contribuit din plin la victoria obținută împotriva mediesenilor și, lucru important, s-a făcut remarcat prin coșuri înscrise de la mare distanță. Reușitele îl recomandă pentru rubrica noastră, cu care v-am obișnuit deja. Ieri dimineață am stat de vorbă în grabă, „răpindu-l” pentru câteva minute pe sportiv. O grabă însă justificată, deoarece microbusul petroliștilor tocmai stătea să plece spre Ungaria, la Debrecen, unde a fost onorată invitația clubului Vadkakasok pentru susținerea, pe cheltuiala organizatorilor, a unei întâlniri amicale.

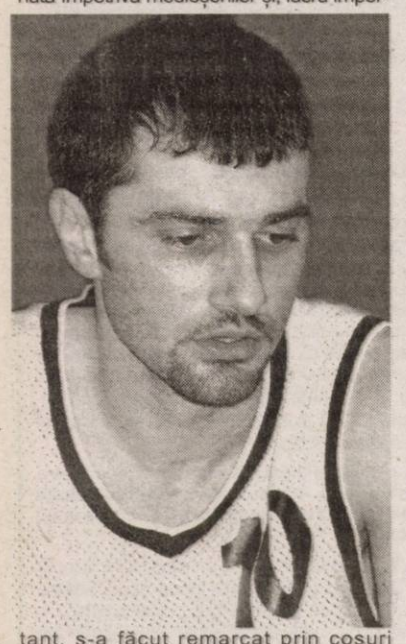

– O victorie prețioasă cu Gaz Metan.

– Sigur, succesul este binevenit în acest moment. Ne dă încredere și speranță. Mă bucur, în primul rând, că ne-am impus și că jocul îmi funcționează din ce în ce mai bine.

– Ce părere ai despre Farul? S-a întărit considerabil în această iarnă.

– Și îl are pe bancă pe Dragan Petricevic. Sâmbătă ne așteaptă, fără îndoială, o partidă grea. Este o echipă valoroasă iar emoțiile sunt garantate. Însă nu ne lăsăm și vom lupta pentru a intra în posesia punctelor.

– Mai resimți dureri după accidentarea suferită, ce te-a ținut mult timp pe margine?

– Sunt în regulă acum. Urmez în continuare un tratament injectabil, rezultatele neîntârziind să apară. Mai trebuie să primesc 5 injecții, apoi cred că voi fi „ca nou”.

– Greutățile financiare presupun că vă apasă.

– Se știu problemele noastre. Eu ce să zic... Sper să se rezolve.

– Pe ce loc terminați campionatul?

– După părerea mea, pe locul 7. Nu prea avem, din păcate, o echipă „lungă”. Pe de altă parte, mi-aș dori să-i avem pe spectatori tot atât de aproape, calzi, gata să ne încurajeze în orice împrejurare.

A consemnat
Adrian Hărțău
Foto: V. Musca

Tradiție și performanță la Facultatea de Educație Fizică și Sport a UVVG

● Discuție cu decanul **Facultății de Educație Fizică și Sport** din cadrul **Universității de Vest Vasile Goldiș, conf.univ.drd. Romeo Radoslav**

- Având în vedere rezultatele deosebite obținute, în timp, de absolvenții Facultății de Educație Fizică și Sport a UVVG, pentru a afla secretul acestei reușite am discutat cu decanul facultății:

- Domnule Decan, anul academic 2004-2005 este unul aniversar pentru UVVG. Care este, pentru facultatea dumneavoastră, bilanțul în acest an?

- În anul 1993, cel de-al treilea de existență a UVVG, a luat ființă, la inițiativa mai multor dascăli, printre care **prof.univ.dr.Aurel Ardelean**, și la solicitarea numeroșilor tineri care doreau să aibă acces la un învățământ superior în domeniu, Facultate de Educație Fizică și Sport. Cu un corp didactic de elită, am pornit la drum pentru consolidarea facultății.

În anul 2000, am primit acreditarea din partea MEC, existând deja trei serii de absolvenți care au promovat licența în procent de peste 90%. Toate aceste examene le-am susținut la Facultatea de Educație Fizică și Sport a Universității Babeș-Bolyai Cluj-Napoca. Din anul 2004 susținem licența cu propriul corp didactic.

- Ce rezultate deosebite ne semnalați?

-În cei peste 12 ani de activitate au finalizat studiile peste 600 de absolvenți, marea majoritate integrându-se socio–profesional în învățământ sau în sportul de performanță.

- Dați-ne câteva nume dintre cei care s-au remarcat prin rezultate deosebite.

- Ne mândrim cu studenți care sunt sportivi de mare performanță. Dintre aceștia menționăm: ADRIAN JIGĂU, vicecampion mondial la haltere, OTILIA BĂDESCU, campioană europeană la tenis de masă și locul 3 la mondiale, COSMIN CUCIUREANU și DARIA COROȘ, vicecampioni naționali la înot, TEODORA PETRAȘ, campioană națională la atletism etc. De asemenea, rezultate deosebite am obținut cu echipa de baschet feminin, cu cea de polo, baschet și fotbal. De asemenea, am participat la campionatele universitare, unde ne-am clasat pe primele locuri.

- De ce dotări dispune facultatea?

- Facultatea funcționează în sediu propriu, având săli de curs, seminar, laboratoare și cabinete dotate competitiv. Baza sportivă numără 6 terenuri, o sală de aerobic și bac pentru canotaj. Pe baza unor contracte, studenții au acces și la alte săli de jocuri sportive precum și la bazinul de înot "Delfinul".

- Ce perspective ne dezvăluiți?

- Urmează să introducem și o a doua specializare, Kinetoterapia, deoarece UVVG are și o Facultate performantă de Medicină care poate asigura cadre de specialitate și baza materială pentru practica studenților.

- Vă mulțumim!

A consemnat,
Speranța Milancovici

Albe și negre

Curat-murdar

Se spune că omul sfințește locul, că un primar este etichetat drept bun, atunci când reușește să mulțumească într-o oarecare măsură cât mai mulți oameni, din diferite domenii de activitate. Sportul ar fi unul dintre acestea. Unii țin cont de faptul că cel mai bun ambasador al orașului e sportivul X sau echipa Y, alții nu dau doi bani pe acest adevăr.

Spre exemplu, la Cluj, primarul și consilierii locali au găsit de cuviință să aloce sportului 45 de miliarde lei. Grosul banilor l-a luat echipa de fotbal de primă divizie, CFR Ecomax, dar nici celelalte cluburi din orașul de pe Someș n-au fost omise de la împărțitul banilor. Echipele de baschet au primit în total peste 4 miliarde. Majoritatea acestor asociații sportive sprijinite de CLM Cluj sunt private, au sponsori, dar edilii din Dealul Feleacului au considerat că ele reprezintă orașul în întreceri interne și internaționale și trebuie sprijinite.

*De ce la Arad nu se poate urma exemplul Clujului și a altor orașe care au alocat sportului sume frumușele? Formații de tradiție, precum BC West Petrom sau Handbal Club, sunt în pericol de desființare din pricina situației financiare precare. **Bază legală** există dle. primar Falcă. Asta, în ciuda celor declarate - pentru prostime - de dvs. într-o emisiune de sport de pe un post local, în care - între noi fie vorba - moderatorul n-a știut sau n-a vrut să vă deranjeze cu întrebări la obiect. Dacă totuși, nu știți cum să procedați, puneți mâna pe telefon, sunați-vă prietenul și colegul de partid, primarul Boc, pentru a vă lumina și a afla pârghiile legale de susținere a sportului arădean. Nu mai amăgiți oamenii că nu sunt bani, că orașul de pe Someș are o altă forță economică comparativ cu Aradul. Așa este, dar nimeni nu vă cere miliarde, ci câteva sute de milioane.*

Bine că pentru bunăstarea și confortul angajaților Primăriei nu a însemnat un efort financiar prea mare alocarea de la buget, în primă fază, a 26 de miliarde, iar deunăzi s-au mai găsit prin visterie un „mizilic” de 4 miliarde. Sumă - acesta din urmă - ce ar fi acoperit în linii mari nevoile actuale ale sportului arădean pe anul 2005. V-a stat bine în campania electorală, dle. Falcă printre sportivi și echipele de top ale Aradului, iar acum după ce v-ați văzut cu sacii-n căruță, le întoarceți ostentativ spatele. Ba, mai mult, sunteți decis să intrați în istorie ca demolator de stadioane. Curat-murdar, dle. primar trecător al urbei noastre...

Daniel Scridon

Voința Arădeană 2004, premiată la Gala Societății Civile

Teatrul Național din București a găzduit, recent, cea de-a treia ediție a Galei Societății Civile, un eveniment anual de recunoaștere a excelenței în domeniul activismului social. O competiție care premiază cele mai valoroase proiecte desfășurate de: organizații neguvernamentale, grupuri de inițiativă, sindicate sau persoane fizice. „Nu da spagă“, „Burse pentru elevii deștepți de la sate“, „Salvați Parcul Carol“, „Salvați Delta Dunarii“ și o mulțime de alte proiecte (182 în total) derulate în 2004 de organizații neguvernamentale au fost nominalizate și dezbătute de juriile care au decis care sunt cei mai activi actori sociali din Romania anului 2004.

● „Pentru o viață sănătoasă”, mențiune specială

Orașul nostru a fost reprezentat de către Voința Arădeană 2004 - pentru o viață sănătoasă, grup de inițiativă ce a primit mențiune specială a juriului pentru inițiativă locală. Ce înseamnă acest proiect, în a constat, care sunt obiectivele și acțiunile, ce se dorește pentru viitor, în rândurile de mai jos...

● Cine este Voința Arădeană 2004?

Grupul de inițiativă, în componența căruia îl găsim pe Matei Peloc, președintele A. S. Voința Arad și Paraschiva Peloc, este format din copii, tineri și bătrâni, pentru care canotajul nu este un simplu sport ci este o formă de viață. Ideea creării unui club de amatori de canotaj și kaiac a apărut spontan, din rândul celor care iubesc sporturile nautice și sportul în general. A. S. Voința Arad, având o tradiție veche în acest domeniu, a luat în serios doleanțele apărute și, pe fondul mesajului european, ca anul 2004 să fie anul „Sportului pentru toți” s-a hotărât să se pună bazele acestui club. La începutul anului trecut grupul număra 12 membri, pentru ca, spre sfârșitul anului, să ajungă la 72.

● Obiectivele proiectului

Ținta principală este crearea unei structuri sportive de sporturi nautice permanente, de amatori, pentru asigurarea unei șanse egale tuturor, indiferent de vârstă, dotări fizice sau categorie socială, de a face sport în timpul liber, pentru păstrarea sănătății. Printre acțiunile proiectului în 2004, care a avut un buget de 30 de milioane întâlnim: organizarea unui concurs de amatori la canotaj și kaiac „Cupa Voința” și Concursul

Matei Peloc și răsplata pentru proiectul prezentat la Gala Societății Civile
Foto: V. Musca

Memorial „Sorin Lobonț”, ambele în luna iulie, Concursul de amatori „Voințiada” (octombrie 2004); formularea unui proiect, adresat Primăriei Municipiului Arad, prin care autoritatea administrativă era invitată la un parteneriat activ, pentru realizarea proiectului „Voința arădeană 2004” pentru o societate sănătoasă; inițierea de parteneriate cu asociații și cluburi din străinătate.

● Originalitatea proiectului

Înalta performanță în sportul românesc lasă un vid în urma sa. În canotaj și kaiac acest vid este cel mai acut deoarece, la ora actuală, aceste sporturi se practică numai la nivel de performanță. Fiind cel mai complex sport, sporturile nautice au fost „inventate” pentru a fi practicate de amatori, în timpul liber, iar inițiativa grupului și-a propus să spargă acest vid, pe de o parte, iar pe de cealaltă să tragă semnalul de alarmă pentru organele de decizie.

Obstacolele întâmpinate, căci au existat și impedimente în derularea acestui proiect, au fost lipsa resurselor financiare pentru a face publicitate inițiativei, lipsa personalului calificat pentru managementul proiectului, dotările materiale insuficiente.

Premiul a prins bine grupului de inițiativă arădean deoarece: **„Acest premiu ne stimulează pentru a dezvolta și a amplifica această activitate sportivă de masă din cadrul programului „Sportul pentru toți” și activizarea sportului la nivelul amatorilor pentru dezvoltarea mișcării sportive și întreținerea sănătății. De altfel, noi ne-am înscris cu acest proiect la secțiunea Sănătate.”**, ne-a declarat Matei Peloc, membru al grupului.

● Se dorește revirimentul în sporturile nautice

Proiectele pentru acest an ni le-a dezvăluit Matei Peloc: **„Pentru acest an dorim să dezvoltăm acest proiect și să colaborăm mai bine cu alte asociații similare din țară. Baza sportivă Voința stă la dispoziția tuturor amatorilor care doresc să se inițieze sau să practice sporturile nautice. Să nu uităm de tradiția Aradului în acest domeniu (în 1923 la Arad s-a organizat primul Campionat Național la canotaj), o tradiție pe care dorim să o reînviem și prin acest proiect. Sperăm, de asemenea, să găsim înțelegere la factorii locali de decizie pentru a ne sprijini în activitatea noastră, acești prim pași importanți în dezvoltarea proiectului.”**

Adela Ciolocoi

Răzvan Cadar - arbitru de „C”

După 7 ani petrecuți pe terenurile campionatelor județene de fotbal, arbitrul Răzvan Cadar a luat testele fizice și teoretice susținute la Govora și a promovat în lotul divizionar C. Astfel, Răzvan se va alătura asistenților Silviu Mocanu și Emil Cristea, formând o brigadă arădeană de „C”.

Ceilalți doi „cavaleri ai fluierului” de nivelul C, Marius Axente și Adrian Apătean nu s-au prezentat la testări, fiind reprogramați pentru 14 martie.

D. S.

Clubul Presei
organizează
nunți, botezuri, mese festive, banchete, majorate, etc.
- PREȚURI REZONABILE -
400.000- 560.000 lei/pers.
Informații și rezervări la telefon
0257 - 280.989; 0745 - 272.111.

MTS Leasing GmbH

NOI ÎȚI DĂM
PUTEREA DE A CONSTRUI

www.mts.leasing.ro

FINANȚĂRI IMOBILIARE PENTRU CONSTRUCȚII ÎN SISTEM LEASING

office@mts-leasing.ro

Îți oferim:
- Finanțare în sistem leasing pentru construcții

Îți promitem:
- O decizie promptă și rapidă

Te sprijinim:
- Cu asistență tehnică, juridică și financiară

Dobânda este:
- 5% pe an la sold

5% PE AN LA SOLD

Moneda finanțată este:
- Euro

Destinația finanțărilor este:
Construcții civile - case, vile, hoteluri, moteluri
- Construcții industriale, hale, depozite etc.

Perioada de finanțare este:
- Maxim 20 ani.

(c.698/2004)

MTS LEASING

Tel. 0257/280.776; 0257/283.811 Fax 0257/283.812 Piața Avram Iancu nr. 16, Arad

S.C. CENTRAL S.A. Arad

Angajează prin selecție:

CAMERISTĂ

Condiții: - experiență în domeniu

FEMEIE DE ÎNTREȚINERE

Condiții: - experiență în domeniu
- reședință în municipiu

Informații la sediul societății din Arad, str. Horia nr. 8.

(COM.03.2005)

R.A. Apă Canal Arad

cu sediul în Arad, str. Sabin Drăgoi, nr. 2-4,

REGIA AUTONOMĂ APĂ-CANAL RAAC 1895 ARAD

Aduce la cunoștința abonaților din localitatea Pâncota, că în perioada 01.03.2005-04.03.2005, **SE VOR ÎNCHEIA NOILE CONTRACTE DE FURNIZARE A SERVICIILOR DE APA-CANAL.**

Contractele se vor încheia la Stația de Epurare din loc. Pâncota, str. Luncii 11. Abonații, persoane fizice sunt rugați să aibă asupra lor copie după actul de proprietate al imobilului (contract de vânzare-cumpărare, extras C.F. sau certificat de moștenitor) și copie după actul de identitate.

Abonații, persoane juridice (agenți economici și asociații de locatari/proprietari) sunt rugați să aibă asupra lor copie după codul fiscal și ștampila.

În situația în care abonații nu încheie contractul de furnizare, R.A.A.C. Arad își rezervă dreptul de a sista furnizarea serviciilor.

Director general, ing. Bănățean Gheorghe (com./03.2005)

Direcția Silvică Arad

cu sediul în Arad, str. Episcopiei, nr.48

organizează în data de 09.03.2005, ora 9,00, O NOUĂ SELECȚIE DE OFERTE, pentru executarea lucrărilor silvice neadjudecate în data de 24.02.2005, în raza de activitate a Ocoalelor Silvice Beliu, Ineu, Iuliu Moldovan și Sebiș - Moneasa.

Documentațiile necesare pentru elaborarea și prezentarea ofertelor se pot obține de la sediile ocoalelor silvice sus menționate.

Ofertele se pot depune la secretariatul Direcției Silvice Arad, până la data de **08.03.2005, ora 16,00**. (COM./02.2005)

- **VÂND** teren intravilan pe centură, 3,9 ha. Pe care sunt 9 hale a 1250 mp/hală (din cărămidă cu acoperiș quesoane), 300 mp. spațiu pentru birouri. Utilități existente.
- **OFER spații** pentru închiriere 25 buc. hale la prețul de 0,5 Euro/mp, în spate la sere pe șoseaua Arad-Curtici, la 500 m de intersecție, hale de la 1200 la 1800 mp. Utilități existente.
- **VÂND/ÎNCHIRIEZ** abator palmipede în loc. Pecica (lângă gară) S construită 2400 mp S aferentă 10.000 mp cu toate utilitățile existente.
- **ÎNCHIRIEZ** în vama Nădlac, teren pentru case schimb valutar, asigurări carte verde. Concesionez teren pentru construcții de hale, sere. S 15.000 mp.
- **ÎNCHIRIEZ** în cartierul Alfa, 20 mese piață cu 60 euro/lună/buc.
- **ÎNCHIRIEZ** în vama Nădlac la 50 m de vamă, bazine și instalație pentru vânzare carburanți.
- **VÂND** în Cartierul de Vest 2 case în roșu, S utilă 250 mp/casa, preț 35.000 euro/buc.
- **ÎNCHIRIEZ** standuri comerciale în Market Jackson, din cartierul Alfa.
- **VÂND** 26 de ha teren intravilan, trup izolat la 5 km de centru Arad, pe șoseaua Arad-Nădlac, toate utilitățile.
- **VÂND** 2 buldozere S 1500 cu lamă de 4 m. Preț 6000 euro/buc.
- **VÂND** excavator cu cupă de 0,6, proveniență Germania. Preț 7000 euro.
- **VÂND** stație betoane, CEDOMAL, în stare de funcționare, preț 15.000 euro.
- **ÎNCHIRIEZ** 3 hale pentru creșterea vacilor 2.800 mp/grajd, cântar basculă, spațiu depozitare furaje, spațiu pentru fabrică nutrețuri concentrate și spațiu abatorizare+birouri. Preț 0,9 euro/mp. Utilități complete, situat la 0,5 km de Arad în drumul spre Curtici.
- **VÂND** 8 hale (S hala, 1240 mp + spațiu birouri h 3,5 m, l = 12 m, L = 100 m) Suprafața aferentă 3,7 ha. Posibilitate de vânzare pe bucăți, situată pe șoseaua Arad-Oradea la 800 m de sensul giratoriu pe partea stângă a drumului.
- **CUMPĂR** teren agricol grupat în parcele cuprinse între 3-50 ha. în zona Zimand, Livada, Sânleani, Pecica.
- **CUMPĂR** teren în suprafață de 4000-5000 m.p. pe Calea Radnei, Grădiște cu front stradal.
- **CUMPĂR** teren cu front stradal, suprafata 4000-5000 mp. pe Calea Timișorii.

TELEFOANE 280.776, 283.811. (c.698/2004)

Sc Cotta International Srl

cotta International SRL

ANGAJEAZĂ
MAGAZIONERI-GESTIONARI

cu experiență în domeniu
și cunoștințe operare calculator.

Se oferă
- salarizare atractivă,
- condiții deosebite de muncă
- bonuri de masă.

Cei interesați sunt rugați să-și depună un CV însoțit de o scrisoare de intenție, la sediul societății din Arad, str. Bicaz, nr.1-5 (intrarea din str. Aleea Muncii), de luni până vineri, între orele 8 - 9 și 14.30 - 15.30 sau prin fax la numărul 0257 / 278.602.

(com./02.2005)

OFERIM SPRE VÂNZARE

2 APARTAMENTE ULTRACENTRAL

PREȚ NEGOCIABIL.

CONSULTANȚĂ ÎN AFACERI „LEX"

TEL. 0746-166544, 0257-251133.

(c.1127/2005)

FUNDAȚIA ROMÂNO-GERMANĂ

Centrul de pregătire și perfecționare profesională

Autorizată conform O.G. 129/2000, pentru organizarea următoarelor cursuri:

Cursuri de calificare:

* Lucrător în comerț - 3 luni
* Tapițer - 3 luni
* Ospătar - 5 luni
* Zidar - 5 luni

Cursuri de inițiere:

Operare PC - 1 lună

Limba germană - 1 lună

Diplomele sunt avizate de către M.E.C. și M.M.S.S.F.

INFORMAȚII:

Vladimirescu, str. Gării nr. 59, Tel. 0257-514931; 514934

Arad, str. Episcopiei nr. 32, Tel.: 0257-214965.

(c.1005/2005)

OFERIM SPRE ÎNCHIRIERE

SPAȚIU COMERCIAL ÎN SUPRAFAȚĂ DE 150 MP ÎN VLAICU.

CONSULTANȚĂ ÎN AFACERI „LEX"

TEL. 0746-166544, 0257-251133.

(c.1127/2005)

CONVOCATOR

Administratorul Unic al SC Agromec SA Arad

CONVOACĂ ADUNAREA GENERALĂ ORDINARĂ A ACȚIONARILOR la data de 23.03.2005 ora 14,00 la sediul societății comerciale din Arad, str. Ștefan Zarie nr. 65 jud. Arad pentru toți acționarii înregistrați la sfârșitul zilei de 15.03.2005.

Ordinea de zi cuprinde:

1. Aprobarea Raportului de Gestiune al Administratorului unic pentru exercițiul financiar 2004.
2. Aprobarea Bilanțului Contabil și a contului de profit și pierdere pentru exercițiul financiar 2004.
3. Aprobarea Raportului Comisiei de cenzori pentru exercițiul financiar 2004.
4. Aprobarea Bugetului de venituri și cheltuieli pentru anul 2005.
5. Alegerea/realegerea administratorului unic și a comisiei de cenzori.
6. Diverse.

Administratorul unic convoacă Adunarea Generală extraordinară a acționarilor în aceeași dată, același loc, ora 16,00.

Ordinea de zi cuprinde:

1. Aprobarea prescrierii dividendelor neridicate pentru anul 2002 și folosirea acestora pentru investiții.
2. Aprobarea închirierii/vânzării clădirii administrative.
3. Diverse.

Acționarii care nu și-au ridicat dividendele cuvenite mai pot ridica dividendele supuse prescrierii până pe data de 15.03.2005.

În situația neîndeplinirii condițiilor statutar legale de cvorum în data de 23.03.2005, următoarea convocare a acționarilor este în data de 24.03.2005 cu menționarea ordinei de zi și a orei și locului de desfășurare.

INFORMAȚII SUPLIMENTARE LA TELEFONUL: 0257/288.175.

Administrator unic - sing. Bucșa Viorel (COM./03.2005)

SC VALMET PRODUCTION SRL

magazinul Arad, str. Ion Budai Deleanu, nr. 4

Ofertă specială

vinde la prețuri avantajoase din stoc sau la comandă produse siderurgice.

* PC 52 Ø 8 ÷ Ø 25 15.700 lei/kg
* OB 37 Ø 6÷ Ø 25 15.000 lei/kg

Prețurile sunt valabile luna martie 2005, și nu conțin TVA.

ASIGURĂM TRANSPORTUL.

Tel.: 276.556, 0744/861.909, 0723/598.289.

(0780441)

DECOLAND

CONSTRUIEȘTE-ȚI VISUL

o gamă complexă de ansamble pentru decorațiuni interioare

Adezivi
Faianță
Glafuri
Accesorii baie
Chiuvete INOX
Centrale termice
Obiecte sanitare
Parchet laminat
Corpuri de iluminat
Lambriuri laminate
Mochete
Mobilier
Vopsele
Profile
Tavane
Saltele
Gresie
Uși
Scule

LA CELE MAI BUNE PREȚURI

Tel: 347.922
fax: 347.911
mobil.0741-159.991

Complex:
Calea Aurel Vlaici nr. 28-32
(lângă stadionul UTA)

Angajăm:

- Reprezentant vânzări;
- Vânzător gestionar mobilă;
- Montator mobilă.

(c.357/2004)

- MANAGER VÂNZĂRI
și
- REPREZENTANȚI VÂNZĂRI
- ASISTENTĂ MANAGER VÂNZĂRI

într-o companie de distribuție națională băuturi alcoolice

DACĂ AI PLĂCEREA DE A VINDE și ești o persoană foarte activă, comunici cu ușurință, ai putere de analiză și-ți dorești rolul de lider, accepți provocări mari, îl determini pe croitor să-ți comande cel puțin un costum și crezi că ne vei dubla vânzările.

CÂȘTIGURI FOARTE MOTIVANTE.
MEDIU DE LUCRU FOARTE DINAMIC. ASIGURĂM INSTRUIRE PROFESIONALĂ PENTRU PROMOTERI.

Așteptăm CV-ul d-voastră și o scrisoare de intenție la fax 0257-289.601.

(com./02.2005)

DELPHI

PACKARD ROMANIA SRL

Delphi Packard Romania is searching for personnel to expand and strengthen its Engineering Team in Ineu

Ineu Operations, Arad County

MANUFACTURING ENGINEERING PLANT SUPPORT SUPERVISOR

MISSION:
- Dinamyze and coordinate continuous improvement activities;
- Co-ordinate all the activities for projects development with the interface of the different functional areas / Manufacturing, Service Center and/or Customer;

ATTRIBUTIONS:
- Develop the actions to achieve the objectives proposed within the framework of the plant and guarantee the fulfillment of the functional guidelines;
- Co-ordinate projects development activities;
- Lead and coordinate all Model Year Changes, new business implementations, New drawing dates, Engineering Changes and Project transfers between plants;
- Co-ordinate Manufacturing Engineering area:
- Co-ordinate the implementation of actions and projects through Continuous improvement to reach the objectives defined
- Co-ordinate prototypes, samples and serie-0 activities between Plant departments
- Co-ordinate FMEA issue and revision, control plans and surveillance plans for Plant processes together with Manufacturing;
- Assure the constant update, revision and "standards" implementation in new or existent products in the Plant.
- Promote Processes and methods optimization to improve Work Standard Data.

(COM./02.2005)

RESPONSIBILITY FOR DECISIONS:
- Responsible to co-ordinate Manufacturing Engineering Plant Support together with Manufacturing Engineering West Manager

REQUIREMENT SKILLS:
- Bachelor / degree of licentiate in Engineering
- Industrial Production and Management
- Environmental System
- Language Proficiency - English
- Excel, word, PowerPoint, SAP, AS 400
- 3 years of experience in Productive Process or similar function;
- Integration period 1 year

Delphi Corporation

Delphi is a multi-national world leader in mobile electronics and transportation components and systems technology. Delphi conducts its business operations through various subsidiaries and has headquarters in Troy, Mitch., USA, Paris, Tokyo and São Paulo, Brazil. Delphi has approximately 186,000 employees and operates 172 wholly owned manufacturing sites, 42 joint ventures, 53 customer centers and sales offices and 34 technical centers in 41 countries. Delphi can be found on the Internet at www.delphi.com. **Delphi Romania**

Delphi Packard Romania SRL currently employs approximately 3.900 employees in Sannicolau Mare, with a new operation in Ineu. The primary product focus is on the manufacturing of automotive electronic and electric distribution systems.

If you are interested in applying for this job please send your C.V. and application letter on the following e-mail: **veronika.vadean@delphi.com**,FAX: 0257-207.968. Address: Ineu, jud. Arad, Calea Aradului nr. 23.Other informations you can obtain calling TEL : 0257-207.613.

DELPHI

PACKARD ROMANIA SRL

Delphi Packard Romania is searching for personnel to expand and strengthen its PC&L and IT Department in Ineu.

Ineu Operations, Arad County

LOGISTICS CONTROL:
- 1-2 years experience ;
- Specialist knowledge about logistics;
- English / German knowledge will be an additional advantage;
- Management ,organization skills, motivation ability;
- Decision taking capability ;
- Knowledge about KANBAN , JIT, FIFO, pull systems;
- Communication skills ;
- Traffic management ability;
- Continuously inventory counting rules;
- Knowledge about warehouse management ;
- Inventory management techniques;
- Experience and knowledge deployment;
- Knowledge about ERP systems (AS 400 or SAR R/3);
- Focus on internal and external customer;
- Project management capability;
- Supply chain management

PRODUCTION CONTROL & MATERIAL CONTROL:
- 1-2 years experience;
- specialist knowledge about logistics;
- excellent computer skills Microsoft Office Environment;
- English / German knowledge;
- management, organization skills, motivation ability;
- decision taking capability;
- knowledge about MRP/MRP II run;
- capacity and demand forecasting;
- distribution planning processes;
- capacity and demand planning, production leveling;
- Inventory management techniques;
- experience and knowledge deployment;
- Knowledge about ERP systems (AS 400 or SAP R/3);
- focus on international and external customer;
- project management capability;
- supply chain management.

IT TEHNICIAN-PRODUCTION:
- IT hardware & software experience;
- Experience in industry supporting IT equipment in a production environment preferred .

(COM./02.2005)

Delphi Corporation

Delphi is a multi-national world leader in mobile electronics and transportation components and systems technology. Delphi conducts its business operations through various subsidiaries and has headquarters in Troy, Mich., USA, Paris, Tokyo and São Paulo, Brazil. Delphi has approximately 186,000 employees and operates 172 wholly owned manufacturing sites, 42 joint ventures, 53 customer centers and sales offices and 34 technical centers in 41 countries. Delphi can be found on the Internet at www.delphi.com.

Delphi Romania

Delphi Packard Romania SRL currently employs approximately 3.900 employees in Sannicolau Mare, with a new operation in Ineu. The primary product focus is on ther manufacturing of automotive electronic and electric distribution systems.

If you are interested in applying for this job please send your C.V. and application letter on the following e-mail: **veronika.vadean@delphi.com**, FAX: 0257-207.968.Address:Ineu, jud. Arad, Calea Aradului nr. 23.Other informations you can obtain calling TEL : 0257-207.613.

EXPERT SA Arad

În calitate de lichidator al SC DIM SRL Arad vinde la licitația publică din data de 23.03.2005 ora 12,00 un autoturism RENAULT CLIO (berlină, 3 volume, 4 uși, an fabricație 2002, benzină, motor 1.400 cmc, 96 CP, roșu, 60.000 km) - la prețul de pornire de 218.700.000 lei inclusiv TVA

Îi invităm pe această cale pe cei care pretind vreun drept asupra acestui bun să îl înștiințeze despre aceasta pe lichidator până în preziua lucrătoare a licitației.

La licitație pot participa persoanele fizice și juridice care la momentul licitației fac dovada achitării garanției de 10% din valoarea de pornire în licitație inclusiv TVA. (C.A. 1035/2005)

Lista bunurilor scoase la licitație este disponibilă la sediul lichidatorului. Licitația se va desfășura la sediul SC EXPERT SA din Arad, str. Bolintineanu, nr. 5. Informații se pot obtine la tel. 0257-259.740 (EXPERT SA) și 0722-343.784 (MOȚ MARIUS).

EXPERT SA Arad în calitate de lichidator al SC INDCOOP SA Arad vinde la licitația publică din data de 23.03.2005 ora 10,00 următoarele categorii de bunuri:

-presă mecanică cu excentric de 25 TO preț 28.462.390 lei inclusiv TVA

-2 prese mecanice cu excentric a câte 40 TO fiecare preț 35.577.988 lei inclusiv TVA/buc

-presă mecanică cu excentric de 100 TO pret 55.027.288 lei inclusiv TVA

-masina de găurit multiplu preț 9.487.463 lei inclusiv TVA

-masina de frezat cu ax superior preț 8.538.717 lei inclusiv TVA

-masina de injectat mase plastice-preț 4.743.732 lei inclusiv TVA

-semifabricate tâmplărie picioare pt. seturi berărie (cca. 500 seturi)

-produse semifinite tâmplărie-comode

-diverse obiecte de inventar. (C.A. 1035/2005)

Prețurile sunt reduse cu 20% față de licitația anterioară.

Lista completă a bunurilor scoase la licitație este afișată la sediul lichidatorului SC EXPERT SA din Arad, str. D. Bolintineanu, nr. 5. Relații suplimentare la tel. 0721-921042 sau 0257-259740. Licitația se va desfăsura la sediul lichidatorului SC EXPERT SA Arad.

Anunț

Sunt invitați foștii cooperatori ai **S.C.A. COTREX,** care nu au primit prin mandat poștal valoarea acțiunilor, la sediul din Arad, Calea Aurel Vlaicu, bloc Z27, sc. A, parter, pentru a-și încasa sumele cuvenite. Termenul de rambursare stabilit de Adunarea generală, conform art. 33 din statut, este de 15 zile de la înștiințare, respectiv 22.03.2005, după care sumele se scot din capitalul social și se țin la dispoziția titularilor.

(0789445)

VÂNZĂRI APARTAMENTE O CAMERĂ

Vând 2 apartamente una cameră, alăturate, la casă. Telefon 0723.029.551. (4200)

Vând garsonieră confort I, Micălaca, Miorița, etaj 3, amenajată modern, 21.000 EU. Telefon 0722.272.959. (4621)

Vând garsonieră, confort 1, Confecții, parter înalt, contorizată, ușă metalică, laminat, gresie, recent renovată, ocupabilă imediat, preț 17.900 Euro. Telefon 0722.389.000. (4656)

Vând garsonieră, confort 3, parțial mobilată, preț 8.500 Euro, negociabil. Telefon 0740.146.864. (4703)

Vând garsonieră cf. II, cameră, bucătărie, duș, 12.500 Eu. Telefon 0727.455.953. (4870)

VÂNZĂRI APARTAMENTE DOUA CAMERE

Vând la casă apartament 2 și 3 camere, str. Tribunul Buteanu nr. 1, zonă centrală, 35.000 Euro și 55.000 Euro. Telefon 0722.344.705. (4814)

Vând apartament 2 camere, ultracentral, Legea 112, fără intermediari. Telefon 0744.833.270. (p)

Vând apartament 2 camere, str. T. Moșoiu, parter (se pretează pentru birouri), preț 39.800 EU. Telefon 262447, 0744.849.390. (4477)

Vând apartament 2 camere, Micalaca, parter, 27.800 Euro. Telefon 228411. (4692)

Ocazie! Vând apartament 2 camere, zona Vlaicu, et. 1, preț 25.000 Eu, negociabil. Telefon 289396. (4351)

Vând urgent apartament 2 camere, semidecomandat, Calea Romanilor, bloc 4/4, 27.000 EU. Telefon 211627, 0722.407.511. (4745)

Vând apartamente în bloc nou, zona Spitalului Județean. Dotări: termotecă, termopan, instalații sanitare - stil occidental, suprafețe utile 65 și 75 mp, prețuri 33.000 și 38.000 Euro, cu comision negociabil. Informații la telefon 213113 sau 0744.584.880. (4799)

Vând apartament 2 camere, Vlaicu, cf. I, amenajat. Telefon 0257-275804. (4837)

Vând apartament 2 camere, decomandat, etaj intermediar, Micălaca. Telefon 279718, 0744.542.931. (4836)

VÂNZĂRI APARTAMENTE TREI CAMERE

Vând apartament 3 camere, VLAICU sau schimb cu garsonieră + diferență. Telefon 381015.

Vând apartament 3 camere, îmbunătățit, termotecă, pardosea, acoperiș, ușă blindată, Alfa, 36.000 Euro. Telefon 0741.961.978; 0744.779.833. (4701)

Vând apartament 3 camere, renovat 2004, preț 35.000 Euro, negociabil. Telefon 0740.146.864. (4703)

Vând apartament 3 camere central, renovat, etaj 3, interfon, 55.000 EU. Telefon 213192, 0722.257.409; 0788.253.364; 0741.253.364. (4618)

Vând apartament 3 camere, et. 4/4, cf. I, 2 băi, 93 mp + garaj, neamenajat, zona Vlaicu, 32.500 Eu. Telefon 0740.075.239. (4351)

Vând apartament 3 camere decomandate, 2 balcoane, zona Vlaicu, etaj 3/10, parchetat. Informații telefon 0257-242111, 0766.530.551, 0357-407337. (Ag. UTA, 233)

Vând apartament 3 camere decomandate, etaj 4, Alfa, 2 balcoane, 90 mp, 28.500 EU. Telefon 279718; 0744.542.931. (4740)

Vând apartament 3 camere, Alfa, etaj II, gresiat, faianțat, termopan, contorizat complet, inclusiv gazul, pivniță, garaj, complect mobilat, preț 48.000 Euro, negociabil. Telefon 257800. (4781)

Vând apartament 3 camere, Vlaicu, cf. 1, amenajat. Telefon 0257-275804. (4837)

Vând apartament 3 camere, central, zonă ultra, preț 29.000 Eu. Telefon 0742.325.159. (p)

VÂNZĂRI APARTAMENTE PATRU CAMERE

Vând apartament ultracentral, 4 camere, 240 mp, neamenajat, fără L.112. Telefon 0743.416.989. (4863)

VÂNZĂRI CASE

Vând casă în Sânpaul 4 camere + demisol, baie, anexe, cu 10.000 mp grădină, preț convenabil. Telefon 240634; 0723.736.315. (4816)

Vând casă 4 camere, în Aradul Nou, 2 băi, 2 bucătării, 1.227 mp, FS 15 m, încălzire centrală proprie, amenajată, 80.000 Euro, negociabil. Telefon 289544; 0740.249.544. (4788)

Vând casă Zimand Cuz, nr. 74, 4 camere, 2 bucătării, baie, pivniță, cămară pentru alimente, grajd animale, curte asfaltată, gaz, apă rețea, trifazic, suprafața 1600 mp. Informații la nr. 100, familia Ardelean și telefon 0257-217063, 0724.613.115. (3996)

Vând casă, Calea Radnei, toate utilitățile. Telefon 0744.982.102, 0788.602.555. (4391)

Vând casă 720 mp, fs 25 m, str. Poetului. Telefon 0722.295.340. (4423)

Vând casă 3 camere, str. A. Șaguna, suprafața 800 mp, preț 47.000 EU. Telefon 228411. (4477)

Vând casă, central, str. Ghe. Barițiu, nr. 20, posibilități privatizare, suprafață aferentă 443 mp, 5 camere, baie, bucătărie, șpais. Telefon 0744.803.940.

Vând casă 3 camere, Grădiște, 565 mp, ocupabilă imediat, preț 46.000 Euro. Telefon 0722.389.000. (4656)

Vând casă 2 camere + bucătărie, baie, hol, gaz + 1 anexă, singur în curte, intrare auto, proprietate personală, pivniță sub toată casa, str. Dorobanților, Pârneava. Telefon 0745.631.432. (4657)

Vând casă, localitatea Horia nr. 207. Telefon 382143. (4697)

Vând casă mare în Grădiște, cu toate anexele, 720 mp, 4 camere, încălzire centrală pe gaz, canalizare, apă curentă. Informații la telefon 276022, 0745.599.695. (4615)

Vând casă în roșu, 3 dormitoare, bucătărie + living, cameră de seară, 3 băi, 2 terase, 2 WC-uri serviciu, demisol 100 mp, garaj dublu, teren 900 mp, zona Pârneava. Telefon 0743.029.943. (Ag. UTA, 190)

Vând vilă Cartierul Funcționarilor (închiriez) piscină, 590 mp, teren, deosebită, 370.000 EU. Telefon 213192, 0722.257.409; 0788.253.364; 0741.253.364. (4616)

Vând casă în Arad, 2 camere, bucătărie, debara, hol, preț 12.000 Euro. Telefon 0746.119.226. (4704)

Vând casă în Șiria, trei camere, baie, încălzire centrală, garaj. Telefon 461279. (4764)

Vând casă în Pecica, 3 camere baie, bucătărie, hol, grădină 1.500 mp, preț 13.000 Euro. Informații telefon 468812. (4765)

Vând în Ineu casă 2 camere, cărămidă, anexe, suprafață 750 mp. Telefon 512778. (Ag. Ineu, 80)

Vând casă în Șoimoș, la șosea, 2 camere, bucătărie, pivniță, grădină 1.100 mp, 18.000 Euro, negociabil. Telefon 0745.235.125. (4774)

Vând urgent casă în Grădiște, încălzire centrală, gaz, canalizare, garaj, anexe, preț la vedere. Telefon 205813 (orele 7-15); 0740.046.108; 0745.390.355. (4776)

Vând casă 200 mp, pentru spațiu comercial, str. A. Șaguna, teren 700 mp. Telefon 0744.828.934. (4806)

Vând 1/2 vilă deosebită, Arad, A. Russo nr. 6 (sediul UDMR). Telefon 0721.477.552. (4802)

Vând casă 5 camere, termotecă gaz, suprafață 917 mp, preț 65.000 Euro, negociabil. Telefon 0257/213420; 0744.635.570; 0741.051.659. (4811)

Vând vilă mobilată, utilată, stil occidental, construcție nouă, Aradul Nou, preț 210.000 Euro, negociabil. Telefon 0257/213420; 0744.635.570; 0741.051.659. (4811)

Vând casă 3 camere, complet mobilată și utilată, 2 băi, bucătărie, loc de luat masa, 2 garaje cu telecomandă, piscină, gazon, posibilitate mansardare, preț 135.000 Euro, negociabil. Telefon 0257/213420; 0744.635.570; 0741.051.659. (4811)

De vânzare casă Chișineu Criș, 180 mp, aproape centru, 1.440 mp total, apă trasă, gaz și canalizare stradal. Telefon 0740.798.967, 0257-351112. (Criș, 107)

VÂNZĂRI SPAȚII

Vând HALĂ, MICALACA, 500 mp, 49.000 Euro, acces TIR. Telefon 0744.795.263. (4628)

Vând GHERETĂ la Intim, renovată, utilități, vad excepțional. Telefon 0726.233.100. (Ag. UTA, 136)

Vând SPAȚIU COMERCIAL în ȘTRANDUL NEPTUN, compus din: BAR și BUCĂTĂRIE proprietate, complet utilat, situat la ALEEA PRINCIPALĂ. Telefon 0723.282.568. (4754)

CRIȘUL INEU vinde la licitație în data de 7.03.2005, ora 10, SPAȚIU COMERCIAL de 50 mp. Telefon 0744.836.326 sau sediu. (Ag. Ineu, 82)

Vindem SPAȚIU COMERCIAL, bl. 330, Micălaca, 138 mp. Telefon 272107, 0740.252.873. (4851)

VÂNZĂRI TERENURI

Vând teren 8.500 mp, eventual parcelez locuri de casă, loturi 500 mp, 10.000 Euro/buc. Telefon 0722.344.705. (4814)

Vând teren intravilan 1.500 mp, lângă Protecția Plantelor Grădiște. Telefon 0722.295.928. (p)

Vând teren intravilan, pe șoseaua de centură, între 6 Vânători și BAT, suprafață 23.000 mp, din care 10.000 mp scoși din circuitul agricol, FS 56 m, preț fix 10 Euro/mp. Telefon 0745.258.251. (4157)

Vând teren cu casă veche, în Gai, suprafață 3.000 mp, FS 33 m, preț 70.000 Euro, ușor negociabil. Telefon 0745.258.251. (4157)

Vând 9.5 ha teren arabil, întabulat, în Semlac. Telefon 0726.729.989. (4523)

Vând pădure în Ocolul Silvic Radna. Telefon 0726.740.726. (2109)

Vând teren centură, 5.000 - 70.000 mp, prețul pieței. Telefon 253364, 0722.257.409; 0788.253.364; 0741.253.364. (4618)

Vând teren intravilan 1.200 mp, casă demolată, str. Ady Endre, nr. 119, Aradul Nou, FS 9 ml, gaz în curte + anexe, preț 24.000 EU negociabil. Telefon 0744.243.536. (4744)

Vând loc casă în Săvârșin 2098 mp. Telefon 0257-218185, 0723.528.692. (4717)

Vând un ha teren, str. Orizontului, Bujac, ideal parcelare pentru construcții case. Telefon 0744.828.934. (4806)

VÂNZĂRI AUTO-MOTO

Vând microbus Craisler Voyajer, 9 locuri, piele, central, climă, geamuri, genți, numere Franța valabile, asigur procură, preț 1.850 Euro, negociabil. Telefon 0745.489.918. (4813)

Vând FORD FIESTA DIESEL, 1,6, roșu, an 1989, numere Germania, 590 eu. Telefon 0766.722.173. (4868)

Vând Dacia 1310, bleu, 67.000 km, super întreținută, mașină de garaj, preț 72.000.000 lei negociabil. Telefon 0745.674.736. (4813)

Vând BMW 320 Diesel, înmatriculat, an 2000, impecabil, 11.900 Euro. Telefon 0722.344.705. (4814)

Vând Ford Mondeo 2000 TDI, 2001, climă, 9.100 Euro, Opel Astra 2000 DTI, 2001, climă, 8.100 Euro. Telefon 0722.295.928. (p)

Vând (schimb) MERCEDES COBRA 123, Diesel 240, caroserie impecabilă, persoană fizică, CIV, numere noi (motor, necesită segmentare) 1.450 Eu. Telefon 0723.045.296. (4523)

Vând Opel Corsa 4 uși, benzină, 1.000 cmc, consum 5%, climă, central, adus recent în curs de înmatriculare. Telefon 0722.251.555. (4186)

Vând RENAULT LAGUNA 2,0i, an fabricație 1994, oglinzi electrice, 4 geamuri electrice, climatronic, computer bord, alarmă, central cu telecomandă, înmatriculat PF. Telefon 217340; 0722.771.422. (4280)

Vând Dacia 1310L, 1999, 2.200 Eu, negociabil. Telefon 0745.599.493. (Ineu, 77)

Vând Dacia 1300, stare bună, preț 420 EU. Telefon 0742.902.683. (4625)

Vând Dacia Break, bej metalizat, din 1998, stare foarte bună, merită văzută. Telefon 382040. (4637)

Vând urgent Dacia Papuc acoperită fibră, stare bună, 85.000.000. Telefon 211646; 0740.703.351. (4659)

Vând MATIZ 2004, climă, 4.600 Euro; PEUGEOT 206, climă, 6.990 Euro. Telefon 0727.590.038. (4672)

Vând urgent VW Passat 2000, 123.000 km reali, nerulat în țară, 8.990 Euro. Telefon 0744.568.863. (4671)

Vând tractor Renault 551 - 4x4. Telefon 0257/411173. (4668)

Vând Golf IV TDI Variant, urgent, an 2000, PF, 90 Cai, 1.9 TDI, 9.400 Euro, negociabil. Telefon 0727.858.990. (4685)

Vând Papuc 2 locuri, tracțiune față, an 1999, persoană fizică, 2.800 Euro. Telefon 0744.150.498. (4689)

Vând buldozer S.650 și piese S.1500 și 650 (role) excavator Rabă. Telefon 0726.253.412. (2812)

Ocazie! Vând MERCEDES-BENZ SPRINTER FRIGORIFIC, an 1997, Turbo-Diesel, air-bag, caroserie termoizolantă, stare foarte bună. Merită văzut! Telefon 0722.191.408; 0743.158.589. (4351)

Vând Autoutilitară Mercedes 508. Telefon 329294. (4453)

Vând Dacia 1310, an 1989, stare perfectă, VT+asigurare, 950 EU. Telefon 0745.399.589. (4665)

Ocazie! Vând MOTORETE PIAGGIO, toate tipurile, cu roți turnate, scaun lung, culoare originală, semnalizări, variator, stare ireproșabilă. Merită văzute! Informații ZIMANDUL NOU nr. 38. Telefon 0740.075.239. (4351)

Vând PASSAT motor 1,8 T, an 1998, argintiu, climatronic, impecabil, preț 8.500 EU. Telefon 0746.854.333. (4753)

Vând (schimb) Dacia Break, an 1990, 1.000 EU. Telefon 0744.133.095. (p)

Vând OPEL ASTRA 1,7 D Berlină, gri metalizat, an 2003, genți aluminiu, vama plătită. Telefon 0723.538.172. (p)

Vând Opel Vectra 1,8 an 1991, decembrie, cu dotări, preț 3750 EU negociabil. Telefon 0727.764.357. (4709)

Vând urgent Dacia 1310, an 1991, acte la zi, preț 900 Euro. Telefon 0742.676.641. (4769)

Vând Renault Megane, an 2003, 18.000 km și Renault Clio, 18.000 km, an 2000. Telefon 289391; 0788.323.254. (4773)

Vând Dacia 1300, taxe la zi. Telefon 282983 sau 0724.071.987. (4789)

Vând Autoutilitară - camion Fiat, preț negociabil. Telefon 384074; 0742.655.983. (4783)

Vând Dacia, an fabricație 1991-XII, culoare roșie, preț 1.050 Euro. Telefon 0741.454.716; 0721.645.777. (4826)

Vând Dacia 1310, an fabricație 1984. Informații telefon 563305. (Lipova, 62)

Vând tractor U445 DT. Informații Pâncota, str. T. Vladimirescu nr. 38. Telefon 466413. (Pâncota, 48)

Vând Mercedes Benz 208D, microbus, utilitară, fabricat 1989, stare bună. Telefon 348206, 0745.178.526. (4833)

(Continuare în pag. 14)

(Urmare din pag. 13)

Vând Ford Fiesta, an 2003, recent adus, deosebit, 7.900 Eu. Telefon 0744.635.418. (4839)

Vând Opel Astra an 2001, nerulat în țară, full extrase, 7.950 Eu. Telefon 349890, 0744.320.418. (4839)

Vând BMW 525D, model 2001, dublu climatronic, Xenon, jante 12'', full electric, pilot automat, senzori parcare și ploaie, cass + CD. Telefon 0746.961.654. (4844)

Vând Dacia 1310, TX, berlină, model 94, stare impecabilă, preț 1.650 Eu, negociabil. Telefon 0721.895.623. (4846)

Vând autoutilitară VW LT 28, an fabricație 1992, înmatriculat. Telefon 350184, 0723.777.104. (Criș, 108)

Super ocazie! Preț foarte avantajos, urgent de vânzare, Mercedes E, Klass, fabricație 2002, luna 11, modelul nou, negru saphir metalizat, full option, 6 viteze în față, 73.000 km efectuați, klima, tempomat, ESP, SR.S, jante magneziu cromate, impecabilă, ținută în garaj + carte service, revizii la zi la reprezentanță, preț 26.900 Eu. A fost cumpărată cu 48.000 Eu. Telefon 0742.670.581. (4856)

Vând urgent Dacia 1307 papuc, 5 locuri, acoperită fibră, stare bună, 2.200 Eu, negociabil. Telefon 0257-242982, 0740.022.271. (UTA, 238)

Vând Golf II, an 1984, Diesel, stare bună, preț 2.550 Eu. Telefon 0745.980.507. (UTA, 237)

Vând autoturism OPEL VECTRA 2.0 DTI, Diesel, an 2001, xenon, 4 geamuri electrice, oglinzi electrice, climatronic, pilot automat, jante aliaj, 4xairbag, comenzi volan, ABS, etc, preț 9.800 Eu, negociabil. Telefon 0722.701.361. (4861)

Vând autoturism VW GOLF IV, an 2001, benzină, 1.400 cmc, clima, 4 geamuri electrice, jante aliaj 16, 4xairbag, oglinzi eletrice, ABS, ESP, stare excepțională, preț 8.900 Eu, negociabil. Telefon 0722.701.361. (4867)

Vând remorcă auto, 5 to și plug 2 capuri. Telefon 462925 sau 0745.210.984. (Sântana, 55)

VÂNZĂRI ELECTRO

Vând TELEVIZOARE COLOR cu numai 1.500.000 lei. Garanție 1 an. Telefon 287404. (4821)

Vând CASE de MARCAT FIȘCALE, CÂNTARE ELECTRONICE, str. STÂNJENEL 6. Telefon 279702; 0745.395.107, 0788.737.342. (4733)

Vindem CASE de MARCAT, CÂNTARE ELECTRONICE și CONSUMABILE, strada I. L. CARAGIALE nr. 22. Telefon 272727; 282829. (p)

Vindem ieftin CASE MARCAT +- CÂNTARE ELECTRONICE. Telefon 211622; 0744.507.898; 0723.529.369, str. Ștefan Cicio-Pop, nr. 9. (4452)

Vindem CASE MARCAT FISCALE, CONSUMABILE, CÂNTARE ELECTRONICE, str. VICENȚIU BABEȘ nr. 22A. Telefon 211211, 0745.669.550. (4838)

Vând MAȘINĂ AUTOMATĂ DE SPĂLAT, CONGELATOR, COMBINĂ FRIGORIFICĂ, foarte ieftin și garanție. Telefon 275277. (4148)

Vindem ieftin și în rate, ELECTROCASNICE second-hand (TV, MAȘINI DE SPĂLAT, FRIGORIFICE); MOBILIER NOU, ANVELOPE. Arad, telefon 259339, 0744.706.321, Lipova 563027. (4379)

Vând ieftin TELEVIZOARE COLOR, 37-51-72 cm, telecomandă. Telefon 338090. (4629)

Vând mașină de spălat automată, marcă germană, Alba Lux, mașină de cusut, marcă ungurească Panonia, stare bună de funcționare, preț negociabil. Telefon 0744.869.365. (4775)

Vând calculator (unitate, tastatură, monitor, boxe), stare bună. Telefon 0745.387.368. (4353)

VÂNZĂRI DIVERSE

Vând termotecă VAILLANT, second hand, 200 Eu. Telefon 0766.722.173. (4867)

Vând tulei și sfeclă furajeră. Telefon 0722.292.611. (p)

Vând BOLȚARI TERMOIZOLANȚI beton și zgură cărămidă, omologați, diferite dimensiuni și STÂLPI ORNAMENTALI 0,80 cm, la cele mai mici prețuri. Telefon 283683, 0722.621.600, 0722.870.752. (1963)

Vindem ieftin garnituri pat, plapume și perne lavabile. Telefon 280809. (4768)

Vând PLASĂ GARD ZINCATĂ - 35.000 lei/kg; TABLĂ ZINCATĂ 0.4x1000x2000, 270.000 lei/coală, CUIE - 30.000 lei/kg; RABITZ 50.000 lei/kg; toată gama de SÂRME; ELECTROZI, COTURI și BURLANE FUM - 45.000 lei/buc, etc. Str. Vrabiei, nr. 4. Telefon 289997, 0744.289.997, 0721.474.980, www.garduri.ro (2197)

Vând LEMNE FOC TĂIATE, 700.000 lei/mc. Telefon 278583, 0746.601.292. (3843)

Vând garaj zidit, canal, curent electric, str. Banu Mărăcine, 2.900 Euro, negociabil. Telefon 0744.784.910. (4343)

Vând disc 3,2 m, de Piatra Neamț și grapă. Telefon 323625. (Ag. UTA, 219)

Vând PILONI FIER 10 m lungime pentru construcție hală. Telefon 0722.355.963. (4602)

Vând BOLȚARI TERMOIZOLANȚI, 300x250x200, 14.000 lei; mc 940.000. Telefon 0257/281197; 0722.381.750. (4438)

Vând BALAST, NISIP, la domiciliul clientului. Telefon 0745.272.375. (4502)

Vând 40 familii albine cu/fără lăzi. Cermei, telefon 328212. (4518)

Vând garaj autorizat, zona Miron Costin-BCR, (beton, canal, electrificat), 2.000 Euro, negociabil. Telefon 0744.583.595. (2437)

Vând ieftin sufragerie „Luxor", canapea extensibilă, stare bună. Telefon 0357-407883, 0743.124.752. (4449)

Vând HRANĂ USCATĂ CÂINI, FURAJE GRANULATE, import UNGARIA, tâmplărie PVC, rulouri, jaluzele. Telefon 253589. (c. 559)

Vând LEMNE de FOC TĂIATE, cu transport la domiciliu. Telefon 0257-244803. (4311)

Vând șrot de floarea soarelui. Telefon 0745.037.225. (4314)

Vând UTILAJE BUCĂTĂRIE gaz; MOBILIER FAST-FOOD. Telefon 0744.320.321. (3877)

Vând SIROCOL WEBASTO nou și piese de schimb. Telefon 0746.854.333. (4753)

Vindem SICRIE și ACCESORII. Informații CURTICI, telefon 464391. (4739)

Vând BORHOT DE BERE pentru furajarea animalelor, în cantități nelimitate. Telefon 0744.621.433. (4731)

Vând STIVUITOARE de 1,2 - 5 tone pe gaz, electrice și motorină. Telefon 0257-374200. (4710)

Vând pat-cărucior copil, frumos ornamentate. Telefon 276228. (4763)

Vând MOBILĂ, import Germania, la prețuri accesibile. Telefon 461374, 0723.340.368. (4757)

Vând semănătoare porumb pe 4 rânduri, descompletată. Telefon 0720.033.071. (4756)

Vând colțar 3-2-1, aproape nou. Telefon 256824, după ora 16. (4752)

Vând dormitor lăcuit, nou, pat dublu, dulap mare, toaletă, 10.000.000. Telefon 287677. (4772)

Vând sorg pentru mături. Telefon 0722.722.574. (Ag. Ineu, 81)

Vând LEMNE FOC, NISIP, BALAST, la domiciliu. Telefon 214535 sau 214428. (4786)

Vând tulpină nuc. Telefon 211071. (4804)

Vând ȚĂRÂȚE GRÂU, sac 25 kg, 3.200 lei/kg; la cantitatea de 2.500 kg transport gratuit până la distanța de 50 km, pentru 7.500 kg până la 120 km în județ. Telefon 0722.689.443; 0724.687.285 sau 289028, după ora 19. (4793)

Vând TERACOTE transportabile, CONSTRUIESC tot felul de TERACOTE. Telefon 0722.925.757; 217067. (4791, 92)

Vând două blănuri deosebite, din Italia. Telefon 282183. (4822)

SOCIETATE COMERCIALĂ vinde MACARA TURN MT110, stare bună. Telefon 254872. (4824)

Vând LEMNE TĂIATE, mc 650.000 lei, transport gratuit. Telefon 278375. (4799)

Vând mașină sifon, stare bună, 5 tuburi, preț convenabil. Telefon 351477. (Criș, 106)

Vând fân și lucernă, preț la vedere, Conop. Telefon 0745.320.729. (63, Lipova)

Vând disc purtat 1,8 m și grape. Telefon 0257-561658. (Lipova, 65)

Vând 6 scrofițe gestante. Telefon 0741.563.561. (4849)

Vând ovăz. Telefon 275694. (4831)

Vând cazan țuică 60 lt, nefolosit; mașină sălat Alba Lux, fără storcător; incubator pui capacitate 120 ouă. Informații telefon 0257-287146. (4829)

Vând FIER BETON OB 19.500 lei/ kg, P.C. 20.000 lei/ kg, str. Independenței nr. 7, Bujac. Telefon 273785, 0745.320.938. (UTA, 245)

Vând garaj cu curte, zona X18. Telefon 347942. (UTA, 244)

Vând semănătoare porumb 6 rânduri, cu azot. Telefon 0745.288.112, 0724.159.999. (4864)

Vând 10 viței de 4 săptămâni. Telefon 0745.505.122 sau 0745.365.663. (sântana, 54)

CUMPĂRĂRI TERENURI, IMOBILIARE

Cumpăr garsonieră, apartament, indiferent etajul, zona, probleme. Telefon 0744.542.931, 279718. (2512)

Cumpăr apartament 2-3 camere, peste 70 mp, etaj intermediar, zona UTA-Fortuna, exclus intermediari. Teleofn 0744.114.672. (p)

Cumpăr apartament 2-3 camere. Telefon 0744.589.950. (4279)

Cumpăr terenuri agricole în Arad, Timiș, Bihor, Caraș-Severin, Hunedoara, Cluj, Brașov. Telefon 230869, 0723.252.374. (1291)

Persoană fizică cumpăr urgent apartament 3 camere, et. I-III. Telefon 0743.643.270. (4852)

Persoană fizică, cumpăr garsonieră sau apartament 1 cameră, urgent, Micălaca, UTA, Vlaicu. Telefon 0721.435.585. (4852)

Cumpăr apartament 2 camere, zona 300 Micălaca, et. I-III. Plata pe loc. Telefon 0721.435.585. (4852)

CUMPĂRĂRI ELECTRO

Cumpăr două motoare electrice 4-5 KW, maxim 1.000 rot/min. Telefon 0744.607.088, seara. (4777)

CUMPĂRĂRI DIVERSE

Cumpăr mărci germane, preț foarte bun. Telefon 240990; 0721.512.555. (4700)

Cumpăr porumb boabe, umiditate maximă 18%. Telefon 0745.698.580. (p)

Cumpăr mărci germane - DM, la preț foarte bun. Telefon 0744.348.173. (4526)

Cumpăr grâu. Telefon 0745.130.329 și 0788.285.802. (4314)

Cumpăr pene de gâscă vechi și noi. Telefon 210480. (4674)

Cumpăr mărci germane, orice sumă, la preț de 16.000 lei/ o marcă: Telefon 0743.282.793. (4862)

LOCURI DE MUNCĂ

FIRMĂ TRANSPORT angajează ECONOMIST pentru contabilitate primară, limba italiană constituie avantaj. Telefon 252319, 250719. (4667)

Angajez bucătar și ospătar. Telefon 473017; 0722.344.876.

Angajăm FEMEIE DE SERVICIU, harnică și serioasă. Telefon 0743.658.097, orele 7-14. (p)

„SIRE", cu sediul în Arad, Calea ZIMANDULUI, FN, angajează MUNCITOARE pentru ASAMBLĂRI ELECTRO-MECANICE. Informații telefon 218747. (3151)

SECURITY angajează PERSONAL PAZĂ (bărbați-femei). Telefon 228786. (4394)

Angajăm SUDORI MIG-MAG și LĂCĂTUȘI. Telefon 250036. (4486)

C.P.I. SECURITY angajează PERSONAL PAZĂ pentru magazin BILLA. Telefon 0742.383.245. (4626)

SOCIETATE COMERCIALĂ angajează PERSOANĂ cu STUDII ECONOMICE medii sau superioare, cunoștințe operare pe calculator, cu domiciliul în ARAD. CV-urile vor fi primite până la data de 15.03.2005 pe fax 213491. Vor fi contactate doar persoanele care corespund cerințelor. (4690)

Căutăm COLABORATORI în domeniul WELLNESS dispuși să lucreze fie ca activitate principală, fie secundară. Telefon 0744.831.171. (3780)

Restaurant, angajează OSPĂTAR, BARMAN, BUCĂTAR. Telefon 285499, 0744.546.860. (4460)

SMART OFFICE angajează PERSONAL în toate domeniile. Telefon 0357 - 407245; 0722.875.255. (c, 1156)

Angajăm TÂMPLAR cu experiență în PAL melaminat. Telefon 228181, 0788.468.641. (4706)

SIRCOM SÂNLEANI angajează DIRECTOR COMERCIAL și INGINER ȘEF atelier confecții metalice. Telefon 381800, 0722.315.686. (4760)

SOCIETATE COMERCIALĂ angajează PERSONAL pentru confecționare branțuri încălțăminte. Salariu atractiv. Telefon 0745.227.089. (4767)

SC PAN PRO SRL angajează VÂNZĂTOARE PÂINE. Telefon 211210. (Ag. UTA, 235)

Cabinetul REFLEXO VITAL - Satu Mare, organizează în Arad, CURSURI DE REFLEXOTERAPIE cu posibilități de angajare. Relații la telefon 0261-768160, 0745.335.490, 0744.568.400. (4747)

Angajăm VÂNZĂTOARE Fast-Food cu experiență. Salarizare avantajoasă. Telefon 0722.981.099. (4741)

STEFANO COMP angajează AGENȚI COMERCIALI pentru Divizia STAR FOOD, experiență în domeniu și carnet cat. B obligatoriu. Telefon 0744.640.411. (4725)

SC MEDICAL TRUST SRL angajează OFICIANTE, BUCĂTARI, AJUTOR BUCĂTAR, FEMEIE SERVICIU, ASISTENTĂ dietetică. Telefon 0788.575.483. (4708)

Angajez AGENȚI IMOBILIARI, asigurăm salariu fix plus alte facilități. Telefon 0257/210464; 0788.466.797. (4766)

PRIMĂRIA BOCSIG scoate la concurs postul de SECRETAR al comunei. Concursul se va desfășura în data 4 și 5 aprilie 2005, ora 11, la sediul PRIMĂRIEI BOCSIG. Relații telefon 0257/325100. (4790)

SC angajează ȘOFER cu experiență, categoriile C și E, vârsta 25-35 ani, domiciliat în Arad. Informații la telefoanele 0722.689.443 sau 289028, după ora 19. (4794)

S.C. LORANA FASHION SRL angajează VÂNZĂTOARE magazin îmbrăcăminte. Telefon 0743.880.046; 0788.265.796. (4818)

Angajez TRANSLATOARE LIMBA ENGLEZĂ. Telefon 0744.577.738. (4827)

Angajăm AGENT VÂNZĂRI la mărfuri alimentare, salar atractiv. Telefon 0726.227.377. (4843)

Caut FEMEIE pentru ÎNGRIJIT ANIMALE. Teleofn 209641. (4842)

Angajez PERSONAL SPĂLĂTORIE AUTO, Calea Victoriei nr. 48. Telefon 0788.013.701. (4832)

INTREPRINDERE MASE PLASTICE angajăm tineri sub 25 ani, preferabil din afara municipiului Arad și un ȘOFER PROFESIONIST pensionar. Depuneri documente și relații la sediu, incinta ROMÂNIA COMBI, str. Câmpul Liniștii nr. 1. Telefon 206444, orele 9-17. (4830)

SC BODIMAR IMPEX SRL angajează LUCRĂTORI COMERCIALI - băieți și fete pentru relații cu clienții în depozit; MUNCITORI NECALIFICAȚI, TRACTORIȘTI + IFRONIȘTI cu permis de conducere și experiență. Telefon 270079. (4865)

Angajăm VÂNZĂTOARE 1/2 normă, pentru MAGAZIN BIJUTERII-CADOURI. Telefon 0744.844.127. (4856)

SC MICROBUSINESS SRL angajează urgent PERSONAL PENTRU CURĂȚENIE, fără cazier și de preferință femeie. Trimiteți CV la: c.v.@microbusiness.ro sau fax 0257-270841, telefon 0357-407608/ 407609. Adresa: Piața Avram Iancu nr. 8, ap. 2a. (4857)

Angajez SPĂLĂTORI AUTO, str. Brâncuși 4. Telefon 272500, 0744.624.105. (UTA, 242)

SOCIETATE COMERCIALĂ angajează SECRETARĂ. Cerințe: studii economice superioare, operare calculator, limba engleză (limbă germană constituie avantaj). CV fax 306083. (UTA, 243)

(Continuare în pag. 15)

(Urmare din pag. 14)

PRESTĂRI SERVICII

AUTOMATIC SERVICE repară MAȘINI SPĂLAT AUTOMATE, domiciliu. Garanție 1 an. Telefon 259146; 0744.241.398. (4311)

SILDOR PROD
vânzări, montaj, reparații: VITRINE, CAMERE FRIGORIFICE și AER CONDIȚIONAT. Telefon service: 0257-349121, sediu: 0257-270622. (c)

Repar MAȘINI SPĂLAT AUTOMATE, domiciliul clientului. DEPLASARE GRATUITĂ, garanție 1 an. Telefon 274600. (p)

Repar MAȘINI SPĂLAT AUTOMATE, la domiciliul clientului. Deplasare GRATUITĂ. Telefon 275277. (4148)

Repar MAȘINI SPĂLAT AUTOMATE, la domiciliul clientului. Deplasarea gratuită. Telefon 241355. (3939)

Executăm ZUGRĂVELI de calitate. Seriozitate. Promptitudine. Telefon 0743.070.499, 231439. (4522)

EXECUT toată gama de CONSTRUCȚII. Telefon 0740.696.157. (4312)

Execut FAIANȚĂRI, GRESIERI, ZUGRĂVELI, INSTALAȚII sanitare, PARCHET laminat. Telefon 0723.793.617. (4644)

Executăm TOATE TIPURILE CONSTRUCȚII cu/fără material. Telefon 0357/408761; 0721.583.110. (4670)

RENOVĂRI interioare, exterioare, ACOPERIȘURI, FAȚADE, instalații, prețuri accesibile. Telefon 0726.533.545. (4142)

MADONA repară ieftin MAȘINI DE SPĂLAT, FRIGORIFICE. LIPOVA, telefon 563145, 0744.796.542; ARAD telefon 259339. (4379)

Reparații: FRIGIDERE, CONGELATOARE, la domiciliul clientului; garanție 12 luni. Telefon 242670; 0740.081.123. (4484)

CURSURI AUTORIZATE de LIMBA ENGLEZĂ, 350.000 lei/22 ore/lună. Informații: 218240. (4726)

„DAMAR" repară MAȘINI SPĂLAT AUTOMATE, garanție. Telefon 270518, 277749; 0740.869.274. (p)

MONTEZ PARCHET LAMINAT și ZUGRĂVELI INTERIOARE. Ofer calitate. Telefon 0742.681.362. (4749)

DIVERSE

INSPECTORATUL DE STAT ÎN CONSTRUCȚII anunță că în perioada 23.03.2005-25.03.2005, se vor susține examenele de autorizare a inspectorilor de șantier. Detalii suplimentare la Inspectoratul Județean în Construcții Arad, telefon 0257/255281. (f. 3710227)

Ofer VALUTĂ sume mici, mari, 3 luni, 6 luni, 1 an. Informații la telefon 0257-279512, 0726.842.692. (4157)

CURS DANS SOCIETATE perechi și peste 30 ani, GIMNASTICĂ SLĂBIT FEMEI (saună), ȘCOALA SPORTIVĂ PERLA, din 3 martie a.c. Telefon 251059, 212476, 0745.524.852. (4244)

Caut PERSOANĂ cu garanție imobiliară pentru un an (girant). Ofer pe loc 2.000-4.000 Euro recompensă. Telefon 0727.187.554; 0727.483.525. (4645)

NOU în Arad! DEPOZIT PROFILE ALUMINIU și ACCESORII. „EXALCO"-import GRECIA. Telefon 218818; 0743.008.411. (4405)

ORGANIZĂM NUNȚI, BANCHETE, BOTEZURI, etc, la prețuri rezonabile, în locații de 30-350 locuri. Rezervări la telefon 0257-212023, 0722.290.457. (c.)

RESTAURANTUL „ROBERTO" organizează: NUNȚI, PETRECERI, BANCHETE. Prețuri avantajoase. Informații 0722.348.103. (UTA, 240)

CITAȚII

Se citează numita SZABO CLARA, căsătorită BASCH, cu ultimul domiciliu cunoscut în Arad, B-dul V. Milea nr. 35, în cauza ce face obiectul dosarului cu nr. 1078/8/D/2004 al Judecătoriei Arad, cu termen de judecată la 2 martie 2005, având ca obiect declararea morții prezumate, cu invitația ca orice persoană care ar putea da informații pentru soluționarea cererii să le comunice instanței. (4778)

Se citează numita BALOGH ELISABETA, născută SZOKE, cu ultimul domiciliu cunoscut în localitatea LUPENI, în cauza ce face obiectul dosarului nr. 14.389/2004, al Judecătoriei Arad, cu termen de judecată la 2 martie 2005, având ca obiect uzucapiune. (4779)

Se citează doamna NAUERT MARIANA, căsătorită BAUM, în calitate de pârâtă, cu domiciliul necunoscut, în dosar nr. 12895/2004, cu termen la 15.03.2005, ora 8, la Judecătoria Arad, în proces cu Consiliul Local SECUSIGIU, pentru acțiune în constatare. (4807)

Subsemnatul VELICIU IOAN, chem în judecată pe pârâtul ROȘCA IOAN, cu domiciliul necunoscut, la JUDECĂTORIA CHIȘINEU CRIȘ, în dosar 1718/2004, pentru data de 17 martie 2005, pentru uzucapiune asupra casei din CF 1067 Șepreuș. (Criș, 109)

Se citează pârâtul ȘECMAN DUMITRU MIHAI, cu domiciliul necunoscut, în proces cu reclamanta ȘECMAN MONICA MARIANA, pentru divorț fără minori, cu termen de judecată la 17 martie 2005, ora 9, la JUDECĂTORIA LIPOVA. (Lipova, 64)

ÎNCHIRIERI

Închiriez convenabil SPAȚIU COMERCIAL, amenajat, 70 mp, str. M. Eminescu nr. 12. Telefon 0722.344.705. (4814)

Închiriez apartament 2 camere, mobilate, Calea Romanilor, 130 Eu, plata anticipat. Telefon 218042, 0744.958.818. (4362)

Doresc să închiriez apartament 2-3 camere. Telefon 0726.289.694. (4279)

Închiriez apartament 2 camere, Aradul Nou, 120 Euro + 100 Euro garanție. Telefon 267615. (4647)

Închiriez casă centru, 3 camere, bucătărie, baie, garaj, curte, contorizată. Telefon 250945; 0722.227.424. (4696)

Închiriez (ofer) SPAȚII PRODUCȚIE, DEPOZITARE, acces TIR, pază. Telefon 0257-244803. (4311)

Dau în chirie apartament 3 camere, Eminescu,. pentru firme. Telefon 0726.289.694. (4279)

Închiriez SPAȚII COMERCIALE, 70 mp (birouri), 150 mp. Telefon 0744.320.321. (3877)

Închiriez apartament 2 camere, parter, ultracentral, pentru sediu firmă, birouri etc, 250 Euro. Telefon 0722.294.842. (3881)

Dau în chirie casă 2 camere, grădină, curte mare, Bujac. Telefon 234321; 0740.229.981. (4630)

Închiriez SPAȚIU BIROU, str. M. Eminescu (vis-a-vis Spitalul TBC), 6 Euro/mp. Telefon 0741.022.473. (4785)

Închiriez (ofer) apartament 2 camere, Vlaicu, mobilat, 100 Euro. Telefon 0740.254.702. (4798)

Închiriez (ofer) casă 3 camere, central, 150 Euro. Telefon 0740.254.702. (4798)

Închiriez apartament 2 camere, lângă bănci, reamenajat recent. Telefon 0744.537.090. (4823)

Închiriez apartament 90 mp, 2 camere, hol, bucătărie, debara, toate utilitățile, parter, pretabil sediu firmă, avocatură, etc, situat lângă Tribunal, str. Grigorescu, colț cu str. Milea. Telefon 0722.275.552. (4853)

PIERDERI

Pierdut comunicare casă marcat SAPEL SHOP cu seria EOMO3786/06, seria fiscală AR 0007002915, aparținând SC Standard Com SRL. O declar nulă. (4797)

Pierdut certificate trezorerie seria D2827520, D2827521, D2827522, D2827523, emisiunea 1077, eliberate de Trezoreria Săvârșin, pe numele Păvică Maria. Le declar nule. (4835)

Pierdut certificat de înmatriculare nr. F02/1191/1994 al PF Tisca Traian, autorizația nr. 004/01.06.1190.

† DECESE †

Cu adâncă durere anunțăm încetarea din viață a iubitei noastre soție și mamă
REDIȘ ANA,
în vârstă de 54 ani. Înmormântarea va avea loc astăzi, 2 martie 2005, ora 14, la Cimitirul din sat ANDREI ȘAGUNA. Familia îndoliată.

Cu adâncă durere anunțăm încetarea din viață a iubitei noastre mătuși,
FILDAN MARIA.
Înmormântarea azi, 2 martie 2005, ora 15, de la Capela Cimitirului Eternitatea. Familia MATULA EMIL.

Cu adâncă durere în suflet anunțăm încetarea din viață a celui care a fost soț, tată, bunic și străbunic,
DEMIAN IOAN
din Sintea Mică.
Înmormântarea va avea loc astăzi, 2 martie în localitatea Sintea Mică nr. 105, la ora 13. Soția FLORICA și copiii DĂNUȚ și MARIAN, în veci nemângâiați. Nu te vom uita niciodată!

Înmărmuriți de durere anunțăm plecarea neașteptată în urma unui tragic accident, spre tărâmul veșniciei a celui care ne-a fost cel mai iubitor soț și tată,

HAN ION ȘTEFAN.
Soția ICA și fiul ALEX. Vom reveni cu informații despre înmormântare.

Cu durere în suflet anunțăm decesul iubitului nostru soț și tată,
DUMĂ PETRU,
în vârstă de 78 ani.
Înmormântarea azi, 2 martie 2005, ora 12. Familia.

Cu nețărmurită durere în suflet anunțăm încetarea din viață a iubitei noastre soție, mamă, soacră și bunică,
GULER MARIA,
în vârstă de 68 ani. Înmormântarea va avea loc azi, 2 martie 2005, de la Capela Cimitirului Grădiște, la ora 13. Cât ai trăit te-am iubit/ Cât vom trăi te vom plânge! Dumnezeu s-o odihnească în pace! Familiile îndoliate: GULER, DEMETER și SINCEAC.

Regretăm mult plecarea spre cele veșnice, după o grea suferință, a unchiului nostru,
MIHAI CIOCAN,
care o viață întreagă ne-a fost alături cu ajutorul și sfaturile sale. Rugăm pe bunul Dumnezeu să-l ierte și să-i dea odihnă veșnică! Înmormântarea va avea loc joi, 3 martie 2005, ora 13, la cimitirul din Grădiște. Familiile: BRATA, MĂGHERU și IQVIȚĂ.

Cu deosebită durere anunțăm încetarea din viață a scumpei noastre mame, surori, bunici și mătuși,
KAUPERT IULIANA,
în vârstă de 81 de ani.
Înmormântarea va avea loc vineri, 4 martie, ora 14, la cimitirul din Micălaca, anunță familiile îndoliate: BERMOZER și KAUPERT.

† CONDOLEANȚE †

Colectivul SC PROIECT ARAD SA este alături de colegul TUMO GAVRIL în aceste momente grele prin care trece în urma decesului mamei. Sincere condoleanțe! (4780)

Dorim să transmitem și pe această cale sincere condoleanțe colegei noastre HORGA LILIANA și suntem alături de ea în suferința pricinuită de decesul socrului. Cu respect, colegii de serviciu de la CJP ARAD. (4784)

Suntem alături de colega noastră CREȚU CARMEN în momentele grele pricinuite de pierderea tatălui drag. Dumnezeu să-l odihnească! Cu compasiune, colegii de serviciu de la CJP Arad. (4784)

Colegii din S.C. FERONERIA sunt alături de NUȚĂ IOAN, în încercarea pricinuită de decesul mamei. Fie gândul revederii o mângâiere pentru întreaga familie. (4808)

Colectivul Centrului de Transfuzie Sânge Arad transmite condoleanțe familiei SCHIEBEL LAVINIA și SIEGFRIED în momentele grele pricinuite de decesul mamei dragi. Dumnezeu să o odihnească în pace! (4803)

A încetat din viață, prietenul nostru drag și bun, căpitan rezervă
SIME IOAN.
Regretăm nespus de mult. Dumnezeu să-l odihnească în pace! Familia colonel rezervă ZAHARIA MĂRGĂRIT. (4845)

În momentele grele pricinuite de pierderea tatălui suntem alături de cuscrii noștri, familia av. BOGARIU VIRGIL. Dumnezeu să-l odihnească în pace! Familia MÂRNEA. (4852)

Cu adâncă durere anunțăm încetarea din viață în urma unui tragic accident a celui care a fost un bun coleg și prieten,

HAN ION ȘTEFAN.
Suntem alături de soția și fiul lui, în aceste grele momente. Dumnezeu să-l odihnească! Colectivul firmei AYRTON TRANS VLADIMIRESCU, patron MÎȚU IONUȚ. (4854)

Un ultim rămas bun de la tine, dragul nostru coleg și prieten,
HAN ION ȘTEFAN.
Vei rămâne veșnic în amintirea noastră! Suntem alături de familia ta îndoliată. Colegii și prietenii tăi: VASILE, NELUȚU, ADI, VASI, NELU, DANIEL, FLORIN, GELU, LULU, MIHAI, ION, TODOR. Dumnezeu să-l odihnească! (4854)

Un ultim rămas bun de la cel care a fost
HAN
ION ȘTEFAN.
Colectivul firmei MISSISIPPI din Vladimirescu. Dumnezeu să-l odihnească! (4854)

Suntem alături de familia GĂVĂNESCU, în greaua lor suferință, datorată trecerii în neființă a celui care a fost
PANTELIMON GĂVĂNESCU
(fost ministru al tineretului).
Dumnezeu să-l odihnească în pace! Familia PĂNESCU și prietenii din Arad.

În momentele grele pricinuite de pierderea tatălui, suntem alături de prietenul nostru, NELU HORGA. Sincere condoleanțe întregii familii. Familia PĂȘCUȚ SABIN. (UTA, 239)

Familiile SĂCUI și DUMA, mulțumesc vecinilor din str. Odobescu și reprezentantului Primăriei care au participat la înhumarea dragei noastre bunici,
FEKETE
VERONICA.
Dumnezeu s-o odihnească în liniște și pace! (4856)

† COMEMORĂRI †

Lacrimi și flori pe tristul mormânt al dragului nostru soț și tată,

LEONARD
CISMARU,
la un an de la deces.
MARIOARA, MARIUS, AMALIA. (4853)

† SERVICII FUNERARE †

RO STYL COMPANY
Servicii Funerare
magazine deschise și noaptea
Arad, Str. M. Eminescu 22
(peste drum de Artex)
tel. 214.422
Arad, Calea Victoriei 31
(lângă Strungul)
tel. 228.909; 0744.690.121
OFERĂ:
- Sicrie și accesorii funerare
- Transport funerar cu mașini speciale în țară și străinătate.

GRATUIT: Transportul sicriului la domiciliu în Arad.

REDUCERE 40% LA SICRIU clienților care fac spălat, îmbrăcat, formolizat și transport cu firma noastră.

PLATA ȘI DUPĂ ÎNCASAREA AJUTORULUI DE ÎNMORMÂNTARE

IN MEMORIAM "KUKI"
SERVICII FUNERARE COMPLETE
Str. M Eminescu Nr.4 în curte
Tel: 211.929 - 0723.343.964
MAGAZIN DESCHIS LA ORICE ORĂ
OFERĂ:
- SICRIE 10 modele de la 900.000 - 3.400.000
- SICRIE LUX 6 modele de la 3.600.000-22.500.000
Mânere, Șuruburi, prosoape, lumânări, colaci și colivă
- LENJERIE 10 modele de la 350.000 - 2.000.000

Apelând la servicile noastre (spălat, îmbrăcat, formolizat și transport) BENEFICIAȚI DE 20% REDUCERE LA SICRIU

GRATUIT Transportul sicriului la domiciliu
Transport Intern și Internațional
Se poate plăti și după ridicarea ajutorului de înmormântare

CORAURA

la produsele din promoţie

tel: 270525

REDUCERI de 100 euro

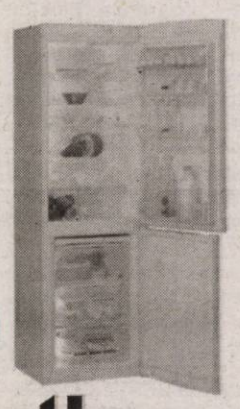

în perioada 1 - 8 martie

pentru doamne şi domnişoare

în limita stocului existent

(c.806/2004)

DACIA

Vino şi testează gratuit!

LOGAN

- Leasing - de la 62 EUR/lună*
- Credit persoane fizice - de la 46 EUR/lună**

VERBIŢĂ SRL
Arad, Calea A. Vlaicu nr. 282
Tel.: 0257-275.690
Mob.: 0722.259.423

Dacă vrei să trăieşti plăcerea de a conduce noua Dacia Logan sau să vezi cum te-ar putea ajuta în afaceri, vino la show-room-ul din Arad, Calea Aurel Vlaicu nr. 282 şi încearc-o. Sigur o vei vrea acasă.

* avans 50% / 36 luni
** avans 50% / 84 luni

Dacia Logan Alegerea care te avantajează

(c.1037/2005)

S.C. SUNTECH S.R.L.

EXECUTĂ ŞI MONTEAZĂ

JALUZELE

- Orizontale de la 290.000 lei/mp + tva
- Verticale (stofă) de la 220.000 lei/mp + tva
- Rulouri geam exterioare de la 690.000 lei/mp + tva

Reducere 20%

Telefoane
0743.119.676
0722.587.943

Preţuri speciale, calitate, eleganţă

(3710107)

MB

TÂMPLĂRIE PVC cu GEAM TERMOPAN

CALITATE GERMANĂ GEALAN Fenster-Systeme

ARAD, STR. CAIUS IACOB BL.R
FOSTUL Mag. CĂMINUL (lângă BANC POST)

NOU! PE PERIOADA IERNII MARI REDUCERI DE PREŢURI!!!
VĂ PUTEŢI CONVINGE LA 213.145

0788.391.769

(c.989/2005)

Consiliul de administraţie al SC „ARCOOM" SCCA Arad

CONVOACĂ ADUNAREA GENERALĂ A ACŢIONARILOR

în ziua de 17.03.2005 orele 15,30, la sediul societăţii, Arad, str. Cloşca, nr. 8, cu următoarea ordine de zi:

1. Raportul administratorilor
2. Bilanţul contabil, contul de profituri şi pierderi şi repartizarea profitului net pe anul 2004
3. Raportul Comisiei de cenzori privind activitatea societăţii pe anul 2004
4. Aprobarea majorării capitalului social pe anul 2005
5. Proiectul bugetului de venituri şi cheltuieli pe anul 2005
6. Aprobarea Contractului colectiv şi individual de muncă şi a Regulamentului de ordine interioară
7. Diverse.

În cazul în care adunarea generală nu va fi statutară, următoarea adunare generală este convocată în data de 30.03.2005 orele 15,30, în acelaşi loc şi cu aceeaşi ordine de zi.

Consiliul de administraţie (0789443)

MONTE BANATO

SC PANGRAM SA

producătoarea pastelor făinoase Monte Banato

ANGAJEAZĂ pentru ARAD MANAGER DE ZONĂ

Cerinţe:
- Coordonarea activităţilor de vânzare în zona alocata;
- Administrarea eficientă a bugetelor şi resurselor filialei;
- Excelenta cunoaştere a mediului de afaceri;

Profil:
- Experienţă în vânzări - minim 2 ani;
- Experienţă coordonare echipă;
- Excelente abilităţi de organizare, coordonare, planificare
- Permis conducere
- Studiile superioare constituie un avantaj

Candidaţii interesaţi sunt rugaţi să trimită un CV, în atenţia Director Vânzări Vest, nu mai târziu de data de 07.03.2005.

SC PANGRAM SA
Reşiţa, str.Timişorii nr.4, jud. Caraş -Severin
Tel /Fax: 0255-210.995, E-mail: Personal@montebanato.ro

(3710141)

PROGES
pentru amenajări interioare

str. Dorobanţi nr.55
tel.: 282.021

PARCHET LAMINAT
149.000 lei/mp*

LAMBRRIU LAMINAT
131.000 lei/mp*

* Fără TVA

(c.1096/2005)

Chirurgie estetică
Dr. Baizat
Anca & Andrei

Modelarea sânului: măriri (implant cu gel coeziv), ridicări, micşorări
Lipoaspiraţii, întinerire facială (inclusiv metode nechirurgicale: softlifting, mezoterapie, toxină botulinică).
Corecţii ale nasului, pleoapelor, urechilor. ***Modelarea buzelor.***

Clinica Laser System
Experimente moderne, spitalizare în saloane elegante, discreţie

Tel. 0257/213211 - 0744897059 - 0744507049.

(c.1195/2005)

MANITOBA TEX

Textile Production - Printing and Embroidery

MANITOBA GROUP

Departamentul Gestiune

Angajează Economist

Cerinţe:
- studii economice superioare;
- cunoştinţe operare pe calculator;
- limba engleză;

CV - urile însoţite de poză vor fi primite până la data de **09 martie 2005** pe e-mail: **finance@manitobatex.org**

Vor fi contactate doar persoanele selectate.

(com./02.2005)

CHF International Romania

Noi dam viata afacerii tale!

Credite pentru dezvoltarea afacerilor pentru firme private, asociatii familiale, persoane fizice autorizate si producatori agricoli

Arad, str. Unirii nr.14, Tel/Fax: 281656, 214818, 214817
E-mail: chfar@chf.ro, www.chf.ro

(3710192)

SC TITUS SRL

cu sediul în Arad, Calea Bodrogului, 2-10 (după Contor Zenner)

angajează montatoare subansamble/ operatoare maşini bobinat

Se solicită îndemânare manuală/vedere bună.
Studii minime 10 clase.
Se asigură şcolarizare la locul de muncă.

RELAŢII SUPLIMENTARE LA TEL. 0257-216.677.

(0789433)

SANPAOLO IMI BANK
SANPAOLO
CREDITE PERSONALE
Perioada de creditare
până la 10 ANI
Destinația creditului
NU TREBUIE JUSTIFICATĂ
față de Bancă
Informații suplimentare
ARAD, B-dul Revoluției, Nr. 88
TELEFON: 280.503, 280.547

ADEVĂRUL

Cotidian independent Arad

ARIS-SA
Partenerul întreprinzătorilor care se respectă
s.c. ARIS s.a. Arad
Calea Victoriei 33-35
Fax: 250.675
Tel: 256.488 257.337

Anul XVII, nr. 4457 | 16 pagini | JOI, 3 MARTIE 2005 | 6.000 lei/0,60 lei noi
adevarul@arad.ro; adv.pub@arad.ro | http://adevarul.arad.ro
Publicație auditată de BRAT | Tiraj mediu zilnic vândut: 27 845

Ceasul României

Doru Sava

Comisarul european pentru extindere, Olli Rehn, a venit la București pentru a se convinge: este România pregătită pentru U.E.? Că U.E. ne vrea încă, pe 1 ianuarie 2007. Asta nu înseamnă însă că unii nu se îndoiesc. De vreme ce majoritatea directivelor pentru economie nu sunt aplicate în România deși „timpul trece și ceasul ticăie", cum observa Jonathan Sheele, la ce te-ai putea aștepta? Era și normal ca „cel mai puternic politician din România" să se zbârlească: „vă asigur că aderarea României nu e în pericol, vă rog să vă liniștiți, simpla declarație a unui parlamentar european nu e în măsură să stopeze aderarea României la U.E.". Și asta chiar așa-i: nici un euro-parlamentar nu poate face nimic împotriva aderării cât putem face noi. De aceea nici nu trebuie să ne supărăm că din când în când mai căpătăm câte un impuls spre direcția cea bună. Acesta a fost de altminteri și avertismentul lui Olli Rehn: „România nu mai are timp de pierdut. Ceasul ticăie. Numărătoarea inversă a început: de acum încolo fiecare zi, fiecare săptămână, fiecare lună contează". Luni mai sunt doar cinci în care trebuie făcuți pași concreți în combaterea corupției, reformarea administrației locale, reglementarea concurenței, astfel încât rezultatele să poată fi preluate în Raportul de monitorizare al Comisiei Europene, din toamnă.

În perspectiva integrării marea problemă a economiei este competitivitatea. Politica BNR în gestionarea evoluției cursului de schimb obligă industria să-și ajusteze costurile interne spre a fi mai competitivă. Leul s-a apreciat ajungând peste noapte cea mai valoroasă monedă din regiune. Cel puțin pe hârtie. Întrucât aprecierea lui nu s-a datorat unor performanțe nemaivăzute ale economiei, ci inundației de valută.

(Continuare în pagina 6)

Euromedic - între afacere și binefacere

O fotografie document: Bucuria inaugurării Centrului de la Arad, udată cu șampanie

Se întâmpla în 18 iunie 2002. Inaugurarea primului Centru de Diagnostic Imagistic din România i-a adus la Arad pe însuși premierul de atunci, Adrian Năstase, și pe fostul ministru al Sănătății, Daniela Bartoș. Cuvinte de laudă, nelipsita slujbă de sfințire, pahare de șampanie și o vedetă de televiziune în rol de amfitrion al evenimentului au constituit „ingredientele" momentului inaugural. Satisfacția s-a citit pe chipurile tuturor. **Adrian Năstase** s-a declarat mulțumit că **„acest centru va permite diminuarea cheltuielilor din sistemul sanitar"**. Ministrul **Daniela Bartoș** a apreciat investiția Euromedic ca **„un act de curaj, dar binevenit"**. Președintele de atunci al Casei Naționale de Asigurări de Sănătate, **Eugen Țurlea,** s-a arătat impresionat de beneficiile pe care centrul le aduce asiguraților. Primarul arădean al momentului, **Dorel Popa,** și-a exprimat satisfacția față de șansa oferită oamenilor de a face diagnosticări **„de o altă ținută"**. În fine, **Zahal Levi,** președintele Euromedic România, a mulțumit tuturor pentru **„colaborarea pe care am simțit-o pe tot parcursul acestui proiect"**.

Diana Duțu
Foto: V. Musca

(Continuare în pagina 8)

În privința împărțirii posturilor

România „bate" Statele Unite!

Înainte de '89, pe vremea comunismului, criteriul principal de promovare într-o funcție era cel politic. Adică apartenența la Partidul Comunist . Puteai tu să fii cu stea în frunte **dacă nu erai membru PCR nu aveai nici o șansă** să ajungi măcar șef de echipă într-o fabricuță, darămite director la nu știu ce instituție județeană. Explicația era una care sună tare cunoscut (parcă...): păi cum să înfăptuim programele noastre cu oameni din afara partidului, cu oameni care nu acceptă și nu împărtășesc statutul partidului, cu oameni care nu și-au dovedit fidelitatea față de partid?

Mircea Dorgoșan

(Continuare în pagina 4)

Titu Gheorghiof - acuzat de nerespectarea hotărârilor Biroului Teritorial

• Interviu cu **Paul Valentin Neamț**, vicepreședinte al PNL Arad

- În anul 2001 ați candidat pentru președinția PNL Arad, dar a câștigat contracandidatul d-voastră, Titu Gheorghiof. În acest an, veți mai candida?

- Acum patru ani a fost vorba de o hotărâre spontană, văzând că domnul Gheorghiof nu are contracandidat. Cu toate acestea, am obținut în jur de 30-40% din voturi. Consider că un partid democratic are nevoie întotdeauna de cel puțin un concurent atunci când se aleg persoanele pentru funcții de conducere.

Daniel Albu
Foto: Șt. Matyaș

(Continuare în pagina 6)

Comercianții s-au grăbit să taie zerourile

Leul „greu" își face prezența și în piețele arădene

Bătrânilor le va fi greu cu banii noi...

• Minune la casele de schimb: un euro = 3,6 lei

Chiar dacă prin buzunare ne va bate vântul în continuare, de acum vom avea (și) prețuri mai mici... în fața ochilor. Legea denominării monedei a intrat în vigoare și prevede, pentru început, un antrenament de 4 luni: 1 martie 2005 - 1 iulie 2005, perioadă în care toți comercianții și furnizorii de utilități sunt obligați să afișeze prețurile și tarifele la bunuri și servicii, atât în moneda veche, cât și în cea nouă...

Nadia Bodran
Foto: Margareta Szegö

(Continuare în pagina 5)

Angajăm AGENȚI de PUBLICITATE
Informații telefon 280.904.

Câștigați Bine
Munciți în Canada
Trăiți în Québec
(c. 1011/2005)
Clădirea Proiect SA, Bd.Decebal 2-4
Tel: 21 678

OFERIM SPRE ÎNCHIRIERE
- SPAȚII COMERCIALE AMENAJATE - 15 euro/mp
- SPAȚII PRODUCȚIE + BIROURI - 3 euro/mp
Tel. 338.244
0721.269.703

Meditația zilei

Viața politică nu poate să ridice și mai mult un om mare, mai degrabă îl coboară.

(N. Iorga)

Calendar

Joi, 3 martie

Astăzi, Soarele răsare la ora 06 și 51 minute și apune la ora 18 și 05 minute. Au trecut 61 de zile din acest an. Au mai rămas 304 zile până în 2006.

Praznicul zilei: Biserica ortodoxă: Sf. Mc. Eutropiu, Cleonic și Vasilisc; **Biserica greco-catolică:** Eutropiu, Cleonic și Vasilisc; **Biserica romano-catolică:** Cunegunda, Marin.

A venit barza!

La Arad: Bătrân Sergiu-Mihnea; Pădureanu Alexandra-Maria; Mărcoi Emanuel-Pavel; Kerezsi-Mișcuța Roxana-Nicoleta; Purda Mihaela-Ecaterina

ACTUALITATEA CULTURALĂ

CONCERT

Filarmonica de Stat Arad prezintă azi, 3 martie 2005, ora 19, la Sala Palatului Cultural un **concert vocal-simfonic. Dirijor:** Horst Hans Baecker. **Soliști:** Constantin Tălmaciu - flaut; Dănuț Ioan Chiș - clarinet. **Dirijorul corului:** Adrian Stamache

În program: uverturi, arii instrumentale și coruri din opere de Wolfgang Amadeus Mozart, Gioacchino Rossini, Hector Berlioz, Jules Massenet, Mihail Ivanovici Glinka, Engelbert Humperdinck și Giuseppe Verdi

CINEMATOGRAFE

DACIA: „Cellular" (SUA): orele 11,00, 13,30, 16,00, 18,30, 21,00

„Adevărul" vă ascultă

La telefonul dimineții, 280944, între orele 9.00-12.00

„Moldova 10"- neagreat de UE

Normele impuse de Uniunea Europeană odată cu integrarea României în aceste structuri îi bulversează și pe micii întreprinzători arădeni. **Arsenie Bulzan** din Drauț ar dori să cultive un anumit soi de viță de vie, dar îi este teamă de viitorul afacerii. **„Aș cultiva soiul Moldova 10 dar mi-e teamă că nu este agreat de UE și atunci ce mă fac cu toată cultura de pe câteva hectare".**

De la Direcția Agricolă am aflat că soiul Moldova 10, într-adevăr, nu este agreat de Uniunea Europeană.

Lumină după 30 de ani

„De treizeci de ani nu a existat nici un stâlp de iluminat în zona X42. Mulțumim pe această cale Primăriei că după atâția ani și-a întors privirea către noi. Parcă trăim un vis. Să poți ieși seara pe stradă fără teamă...", afirmă Anica Butean, locatară a blocului amintit.

Redactor de serviciu, Madiana Popescu

La telefonul după-amiezii, 280003, între orele 15,00-18,00

● **Ștefan Pascar** din Sâmbăteni sesizează faptul că trimis fiind de medicul de familie pentru o consultație la Policlinica Spitalului Județean, a fost obligat să plătească consultația, în valoare de 175.000 lei, deși, ca pensionar, beneficiează de gratuitate. Tot el ne-a informat că pe holul Policlinicii așteptau mai mulți pensionari, care la rândul lor au fost obligați să-și plătească consultația, iar de la ghișeu i s-a spus că vinovată pentru situația creată se face Casa de Asigurări de Sănătate, care nu a semnat contractul cu Policlinica Spitalului Județean.

Doamna doctor Stela Grada, director relație contractuală din cadrul CAS, ne-a declarat că **„pacientul putea fi dirijat spre cele 19 laboratoare cu care CAS are semnat contract".** În ceea ce privește faptul că nu există un contract între CAS și Policlinica Spitalului Județean, doctorul Stela Grada a precizat că instituția pe care o reprezintă nu face altceva decât să respecte legea și normele cadru de aplicare a acesteia.

Redactor de serviciu, Daniel Albu

Comenzi taxi

● ALFA PLUS 949; 349.349
● TAXI ALFA 945; 22.88.88; 25.25.26; 0723-200.301; 0745-50.60.70
● TAXI ARAD 244.244; 274.444; 0722-755.440
● DIESEL STAR 212.222; 0722-361.011; 0745-645.645
● FAVORIT 280.000; 281.111; 0740-083.333; 0724-409.992
● EUROPA 275.555; 0723-677.555; 0744-828.163
● VALI DIESEL 280.705; 280.100
● MIRCO MILI 230.530; 230.730; 0740-152.828; 0723-062.386
● DELMAR 229.220
● TAXI VERBIȚĂ 0726.336.969; 0741.200.300; 944

VERBITA TAXI 944
Dialog: 0741 200 300; Connex: 0726 336 969
TRANSPORT MARFA
(c)2005

Rețeta zilei

Budincă de macaroane cu afumătură

Ai nevoie de: 500 g macaroane, 300 g ciolan afumat, 200 g cașcaval, 200 g ciuperci, 4 ouă, 100 g unt, sare, piper

Cum procedezi: Rupi macaroanele în două și le fierbi în apă cu sare timp de 20 de minute. Cureți și speli ciupercile și le fierbi separat. Când sunt gata, le pui într-o strecurătoare, le treci printr-un jet de apă rece și le lași să se scurgă. Treci apoi prin mașina de tocat carne de pe ciolanul afumat și 150 g cașcaval împreună cu ciupercile fierte. Amesteci macaroanele cu compoziția de carne, adaugi ouăle, sare și piper și pui totul într-o formă unsă cu unt. Presari 50 g cașcaval ras, pui și câteva bucățele de unt și dai vasul la cuptor pentru 25 de minute.

Meteo

Vremea se menține rece pentru această dată, deși temperatura aerului va crește ușor. Cerul va fi variabil, mai noros spre dimineață. Vântul va sufla slab la moderat din sector sudic. Noaptea și dimineața, izolat va fi ceață.

Temp. max.: 0 la 3°C
Temp. min.: -7 la -4°C

CUR$UL VALUTAR

VALORI ÎNREGISTRATE IERI, 2 MARTIE 2005

Denumirea valutei	BNR	BCR		BRD		SAN PAOLO IMI BANK		Banca Românească		Banca Romexterra		Alpha Bank		Casa Schimb Luxor	
		C	V	C	V	C	V	C	V	C	V	C	V	C	V
Euro	36538	35800	37000	35600	36800	35500	36520	35850	36620	35800	37000	35850	36900	36000	36350
Dolar S.U.A.	27878	27100	28300	26890	27970	26500	27810	27057	27912	27095	28170	27100	28100	27500	28000
Forint	151	140	160	141	155	140	155	-	-	146	154	-	-	147	151

Utilitare

PIEȚE, TÂRGURI

Astăzi, este zi de piață agroalimentară la Curtici, Sebiș, Bata, Cermei, Zădăreni, Ghioroc, Săvârșin, Secusigiu, Sântana, Târnova, Zăbrani, Zerind. Tot astăzi au loc târguri săptămânale la Curtici, Sebiș, Cermei, Săvârșin, Secusigiu, Zerind.

Mâine, vineri, se desfășoară târguri săptămânale la Ineu, Șepreuș, Șimand.

PRIMĂRIA MUNICIPIULUI

Program de relații cu publicul (camera 5) luni-vineri între orele 8-20. Tel. 284.744, tel. centrală 281.850.

FARMACII DE SERVICIU

● Farmacia **REMEDIUM** Arad, B-dul Revoluției nr. 52-54. Program luni-vineri: 7,30-20,00; sâmbătă 8,00-14,00. Telefon 233.195. Eliberează medicamente compensate și gratuite.

● Farmacia **„OMNIAFARM"**, Calea Aurel Vlaicu, Bl. Z28, cu program zilnic de la orele 8,00-22,00. Telefon 271.724. Eliberează rețete gratuite și compensate.

● Farmacia **MELISSA** - medicamente alopate și homeopate. Onorăm și rețete gratuite și compensate. Tel. 219.588, Micălaca, str. Abrud nr. 80, bl. 219. Orar: luni-vineri 8-20, sâmbăta 9-16.

● **Spitalul Clinic Județean Arad** are un nou număr de telefon: 0357407200

URGENȚE STOMATOLOGICE

* Urgențe stomatologice în sistem privat. B-dul Revoluției nr. 62, zilnic 8-12; 14-20, sâmbătă 9-12. Telefon: 256665.

* Cabinetul de pe str. Crișan (în spate la Gionelli) are program non-stop. Telefon: 253794.

UROLOGIE

Cabinet urologie (în clădirea Policlinicii Municipale). Program zilnic, inclusiv sâmbăta, între orele 9-12, telefon 213036.

OFTALMOLOGIE

Cabinet Dr. Turlea Magdalena, medic primar oftalmolog, oferă consultații oftalmologice, prescriere și prelucrare computerizată de ochelari, lentile de contact, ochelari de soare etc. Str. Miron Costin, bl. 9 (lângă „Casa Albă"), tel. 253.523.

DISPENSAR VETERINAR

● Dispensarul veterinar din Aradul Nou efectuează zilnic, orele 8-16 (sâmbăta 8-12 și duminica) examen trichineloscopic, vaccinări antirabice și sterilizări câini-pisici, însămânțări artificiale. Telefon 287.298.

● Dispensarul veterinar din Curtici: examen trichineloscopic, vaccinări, tratamente, consultații, la toate speciile de animale. Telefon 464.145.

CITIRE APOMETRE

Joi, 3 martie: Calea Timișoarei, Gladiolelor, C. D. Loga, Diaconovici, M. Cuntan, Miraj, Titan, G. Augustin, Prislop, Lucernei, Măcesului, Furnicii, Posada, Ficusului, Piersicilor, Nalbei, Movilei, Tribunul Mariș, Trifoiului, Mușcatei, Sunătoarei, Constituției, Câmpia Turzii, Spicului, Merișor, Viilor, Coltișor, Pinului, Petuniei, Armoniei, Bicaz, Păcii, Muncii, Semenicului, Caransebeș, Gogol, Măgheran, Pandurilor, Gutenbrun, Zimbrului, Crângului, Castanilor, Popa Șapcă, Ana Ipătescu, Munteniei, Timișului, Arieșului, Olteniei, Albinelor

Vineri, 4 martie: Calea Timișoarei, S. Secula, Gh. Sion, Constantin Gurban, Berzei, Banatului, P-ța Eroilor, Vântului, Pașcani, Păcăteanu, Flacăra, Nicolaus Lenau, Cobzei, Renașterii, Marginei, Lipovei, Păstorului, Zefir, Argeș, Ardealului, Iancu Jianu, Milcov, Calea 6 Vânători, Ovidiu, Sălcuța, Călărașilor, Fulgerului, Dorului, Foișor, Ursului, Fragilor, Ștefan Luchian, Stupilor, I. Brezoianu, Tr. Corchiș, Grozăvești, Fagului, Măgurele, Zambilelor, Anton Pann, Grădinarilor, Codrului, G-ral Doda, Obedenaru, V. Conta, Bucegi, C. Brâncoveanu

ADMINISTRAȚIA FINANȚELOR PUBLICE

Administrația Finanțelor Publice a municipiului Arad: Asistență contribuabili - telefon 280.633, 280.733, int. 198 (persoane fizice) și 118 (persoane juridice) int. 166 (relații publice) între orele 9,00-17,00. Informații suplimentare la www.finantearad.ro

TELEFOANE DE URGENȚĂ

APEL UNIC DE URGENȚĂ: 112
POMPIERI 981; 251.212
AMBULANȚĂ ARAD - 961 sau 251.313
POLIȚIE: 955
Numărul de centrală telefonică al I. J. P. (Inspectoratul Județean de Poliție) Arad: 207.100
S. C. DISTRIGAZ-NORD S. A. TÂRGU MUREȘ
Sucursala de Distribuție a Gazelor Naturale Arad, Dispeceratul permanent tel: 218.928; 256.928
VERIFICARE METROLOGICĂ ȘI REPARAȚII CONTOARE APĂ: 255.274; 0723-343.976
DERANJAMENTE CURENT ELECTRIC 235.991
INFORMAȚII CFR 231.777
S. C. SALUBRITATE S. A. ARAD
Dispecerat între orele 7,00 - 19,00, tel.: 280.873
PROTECȚIA CONSUMATORULUI
B-dul Revoluției, nr. 50. Telefon: 257049
DIRECȚIA DE SĂNĂTATE PUBLICĂ - serviciul de permanență: 254.438
GARDA FINANCIARĂ
B-dul Revoluției nr. 79, telefon: 280971
INSPECTORATUL TERITORIAL DE MUNCĂ ARAD
Str. Episcopiei nr. 11-13, tel.: 211762, 211862, 257251
AGENȚIA JUDEȚEANĂ PENTRU OCUPAREA FORȚEI DE MUNCĂ
Str. Călugăreni nr. 1A, tel.: 211.791, 281.998
POLIȚIA DE FRONTIERĂ: tel.: 959
CORPUL GARDIENILOR PUBLICI: tel.: 280.557

ADEVĂRUL
Cotidian independent Arad
Editor: S.C. ADEVĂRUL Arad S.R.L.
COD FISCAL R 1681938 ● COD SICOMEX 19.604 ● CERTIFICAT J 02/1886 / 31 X 1991 ● COD SIRUES 020956601 ● ISSN 1220 - 7489

Consiliul de administrație: președinte - **MIRCEA DORGOȘAN,** telefon 281802, 280625; **vicepreședinte - MIRCEA CONTRAȘ,** telefon 280854; **membri: LIZICA MIHUȚ,** telefon 280070, **ȘTEFAN TABUIA,** telefon 280854, **MIRCEA ȚÎȘCĂ,** telefon 280904.

Colegiul de redacție: ȘTEFAN TABUIA (redactor-șef), telefon 280854; MARCEL CANCIU (șef secție foto), telefon 281701; ALEXANDRU CHEBELEU (șef secție sport), telefon 281701; GABRIELA GROZA (secretar general de redacție), telefon 280854; VASILE FILIP (șef secție cultură-învățământ-tineret), telefon 280003; IOAN IERCAN (șef secție politică), telefon 280943; TRISTAN MIHUȚA (șef secție probleme sociale - investigații), telefon 281855; DORU SAVA (șef secție economic), telefon 281738; NICOLAE OPREAN (șef secție actualități), telefon 280003; MIRCEA ȚÎȘCĂ (șef secție publicitate), telefon 280904; MIRCEA CONTRAȘ (vicepreședinte al consiliului de administrație), telefon 280854; MIRCEA DORGOȘAN (președinte al Consiliului de administrație), telefon 281802, 280625.

Redacția și administrația: 310130 Arad, Bd. Revoluției nr. 81. Telefoane: SECRETARIAT - 281802, fax 280655, 280625; ADMINISTRAȚIE - CONTABILITATE - 281797; MICA PUBLICITATE - 210775; MAREA PUBLICITATE - 280904; CLUBUL PRESEI - 280989.

Tiparul executat la S.C. MEDIAGRAF S.A. ARAD, str. Feleacului F.N., telefon 250902, fax 250920

Adresa Internet http://adevarul.arad.ro

Horoscop

Joi, 3 martie 2005

Berbec (21.03-20.04). Străduiți-vă să fiți mai puțin risipitori, fiindcă vor apărea cheltuieli care vor trebui neapărat achitate.

Taur (21.04-20.05). Sunteți optimist și încrezător în viitor, dar destul de irascibil. Ziua este favorabilă unei negocieri avantajoase.

Gemeni (21.05-20.06). Mintea vă este plină de idei, iar energia fizică, fiind la limita superioară, vă dă posibilitatea de a vi le pune în practică.

Rac (21.06.-22.07). Perseverați într-o activitate care vi se părea deosebit de dificilă. Vă recăpătați optimismul, iar energia este în creștere.

Leu (23.07-22.08). O dispută verbală care va avea loc astăzi va necesita diplomație și dorința de a restabili armonia.

Fecioara (23.08-22.09). Stresul își spune cuvântul în ceea ce întreprindeți. Fiți mai relaxat și totul vă va ieși așa cum doriți.

Balanța (23.09-22.10). Mai cugetați dacă aveți de luat o decizie importantă pe plan financiar. Nu vă asumați riscuri inutile.

Scorpion (23.10-21.11). Nu sunteți în apele dvs. și e foarte greu ca cineva să vă intre în grații.

Săgetător (22.11-21.12). Plănuiți o excursie cu un prieten și stabiliți cu multă plăcere detaliile.

Capricorn (22.12-19.01). Vă gândiți la o situație apăsătoare, existentă între dvs. și partener, și încercați să redresați problema.

Vărsător (20.01-20.02). Nu este exclus ca astăzi ființa iubită să aibă o realizare importantă și să sărbătoriți evenimentul. Aveți șanse la jocul de noroc..

Pești (21.02-20.03). Dispuneți de multă forță și energie și chiar dacă aveți tot felul de obstacole de înfruntat, veți reuși să le depășiți fără probleme.

Un veac de existență

Primăria Semlac l-a sărbătorit, ieri, cu fastul cuvenit pe cel mai vârstnic dintre membrii comunității - **Teodor Chicin** - care a ajuns la venerabila vârstă de 100 de ani bătuți pe muchie, fapt ce a impresionat și autoritățile județului care au venit special pentru acest eveniment - **Gavril Buza,** vicepreședintele Consiliului Județean Arad și subprefectul **Levente Horvath.** Flori, șampanie, un tort impresionant ca dimensiune, o icoană înmânată de **Ciprian Luca,** consilierul președintelui CJA Gheorghe Seculici și nu în ultimul rând Diploma de Cetățean de Onoare al comunei Semlac oferită de primarul **Letiția Stoian** au fost doar câteva dintre darurile primite de baci Todor la aniversarea unui veac de existență.

Teodor Chicin se ține încă bine și se bucură de familia numeroasă pe care o are în jurul său. Nu i-ar părea rău dacă ar trăi mai pe-atâta de acum înainte și ne spune că la primăvară vrea neapărat să meargă-n grădină la semănat de lubeniță. Toată viața s-a ocupat de legumicultură și regretă că acum nu mai poate munci ca înainte, mai ales că pentru el secretul longevității e munca și credința în Dumnezeu.

Născut în 2 martie 1905, baci Todor a luptat pe front în cel de-al doilea război mondial, de unde s-a întors fără un ochi. S-a căsătorit relativ târziu, dar a avut o căsătorie reușită din care au rezultat și doi copii. Acum este înconjurat de cei doi băieți ai săi (unul dintre ei a împlinit tot ieri 67 de ani), trei nepoți și trei strănepoți. Soția lui a decedat în urmă cu nouă ani și, deși a suferit mult, familia numeroasă l-a ajutat să treacă peste această durere.

Chiar dacă nimeni din familia s-a nu a mai ajuns vârsta de 100 de ani, toți cei 14 frați ai săi au trăit mai bine de 90 de ani.

„Am muncit mult toată viața, nu am făcut excese, toate le-am făcut cu măsură. Mai beau și acum câte un păhărel de țuică, dar nu mai mult, că nu-i bine. Niciodată nu m-a văzut nimeni beat. Niciodată nu m-am sfădit cu nimeni. Și cu voia lui Dumnezeu n-am fost niciodată în spital, n-am luat medicamente", ne-a mărturisit baci Todor.

Dublă aniversare în familia Chicin: tatăl 100, fiul 67 de ani...

Cei apropiați lui spun că-i place să spună povești de pe vremea războiului pe care nu le-a uitat de atâta vreme, deși legat de unele întâmplări mai recente memoria îi mai joacă feste. **„Este foarte liniștit, calm, nu avem nici un fel de probleme cu el. Toată viața a fost un om muncitor și cam toți am moștenit de la el dragul de lucru",** spune una dintre nepoate, **Simona Cazacu.**

Deși puțin obosit de aglomerația din jurul său, Teodor Chicin a ținut să se roage lui Dumnezeu pentru sănătatea noastră și să ne dorească o viață tot atât de lungă. Îi dorim la rândul nostru un călduros „La Mulți Ani" și încă multe zile senine.

Sorina Ambruș
Foto: Viorel Musca

12000 de persoane primesc ajutoare pentru încălzire

În cursul zilei de ieri, la Direcția Muncii, Solidarității Sociale și Familiei s-a desfășurat o conferință de presă în cadrul căreia, **ec. Victor Neamțiu,** directorul instituției și **Carmen Iosup,** purtătorul de cuvânt, au prezentat situația ajutoarelor de încălzire la nivelul județului nostru. Astfel, până în prezent, 12000 de persoane au beneficiat și vor beneficia inclusiv în cursul lunii martie, de ajutoare pentru încălzire. Valoarea acestora, pe lunile noiembrie, decembrie și ianuarie ajunge la aproape 44,5 miliarde lei.

„Totodată, din cauză că nu mai îndeplineau condițiile pentru acordarea acestui tip de ajutor, aproape 600 de persoane au renunțat la el. Cele mai multe cazuri de acest gèn s-au înregistrat în lunile noiembrie și ianuarie, imediat după majorarea pensiilor și a salariului minim pe economie" aflăm de la **Carmen Iosup.**

Din cauză că, și în prezent, mai există neclarități din partea beneficiarilor sau administratorilor în ceea ce privește activitatea de distribuire a cupoanelor pentru încălzire, Direcția Muncii pune la dispoziție un număr de telefon (281934) unde se pot cere lămuriri. **„Cu această ocazie, dorim să le transmitem administratorilor că, după toate probabilitățile, de acum înainte vom colabora direct cu ei, renunțând la serviciile poștei. Am luat această decizie deoarece am întâlnit situații în care oamenii fie nu erau găsiți acasă când mergea poștașul, fie primeau cupoanele târziu",** argumentează **ec. Victor Neamțiu.**

Acestea nu au fost, însă, singurele probleme care au apărut în activitatea de distribuire a cupoanelor. De aceea, se atrage atenția că, în situația în care acestea sunt furate sau pierdute, ele nu mai pot fi acordate retroactiv. **„Am avut o situație în care unui administrator i s-a spart încăperea unde ținea bonurile și i s-au furat. Din păcate, pe luna respectivă nu i-am putut da altele",** mai spune **Neamțiu.**

Pentru a descuraja persoanele tentate să păcălească vigilența funcționarilor și să încerce să obțină, nejustificat, acest tip de ajutor, s-au efectuat mai multe controale în teren.

Anca Hălmăgean

Indemnizația de naștere

Astăzi și mâine, Direcția de Dezvoltare și Asistență Comunitară Arad va efectua plățile pentru indemnizația de naștere aferentă lunii ianuarie 2005. Banii pot fi ridicați de la casieria instituției, din B-dul Revoluției nr. 93 (sediul Cantinei municipale), după următorul program: joi, 3 martie, între orele 8.00 – 16.00 și vineri, 4 martie, între orele 8.00 – 16.00. Banii se vor elibera pe baza certificatului de naștere al copilului în original și pot fi ridicați de către mamă cu actul de identitate sau de către alte persoane pe bază de procură.

D. D.

Cronica măruntă

● Ieri, prefectul Cristian Stragea a făcut o vizită inopinată la Casa Județeană de Pensii unde a discutat atât cu conducerea cât și cu o parte dintre angajați despre procesul de recalculare a pensiilor și nu numai. Totodată, prefectul a cerut și părerea cetățenilor cu privire la activitatea desfășurată de funcționari și le-a cerut oamenilor să aibă încredere în calitatea muncii prestată de aceștia.

● Au fost introduși în arestul unității urmăriții general: **Ionuț Manea**, de 32 de ani, din Brașov și **Daniel Cochiar**, de 26 ani, din Bacău. Primul are de executat trei ani de închisoare pentru săvârșirea infracțiunii de furt, iar cel de-al doilea va sta după gratii doi ani pentru trecerea frauduloasă a frontierei de stat.

● Doi cerșetori au fost „arși" la buzunare cu amenzi cuprinse între un milion de lei și cinci milioane de lei. **Gheorghe Teglaș** și **Ileana Fekete**, ambii din județul Bihor au fost prinși de gardienii publici în nenumărate rânduri cerșind prin intersecțiile municipiului. De aceea și sancțiunile pe care le-au primit au fost pe măsură... Cu un milion de lei a fost amendată și **Voichița Fekete** din Bihor pentru îndemnul minorilor la acte de cerșetorie.

● Comercianții stradali care au „uitat" să ceară aprobare de la Primărie pentru a efectua comerț pe domeniul public au fost amendați de organele de ordine publică. **Virgil Jurj** din Lipova, **Ionel Moisesin** din Arad, **Marioara Dimostenous** din Arad, **Meda Moise** din Ilfov, **Aurica Fetea** din Fântânele, **Valentin Lupan** din Arad și **Ioan Hans** din Arad au primit sancțiuni cuprinse între 100 de mii de lei și 150 de mii de lei.

● Sancționați drastic de gardienii publici au fost **Avram Daniel** și **Covaci Gheorghe**, ambii din Arad. Primul, pentru că nu a săpat șanțul de scurgere a apei pluviale, iar al doilea pentru că și-a făcut racordul de scurgere a apei menajere la canalul pluvial. Cei doi au primit amenzi de câte un milion de lei de căciulă...

Cine are copii...

Legenda spune că Buddha, până la vârsta majoratului, trăise într-un palat, unde era înconjurat doar de curteni și servitori tineri. Părinții căutaseră astfel să-l ferească de priveliștea bătrâneții, bolii și morții. Apoi, într-o noapte, tânărul s-a furișat singur pe străzile orașului și a văzut semeni decrepiți, schilozi, orbi, senili, „legume" paralitice, sclerozați, într-un cuvânt întreg spectacolul decăderii biologice.

La Centrul de Îngrijire și Asistență pentru Persoane Vârstnice, adică pe scurt spus, la Azilul de Bătrâni de pe Calea Bodrogului, condus de dr. Popa Fira, cu prilejul **Mărțișorului** au venit copiii de la Grădinița PP9, aducându-le bătrânilor câte un mărțișor, o portocală, o banană și, poate, preț de câteva minute, un zâmbet înduioșat (amintindu-le de îndepărtata lor copilărie) pe chipul brăzdat de ravagiile anilor.

Momentul a fost coordonat de către directoarea grădiniței, Dorina Surcel, însoțită de educatoarele Laura Felciuc, Baciu Raluca, Buzgău Elena și Cristea Anișoara, iar copiii au fost în măsură să ofere și altceva decât inocență datorită sponsorilor Lucica Sferdean și Suba Ligia.

Vasile Sărăndan

„Urmează-ți inima și câștigă!" cu MAGGI

În perioada 1 februarie - 30 aprilie 2005, Nestlé derulează cea mai complexă campanie de promovare a brandului MAGGI, adresată consumatorilor din întreaga țară. Prezent în peste 60 de țări din întreaga lume, MAGGI este un brand cu peste 120 de ani din istorie. În România, MAGGI este prezent de peste 10 ani. În ultimii 2 ani, atât volumul vânzărilor de produse MAGGI cât și cota de piață s-au triplat.

În 2005, MAGGI beneficiază de una dintre cele mai vaste campanii de promovare derulate în România. Amploarea acestei campanii implică 550 de oameni care au derulat activități de pregătire până la 1 februarie 2005, data lansării campaniei, peste 400 de oameni care îi vor asigura succesul în procesul de desfășurare, 9 canale de comunicare către consumator și peste 30 de tipuri de materiale promoționale dezvoltate.

Conceptul campaniei este unic în România, atât prin mecanism, cât și prin amploare. Sub sloganul **„Urmează-ți inima și câștigă!"**, MAGGI își invită consumatorii să lipească inima MAGGI pe fereastră și să aștepte vizita uneia dintre cele trei caravane pentru a câștiga zilnic până la 1000 Euro. 80% din populația urbană a primit în cutia poștală pliantul campaniei ce conține inima MAGGI, pe care consumatorul o poate decupa și lipi pe fereastră, cât și informații detaliate despre campanie.

Expoziție a tinerilor artiști arădeni

Mâine, 4 martie, de la ora 18, la Galeria Națională DELTA, are loc vernisajul expoziției „21 la 2.20", cu lucrări de pictură, sculptură, grafică ale tinerilor artiști arădeni.

Dacă există o ofertă diesel mai avantajoasă, înseamnă că se ascunde foarte bine.

7232 Euro*

(c.1116/2005)

Economii de până la 800 Euro**. Dublă ofertă dCi: 1.5l 65 CP, 1.5l 80 CP. Leasing de la 76 Euro/lună***.
*Preț CIP promoțional pentru versiunea Authentique 1.5 dCi 65 CP. Consum în l/100 Km: urban – 6,0, extraurban – 4,0, mixt – 4,7. Emisii CO_2: 126 g/Km.**Discount fără TVA pentru versiunea 1.5 dCi 80 CP.***Oferta RCI Leasing România pentru prețul de 7232 Euro, avans 50%, durată 48 luni, valoare reziduală 20%, fără asigurare și TVA. Pentru informații, sunați la: 021/203 88 58. Detalii și condiții de comercializare în rețeaua Renault. Promoție valabilă în limita stocului disponibil. Vizitați www.renault.ro

Clio Symbol
RENAULT CRÉATEUR D'AUTOMOBILES

GETAX AUTOARENA Calea Bodrogului nr. 10, Tel.: 0257 281 995

Marius Göndör, la instalarea sa în fruntea ISJ Arad:

„Îmi doresc un inspectorat școlar eficace, dinamic, transparent”

Marius Göndör, noul inspector școlar general, a fost instalat în funcție ieri, la sediul ISJ Arad, în prezența autorităților publice și a personalului inspectoratului. Marius Göndör s-a născut în 21 martie 1954, este arădean, căsătorit, în 1987 a absolvit Facultatea de Matematică la Universitatea de Vest Timișoara, a predat matematica la Liceul „Vasile Goldiș”, este masterand în Management și finanțe în administrația publică la Universitatea „Aurel Vlaicu”. Activitatea sa a fost timp de 13 ani orientată în zona sindicală, în calitate de lider al Sindicatului Liber din Învățământ și de vicepreședinte al Biroului Federației Sindicatului Liber din Învățământ.

„Sunt conștient de responsabilitatea și importanța acestei funcții. Sunt dator să pun în practică politicile educaționale ale Alianței DA. Îmi doresc un inspectorat școlar altfel - mai aproape de cei care lucrează în învățământ, eficace, dinamic, transparent. Îmi doresc o echipă unită la inspectorat și voi face totul în acest sens. Îmi doresc și o strânsă colaborare cu toate autoritățile publice locale. În privința finanțării învățământului, voi dori cât mai multe proiecte care să aducă bani în învățământ pentru a crea condiții mai bune”, au fost cuvintele adresate de proaspătul inspector școlar general, Marius Göndör.

Ceremonia de instalare a fost condusă de prefectul **Cristian Stragea,** care l-a îndemnat pe Marius Göndör să continue să îmbunătățească situația învățământului, mai ales în județ, să țină cont de părerile profesorilor. Primarul **Gheorghe Falcă** și-a început mesajul către noul numit în fruntea ISJ Arad cu o referire la un scandal care a ținut primele pagini: „să nu mai dăm calculatoare la sediile partidelor politice”, numind această faptă „un abuz”. Primarul Falcă a ținut să sublinieze că „politicul trebuie să dispară din viața noastră, făcând loc spiritului științei și educației”. De asemenea, a sugerat „mai multă asprime” în relația cu managerii instituțiilor din învățământ. Consilierul municipal **Adrian Nițu,** prezent și el la instalarea lui Marius Göndör în noua funcție, și-a exprimat speranța că se va observa în învățământ în perioada următoare „revirimentul de care avem nevoie”. La final, din partea celor 38 de angajați ai ISJ Arad, **Mihai Matekovits,** inspector școlar general adjunct, l-a asigurat pe Marius Göndör de spiritul de echipă, și, ca un gest de colegialitate, i-a oferit un buchet de flori fostei inspector școlar general, **Zoea Rotaru.**

Cătălina Latu

Foto: Margareta Szegő

În privința împărțirii posturilor

România „bate” Statele Unite!

(Urmare din pagina 1)

Ce-i drept că, așa, de ochii lumii, se mai pomenea de pregătirea profesională sau de integritatea morală a celui în cauză, dar toată lumea știa că acestea erau doar chestii de umplutură, principala greutate în accederea la o funcție având-o dosarul politic și în cadrul acestuia, faptul de a fi sau a nu fi membru de partid.

Ziceam că lucrurile acestea sună al naibii de cunoscut și astăzi. Și sună și chiar și sunt confirmate fățiș, de către **partidele aflate la Putere care mai zilele trecute au publicat listele cu viitorii directori ai celor vreo 40 și ceva de instituții descentralizate.** Subiect despre care am scris, dar asupra căruia revin pe scurt din două motive. 1. **Pentru a răspunde** astfel scrisorilor primite de la doi cititori și 2. **Pentru a clarifica** comparația care se face mereu între situația de la noi și cea din Statele Unite în privința împărțirii anumitor posturi de către Coaliția aflată la Putere.

Deci 1. Punctul de vedere al subsemnatului în ceea ce privește promovarea unei legi, care să stabilească **până unde își poate băga mâna în cașcavalul Puterii partidul aflat la conducere - până la cot sau până la umăr!** - este că o asemenea lege nu ar face altceva decât să legifereze clientelismul politic. Și traficul de influență. Ca să nu mai vorbim și despre **discreditarea în acest caz a tot ceea ce înseamnă profesionalism și competență** care nu vor mai valora nimic în fața simplului fapt că celălalt este membru al partidului aflat la Putere, acesta din urmă având câștig de cauză indiferent că este o nulitate în materie sau un habarnist. În al doilea rând, mă întreb și întreb **până unde va merge o astfel de lege?!** Adică până la ce funcții, respectiv câte posturi - 50, 80, 100 vor fi puse la dospit pentru viitoarea Putere și care vor fi acestea? Rămânem la **Inspectoratul teritorial pentru calitatea semințelor** - care deocamdată este limita cea mai de jos - sau coborâm și mai mult?! Idem și în cazul **Inspectoratului pentru persoanele cu handicap** aflat și el între preferințele actualei Puteri (oare de ce se bat partidele pentru un asemenea post? Ce „miere” curge oare acolo, deși mă îndoiesc că într-o astfel de instituție cu scopuri larg umanitare ar curge „miere“, însă, atunci de ce și pentru ce, totuși, postul acesta este atât de vânat?!) Și enumerarea ar putea continua.

Discutăm acum, evident, o anume situație, dar - cum bine știm - **lucrurile nu au stat cu nimic diferit nici sub cealaltă Putere** și PSD-ul procedând exact la fel după ce a venit la guvernare în 2000: răzând tot ce amintea de vechea guvernare și schimbând directorii după cum a vrut și a avut interesul! Deci, - cum se vede - nu este nimic nou sub soare, doar, protagoniștii sunt alții...

2.Când vine vorba despre împărțirea pe față a diverselor funcții se face mereu comparație cu situația din Statele Unite. Așa este și în Statele Unite administrația Bush a schimbat după ce a venit la Putere 9.000 de funcționari publici. Mult, vor spune unii. Așa este, dar ceea ce se uită să se menționeze când se vorbește despre acest lucru este faptul că în vreme ce în SUA, la o populație de 230.000.000 de locuitori, deci de 10 ori mai mare decât a României și o suprafață și mai mare! - **s-au schimbat 9.000 de funcționari** cu funcții, **la noi lista cuprinde 16.000 de posturi** (începând de la senatorii de stat, șefii agențiilor guvernamentale, prefecții, directorii de instituții descentralizate ș.a.m.d.).

Or, oare este totuna sau se poate pune semnul egalității între 9.000 de posturi și 16.000 de posturi sau între România și Statele Unite pe care - în privința aceasta - le-am devansat categoric?!

JOI, 3 MARTIE 2005

TVR 1

7,00 Jurnalul TVR
7,45 Agenția 2 fără un sfert
9,20 Cinci minute de cultură
9,30 Teleshopping
10,00 Avanpremieră
10,10 Orice e posibil - s.
11,00 Portul miracolelor - s., rel.
11,55 Euro-dispecer
12,00 Stele de ... cinci stele - rel.
13,00 Tenis. Cupa Davis. Tragerea la sorți a meciurilor
13,30 Desene animate
14,00 Jurnalul TVR
14,30 Teleshopping
15,00 Dincolo de hartă - rel.
15,30 Akzente
16,55 TVR în direct
17,25 Portul miracolelor - s.
18,20 Știrea zilei
18,40 Alege cântecul
18,50 Tragerile Joker și Loto 5/40
19,00 Jurnalul TVR
20,00 Yankeii - dramă, SUA, '79
22,35 Garantat 100%
23,35 Jurnalul TVR
0,05 Clipa adevărului - dramă, SUA, '97
1,35 Cinci minute de cultură
1,15 Felicity - s.
2,35 Jurnalul TVR - rel.
3,20 Misterul Silkwood - dramă, SUA, '83, rel.

TVR 2

7,00 Insula piraților - s., rel.
7,30 Desene animate
8,00 Teleshopping
8,30 CeZar și tipar
9,00 Sărută-mă, prostule - s., rel.
10,00 Tonomatul DP2
11,45 Pasiuni - s.
12,45 TeleVine de la Cluj
13,30 Teleshopping
14,00 Desene animate
14,30 Insula piraților - s.
15,00 Împreună în Europa
16,00 Tribuna partidelor parlamentare
16,30 Cinci minute de cultură
16,45 Jurnalul TVR
17,00 Emis. în lb. sârbă
17,30 Pe viu - talk show
18,00 Exclusiv
18,30 Știri regionale
19,00 Soția lui Lorenzo - s.
20,00 Dragul de Raymond - s.
20,30 În lumea adâncurilor
21,00 Bugetul meu
21,30 Jurnalul TVR
22,00 Jurnalul Euronews pentru România
22,15 Neînsemnații - dramă, SUA, '83
0,00 A fost odată un hoț - s.
0,50 Dragul de Raymond - s.
1,20 Nopți albe, zile negre - thriller, SUA, 1996
2,50 Soția lui Lorenzo - s.rel.
3,45 Jurnalul Euronews pentru România

PRO TV

7,00 Știrile Pro TV * Ce se întâmplă doctore?
9,10 Omul care aduce cartea
9,15 Tânăr și neliniștit - s., rel.
10,30 Doctorul de suflete - s.
11,00 Pro Motor - rel.
11,30 Bucătăria lui Radu
12,00 Zâmbete într-o pastilă
12,30 La bloc - rel.
13,00 Știrile Pro TV
13,30 Zâmbete într-o pastilă
14,00 Oscar - comedie, Franța, '67
16,00 Tânăr și neliniștit - s.
17,00 Știrile Pro TV
17,45 Teo
19,00 Știrile Pro TV * Sport * Vremea
20,15 Pe urmele dragonului de jad - acț., SUA, '04
22,15 La bloc - s. (AP)
23,00 Știrile Pro TV
23,15 Dinastia Campionilor
23,50 Renegatul - s.
0,45 Știrile Pro TV
1,45 Oscar - f., rel.
3,30 De râsul lumii
4,00 Doctorul de suflete - s., rel.
5,00 Zâmbete într-o pastilă

TV ACASĂ

6,15 Pădurea blestemată - s., rel.
7,00 Te voi învăța să iubești - s. rel.
8,15 Rubi - s.rel.
10,15 Extravaganta Anastasia - s., rel.
11,30 Șapte femei - s.
12,30 Îngerul nopții - s. (AP)
13,15 Războinarea - s.
14,15 Pisica sălbatică - s. (AP)
15,30 Iubirea mea, păcatul - s.
16,30 Pădurea blestemată - s.
17,30 Povești adevărate
17,55 Vremea de Acasă
18,00 Rețeta de Acasă
18,10 Gitanas - s. (AP)
19,15 Te voi învăța să iubești - s. (AP)
20,15 Rubi - s. (AP)
22,00 Îndrăgostește-mă de tine - rel.
23,30 Extravaganta Anastasia - s.
0,30 Războinarea - s., rel.
1,30 Povești adevărate - rel.
2,00 Îndrăgostește-mă de tine - rel.
3,30 Muzica de Acasă
4,45 Rețete de Acasă-rel.
5,00 Povești adevărate - rel.

HBO

8,00 Clubul de bowling - com., Australia, '02
9,35 Mici miracole - dramă, '00
11,10 Eu sunt Sam - dramă, '01 (AP)
13,25 Ce-i cu Bob? - comedie, '91
15,05 Epoca de gheață - animație, 2002
16,30 Casa întoarsă pe dos - com., 2003 (AP)
18,15 Tipic masculin - com. 2003 (AP)
20,00 Prietenia - dramă, 2002 (12)
22,10 Martorul - dramă, 2003 (16)
23,50 Matrix reîncărcat - acț., 2003 (12)

PRIMA TV

7,00 Teleshopping
7,30 Motor - rel.
7,55 Sport cu Florentina
8,30 Sunset Beach - s., rel.
9,30 Dragoste și putere - s., rel.
10,00 Kensky Show - rel.
10,55 Clip art
11,00 Monica show - rel.
12,00 Levintza prezintă - rel.
12,30 Teleshopping
12,55 Bani la greu
13,50 Teleshopping
14,25 Sunset Beach - s.
15,25 Dragoste și putere - s.
15,50 Camera de râs
16,30 Trăsniți în NATO - s., rel.
16,50 Kensky Show
18,00 Focus
19,00 Monica show - AP
20,00 Vindecări miraculoase
21,00 Vedete la măturâ
22,00 Trăsniți în NATO - s.
22,30 Focus plus
23,15 Legea corupției - comed. SUA, '97
1,00 Șapte seri cu Adriana
1,30 Focus plus
2,30 Bani la greu - rel.
3,30 Clubul de noapte

ANTENA 1-TV ARAD

6,30 În gura presei - rel.
7,00 Observator
8,00 Canalul de știri
10,00 În gura presei
11,00 Știri Arad, sport, meteo - rel.
11,30 Pactul de stabilitate
12,00 Nava spațială Odyssey - s.
13,00 Observator
13,45 Misterele Bucureștilor - f., rel.
16,00 Observator
16,25 Știri TVA
16,35 Observator
16,45 Vivere - A trăi cu pasiune - s.
17,45 9595 - Te învață ce să faci
18,55 Meteo
19,00 Observator * Meteo
19,56 Publicitate
20,15 Ultima bătălie - f. SUA, cu J. Claude van Damme
22,15 Marius Tucă Show
23,15 Observator
23,30 Știri TVA
0,00 În gura presei
0,30 Comedia animalelor
1,00 Concurs interactiv
2,00 Observator - rel.
3,00 Dinozaurii - s.
3,30 Marius Tucă Show - rel.
4,30 Vivere - s., rel.

RCS

9,00 Știri RCS 2 - rel.
9,45 Știri rețea
10,30 O oră cu D. Dascălu
12,00 Știrile RCS 1 - rel.
12,45 Emis. sârbă/germană-rel.
13,15 Aventurierii - doc.
13,30 La paralela 60 - doc.
14,30 Părinți și copii - rel.
14,45 Videoclipuri
15,00 Știrile RCS 2 - rel.
15,45 Joia populară
17,00 Emisiune în lb. maghiară
18,00 Știrile RCS 1
18,45 Neon Rider - s.
19,30 Sport safari - doc.
20,00 Univ. Vasile Goldiș
21,00 Prim plan
22,00 Știrile RCS 2
22,30 Știri rețea
23,00 Prim plan
0,00 Știrile RCS 1 - rel.
0,45 Închiderea programului

B1 TV

7,00 Viața dimineața; 10,00 Euromaxx - doc.; 11,00 Jurnal European - rel.; 11,30 Caleidoscop japonez; 11,50 Calendar ecumenic - rel.; 12,00 Știri; 12,30 Teleshopping; 13,00 Fan X; 13,50 Jet Set; 14,30 Paranormal - doc.; 15,30 Euromaxx - rel.; 16,00 Automotor - doc.; 16,30 Euromaxx - doc; 17,00 Carol - doc.; 19,00 Știrile naționale; **20,00 Nu privi în urmă - comedie SUA, 1998**; 22,00 Nașul; 23,45 Ediția de noapte; **0,45 Nu privi în urmă** - f. rel.; 2,21 Nașul - rel.; 4,06 Chat TV

TV SPORT

9,00 Știri sportive - din oră în oră; 9,30 Fotbal de vis: Manchester United - Fenerbahce; 10,20 Super Spania!-rez.; 11,30 Fitness feminin-rel.; 12,30 Fotbal din Primera Division - rel.; 14,20 Handbal - rel.; 16,30 Fotbal din primera Division-rel.; 18,30 Știrile TV Sport; 18,45 Fotbal. Cupa Libertadores 2005; 20,30 Știrile TV Sport; 21,00 Avanpremiera meciului 7 al finalei CN de hochei; 23,00 Rugby Total; 23,30 Știrile TV Sport; 0,00 Fotbal de vis-rel.

Redacția Adevărul nu își asumă răspunderea pentru modificările ulterioare intervenite în programele TV

NATIONAL TV

7,00 Programul de știri N24; **10,00 Rebeca - s.**; 11,00 Teleshopping; 12,00 Fashion explorer-rel.; 12,30 Teleshopping; 13,30 Documentar; 14,00 Teleshopping;14,30 Miezul problemei - rel.; **16,30 Rebeca - s., rel.**; 17,30 Divertisment; 18,30 Sport la National TV; 19,00 24 de ore; 19,45 Țara lu' Papură Vodă; 20,00 Zi-le de la mine. Cu Adrian Minune; 21,00 Miezul problemei; **22,00 American Yakuza - thriller, SUA, '93 (16)**; 0,00 National la miezul nopții; **0,30 Cronici paranormale** - s.; **1,00 American Yakuza - f., rel.**; 3,30 Divertisment-rel.; 4,30 24 de ore - rel.; 5,00 Programul de știri N24

REALITATEA

7,00 Realitatea de la 07; 8,45 Ziarul Realității; 10,00 Realitatea de la 10; 10,45 Ziarul Realității; 11,15 100%; 12,00 Realitatea de la 12; 12,45 Ziarul Realității; 13,15 Vorba lu' Dinescu - rel.; 14,00 Realitatea de la 14; 15,15 Realitatea medicală; 16,00 Realitatea de la 16; 17,15 Audiența în direct; 18,00 Realitatea de la 18; 19,00 Realitatea zilei; 20,15 100%; 21,00 Realitatea de la 21; 21,45 Fillere; 22,00 Realitatea de la 22; 22,15 Zece și un sfert; 23,00 Realitatea de la 23; 23,15 Vorba lu' Dinescu; 0,00 Realitatea de la 00

PRO CINEMA

6,00 Apropo TV; 7,00 Rondul de dimineață; **9,00 X-Men: Evoluție** - s., rel.; 9,55 Apropo de... filme; **10,00 Tucker: omul și visul său** - f. rel.; 11,55 Apropo de... mediabiz; 12,00 Redescoperirea lumii - rel.; 12,55 Apropo de... vedete; **13,00 X-Men - Evoluție-s.**; - s., rel.; 13,55 Apropo... de muzică **14,00 Viața la Casa Albă** - s., rel.; 14,55 Apropo de... muzică; **15,00 Terapie intensivă** - s., rel.; 15,55 Apropo de... cinema; **16,15 Terapie intensivă** - s.; **17,00 Viața la Casa Albă - s.**; **18,00 Prietenie cu cântec - dramă, SUA, '57 (AP)**; **20,00 Ally McBeal** - s. (12); **22,15 Străzile în flăcări - acț., SUA, '84 (16)**; 0,25 ProMotor-rel.; **0,30 Cascadorul - av. SUA, 1998 (16)**

Comercianții s-au grăbit să taie zerourile

Leul „greu" își face prezența și în piețele arădene

(Urmare din pagina 1)

Comercianților de la țară le e greu cu leul... „greu"

La numai două zile de la intrarea legii în vigoare, comercianții din pieţele arădene s-au conformat deja. Majoritatea și-au afișat prețurile și în lei vechi și în cei noi. În piața de alimente, doar vânzătorii agricoli de la țară nu prea știu ce însemnă leul „greu". Prin urmare, unii dintre ei nici nu și-au tăiat zerourile din prețuri. **„Am auzit ceva despre leul greu, dar nu știam că și noi trebuie să afișăm prețurile în două feluri. Știam numai despre agenții comerciali. Dar dacă spuneți că așa trebuie, o să le punem și noi, ca să nu fim amendați. Oricum, o să ne fie destul de greu până ne obișnuim cu noii bani"**, ne-a spus **Simion Ardelean** din Bocsig.

Comercianții din pieţe afirmă că se vor obișnui până la urmă și cu noua monedă, însă cel mai greu le va fi celor mai în vârstă. **„Cine știe cum o să mai fie și cu banii ăștia!... Greu le va fi bătrânilor, că tinerii se obișnuiesc mai repede. Cei în vârstă nu vor înțelege niciodată cum este cu noile monezi..."**, spune **Marioara Dumitru** din Arad.

Prețuri rotunjite

Teoretic, denominarea (raport de la 1 leu la 10 mii de lei) sau, mai bine zis, tăierea unui număr de patru zerouri, nu ar trebui să conducă la majorări de prețuri. Ceea ce este însă aproape sigur e că o să fim nevoiți să facem față, cel puțin pentru început, tendinței rotunjirii prețurilor „în sus" de către comercianți. Chiar dacă Guvernul și Banca Națională ne dau asigurări că acest proces va fi stăpânit, nu credem că prea mulți dintre comercianți vor rezista tentației de a-și spori veniturile prin acest artificiu simplu. Astfel, dacă în prezent o pâine costă 13.500 de lei, aproape sigur va costa 1 leu și 40 de bani sau chiar 1 leu și 50 de bani. Această tendință va exista și la prețurile din pieţe: cartofi, lapte, brânză, legume, etc., precum și la alte produse.

Comercianții din pieţe însă spun că n-o să rotunjească prețurile în sus. **„N-o să le rotunjim în sus. O să vedem atunci cum o să facem. În orice caz, n-o să ne fie ușor. Cine știe cum o să mai fie și cu banii ăștia?!..."**, se plânge **Curta Maricica** din Arad. O altă vânzătoare - **Elena Bondoc** - ne-a spus că va fi foarte greu să calculeze prețurile și să le rotunjească, dacă va trebui: **„Va fi foarte greu să rotunjim prețurile și să lucrăm în paralel cu două feluri de bani. O să trebuiască să fim foarte atenți să nu ne încurcăm..."**

Și la îmbrăcăminte, în Piața Mihai Viteazul, prețurile erau afișate așa cum se cere, însă comercianții nu știau numai de câteva zile despre noile reglementări. **„Am aflat și noi de două zile că trebuie afișate prețurile așa. Încă ne încurcăm la tăierea zerourilor, deși trebuia să ne fi obișnuit deja. O să ne fie destul de greu. Nici nu știm cum o să rotunjim prețurile. O să vedem cum o să facem când o să apară noile monezi"**, ne-a declarat **Adriana Moisi** din Arad.

Foto: M. Szego

Curta Maricica, Arad - comerciant agricol: „O să fie destul de greu!"...

Pe Bulevard, lumea cunoaște!

Nici comercianții din magazinele centrale de îmbrăcăminte nu au uitat să afișeze prețurile în lei noi. După numai două zile de la afișare, prețurile arată destul de ciudat la prima vedere: ne uităm la o pereche de pantaloni, iar aceasta costă 800.000 de lei sau... 80 de lei. Cel puțin promițător arată și prețurile de la casele de schimb valutar, unde un euro, care acum costă aproximativ 36.000 de mii de lei este egal cu 3,6 lei. Vânzătorilor de la casele de schimb valutar nu le va fi tocmai la îndemână să lucreze în paralel cu două feluri de monezi. **„O să fie puțin mai dificil la început. Vor veni clienții cu două feluri de bani. Plus că va trebui să facem chitanțe separate cu două feluri de bani și să dăm și resturi separate. Acum nu este așa de greu. Una e când e afișat leul greu și alta e când deja lucrezi cu el..."**, a conchis **Angela Riviș**, de la casa de schimb S.C. Luxor.

Oricum, concluzia e că arădenii s-au adaptat cât de cât la noile cerințe, mulți dintre ei aducându-și aminte de vremurile de odinioară, când leul avea aproximativ aceeași „greutate" cu cea preconizată s-o aibă în vară. Problema oamenilor o reprezintă însă veniturile care, dacă sunt mici, fie se câștigă în lei grei, fie în lei ușori, tot puțin înseamnă...

Efectul de bumerang

Accente

Suntem posedați de obsesia neaderării la Uniunea Europeană în 2007. Nu însă în sens pozitiv. Această teamă este mai curând asociată așteptării pasive. Stăm și așteptăm să vedem ce-o fi. Zic ăia da, ori ne mai amână. Pasivitatea este însă doar una factuală, nu și emoțională, pentru că zilnic avem reacții diverse, ba de entuziasm, ba de deznădejde. În loc să ne vedem de treabă, să stăm cu ohii pe obiective și pe termene, să tragem din greu pentru a nu avea emoții, pentru a nu depinde de mila ori de capriciul celor din Uniune, umblăm înnebuniți să auzim ori să citim ce mai zic cei de la Bruxelles ori de la Strasbourg. Și în funcție de ce aflăm, dă-i și te lamentează, dă-i și te bucură, încât se încinge un taifas permanent de la Nistru pân' la Tisa de nu mai rămâne vreme pentru muncă, oricare ar fi aceasta.

Iată ce se petrece zilele acestea. Niște europarlamentari din Germania, creștin-democrați, printr-un lider de-al lor, și-au exprimat hotărârea de a nu vota pentru aderarea României la 1 ianuarie 2007, din pricina corupției generalizate. Ca de obicei, nația a luat din zbor, din volé, cum ar spune un amic, acest enunț și a început să se lamenteze. După o zi întreagă de plâns, de bocete și văicăreli, vine comisarul pentru Extindere, Olli Rehn, și ne liniștește - vom intra în 2007, ne ajută și el, toți ne vor. Numai că trebuie să arătăm și noi că vrem. Adică, trebuie să transformăm vorbele în fapte. Ne-am mai liniștit, ne-a mai venit inima la loc, dar rămânem cu urechea ciulită spre Vest, să prindem orice alt semnal. Din păcate, această atitudine este a tuturor celor ce conștientizează cât de cât ce se petrece cu România, în ce fază a istoriei naționale și europene trăim. Reacțiile emoționale răvășesc deopotrivă oameni cu carte și semidocți, politicieni, ziariști, „filosofi", de cârciumă, dame de cratiță cu preocupări europene, tot românul care a auzit de UE și de 2007.

Într-un fel, toate ecourile și chiar vocile răspicate, venite dinspre Bruxelles, nu sunt decât reacții la ceea ce (nu) facem și zicem aici. Dacă eram silitori și responsabili, astăzi ne găseam în UE. Dar n-am fost. Am vorbit cu patos și am uitat de muncă. Acum, pătimim de pe urma sporovăielii și uşurinței cu care am aruncat cuvinte grele asupra României. Toată campania lui Băsescu și a Alianței a fost clădită pe balaurul corupție. În propaganda electorală până și nenăscuții celor de la putere erau corupți. Cu acest balaur, călare pe el, au venit la putere Băsescu și ai săi. Acum însă, au ajuns să tragă ponoasele. România coruptă până în măduva oaselor și a conștiinței este și a lor, ei o gestionează, ei răspund de cum arată. De aceea este Traian Băsescu așa de furios (acum!) când europarlamentarii germani vorbesc de o corupție generalizată în țara noastră. Degeaba se supără președintele. Bâta de ieri a devenit bumerang. Noua putere este lovită cu arma care i-a adus câștigul. Dacă ar avea cineva luciditate și disponibilitate educațională de a învăța din greșeli, ar jura să nu se mai joace pe viitor cu vorbe și acuzații grele despre țară. Sigur că nu toată nația, nu toată România e coruptă, dar noi, nu alții, am oferit această imagine (falsă, la urma urmei) a unei corupții generalizate, mai ceva decât în statele bananiere. Greu o să retușăm această imagine pe care am promovat-o, repet, noi înșine. Iar ca s-o retușăm, n-avem decât o alternativă: să mai tăcem odată și să ne apucăm să muncim, să ne facem temele pentru aderare. Și, fireşte, să lăsăm văicărelile pentru cei care n-au de lucru.

Accente

Tristan Mihuța

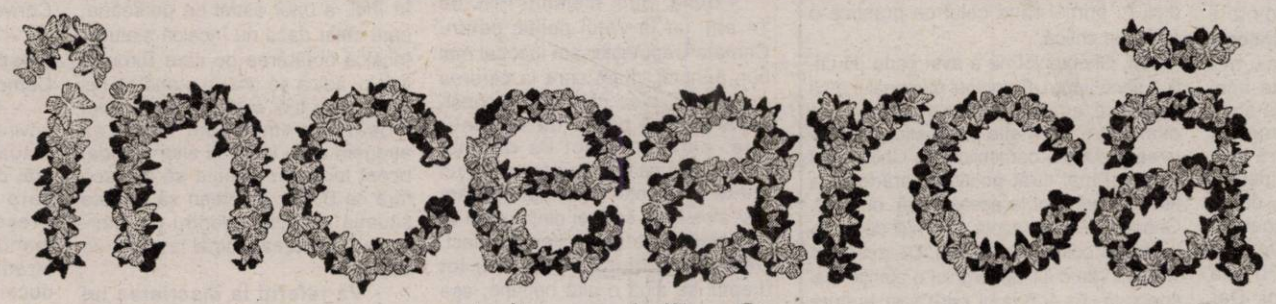

gratuit serviciile Orange

30 minute în orice rețea națională
alege opțiunea 15 minute naționale

20 minute lunar
pe viață, în orice rețea națională

10 USD cadou
în puncte Thank You

Ia-ți orice abonament din planul Personal până la 17 aprilie pentru 2 ani și poți încerca gratuit în primele 2 luni orice opțiune la alegere. Alege opțiunea 15 minute în orice rețea și vorbești gratuit 30 de minute cu toți prietenii tăi.

În plus, primești 20 minute lunar pe viață în orice rețea, 10 USD cadou în puncte Thank You, 200 mesaje scrise și telefoane la prețuri speciale.

Vino în Orange shop și la partenerii Orange pentru a afla oferta completă.

www.orange.ro

telefoane disponibile în limita stocului; prețurile nu includ TVA;
oferta este valabilă în Orange shop din orașul Arad și la partenerii Orange din Arad și județul Arad

(com./02.2005)

S-auzim numai de bine!

Dl. Titu Gheorghiof îl întreba pe un coleg de-al meu ce am eu cu liberalii și de ce-i critic? Un răspuns simplist ar fi: n-am nimic cu liberalii și nici cu alți politicieni. Cum un astfel de răspuns nu este nici mulțumitor, nici lămuritor, voi explica mai detaliat „ce am eu cu liberalii".

Într-un interviu cu dl. Seculici, acesta făcea o remarcă pertinentă: lumea, cetățenii așteaptă, în privința performanței, mult mai mult de la guvernările de dreapta, în speță liberale, și mai puțin de la guvernările de stânga. Iar România nu face excepție, ba dimpotrivă.

Explicația este una simplă. Fostul FSN, urmat de FDSN, apoi PDSR și, în fine PSD au fost (și sunt) partidele unde s-au aciuat cei mai mulți foști nomenclaturiști din eșaloanele doi, trei, patru ș.a.m.d. ai fostului PCR. Aceștia au învățat o lecție, comunistă, pe care foarte greu o uită, căci aceasta a pătruns până în străfundurile ființei lor, creând mentalități și apucături greu de înlăturat. Aceștia nu pot să gândească o economie de piață și o democrație autentică, pentru că ața îi trage mereu spre democrația socialistă, numită de Iliescu democrație originală. Or, cu idei și mentalități comuniste nu se poate face o economie de piață performantă. Destui oameni au înțeles acest lucru și, în 1996, când au votat CDR și schimbarea, orizontul de așteptare a fost foarte mare. Numai că nici coaliția CDR nu a fost pregătită politic pentru a aduce schimbările pe care le-a așteptat populația. Ce a făcut CDR a fost prea puțin în comparație cu ce aștepta populația. Iar rezultatul a fost că în 2000 Iliescu a revenit la putere, împreună cu întreaga cohortă de comuniști, reformați, ce-i drept, dar departe de gândirea politică și economică necesară unei reforme de esență. PSD are oameni abili, buni mânuitori ai propagandei și, ajutați de securiștii lui Iliescu, au creat (și încă creează) diversiuni diverse pentru a crea impresia de partid puternic și progresist.

Ghinionul PSD s-a numit Traian Băsescu: Nu cred că greșesc când spun că președintele Băsescu a dat peste cap toată strategia pusă la cale de PSD. La Băsescu trebuie să-i adăugăm neapărat pe acei români care speră, încă o dată, că noua alianță dintre PNL și PD va reuși să transforme România într-o țară mai aproape de ceea ce se numește performanță și competiție. Acei români, dar și alții care n-au votat Alianța, dar speră și ei, impun din nou un orizont de așteptare foarte mare pentru Alianța PNL-PD. Mă număr și eu printre acei români. Dar acest orizont de așteptare nu poate fi atins fără o strategie politică și economică bine pusă la punct, o strategie dinamică și consecventă, dar și profesionistă. O strategie care presupune mult efort de gândire și de acțiune. Ceea ce, să recunoaștem, nu se prea vede, iar la Arad lucrurile nu stau cu mult mai bine. Nu mă grăbesc să dau verdicte după două luni de guvernare, dar nici nu pot să rămân inert la gesturi sau atitudini care dovedesc ba incompetență, ba lipsă de interes, ca să nu mai vorbim de alte lucruri mai grave.

PNL Arad, în frunte cu Titus Gheorghiof, are probleme pe care, dacă nu le știe dl. Gheorghiof, i le spunem noi, deși ar trebui să le știe. O problemă este lipsa de coerență, alta este lipsa de dinamism, alta este lipsa de organizare, atât în ceea ce privește structurile, cât și organizarea în teritoriu și alta o reprezintă disputele din partid care se traduc în lupta pentru putere. Cam multe probleme - și nu le-am epuizat pe toate - pentru un partid care trebuie să conducă treburile județului. Iar primul care trebuie să răspundă în fața atâtor probleme este președintele filialei. Iar după el, și ceilalți care sunt la conducerea partidului.

În calitate de cetățean al județului, dar mai ales în calitate de ziarist, sunt obligat să semnalez aceste probleme. Nu mai este treaba mea dacă unuia sau altuia dintre politicieni îi place sau nu-i place. Primul lucru pe care ar trebui să-l facă aceștia - iar Titu Gheorghiof nu face excepție - este să se întrebe dacă avem sau nu dreptate în demersul nostru critic. În cazul că avem dreptate, pasul imediat următor ar fi să caute să-și îndrepte greșelile.

T. Băsescu spunea la un moment dat că nu numai politicienii, ci și ziariștii au o mare responsabiliotate în fața oamenilor. Diferența este că sarcina noastră e mai ușoară decât a politicienilor. În timp ce ei trebuie să muncească la modul serios, noi trebuie doar să fim atenți la ceea ce ei muncesc și să lăudăm sau să criticăm. Lauda este acceptată cu plăcere de toată lumea, în timp ce critica produce nemulțumiri. Eu vorbesc despre critica obiectivă, cu argumente. Cea care trebuie luată în considerare. Cealaltă critică nu merită a fi băgată în seamă, căci ea aduce prejudicii în primul rând celui ce practică o astfel de critică.

Dl. Gheorghiof nu a avut parte de critică până acum. Ghinionul dumnealui e că acum se află la putere și trebuie să demonstreze că știe să gestioneze puterea în folosul oamenilor. Dl. Gheorghiof este cel mai titrat politician arădean la această oră. Tot la această oră, de la dl. Gheorghiof se așteaptă mai mult decât de la ceilalți politicieni arădeni. De aceea, îi vom acorda d-lui Gheorghiof o atenție mai specială. Aș fi primul care s-ar bucura dacă despre dl. Gheorghiof am scrie numai de bine. Ar trebui însă să auzim numai de bine. Dar aceasta depinde numai și numai de domnul deputat Gheorghiof, secretar al Biroului Permanent al Camerei Deputaților etc. etc.

I. Iercan

Titu Gheorghiof - acuzat de nerespectarea hotărârilor Biroului Teritorial

• Interviu cu Paul Valentin Neamț, vicepreședinte al PNL Arad

(Urmare din pagina 1)

Cu atât mai mult, noul statut impune ca fiecare candidat la președinție să-și formeze o echipă de opt oameni, candidatura fiind făcută pe o listă comună. Noul statut impune o concurență în PNL și astfel vor putea exista mai multe opțiuni pentru președinția PNL. Este greu însă să-ți imaginezi că cinci eventuali candidați își vor forma cinci liste de câte nouă oameni, deoarece persoanele de pe listă trebuie să fie credibile și profund implicate în viața de partid. După părerea mea, se vor contura două echipe concurente: una agreată de către actualul președinte și alta condusă de candidatul pe care cei din teritoriu, care doresc un suflu nou în partid, vor considera că are cele mai multe șanse. Alegerile vor avea loc peste câteva luni, în cel mai bun caz, de aceea cred că este prematur să se stabilească de pe acum candidații la funcția de președinte.

- Totuși, în jurul cărei persoane se va forma noua echipă?

- Noua echipă există, sau mai bine zis este coagulată deja. Deocamdată echipa nu este hotărâtă încă asupra persoanei pe care să o susțină ca președinte al PNL Arad.

- Cine face parte din această echipă?

- Sever Jurcă, Paul Valentin Neamț, Gavril Popescu (în ordine alfabetică), președinții din zona Văii Crișului, Mureșului, Târnova, câțiva tineri cu perspectivă, ca președintele tineretului Ioan Cristina, Dacian Țolea, Adrian Țolea și mulți alții.

- Care este popularitatea d-voastră în partid?

- Bună. Sunt membru PNL de 14 ani, iar la votul politic pentru Camera Deputaților am luat cel mai bun punctaj, după care la cererea „publicului" s-au mai luat în considerare două bilete de vot anulate, care au făcut ca domnul Gheorghiof să mă devanseze cu un punct. Și la votul pentru prefect am fost ales între cei trei dintre care ar fi trebuit să fie ales viitorul prefect. Desigur, primul ministru are tot dreptul să aibă o altă opțiune, așa cum s-a și întâmplat.

- Cine credeți că a influențat decizia primului ministru?

- Probabil cei doi sau trei tineri aflați în conducere la nivel central și bineînțeles domnul Gheorghiof.

- În acest caz, Titu Gheorghiof a trecut peste statutul partidului și peste hotărârea Biroului Teritorial PNL.

- Domnul Gheorghiof are la centru o influență din ce în ce mai mare, dovadă și funcțiile pe care

le-a obținut în ultimul timp. Nu este vorba despre o încălcare a statutului, în cazul numirii prefectului sau a candidaților la Parlament, ci doar de niște reguli conform cărora, în principiu, Biroul Permanent stabilește candidații, reguli care au fost încălcate cu nonșalanță. Stragea era și ca punctaj și ca vot politic, mult în urma mea. Cu toate acestea, el a fost trecut pe un loc semi eligibil la Senat, iar eu pus pe locul trei.

- Biroul Permanent Teritorial a hotărât ca timp de șase luni să nu se facă înscrieri în partid pentru cei care au avut funcții sau au candidat pe listele PRM și PSD la alegerile locale și parlamentare. Nici această hotărâre nu a fost respectată.

- Am fost surprins de înscrierea în PNL a unor astfel de persoane, care chiar dacă nu încalcă statutul, încalcă hotărârea pe care Biroul a luat-o, adică să țină în stand-by cel puțin șase luni astfel de persoane. Oricât de important este să atragem aleși locali ai altor partide, acest lucru nu trebuia să se facă fără ca Biroul Județean să discute situația acestora, pentru că interdicția se referea tocmai la astfel de oameni.

- Vă referiți la înscrierea lui Gheorghe Neamțiu și Gheorghe Pele în PNL?

- Există nume pe care îmi vine greu să le pronunț. Deci, nu vă răspund la această întrebare.

- De cine sunt aprobate numirile din instituțiile deconcentrate care revin PNL-ului?

- În parte, aceste numiri s-au discutat atât în Biroul Județean, cât și în Consiliul Județean de Conducere al Alianței, iar eu fac parte din ambele organisme. Pe lângă criteriul competiției, consider că trebuie avut în vedere și criteriul împărtășirii aceleiași concepții cu Alianța PNL-PD. Alianța joacă o carte mare și nu are voie să dea greș. De aceea, în principiu, nu cred că trebuie menținuți oamenii vechii puteri.

- Totuși, Gheorghe Pele, un fost prefect PSD, a fost numit director la Îmbunătățiri Funciare.

- Deși trebuia să fiu de față când s-a discutat această numire, nu-mi amintesc ca discuția să fi avut loc în prezența mea. Deci, nu știu în ce bază s-a făcut această numire.

- De ce nu prezintă și PNL lista cu persoanele care vor ocupa funcții de conducere în instituțiile deconcentrate?

- Când vor fi stabilite persoanele, atunci și PNL va prezenta lista.

- Nu riscă Alianța să devină o nouă Convenție Democrată, cel puțin prin faptul că numirea directorilor se tot amână?

- Alianța D.A. este cu totul altceva, în primul rând datorită lui Traian Băsescu. Dacă în perioada 96-2000 nu exista o personalitate charismatică, care să coaguleze în jurul ei forțele schimbării, acum președintele Băsescu, cu succesul său ieșit din comun, a reușit să schimbe practic rezultatul alegerilor și să impună niște principii care vor reforma societatea. Putem spune că fără Băsescu victoria noastră ar fi fost mult mai grea. Revenind la întrebare, nu cred că există riscul transformării Alianței D.A. în Convenție.

- Sunteți fan al lui Traian Băsescu și al Partidului Democrat?

- De ce nu? N-am rețineri în privința PD-ului. În ceea ce privește actualul primar, consider că are atât calitățile, cât și atuurile necesare (relația bună cu CJA și Președinție) pentru a realiza un mandat reușit. Să ne gândim la străduința primarului Falcă de a duce la dispoziția CLM suprafețe foarte mari de teren prin schimburi cu Regia Calului de Rasă, care vor dubla suprafața zonei industriale de vest, cât și perspectiva creării unei noi zone industriale spre Zădăreni, unde există deja solicitări mari din partea investitorilor.

Foto: Șt. Matyaș

În PNL Arad se-ncinge lupta

Dacian Țolea - între candidatură și demisie

Dacian Țolea, vicepreședinte al PNL Arad, ne-a declarat că intenționează să candideze pentru funcția de președinte al Organizației Municipale a PNL Arad, însă în contextul respectării hotărârii Biroului Permanent Teritorial din 14 ianuarie. **„Hotărârea se referă la interzicerea înscrierii în partid pentru cel puțin șase luni de zile a foștilor membri PSD și PRM"**, spune Dacian Țolea.

Întrebat despre problemele din PNL Arad, Dacian Țolea ne-a spus că situația actuală din PNL are câteva particularități în măsură să stârnească confuzie și să tensioneze relațiile interne. **„De fapt și de drept, conform noului Statut, domnul Gheorghiof nu mai poate conduce organizația județeană, iar noile sale atribuții, de la București, foarte importante**

de altfel, îl împiedică să vegheze și să coordoneze aplicarea unor hotărâri ale Biroului Permanent Teritorial, după cum îl împiedică, probabil, să facă față naufragiaților din PSD și PRM. Cu aceste partide liberalii au exclus de mult orice dialog și colaborare. Dacă noi, liberalii, nu ne respectăm propriile hotărâri și regulamente, nu vom putea să respectăm nici voința și nici votul electoratului, riscând să naufragiem într-o zonă foarte adâncă. Până la 1%, cum spunea, după Congres, fostul președinte Valentin Stoica".

În continuare, Dacian Țolea a precizat: **„Dacă nu se va respecta statutul PNL și hotărârea Biroului Teritorial, prin care se interzice primirea foștilor membri PSD și PRM, voi demisiona din partid. Mai mult, cu siguranță vor exista și alte demisii".**

Daniel Albu
Foto: Șt. Matyaș

Ceasul României

(Urmare din pagina 1)

Intrările masive s-au datorat în principal privatizărilor mari din sectorul energetic, iar în ultima parte a anului trecut și începutul acestui an și capitalurilor speculative care jonglează cu dobânzile încă ridicate, pe cursul de schimb volatil . Combinate, cele două au făcut ca leul să se scumpească. În fond, și el e o marfă ca oricare alta. Aprecierea leului în loc să aducă bucurie, întrucât la urma urmei crește puterea de cumpărare, a aruncat în disperare producătorii. Ani de zile costurile acestora au fost camuflate fie de inflație, fie de leul de la o zi la alta mai firav, fie s-au dat vioi propții în cârlijele ajutoarelor de stat ori și-au ascuns ineficiența neplătind impozitele. Astfel, evaziunea fiscală cu spate politic a devenit un sport național. Oricum era mai ieftin să nu plătești întrucât penalitățile sunt mai mici decât dobânzile la creditele acordate de bănci. Or, se știe, evaziunea e soră cu corupția. Cea care la noi n-are mamă n-are tată, da' are multe neamuri.

La testul „leul greu" cei care au căzut primii au fost exportatorii care se presupuneau că sunt cei mai pregătiți pentru piața europeană. Și au picat sau au dureri mari din cauză că s-a dovedit că ceea ce vindem pe piețele externe este subvenționat indirect, uneori prin cursul de schimb în cele mai multe cazuri prin prețul energiei și aproape întotdeauna prin micimea salariilor. Exporturile sunt competitive pentru că sug din nivelul de trai. Sunt deci curată pagubă. Creșterea economică realizată pe această bază este stearpă si nu are cum să se reflecte în puterea de cumpărare a populației. În acest context, revendicările sindicatelor pentru un salariu decent obligă industria să-și descopere alte resurse de competitivitate. Leul tare face același lucru. El dă șansa achiziționării mai ieftine a tehnologiei moderne, care să înlocuiască munca brută crescând productivitatea. Aceasta la rândul ei face posibilă mărirea profiturilor dar și a salariilor. Pentru că, la urma urmei, altfel industria nu are cum să ajungă din urmă leul. Cei care vor înțelege acest lucru vor rămâne pe piață. Pentru ceilalți, ceasul ticăie.

Elevii au cuvântul

După numărul taloanelor primite la redacție, cel mai bun articol din pagina ***„Elevii au cuvântul”*** *din luna februarie a fost ales* ***„Superstiția - un lucru des întâlnit în ziua de azi”****, autor* ***Rădac Roxana, elevă în clasa a X-a F la Colegiul Național „Moise Nicoară”. Ea își poate ridica*** *premiul oferit de Editura Niculescu de la sediul redacției „Adevărul” (secția cultură-învățământ-tineret).*

Puteți alege cel mai bun articol din pagina de față completând talonul alăturat și expediindu-l pe adresa redacției (B-dul Revoluției nr. 81).

EDITURA NICULESCU
și
ADEVĂRUL
te invită la concurs!

Nume .....
Adresa ..... Telefon .....
Articolul ales .....

Câștigă un pachet de cărți oferite de Editura Niculescu.

Toamnă colorată

Eu locuiesc la marginea satului. Acolo zăpezile se topesc mai repede, sălciile de pe malul Crișului înverzesc peste noapte, vara o privesc în spicele hoodelor, care îngălbenesc și în nopțile cu lună, iar toamna este, de când mă știu, visul meu colorat. Toamna mea este mereu aceeași: holdele, malurile Crișului și dealurile „Codrului” ce parcă stau să cadă în grădina mea.

Să văd o astfel de toamnă era secretul meu. Era minunea pe care o așteptam și care într-o dimineață a... „claxonat” și a spus: hai! Hai, la o astfel de toamnă, la o toamnă cu Dunăre. Există minuni și eu am prins una. Cu felul meu incert și mereu bănuitor, trebuia să-mi repet: este sigur, ai plecat. Calmează-te și mulțumește-i lui Dumnezeu. Mulțumind, fredonând și privind, mai ales privind cu ochii și cu inima, m-am trezit în fața unui miraculos altar. Marele bulevard al Catedralei din Timișoara, cu trandafiri și crizanteme, a rămas în urmă, iar eu îi mulțumeam călduros, anticipând seria nenumăratelor bucurii pe care colegii mei și eu aveam să le petrecem în câteva zile... Dar ce zile! Gonim spre Lugoj... și trecem în viteză spre Caransebeș. Ce Caransebeș? Ce câmpie superbă și toamnă liniștită în câmpie? Nu vezi? Aici e vara. Vara liniștită, târzie își pregătise hainele de toamnă, cu ultimele căpițe de otavă. Este cald și mult soare. Alerg spre Orșova. Chiar dacă am unele mici îndoieli, sunt o fată norocoasă. O voce de demult, o voce subțirică și nesigură îmi șoptește ușor: „Du-te la Dunăre și bea apă tulbure! Du-te la Dunăre!” Asta fac, alerg și Orșova muntoasă, Orșova Porților de Fier se simte. Munții minunilor, toamna montană și frumusețile inegalabile ale unui relief de excepție. Gata, am ajuns! Hei! Ce faceți? Nu oprim? Nu! Sunt calmă, cobor serpentine și îmi spun: de acum ești aici și mâine este o altă zi, mergi spre țintă și ținta noastră este Drobeta Turnu-Severin. Știu: dacii, romanii și podul lui Traian - ruine - și acum hidrocentrala.

În curtea liceului - „frate”, unde am ajuns - profesorii - ca la noi - și elevii -tot ca noi, suntem înfrățiți, ei turnseverineni - dunăreni, cu noi - sebișeni - crișeni. Mi-am dat seama că suntem aceiași, doar că, îmi pare, cântă și joacă mai bine decât noi. Ne-am reîntâlnit cu drag, am schimbat o vorbă și... am adormit. În pat, puțin obosită, aveam un motiv bun să adorm.

La Dunăre am venit, dar mai trebuie să... Nu am băut apă tulbure, dar atunci când vaporașul m-a plimbat pe Dunăre, am sorbit câțiva stropi dulci de ploaie de pe buze, privind chipul imens al lui Decebal. Minunea lui Decebal și minunea care-l readuce la Dunăre, în toată imensitatea și splendoarea lui în timpul meu comprimat tumultuos.

Am revenit la toamna de la Buteni. Stau în banca mea, martoră a nesiguranței și a îndoielilor mele, privesc cerul toamnei. Revăd în mintea mea istorica Her-culane. Mă bate un gând iscoditor: la Sarmisegetuza Regia va trebui să plec iar... dar la primăvară. Vorbim cu diriginta?

Daria Delia Deliman -
cl. a X-a B
Grup Școlar Industrial
Sebiș

Omul...

„La început, Dumnezeu a făcut pământul” (Geneza 1:1) apoi au apărut și viețuitoarele, și mai târziu omul. Multă lume se întreabă ce e omul. Eu mă întreb ce viața. Poate că omul e o iluzie, sau poate e o piesă într-un joc imens.

Dar ce e viața?

Din punctul meu de vedere viața e o joacă de-a v-ați ascunsa... noi fugim de noi... ne ascundem de noi... Dar ne ascundem și de alții.

Ar putea fi considerată viață existența unei persoane de-a lungul vârstei biologice, de-a lungul perioadei de timp în care există în societate și cunoaște alte ființe asemenea lui.

S-ar putea spune că viața e o lacrimă pe obrazul lui Dumnezeu... dar există peste 6 miliarde de vieți... Dumnezeu plânge?! Asta ar însemna că toți suntem puri și fără de păcat, dar acestea sunt doar iluzii... nu există oameni puri, deci nu există viață pură. Dumnezeu nu plânge.

Să fim oare idei? Dacă ne lămurim ce e omul, vom realiza ce e viața... Dar e viața în strânsă legătură cu omul?

Platon considera că ideile mereu există și nu devin niciodată, iar lucrurile sunt mereu în devenire, dar nu există niciodată. Altă bifurcație în infinitul tunel al filosofiei. Dar dacă lumea se împarte în idei și lucruri, oamenii ce sunt? Idei sau lucruri? Sau nu sunt?

Ce are viața de-a face cu omul? E tipic umană? Animalele nu au și ele viața lor? Există animale ce trăiesc în societate... e viața traiul în societate?

Ar fi trebuit să avem o concluzie... dar s-au născut doar întrebări... mai multe... mai apăsătoare... mai profunde...

Laura Lescudean
cls. a XII-a D
Colegiul Național „Elena Ghiba Birta”

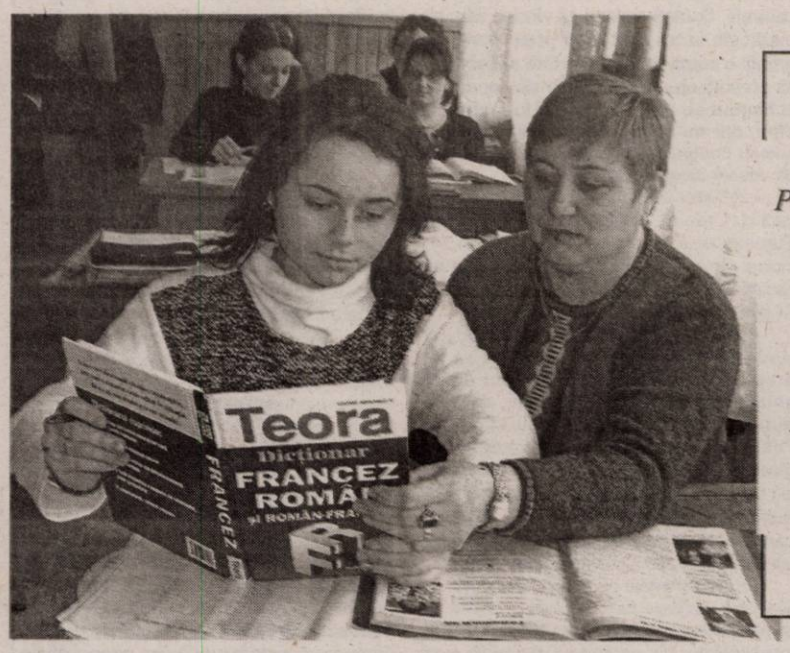

◆◆◆

Performanțe olimpice la Grupul Școlar Industrial Sebiș

◆◆◆

Cumpăr timp!

Trăim în secolul tehnologiei și al informației, secol în care timpul a devenit cea mai importantă materie primă. Suntem oameni ai secolului XXI, adică suntem (sau cel puțin așa pretindem) activi. Societatea ne impune la nivel inconștient să facem de toate: sport, voluntariat, să mergem în călătorii, ca să ne punem la punct cu ce e „dincolo”, să ne culturalizăm, să navigăm pe internet, să avem o viață socială cât mai intensă și asta ar putea continua la nesfârșit. Așa că, dacă aruncăm o privire în agendă, descoperim că n-am mai putea arunca nici măcar un ac prin grămada de activități programate. Și n-avem decât o singură părere de rău: că ziua are numai 24 de ore.

Așa se face că ingeniozitatea omului modern a descoperit modalități de a păcăli timpul. Cum? la puțin dintr-o parte mai neimportantă și pune în alta, semnificativă pentru propriul orar. Ajunge să mănânce „fast-food” (adică mâncare „rapidă”) se plimbă toată ziua cu taxiul (mersul pe jos fiind demodat și necesitând mult prea mult timp), face cumpărături pe internet (evitând să stea câteva ore la coada de la magazin). Astfel rămâne mai mult timp pentru muncă, învățat, hobby, socializat și familie. Din păcate această goană nebună ... obosește. Și la urma urmei ajungem la concluzia că nu am păcălit timpul, ci pe noi. Ne uităm în oglindă și descoperim cearcăne, devenim stresați și irascibili. Unii fac indigestie („fast-food”), alții devin obezi (fast-food + taxi + stres).

Da, timpul este într-un fel liderul nostru; în funcție de el ne organizăm viața, trăim, iar în final ... lăsăm locul altora. Până una alta, cea mai mare dorință a multora dintre noi, e să avem sau să obținem cumva mai mult timp.

Dacă s-ar vinde la prăvălie, sigur ar sta la coadă și cei mai ocupați oameni...

Daria Hudacov
cls. a X-a E
Colegiul Național
„Moise Nicoară”

Pagină coordonată de Vasile Filip
Foto: V. Musca

Euromedic - între afacere și binefacere

(Urmare din pagina 1)

La aproape trei ani de la îmbucurătorul eveniment, încep să iasă la iveală date - necunoscute, până acum - din subsidiarul afacerii autorităților sanitare române cu Euromedic. Ceea ce părea cândva un nevinovat parteneriat public-privat a căpătat, în timp, conotațiile unei afaceri asupra căreia planează suspiciuni. Fostul Guvern este acuzat că a modificat șase acte normative (ordine de ministru, hotărâri guvernamentale, ordonanțe de urgență și chiar Legea asigurărilor sociale de sănătate) așa încât legislația să se muleze pe contractul cu Euromedic. Astfel, centrele tip Euromedic au dobândit statut de **„centre de referință"**, care oferă **„servicii de înaltă performanță"**, aceste caracteristici diferențiindu-le de laboratoarele similare dar mai puțin dotate. De asemenea, s-a creat cadru legal pentru încheierea unor contracte pe mai mulți ani cu Casa de Asigurări de Sănătate, și s-au introdus noi reglementări pentru a face posibilă plata serviciilor medicale **„prin sumă fixă negociată"**, fără să se impună un număr de servicii efectiv prestate. Una peste alta, se apreciază că statul român a încheiat cu Euromedic un contract extrem de dezavantajos pentru fondul de asigurări sociale de sănătate din România. Este vorba de un document care reglementează o relație contractuală de cinci ani (cu posibilitate de prelungire încă pe atât) între Euromedic și Casa de Asigurări de Sănătate, perioadă în care plata serviciilor se face prin suma fixă negociată de trei milioane de dolari anual, plătibili în tranșe lunare de câte 250.000 de dolari. Situația a devenit (și mai) scandaloasă atunci când, printr-un calcul simplu, s-a descoperit că o investigație făcută de Euromedic este de trei-patru ori mai scumpă decât una efectuată într-un laborator obișnuit. Diferența de preț fiind suportată, absolut legal, din fondul asigurărilor de sănătate.

Incorectă și imorală, dar legală. Astfel ar putea fi caracterizată „afacerea Euromedic". Ea trebuie privită, însă, și dintr-un alt punct de vedere. Într-un moment în care sistemul sanitar autohton se afla (și, din păcate, încă se mai află) la limita supraviețuirii, Euromedic a adus în România investiții de aproximativ 25 de milioane de dolari. E vorba de aparatură medicală ultraperformantă care permite efectuarea unor investigații de calitate maximă. Iar aceste investigații sunt accesibile oricărei persoane asigurate în sănătate. Arădenii nu mai au nevoie să meargă la Szeged pentru diverse analize sofisticate (pe care le plăteau cu bani grei), când pot să-și facă aceste analize, gratuit, la Euromedic. Ca să nu mai vorbim de felul în care „ni se prezintă" Centrul Euromedic, în comparație cu orice altă unitate sanitară din municipiu sau județ, de la mirosul resimțit încă de la intrare, la culoarea pereților sau a tapiseriei scaunelor din holurile de așteptare, la tablourile de pe pereți sau sunetul surd al muzicii... Nu trebuie să omitem nici modul în care Euromedic „se poartă" cu pacienții săi. Îi preia, încă de la intrare, printr-un birou de relații cu publicul. Îi programează pe cei neprogramați și îi îndrumă, amabil, pe cei veniți pentru investigații. Toată lumea este tratată în mod egal, „micile atenții" negăsindu-și locul în acest spațiu. Cadrele medicale par a fi formate la școala Occidentului, afișându-se în fața pacienților mereu amabile, zâmbitoare, înțelegătoare... Despre profesionalismul lor e inutil să mai vorbim când tocmai profesionalismul este criteriul care a stat la baza „înrolării" lor la Euromedic.

Foto: V. Musca

Euromedic a adus bani în plus județului Arad

● Interviu cu dr. **Gheorghe Domșa,** directorul Casei de Asigurări de Sănătate

– În 18 decembrie 2001, Casa Județeană de Asigurări de Sănătate a încheiat un contract cu Euromedic Arad. Cât de corect a fost acest contract?

– A fost un contract cât se poate de corect, respectând toată legislația din România.

– Se spune, totuși, că bugetul asigurărilor de sănătate a fost cam... năucit de contractul cu Euromedic. Cât de „năucit" a fost bugetul asigurărilor de sănătate, la nivelul județului Arad?

– Bugetul asigurărilor de sănătate din Arad a fost cât se poate de favorizat, de influențat în sens pozitiv, prin existența Centrului Euromedic. Numai anul trecut s-au efectuat aici peste 85.000 de investigații, fără nici un fel de plată din partea asiguraților. Și este vorba de investigații de înaltă performanță, ceea ce a făcut ca județul Arad să fie recunoscut din punct de vedere medical în toată România - un lucru nu prea întâlnit în ultimii 20 de ani.

– Pentru investigațiile efectuate de Euromedic, CAS Arad plătește trei milioane de dolari anual. Sunt bani mulți...

– Sigur că trei milioane de dolari sunt bani mulți. Dar depinde cum gândești... Sunt mulți în comparație cu ce, cu 20 de milioane, cu 200 de milioane sau cu un milion de lei? Da, sunt bani mulți... Dar, conform legislației în vigoare, modalitatea de contractare a serviciilor prestate de Euromedic, a fost „sumă fixă negociată anual". Negociată pe un pachet de servicii. Acest pachet de servicii era asigurat cu aparatură de înaltă performanță care, oriunde în lume, este foarte scumpă. Și este scumpă și investigația în sine, datorită costurilor pe care le presupune. Or, în condițiile în care ai avut 85.000 de investigații de înaltă performanță, te gândești că banii aceștia sunt, de fapt, foarte puțini. Conform acelorași legi, a contractului cadru și a normelor de aplicare a acestuia, puțin modificate pentru anul 2005, noi ar trebui să-i dăm Euromedic 3,8 milioane de dolari în acest an.

– Dar nu era vorba de o sumă fixă de trei milioane de dolari?

– Normele metodologice de aplicare a contractului cadru din 2005 stabilesc o nouă modalitate de plată pentru serviciile centrelor de referință - cum este și Euromedic: plata pe tarif pe serviciu. Asta duce, în condițiile în care se realizează același număr de servicii din 2004, la o plată mai mare către Euromedic decât cea efectuată prin cealaltă modalitate, pe sumă fixă negociată, conform legislației anterioare. Doar pentru plata serviciilor efectuate în ianuarie 2005, calculată pe tarif pe serviciu, a rezultat o diferență de plată în plus de aproximativ două miliarde de lei. Contractul pe acest an, cu Euromedic, ar trebui renegociat în funcție de noile condiții legislative stabilite de normele de aplicare a contractului cadru din 2005.

– Și le veți da 3,8 milioane de dolari anual?

– Depinde, în primul rând, de alocarea bugetară. Eu nu pot să fac contract decât în cadrul prevederilor bugetare care se alocă județului Arad. În situația în care județul Arad primește sumele, se face contractul, iar în situația în care nu primește sumele, se diminuează contractul.

– Care sunt factorii în funcție de care s-a stabilit, până acum, suma fixă negociată de trei milioane de dolari?

– Suma fixă negociată a avut în vedere următoarele criterii de analiză: capacitatea tehnică a aparatelor (cât pot ele să lucreze pe zi, pe lună, pe an), continuitatea acordării serviciilor medicale (regim non-stop: zile obișnuite, plus sâmbete, duminici, sărbători legale), asigurarea tuturor solicitărilor venite din partea spitalelor pentru investigarea bolnavilor internați, păstrarea unui standard de calitate ridicat și obligativitatea reînnoirii aparaturii între 2 și 5 ani, în funcție de perioada de amortizare.

– E adevărat că banii pe care CAS îi dă Euromedic sunt „luați de la gura" altor cabinete, laboratoare care efectuează investigații similare?

– Nu. Este o înțelegere falsă a fenomenului. Județul Arad a alocat dintotdeauna pentru laboratoarele de analize medicale banii care se cuvin procentual pentru aceste laboratoare. Nu le-am diminuat niciodată veniturile din cauza Euromedicului. Avantajul județului Arad - și insist asupra acestei afirmații - stă tocmai în faptul că Euromedicul a adus bani județului Arad, bani folosiți de populația județului Arad. Doar 10% au fost folosiți de populația altor județe - limitrofe județului Arad și nu numai. Prin urmare, Euromedicul nu a consumat din banii arădenilor, Euromedicul a adus bani pentru a li se putea face investigații arădenilor.

– Raportul dintre numărul total al investigațiilor efectuate de Euromedic Arad în 2003 și banii pe care Centrul i-a primit pentru aceste servicii, arată că o investigație la Euromedic costa, în 2003, aproximativ 1,5 milioane de lei, în timp ce costul mediu al unei asemenea investigații era de 400-500 de mii de lei. S-a plătit, așadar, cu un milion mai mult pentru fiecare investigație...

– Media aritmetică simplă știe să o facă orice elev începând din clasa a doua. Dacă în această situație facem doar media aritmetică simplă, dăm dovadă de nepricepere totală în ceea ce privește modalitățile de plată în sistemul sanitar. Autori renumiți în acest domeniu arată că în privința plății pe sumă fixă negociată, negociezi un pachet de servicii realizat pentru o sumă și nu faci înmulțirea tarif pe serviciuXnumăr de servicii. Aceasta e o altă modalitate de plată. Prin urmare, afirmația conform căreia la Centrul Euromedic s-a plătit de două-trei ori mai mult costul unei investigații, față de alte laboratoare, este falsă. Și este încă o dată falsă dacă ne referim la termenul de comparație... În afară de Euromedic, nici un alt laborator din Arad nu face RMN, CT, mamografie, eco-doppler etc... nici un alt laborator din Arad nu funcționează non stop, sâmbăta, duminica, de sărbătorile legale... Care este, deci, termenul de comparație? Repet, în momentul în care folosim media aritmetică, suntem la nivel de clasa a doua. Or, eu cred că suntem puțin mai departe...

– Cum ar arăta viitorul Aradului medical, al asiguraților arădeni, fără Euromedic?

– Din punctul meu de vedere, pentru asigurați, viitorul ar fi cenușiu spre negru. Pentru că ne-am întoarce înapoi în istorie. Aș vrea să amintesc tuturor arădenilor de momentele grele în care trebuia să meargă la Szeged sau la Timișoara, să plătească... Cred că județul Arad și oamenii care sunt asigurați în sănătate, din județul Arad, ar avea doar de pierdut printr-o eventuală dispariție a Euromedic. Ar trebui să meargă din nou la Timișoara sau Szeged, să plătească transportul până în aceste orașe, plus costul investigației... Euromedic nu percepe nici un fel de taxă pentru nici o investigație, indiferent cât de sofisticată ar fi investigația. Nici taxă oficială, nici taxă neoficială.

D. D.
Foto: V. Musca

Angajamentul Euromedic România:

Răspundem, în totalitate, cererilor pacienților asigurați

Pentru a vă prezenta o imagine cât mai completă a subiectului în discuție, am încercat să aflăm și punctul de vedere al celeilalte părți direct implicate: Euromedic Arad. Ne-am adresat d-nei Corina Beljung, manager general al Centrului de Diagnostic Imagistic Euromedic din Arad. I-am prezentat întrebările de mai jos, ea le-a preluat și le-a transmis, conform regulamentului intern al firmei, conducerii de la București. De aici, din partea Euromedic România, am primit, în scris, următoarele răspunsuri.

– Euromedic a intrat, în ultima perioadă de timp, în colimatorul presei centrale. Sunteți acuzați că vindeți servicii medicale la un preț mult prea mare, că primiți o sumă fixă de bani fără a fi obligați să prestați un anumit număr de servicii în schimbul ei, că ar trebui să lucrați non-stop, dar nu se prea întâmplă așa... Cât adevăr conțin, din punctul dumneavoastră de vedere, aceste acuzații?

– Referitor la informația că există un contract cu Casa de Asigurări realizat ca și cum Euromedic ar funcționa 24 de ore din 24, inclusiv în weekend, dorim să precizăm că centrele Euromedic **sunt active** și disponibile 24 de ore pe zi, tot timpul anului.

– Pentru că serviciile pe care le oferiți sunt „de înaltă performanță", legea vă dă dreptul să primiți mai mulți bani decât primesc laboratoarele obișnuite, dar mai puțin dotate, pentru servicii similare. Fostul premier aprecia, cu ocazia inaugurării Euromedic la Arad, că „acest centru va permite diminuarea unor cheltuieli realizate în domeniul sănătății". Se dau bani mai mulți, dar se vorbește de cheltuieli diminuate. Nu e o contradicție aici?

– În conformitate cu Ordinul Centrelor de Referință, centrele Euromedic sunt plătite cu sumă fixă negociată. 40% din numărul total al investigațiilor din centrele Euromedic sunt investigații de înaltă performanță (RMN, CT, Medicină Nucleară). Aceste investigații sunt efectuate cu echipament medical de cea mai înaltă tehnologie (care nu poate fi comparat ce cel din majoritatea spitalelor de stat din punct de vedere al calității și eficienței și care beneficiază de întreținere și service permanent) și cu materiale consumabile (substanță de contrast și filme) de cea mai bună calitate. Toate activitățile noastre sunt certificate ISO 9001:2000.

– Se spune că în anul 2003 ați efectuat 63.000 de analize, adică „un sfert din estimările făcute de Euromedic". Care sunt factorii în funcție de care estimați numărul de analize pe care urmează să le efectuați?

– Primim în centrele noastre aproape 1.000 de pacienți pe zi. De la începutul activității noastre în România, am investigat un număr de 280.000 de pacienți. Anul acesta preconizăm că un număr de 350.000 de pacienți vor beneficia de diagnostic în cele patru centre operaționale și vom putea astfel aduce o reală schimbare nivelului de servicii medicale din România.

– În ce fel și în ce măsură influențează numărul serviciilor pe care vă angajați să le efectuați pe parcursul unui an, contractul cu Casa de Asigurări de Sănătate?

– Numărul investigațiilor pe care ne angajăm să le efectuăm este de a răspunde în totalitate cererilor pacienților asigurați, la capacitatea maximă a echipamentelor medicale.

– Președintele Euromedic România, Zahal Levi, a recunoscut că a făcut lobby pe lângă autorități înainte de încheierea contractelor. Dumneavoastră ați făcut lobby, la nivel local, pentru a încheia un contract cât mai avantajos pentru centrul pe care îl conduceți?

– Cuvântul „lobby" folosit în mod critic în articole, conduce spre o interpretare eronată. Întotdeauna am depus, depunem și vom depune eforturi pentru a promova în comunitatea medicală conceptul Euromedic și a convinge publicul larg că acest concept reprezintă o modalitate extrem de importantă de reducere a costurilor și spitalizărilor în sistemul medical.

– În fiecare an, Euromedic Arad încheie un contract cu Casa Județeană de Asigurări de Sănătate pentru un anumit număr de servicii. Dar, indiferent că se contractează 60.000 sau 80.000 de servicii, centrul primește o sumă fixă negociată de trei milioane de dolari anual. Cum se explică acest regim special (dar absolut legal) de plată de care se bucură Euromedic?

– Toate activitățile Euromedic au fost contractate cu autoritățile în drept, conform legilor române și sunt plătite, în totalitate, legal. Compania este lider în Europa în ceea ce privește parteneriatul public-privat, cu sistemele de sănătate publică. În toate țările am implementat același concept Euromedic care funcționează pe termen lung și este menit să economisească banii publici. Investițiile în sănătate sunt rare tocmai pentru că ele nu pot fi realizate decât pe termen lung. În parteneriatul public-privat, angajamentul trebuie să vină din ambele părți.

– Ce noutăți credeți că va aduce contractul cu Casa de Asigurări de Sănătate pe anul 2005, pentru Euromedic și pentru pacienții asigurați din Arad?

– Vă asigurăm că vom lucra în continuare la cele mai înalte standarde și vom oferi cele mai bune servicii medicale în interesul medicilor și al pacienților asigurați.

D. Duțu

Invitatul nostru

„Vreau să cred că suntem profesioniști desăvârșiți”

• Declară **Bogdan Apostu** - jucător al echipei UTA

– Bogdan, cum ai caracteriza perioada de pregătire de la Medulin, din Croația?

– Este îmbucurător pentru noi faptul că am avut condiții bune de pregătire. Din punctul meu de vedere a fost un cantonament reușit din toate punctele de vedere, iar dacă vom continua panta ascendentă din meciurile amicale, veți vedea - în retur - o altă echipă a UTA-ei , mult schimbată în bine față de turul campionatului.

– Cât de mult a contat faptul că v-ați antrenat pe terenuri cu iarbă, în dauna zăpezii de la Arad?

– A contat enorm, deoarece am putut exersa multe scheme de joc, iar aici acest lucru nu se putea întâmpla. În plus, am avut 13 jucători noi, care au nevoie de timp pentru a se integra în lot, iar apoi pentru a se „suda” relațiile de joc. Să știți că o echipă nouă nu se face peste noapte, iar eu - încă de pe acum - fac apel la publicul spectator să aibă răbdare cu noi. Sper să arătăm o nouă față încă din prima etapă, dar dacă nu se va întâmpla așa cerem clemență de încă două-trei săptămâni. Pentru a vă sublinia și mai mult importanța terenurilor din Croația, e suficient să vă spun că nu am efectuat până acum nici un antrenament pe gazon, din cauza stării precare a acestuia. Chiar și meciul de ieri s-a disputat la Vladimirescu.

– După pofta de mâncare pe care au avut-o unii jucători la Medulin, puteam pune pariu că mai toată echipa s-a îngrășat. La cântarul de marți, toți ați ieșit bine, ba unii au kilograme în minus. Cum se explică acest fapt?

– La Medulin s-a mâncat mult, dar a fost vorba de foarte multe salate. Acest lucru s-a văzut mai puțin, poate doar farfuriile pline „trăgeau cu ochiul”, nu și ce era în ele. Să știți că nimeni nu a făcut exces, iar asta s-a văzut la cântar. În plus, sunt destule mâncăruri care nu îngrașă, deci se pot servi în cantități mai mari. S-a demonstrat că suntem o echipă serioasă, o echipă cuminte și nu știu când a mai avut UTA un astfel de lot disciplinat.

– Faptul că s-a stat cu trei zile în plus nu v-a enervat? Pregătirea a fost la aceeași parametri ca și până atunci?

– A existat, într-adevăr, o iritare la nivelul jucătorilor, era normal să se întâmple acest lucru deoarece în ultimele săptămâni am fost doar în cantonamente, departe de familie și prieteni. Dar, în fotbal, ca și în viață, mai faci și ce trebuie, nu doar ce dorești. Despre pregătire pot spune că s-a efectuat la aceeași parametri înalți, precum până atunci. Vreau să cred că suntem profesioniști desăvârșiți, iar asta vreau să arătăm și în returul ce stă să înceapă.

– Cum te înțelegi cu Sântejudean, în atac, dar mai ales cu banderola de căpitan pe mână, în Croația fiind căpitan la fiecare joc?

– Eu și cu Viorel Sântejudean mă înțeleg bine în teren, pentru că suntem jucători de același profil, suntem pe aceeași lungime de undă. Există, trebuie să o spun și pe asta, destule discrepanțe în relațiile noastre de joc, dar sper ca în cel mai scurt timp ele să fie eliminate.

Despre banderola de căpitan pot spune că este ceva aparte, ai o senzație extraordinară. Eu sunt mândru că port banderola de căpitan al echipei UTA. Totuși, să știți că adevăratul căpitan al acestei echipe este Norbert Varga, un căpitan moral, care are toate atuurile pentru a purta banderola. Are, însă, acele neînțelegeri cu conducerea clubului, dar sper ca în cel mai scurt timp să le rezolve.

– Ce își propune Bogdan Apostu în returul campionatului?

– Am mai spus-o, vreau să marchez 8-10 goluri. E un obiectiv îndrăzneț, dar mi-a plăcut întotdeauna provocările și de ce nu a-și acceptau și pe asta. UTA nu va mai fi pe locul actual, va urca în clasament, iar chestia cu echipa fanion a județului se va reglementa atunci când se va trage linie, adică la finalul campionatului.

– Bogdan, îți mulțumim și îți urăm mult succes în continuare!

• Leo Sfâra
Foto: Șt. Matyaș

Ieri, în meciuri amicale

F.C.M. UTA - Gloria Arad 3-0 (2-0)

Au marcat: Brighiu (18), Bota - penalty (31), Negru (53)

Antrenorul UTA-ei, Silviu Iorgulescu a trimis în teren următorii jucători: Rusu - Turcuș, Buglea, Bobar, Șandru - Băsăscu, Szillyer, Bota, Rădoi - Brighiu, Negru. **Au mai evoluat:** Pascariu, Răduț, Șerban, Hexan.

ACU Goldiș - Voința Mailat 6-1 (5-1)

Au marcat: Mariș (4), Turcan, Mititelu, respectiv Neamț.

Antrenorul studenților, Marcel Câmpian a apelat la: Grozav - Lung, Pocean, Iova, Maghici, Bâgu - Aslău, Turcan, Vișan - Mariș, Ștefăligă. **Au mai jucat:** Mutu, Boicu, Șelegean, Turcaș, Ponta, Anca, Petrovici, Mititelu, Clep, Baciu.

Leo S.

Calor Timișoara - Tricotaje Ineu 2-1 (2-1)

Tricotaje a cedat ieri pe Bega în fața liderului Diviziei D Timiș, cu 1-2, într-un joc de pregătire. Pentru ineuani a punctat Nădăban din penalty. Primul „unsprezecele”: Irimia - Almășan, Bilia, Seceleanu - Șerb, Laza, Abrudean, Nădăban, Riviș - Negrita, Sas. La pauză au intrat în dispozitiv portarul Păscălău, Pavel și Cioară, iar în repriza secundă au mai evoluat Alex. Leucuța, Ciubăncan, Paina, Sabău, Jurcă și Nagy.

A. Hărțău

Albe și negre

Împotriva evidenței

Ecourile scandalului ajefist dintre CNM Livada și Voința Mailat, în cazul jucătorului Lengyel, nu s-au stins. Chiar dacă președintele Selejan se laudă că ar fi fost artizanul împăcării părților aflate în conflict. Tot el s-a arătat surprins - nimic mai mult, despre vreo sancțiune promptă împotriva vinovaților nici vorbă - de decizia primei instanțe de judecată a cazului condusă de Cornel Zăhoi, întâmplător, apărătorul președintelui în instanță.

În altă ordine de idei, surprins - probabil - de duritatea atacului lansat de „spinul” numit Dan Ghirlea, septuagenarul din Belciugatele dă impresia că bate în retragere. El, cel hotărât să mai prindă un mandat de președinte AJF Arad, căruia nu îi era frică - la modul declarativ - de nimeni, ezită, amânând răspunsul pentru la iarnă. Adică, în preajma alegerilor. În schimb, vrea să pară mai catolic decât Papa, sfidând natura și ... evidențele. În condițiile în care startul primelor trei eșaloane valorice ale fotbalului românesc a fost amânat cu o săptămână, Divizia D nu poate fi împinsă șapte zile mai târziu, căci - chipurile - programul și-așa este unul aglomerat. Explicație puerilă, deoarece o nouă etapă intermediară ar fi rezolvat problema. Cârcotașii pun graba ajefiștilor de a da drumul luptelor în noroiul terenurilor județene pe seama „vântului” care bate prin buzunarele observatorilor casei și al super-vizorilor, după lunga pauză de iarnă. Împotriva evidenței, Divizia D va porni la drum la finele acestei săptămâni. Dacă nu cumva reprezentanții echipelor vor face front comun, nu se vor prezenta la jocuri, lăsându-i pe „flămânzii” ajefiști s-o pună de-o miuță pe ploaie, lapoviță sau ninsoare.

Daniel Scridon

ATENȚIE AGRICULTORI

S.C. PRODAGRO BIAN S.R.L. Arad

PRODAGRO BIAN

ARAD, Str. BICAZ nr. 6, TEL/FAX 0257/288.306 E-mail: prodagrobian@yahoo.com

a început campania de vânzări pentru primăvara anului 2005 cu următoarele produse:

1. Sămânță porumb și floarea soarelui, marca PIONEER.
Până la data de 31.03.2005, la **PREȚ PROMOȚIONAL** mai mic cu 10 USD/sac față de perioada semănatului (01.04.2005 - 15.06.2005).

2. Îngrășăminte chimice
- Azotat de amoniu, Uree
- Complexe NPK
- NOTROPHOSKA foliar și în apa de irigat pentru legume și cereale.

Vă așteptăm.

(3709889)

3. Semințe legume:
- import Olanda, Ungaria și producție internă

4. Erbicide pentru grâu, orz, porumb, floarea soarelui, soia, legume.

5. Fungicide și insecticide, pentru legume, pomi (stropiri de iarnă).

6. Alte semințe de: porumb, floarea soarelui, soia, ovăz, orzoaică primăvară, grâu de primăvară, măzăriche, lucernă, trifoi, ghizdei, plante furajere, sorg furajer, gazon etc.

Produsele pot fi cumpărate de la depozitul din Aradul Nou sau de la magazinele din județ.

TERMOPLAST

FERESTRE UȘI * PVC

Viitorul obligă ... Vânzări în rate

Tâmplărie PVC cu noua generatie a profilelor ALUPLAST Germania, cu 3 și 5 camere, feronerie germană

Spațiu de prezentare: Piața UTA , Bl. Z 22 parter !

Rulouri , jaluzele și plase de insecte .

aluplast Sisteme de garduri, porti și balustrade din aluminiu.

TEL 0257 273550 sau 0788 460230; 0788 460231

(c.1019/2005)

SERENITY H.L.

Psihologia succesului

ORGANIZEAZĂ URMĂTOARELE CURSURI

- inițiere în afaceri (not. juridice, planuri de afaceri, lb. engl.)
- Asistant manager
- Contabilitate primară și gestiune
- Lb. engleză
- Lb. germană
- Lb. italiană

Eficiența maximă! grupe de max. 15 persoane

(c.1138/2005)

Înscrieri la sediul firmei str. Horia nr. 7 (corpul B, cu TV Arad)

INFORMAȚII LA TEL. 0257/255.410, 0743.064.960.

S.C TRANSDARA S.A ARAD

ANGAJEAZA

INGINERI	- studii superioare spec. TCM, mecanica sau AR; - cu sau fara experienta(pot fi absolv.promotia 2004); - domiciliul in Arad sau loc.limitrofe, telefon; - permis conducere; - cunostinte operare PC;
DIRECTOR ADJUNCT	- studii superioare tehnice; - experienta in domeniu, constituie avantaj; - domiciliul in Arad sau loc.limitrofe, telefon; - permis conducere;
ECONOMISTI	- studii superioare economice; - cu sau fara experienta; - domiciliu in Arad sau loc.limitrofe,tel.; - une cunostinte operare PC;
SEF COLOANA	-studii medii sau superioare; -experienta in activitatea de transport; -cunostinte operare PC; -domiciliu in Arad sau loc.limitrofe,tel.; -Permis conducere ctg.B;
SOFERI TIR	- permis conducere gr.B,C,E,D; - vechime ca sofer minim 5 ani;
SOFERI AUTOBUZ	- domiciliul in Arad sau loc.limitrofe,tel.;

(C.A.1158/2005)

SC.TRANSDARASA.ARAD - EXECUTA
- Inspectii tehnice periodice(ITP) la toate tipurile de autovehicule.
- Montari si verificari tahografe si limitatoare de viteza.

RELATII:la sediul firmei din Arad,str.Liviu Rebreanu nr.95 sau tel.:256.308, 256.309

SC EXPERT SA Arad,

Societate profesională de lichidări, scoate la vânzare prin licitație publică cu strigare diferite bunuri aparținând debitoarei SC EURO VEST STAR SRL, societate aflată în procedura falimentului, dosar 4570/2003 al Tribunalului Arad.

Se vor vinde: mijloace de transport specifice activității de exploatare forestieră (autospecială macara 16 to cu punte dublă spate și braț hidraulic, autospecială tip raba AK 6, autofurgonetă FORD TRANZIT, IFRON CU GRAIFAR), alte utilaje specifice (GATER FIERĂSTRĂU CU PANGLICĂ tip PRIMULTINI 1000, banzic circular fără motor, fierăstraie mecanice tip HUSQVARNA), alte bunuri (motocositoare, polizor manual, strung SN 400, telefon fax, calculator pentium I).

Precizăm că unele dintre bunurile anterior enumerate sunt descompletate sau dezmembrate.

Licitația va avea loc în data de 28.03.2005 ora 12,00 la sediul debitoarei din loc. Măgulicea, nr. 37, jud. Arad.

Listele cuprinzând bunurile oferite și prețurile de pornire se găsesc afișate la sediul lichidatorului judiciar din Arad, str. Bolintineanu, nr. 5.

Pot participa la licitații orice persoane fizice sau juridice care până la ora licitatiei au depus o garanție de participare egală cu 10% din prețul de pornire inclusiv TVA al bunurilor licitate.

Informații suplimentare se pot obține la telefoanele 0257259740, 0722343784 (Dl. Moț reprezentant lichidator).

(C.A.1035/2005)

Grupul de firme Schunn International

Angajeaza:

DIRECTOR VANZARI AUTOVEHICULE

Cerinte:
- excelente abilitati de comunicare si prezentare;
- experienta relevanta in functii manageriale;
- excelente abilitati de analiza, planificare si negociere;
- studii superioare tehnice sau economice;
- permis de conducere cat. B;
- cunostinte de limba germana sau engleza - prezinta avantaj.

Responsabilitati:
- coordonarea, analizarea activitatii echipei de vanzari;
- instruirea vanzatorilor din subordine;
- realizarea targetului stabilit;
- dezvoltare, raportare indici de piata.

CV-ul si scrisoarea de intentie se trimit prin fax la nr. 0257/281.474 sau prin e-mail la adresa alina.sighete@auto-schunn.ro. Numai persoanele selectate vor fi anuntate telefonic.

(c.1009/2005)

Direcția Generală a Finanțelor Publice Arad

A.F.P. Pâncota, str. Avram Iancu nr. 1, Jud. Arad

Organizează LICITAȚIE PUBLICĂ în baza art. 151 din O.G. 92/2003, privind codul de procedură fiscală.

În baza dosarului de executare nr. 176/28.12.2001 al debitorului S.C. EUROTRANS SRL cu sediul în localitatea Șiria, str. Gării, FN, jud. Arad.

Licitația a II-a
- **Autopecializată basculantă roman AR 04 DOG ..... 239.904.000 lei**
- **Autospecializată basculantă roman AR 01 VFD ..... 209.916.000 lei**
- **Autotractor roman AR 04 FZV ..... 194.922.000 lei**
- **Semiremorcă frigorifică fruehauf AR 80.LSC ..... 553.278.600 lei**
- **Încărcător frontal Hercules ..... 546.210.000 lei**

Prețul de vânzare are TVA inclus.

În baza dosarului de executare nr. 38832/26.05.2003 al debitorului S.C. Ulpia Traiana S.R.L. Punct de lucru Șiria F.N.

Licitația a II-a
- **Stingător incendiu mobil ..... 18.750.000 lei**

Prețul de vânzare are TVA inclus.

În baza dosarului de executare nr. 28/02.04.2002 și 35/27.02.2004 al debitorului S.C. Agromec Târnova S.A.cu sediul în localitatea Târnova nr. 783, jud. Arad.

Licitația a I-a
- **Grup Electrogen la prețul de 320.000.000 lei cu T.V.A inclus.**

Licitația a II-a
- **Secția Târnova FN compusă din: Atelier, Hală, Șopron și Platformă beton la prețul de 1.200.000.000 lei cu TVA inclus.**
- **Secția Luguzău FN compusă din: Atelier mecanic la prețul de 440.436.750 lei cu TVA inclus.**
- **Secția Agrișul Mare FN compusă din: Atelier mecanic la prețul de 337.500.000 lei și inpresmuire secție la prețul de 67.336.500 lei cu TVA inclus.**
- **Secția Minișul de Sus FN compusă din: Atelier mecanic la prețul de 210.000.000 lei cu TVA inclus.**

Licitația va avea loc la sediul A.F.P. Pâncota, în data 14.03.2005, orele 11, informații suplimentare la telefon 466686.

Pentru participarea la licitație ofertanții depun, cu cel puțin o zi înainte de data licitației, următoarele documente:
- Oferta cumpărare
- Dovada plății taxei de participare, potrivit art. 151 alin 11 din OG 92/24 Dec. 2003.
- Pentru persoanele juridice copie de pe certificatul unic de înregistrare eliberat de registrul comerțului.
- Dovada emisă de creditori fiscali, că nu are obligații fiscale restante.

(COM.03.2005)

SC VALMET PRODUCTION SRL

magazinul Arad, str. Ion Budai Deleanu, nr. 4

Ofertă specială

vinde la prețuri avantajoase din stoc sau la comandă produse siderurgice.
- * PC 52 Ø 8 ÷ Ø 25 15.700 lei/kg
- * OB 37 Ø 6÷ Ø 25 15.000 lei/kg

Prețurile sunt valabile luna martie 2005, și nu conțin TVA.

ASIGURĂM TRANSPORTUL.

Tel.: 276.556, 0744/861.909, 0723/598.289.

(1144/2005)

CHF International Romania

Noi dam viata afacerii tale!

Credite pentru dezvoltarea afacerilor pentru firme private, asociatii familiale, persoane fizice autorizate si producatori agricoli

Arad, str. Unirii nr.14, Tel/Fax: 281656, 214818, 214817
E-mail: chfar@chf.ro; www.chf.ro

(3781/2005)

GABOR PROFILE

ARAD - str. MĂLIN nr. 3
TEL/FAX 0257 349.848
MOBIL 0788 436.841/2
www.gabor-profile.go.ro

PORTI GARDURI BALUSTRADE
din profile de aluminiu vopsite în câmp electrostatic

S-A TERMINAT CU RUGINA!

Vânzare ÎN RATE

calitate austriacă, design personalizat, culoarea visată

(c.1008/2005)

Sc Cotta International Srl

cotta International SRL

ANGAJEAZĂ

MAGAZIONERI-GESTIONARI

cu experiență în domeniu
și cunoștințe operare calculator.

Se oferă
- salarizare atractivă,
- condiții deosebite de muncă
- bonuri de masă.

Cei interesați sunt rugați să-și depună un CV însoțit de o scrisoare de intenție, la sediul societății din Arad, str. Bicaz, nr.1-5 (intrarea din str. Aleea Muncii), de luni până vineri, între orele 8 - 9 și 14.30 - 15.30 sau prin fax la numărul 0257 / 278.602.

(com./02.2005)

MANITOBA TEX

Textile Production - Printing and Embroidery
MANITOBA GROUP

Departamentul Gestiune

Angajează Economist

Cerințe:
- studii economice superioare;
- cunoștințe operare pe calculator;
- limba engleză;

CV - urile însoțite de poză vor fi primite până la data de **09 martie 2005** pe e-mail:
finance@manitobatex.org

Vor fi contactate doar persoanele selectate.

(com./02.2005)

DELPHI

PACKARD ROMANIA SRL

Delphi Packard Romania is searching for personnel to expand and strengthen its Engineering Team in Ineu

Ineu Operations, Arad County

MANUFACTURING ENGINEERING PLANT SUPPORT SUPERVISOR

MISSION:
- Dinamyze and coordinate continuous improvement activities;
- Co-ordinate all the activities for projects development with the interface of the different functional areas / Manufacturing, Service Center and/or Customer;

ATTRIBUTIONS:
- Develop the actions to achieve the objectives proposed within the framework of the plant and guarantee the fulfillment of the functional guidelines;
- Co-ordinate projects development activities;
- Lead and coordinate all Model Year Changes, new business implementations, New drawing dates, Engineering Changes and Project transfers between plants;
- Co-ordinate Manufacturing Engineering area:
- Co-ordinate the implementation of actions and projects through Continuous improvement to reach the objectives defined
- Co-ordinate prototypes, samples and serie-0 activities between Plant departments
- Co-ordinate FMEA issue and revision, control plans and surveillance plans for Plant processes together with Manufacturing;
- Assure the constant update, revision and "standards" implementation in new or existent products in the Plant.
- Promote Processes and methods optimization to improve Work Standard Data.

(COM./02.2005)

RESPONSIBILITY FOR DECISIONS:
- Responsible to co-ordinate Manufacturing Engineering Plant Support together with Manufacturing Engineering West Manager .

REQUIREMENT SKILLS:
- Bachelor / degree of licentiate in Engineering
- Industrial Production and Management
- Environmental System
- Language Proficiency - English
- Excel, word, PowerPoint, SAP, AS 400
- 3 years of experience in Productive Process or similar function;
- Integration period 1 year

Delphi Corporation
Delphi is a multi-national world leader in mobile electronics and transportation components and systems technology. Delphi conducts its business operations through various subsidiaries and has headquarters in Troy, Mitch., USA, Paris, Tokyo and São Paulo, Brazil. Delphi has approximately 186,000 employees and operates 172 wholly owned manufacturing sites, 42 joint ventures, 53 customer centers and sales offices and 34 technical centers in 41 countries. Delphi can be found on the Internet at www.delphi.com. **Delphi Romania**
Delphi Packard Romania SRL currently employs approximately 3,900 employees in Sannicolau Mare, with a new operation in Ineu. The primary product focus is on the manufacturing of automotive electronic and electric distribution systems.

If you are interested in applying for this job please send your C.V. and application letter on the following e-mail: veronika.vadean@delphi.com,FAX: 0257-207.968. Address: Ineu, jud. Arad, Calea Aradului nr. 23.Other informations you can obtain calling TEL : 0257-207.613.

DELPHI

PACKARD ROMANIA SRL

Delphi Packard Romania is searching for personnel to expand and strengthen its PC&L and IT Department in Ineu.

Ineu Operations, Arad County

LOGISTICS CONTROL:
- -1-2 years experience ;
- -Specialist knowledge about logistics;
- -English / German knowledge will be an additional advantage;
- - Management ,organization skills, motivation ability;
- -Decision taking capability ;
- -Knowledge about KANBAN , JIT, FIFO, pull systems;
- -Communication skills ;
- -Traffic management ability;
- -Continuously inventory counting rules;
- -Knowledge about warehouse management ;
- -Inventory management techniques;
- -Experience and knowledge deployment;
- -Knowledge about ERP systems (AS 400 or SAR R/3);
- -Focus on internal and external customer;
- -Project management capability;
- -Supply chain management

PRODUCTION CONTROL & MATERIAL CONTROL:
- -1-2 years experience;
- -specialist knowledge about logistics;
- -excellent computer skills Microsoft Office Environment;
- -English / German knowledge;
- -management, organization skills, motivation ability;
- -decision taking capability;
- -knowledge about MRP/MRP II run;
- -capacity and demand forecasting;
- -distribution planning processes;
- -capacity and demand planning, production leveling;
- -Inventory management techniques;
- -experience and knowledge deployment;
- -Knowledge about ERP systems (AS 400 or SAP R/3);
- -focus on international and external customer;
- -project management capability;
- -supply chain management.

(COM./02.2005)

IT TEHNICIAN-PRODUCTION:
- -IT hardware & software experience;
- - Experience in industry supporting IT equipment in a production environment preferred .

Delphi Corporation
Delphi is a multi-national world leader in mobile electronics and transportation components and systems technology. Delphi conducts its business operations through various subsidiaries and has headquarters in Troy, Mich., USA, Paris, Tokyo and São Paulo, Brazil. Delphi has approximately 186,000 employees and operates 172 wholly owned manufacturing sites, 42 joint ventures, 53 customer centers and sales offices and 34 technical centers in 41 countries. Delphi can be found on the Internet at www.delphi.com.
Delphi Romania
Delphi Packard Romania SRL currently employs approximately 3,900 employees in Sannicolau Mare, with a new operation in Ineu. The primary product focus is on ther manufacturing of automotive electronic and electric distribution systems.

If you are interested in applying for this job please send your C.V. and application letter on the following e-mail: veronika.vadean@delphi.com, FAX: 0257-207.968.Address:Ineu, jud. Arad, Calea Aradului nr. 23.Other informations you can obtain calling TEL : 0257-207.613.

Convocator

grup

Administratorul unic al
S.C. FORAJ SONDE ZĂDĂRENI S.A.
cu sediul social în loc. Zădăreni, FN, jud. Arad
înmatriculată la ORC Arad sub nr. J/02/124/1993, Cod unic de înregistrare 1727229, în temeiul Legii nr. 31/1990, republicată

convoacă ADUNAREA GENERALĂ ORDINARĂ A ACȚIONARILOR, pentru data de 25.03.2005, ora 10,00, la sediul societății, cu următoarea ordine de zi:

1.- Aprobarea situațiilor financiare anuale simplificate la 31.12.2004;
2.- Aprobarea planului de afaceri pe anul 2005;
3.- Diverse.

În situația în care la prima convocare nu se întrunesc condițiile de cvorum prevăzute de lege pentru desfășurarea lucrărilor adunării, se convoacă a doua ADUNARE GENERALĂ ORDINARĂ A ACȚIONARILOR, pentru data de 28.03.2005, ora 10,00 la sediul societății.

Vor participa acționarii care dețin acțiuni la data de referință 15.03.2005. (0789446)

Președintele Consiliului de Administrație al
S.C. CD PÂNCOTAS S.A.
cu sediul în Pâncota, str. Gării nr. 23-29, jud. Arad
convoacă Adunarea Generală Ordinară a Acționarilor
în data de 24.03.2005, ora 15, la sediul societății.

ORDINEA DE ZI:
1. Aprobarea Raportului de Gestiune al Consiliului de Administrație.
2. Aprobarea Raportului Comisiei de Cenzori.
3. Aprobarea Bilanțului contabil, a contului de profit și pierderi, a repartizării profitului pe anul 2004.
4. Prezentarea și aprobarea Bugetului de venituri și cheltuieli pe anul 2005.
5. Eliberarea din funcție și descărcarea de gestiune a administratorilor.
6. Numirea/prelungirea mandatului membrilor Consiliului de Administrație.
7. Aprobarea metodei de evaluare a cantinei și a apartamentelor din clădirea dispensarului.
8. Vânzarea și/ sau închirierea unor active și mijloace fixe și stabilirea unor prețuri minime de vânzare a acestora.
9. Restructurarea/reorganizarea societății și măsuri de salvgardare a societății.
10. Diverse.

În cazul neîndeplinirii cvorumului necesar la data menționată, a doua ședință, cu aceeași ordine de zi, va avea loc în data de 25.03.2005, ora 15, la sediul societății.
(COM./03.2005) *Președinte Consiliu de Administrație - Cojocaru Ștefan Paul*

CONVOCATOR

Președintele Consiliului de Administrație al
S.C. CONSTRUCȚII RUTIERE S.A.

cu sediul social în loc. Arad, str. Digului, nr. 1, jud. Arad, înmatriculată la ORC de pe lângă Tribunalul Arad sub nr. J/02/424/1998, Cod unic de înregistrare 6857181, în temeiul Legii nr. 31/1990, republicată

convoacă ADUNAREA GENERALĂ ORDINARĂ A ACȚIONARILOR, pentru data de 23.03.2005, ora 12,00, la sediul societății, cu următoarea

ORDINE DE ZI:
1.- Aprobarea situațiilor financiare anuale simplificate la 31.12.2004;
2.- Aprobarea planului de afaceri pe anul 2005;
3.- Cooptarea de noi acționari;
4.- Diverse.

În situația în care la prima convocare nu se întrunesc condițiile de cvorum prevăzute de lege pentru desfășurarea lucrărilor adunării, se convoacă a doua ADUNARE GENERALĂ ORDINARĂ A ACȚIONARILOR, pentru data de 24.03.2005, ora 12,00 la sediul societății.
Vor participa acționarii care dețin acțiuni la data de referință 15.03.2005. (0789447)

Convocator

Administratorul unic al S.C. COMAT ARAD S.A.
cu sediul social în loc. Arad, str. Câmpul Liniștii, nr. 1, jud. Arad. înmatriculată la ORC Arad sub nr. J/02/49/1991, Cod unic de înregistrare 1687094, în temeiul Legii nr. 31/1990, republicată

convoacă ADUNAREA GENERALĂ ORDINARĂ A ACȚIONARILOR, pentru data de 21.03.2005, ora 12,00, la sediul societății, cu următoarea ordine de zi:

1.- Aprobarea situațiilor financiare anuale simplificate la 31.12.2004;
2.- Diverse.

În situația în care la prima convocare nu se întrunesc condițiile de cvorum prevăzute de lege pentru desfășurarea lucrărilor adunării, se convoacă a doua ADUNARE GENERALĂ ORDINARĂ A ACȚIONARILOR, pentru data de 28.03.2005, ora 10,00 la sediul societății.

Vor participa acționarii care dețin acțiuni la data de referință 01.03.2005. (0789448)

SOCIETATE COMERCIALĂ MARE

angajează

JURIST

Condiții: • studii de specialitate
• abilitate în practica și legislația comercială.

Informații: tel. 0744 / 763.218.

(COM./03.2005)

Președintele Consiliului de Administrație al

S.C. Constructorul SCCA Arad

CONVOACĂ ÎN 18.03.2005, ORELE 11,
la sediul societății din str. Independenței nr. 7-9,
Adunarea Generală a Acționarilor, Ordinară,
având următoarea ordine de zi:

1. Raportul de activitate al Consiliului de Administrație pe anul 2004.
2. Aprobarea bilanțului contabil și a contului de profit și pierderi pe anul 2004.
3. Raportul comisiei de cenzori.
4. Repartizarea profitului pe 2004.
5. Bugetul de venituri și cheltuieli pe 2005.
6. Diverse.

II. AGA Extraordinară având ordinea de zi:
- Diminuarea capitalului social al societății și mărirea capitalului social.

(COM./03.2005)

AGENȚII DE PUBLICITATE

ANUNȚURILE se primesc în regim de urgență și pot să apară în ziarul ADEVĂRUL de a doua zi. TELEFON 280.904

ale ziarului *ADEVĂRUL* în județul ARAD

SEBIȘ Radio „21" Sebiș
- Parcul Libertății 1 A
- Tel/Fax 311.067

LIPOVA
S.C. ELCOTRANS S.R.L. Lipova
- Str. Bălcescu 16,
- Telefon 563.180
  Fax 563.091
- Program 7,30-15,30

NĂDLAC „GYURIAN"
- agent publicitar
  Gyurian Bohuslav
- Telefon 0723.588.439
- str. Griviței Nr.76
- Program non-stop

GURAHONȚ
- Agent publicitar Alexandru Herlău
- Telefon 316.070
- Str. Gelu Ranoiu nr. 18
- Program 9,00 - 15,00

CHIȘINEU CRIȘ
Mag. S.C. VOLTA S.R.L.
(lângă Piața Obor)
- Agent publicitar
  Vasile Balint
- Telefon 0723.357.013

SÂNTANA Bibliotecă
- Agent publicitar
  Al. Victoria
- Telefon 462.018
  0745.200.955
- Program 8,00 - 15,00

PÂNCOTA S.C. ELIDOR
- Agent publicitar
  Cristina Mihăicuța
- Telefon 466.213
- Str. T. Vladimirescu 34
- Program 8,00 - 15,00

INEU
Primăria orașului Ineu
- agent publicitar
  Carmen Țole
- Telefon 0744.690.446
- Program 8,00 - 15,00

SOCIETATEA DE ASIGURARE REASIGURARE ARDAF S.A.
cu sediul central la Cluj Napoca
si structura teritoriala dezvoltata la nivel national

ORGANIZEAZA INTERVIU
pentru ocuparea postului de
INFORMATICIAN la Sucursala Arad, cu sediul în Arad
Persoanele interesate trebuie sa îndeplineasca urmatoarele
Caracteristici minimale:
- studii superioare de specialitate;
- experienta în domeniu de minimum 3 ani;
- onestitate, dinamism, spirit organizatoric, abilitati de comunicare;
- adaptabilitate, receptivitate la nou si capacitate de a lucra în echipa;
- disponibilitate pentru program flexibil de munca.

Se ofera:
conditii moderne de munca, recunoastere profesionala si salariu atractiv, corelat cu realizarile sucursalei

Cei interesati sunt invitati sa depuna la sediul ARDAF din Arad, Str.I.C. Bratianu nr.6-8, tel.0257/251684
până în data de 04 martie 2005, orele 14
dosarul personal cuprinzând:
- CV cu adresa completa;
- solicitare de angajare.

Numai persoanele selectionate vor fi anuntate în scris sau telefonic în vederea participarii la interviu.

(com.02/2005)

Tipografia

Mediagraf

EXECUTĂ PROMPT LA
PREȚURI AVANTAJOASE
întreaga gamă de

TIPĂRITURI la cererea clientului.

Informatii, str. Feleacului f.n.,
telefon **250.902.**

VÂNZĂRI APARTAMENTE O CAMERĂ

Vând 2 apartamente una cameră, alăturate, la casă. Telefon 0723.029.551. (4200)

Vând garsonieră confort I, Micălaca, Miorița, etaj 3, amenajată modern, 21.000 EU. Telefon 0722.272.959. (4621)

Vând garsonieră, confort 1, Confecții, parter înalt, contorizată, ușă metalică, laminat, gresie, recent renovată, ocupabilă imediat, preț 17.900 Euro. Telefon 0722.389.000. (4656)

Vând garsonieră, confort 3, parțial mobilată, preț 8.500 Euro, negociabil. Telefon 0740.146.864. (4703)

Vând apartament 1 cameră, 50 mp, amenajat, etaj 1, vilă, Colonia UTA. Telefon 0743.032.588, după ora 16. (4510)

Vând garsonieră cf. II, cameră, bucătărie, duș, 12.500 Eu. Telefon 0727.455.953. (4870)

Vând apartament o cameră, la casă, Grădiște, 40 mp, ultra amenajat, 19.500 Euro. Telefon 0257/210117. (4948)

VÂNZĂRI APARTAMENTE DOUA CAMERE

Vând apartament 2 camere, str. T. Moșoiu, parter (se pretează pentru birouri), preț 39.800 EU. Telefon 262447, 0744.849.390. (4477)

Vând apartament 2 camere, ultracentral, Legea 112, achitat în 1998, 28.000 Euro. Telefon 0745.420.548. (4950)

Vând apartament 2 camere, Micalaca, parter, 27.800 Euro. Telefon 228411. (4692)

Vând urgent apartament 2 camere, semidecomandat, Calea Romanilor, bloc 4/4, 27.000 EU. Telefon 211627, 0722.407.511. (4745)

Vând apartament casă, 2 camere mari, garaj, aranjat, cumpărat Legea 112, Podgoria-Gară, 37.000 Euro. Telefon 235790. (4007)

Vând apartament la casă, parter înalt, neamenajat, 2 camere, bucătărie, baie, magazie, cămară, 84 mp + teren aferent 46 mp, zona Piața Catedralei, preț 45.000 Eu, negociabil. Telefon 0723.446.566. (4845)

Vând urgent apartament 2 camere, Piața Gării. Telefon 0724.507.967, 0742.845.956. (4840)

Vând apartament 2 camere, Micălaca. Telefon 0742.218.686, 0740.014.844. (4869)

Vând apartament 2 camere, decomandat, etaj intermediar, Micălaca. Telefon 0744.542.931, 279718. (4836)

Vând apartament 2 camere Micălaca, Mioritei, 31.000 EU. Telefon 0722.257.284. (4882)

Vând apartament 2 camere balcon, parter, Confecții, 26.000 EU. Telefon 255733, 0741.150.166. (4901)

Vând apartament 2 camere semidecomandat, etaj III, Podgoria, fără balcon, 33.500 EU. Telefon 0721.435.585. (4922)

Vând apartament 2 camere decomandat, etaj 3, Maiakovski. Telefon 0742.781.651. (4938)

Vând apartament 2 camere, parter, ultracentral, 52 mp, 35.000 Euro. Telefon 0722.294.842. (4969)

VÂNZĂRI APARTAMENTE TREI CAMERE

Vând apartament 3 camere, VLAICU sau schimb cu garsonieră + diferență. Telefon 381015.

Vând apartament 3 camere, îmbunătățit, termotecă, pardosea, acoperiș, ușă blindată, Alfa, 36.000 Euro. Telefon 0741.961.978; 0744.779.833. (4701)

Vând apartament 3 camere, renovat 2004, preț 35.000 Euro, negociabil. Telefon 0740.146.864. (4703)

Vând apartament 3 camere decomandate, 2 balcoane, zona Vlaicu, etaj 3/10, parchetat. Informații telefon 0257-242111, 0766.530.551, 0357-407337. (Ag. UTA, 233)

Vând apartament 3 camere decomandate, etaj 4, Alfa, 2 balcoane, 90 mp, 28.500 EU. Telefon 279718; 0744.542.931. (4740)

Vând apartament 3 camere, Alfa, etaj II, gresiat, faianțat, termopan, contorizat complet, inclusiv gazul, pivniță, garaj, complect mobilat, preț 48.000 Euro, negociabil. Telefon 257800. (4781)

Vând apartament 3 camere, central, zonă ultra, preț 29.000 Eu. Telefon 0742.325.159. (p)

Vând apartament 3 camere parter înalt, decomandat, parchet, scurgere separată, zona Miorița, preț 38.000 EU. Telefon 259090, 0722.349.092. (4905)

VÂNZĂRI APARTAMENTE PATRU CAMERE

Vând 6 camere, ultracentral, 333 mp, etaj 1, 120.000 Euro. Telefon 253364; 0722.257.409; 0741.253.364; 0788.253.364. (4618)

Vând apartament ultracentral, 4 camere, 240 mp, neamenajat, fără L.112. Telefon 0743.416.989. (4863)

VÂNZĂRI CASE

Vând casă Zimand Cuz, nr. 74, 4 camere, 2 bucătării, baie, pivniță, cămară pentru alimente, grajd animale, curte asfaltată, gaz, apă rețea, trifazic, suprafața 1600 mp. Informații la nr. 100, familia Ardelean și telefon 0257-217063, 0724.613.115. (3996)

Vând casă în Oradea, la șosea, 2.500 mp. Telefon 0724.972.704. (4966)

Vând casă cu teren 545 mp, front stradal 20 m. Telefon 285904. (4977)

Vând casă 720 mp, fs 25 m, str. Poetului. Telefon 0722.295.340. (4423)

Vând casă 3 camere, str. A. Șaguna, suprafața 800 mp, preț 47.000 EU. Telefon 228411. (4477)

Vând casă, central, str. Ghe. Barițiu, nr. 20, posibilități privatizare, suprafață aferentă 443 mp, 5 camere, baie, bucătărie, șpais. Telefon 0744.803.940.

Vând casă 3 camere, Grădiște, 565 mp, ocupabilă imediat, preț 46.000 Euro. Telefon 0722.389.000. (4656)

Vând casă în Arad, 2 camere, bucătărie, debara, hol, preț 12.000 Euro. Telefon 0746.119.226. (4704)

Vând casă în Șiria, trei camere, baie, încălzire centrală, garaj. Telefon 461279. (4764)

Vând urgent casă în Grădiște, încălzire centrală, gaz, canalizare, garaj, anexe, preț la vedere. Telefon 205813 (orele 7-15); 0740.046.108; 0745.390.355. (4776)

Vând casă 200 mp, pentru spațiu comercial, str. A. Șaguna, teren 700 mp. Telefon 0744.828.934. (4806)

Vând 1/2 vilă deosebită, Arad, A. Russo nr. 6 (sediul UDMR). Telefon 0721.477.552. (4802)

Vând casă 5 camere, termotecă gaz, suprafață 917 mp, preț 65.000 Euro, negociabil. Telefon 0257/213420; 0744.635.570; 0741.051.659. (4811)

Vând vilă mobilată, utilată, stil occidental, construcție nouă, Aradul Nou, preț 210.000 Euro, negociabil. Telefon 0257/213420; 0744.635.570; 0741.051.659. (4811)

Vând casă 3 camere, complet mobilată și utilată, 2 băi, bucătărie, loc de luat masa, 2 garaje cu telecomandă, piscină, gazon, posibilitate mansardare, preț 135.000 Euro, negociabil. Telefon 0257/213420; 0744.635.570; 0741.051.659. (4811)

Vând casă în Grădiște, 600 mp, 6 camere, garaj, terase, pivniță, cărămidă, preț 98.000 EU. Fără intermediari. Telefon 0741.202.268. (4716)

Vând casă 3 camere Pârneava. Telefon 280990. (3307)

Vând casă mare, Ghioroc, 1.750 mp, condiții deosebite. Telefon 461392. (4666)

Vând (schimb cu apartament 2-3 camere + diferență), casă mare de cărămidă, suprafața 1400 mp grădină. Telefon 0742.575.252. (4876)

Vând în Pâncota 2 case, str. Horia 12 și 15, preț 36.000 EU și 31.000 EU. Telefon 0742.218.693; 0257-281228. (4902)

Vând casă mare, str. Gheorghe Doja, nr. 198. Telefon 214094. (4911)

Vând casă în Cruceni. Telefon 0740.237.728. (4965)

Vând casă, 4 camere, bucătărie, 2 băi, ușă, geamuri termopan, termotecă, podele melaminate, gresie, faianță, 750 mp, str. Tiberiu nr. 1A, preț 60.000 Euro, negociabil. Telefon 349941. (4954)

Vând casă în Horia sau schimb cu apartament sau garsonieră. Telefon 289391. (4942)

VÂNZĂRI SPAȚII

Vând HALĂ, MICALACA, 500 mp, 49.000 Euro, acces TIR. Telefon 0744.795.263. (4628)

Vindem SPAȚIU COMERCIAL, bl. 330, Micălaca, 138 mp. Telefon 272107, 0740.252.873. (4851)

Vând ABATOR cu TEREN aferent de 5.000 mp. Telefon 0788.323.257. (4942)

VÂNZĂRI TERENURI

Vând teren 8.500 mp, eventual parcelez locuri de casă, loturi 500 mp, 10.000 Euro/buc. Telefon 0722.344.705. (4814)

Vând teren intravilan 1.500 mp, lângă Protecția Plantelor Grădiște. Telefon 0722.295.928. (4872)

Vând teren intravilan, pe șoseaua de centură, între 6 Vânători și BAT, suprafață 23.000 mp, din care 10.000 mp scoși din circuitul agricol, FS 56 m, preț fix 10 Euro/mp. Telefon 0745.258.251. (4157)

Vând teren cu casă veche, în Gai, suprafață 3.000 mp, FS 33 m, preț 70.000 Euro, ușor negociabil. Telefon 0745.258.251. (4157)

Vând 9.5 ha teren arabil, întabulat, în Semlac. Telefon 0726.729.989. (4523)

Vând teren intravilan 1.200 mp, casă demolată, str. Ady Endre, nr. 119, Aradul Nou, FS 9 ml, gaz în curte + anexe, preț 24.000 EU negociabil. Telefon 0744.243.536. (4744)

Vând loc casă în Săvârșin 2098 mp. Telefon 0257-218185, 0723.528.692. (4717)

Vând un ha teren, str. Orizontului, Bujac, ideal parcelare pentru construcții case. Telefon 0744.828.934. (4806)

Vând teren intravilan viran, 5.900 mp, în Radna. Telefon 0726.740.726. (2109)

Vând teren agricol, 80 ha, județul Arad, ses. Telefon 213192; 0722.257.409; 0788.253.364; 0741.253.364. (4618)

Vând 100.000 mp teren Arad-Nădlac, FS dublu, 3.5 Euro/mp. Telefon 253364; 0741.253.364; 0788.253.364; 0722.253.364. (4618)

VÂNZĂRI AUTO-MOTO

Vând Ford Mondeo 2000 TDI, 2001, climă, 9.100 Euro, Opel Astra 2000 DTI, 2001, climă, 8.100 Euro. Telefon 0722.295.928. (4872)

Vând FORD FIESTA DIESEL, 1,6, roșu, an 1989, numere Germania, 590 eu. Telefon 0766.722.173. (4868)

Vând (schimb) MERCEDES COBRA 123, Diesel 240, caroserie impecabilă, persoană fizică, CIV, numere noi (motor, necesită segmentare) 1.450 Eu. Telefon 0723.045.296. (4523)

Vând RENAULT LAGUNA 2,0i, an fabricație 1994, oglinzi electrice, 4 geamuri electrice, climatronic, computer bord, alarmă, central cu telecomandă, înmatriculat PF. Telefon 217340; 0722.771.422. (4280)

Vând Dacia 1310L, 1999, 2.200 Eu, negociabil. Telefon 0745.599.493. (Ineu, 77)

Vând Dacia Break, bej metalizat, din 1998, stare foarte bună, merită văzută. Telefon 382040. (4637)

Vând urgent Dacia Papuc acoperită fibră, stare bună, 85.000.000. Telefon 211646; 0740.703.351. (4659)

Vând MATIZ 2004, climă, 4.600 Euro; PEUGEOT 206, climă, 6.990 Euro. Telefon 0727.590.038. (4672)

Vând urgent VW Passat 2000, 123.000 km reali, nerulat în țară, 8.990 Euro. Telefon 0744.568.863. (4671)

Vând tractor Renault 551 - 4x4. Telefon 0257/411173. (4668)

Vând Golf IV TDI Variant, urgent, an 2000, PF, 90 Cai, 1.9 TDI, 9.400 Euro, negociabil. Telefon 0727.858.990. (4685)

Vând Papuc 2 locuri, tracțiune față, an 1999, persoană fizică, 2.800 Euro. Telefon 0744.150.498. (4689)

Vând buldozer S.650 și piese S.1500 și 650 (role) excavator Rabă. Telefon 0726.253.412. (2812)

Vând Dacia 1310, an 1989, stare perfectă, VT+asigurare, 950 EU. Telefon 0745.399.589. (4665)

Vând PASSAT motor 1,8 T, an 1998, argintiu, climatronic, impecabil, preț 8.500 EU. Telefon 0746.854.333. (4753)

Vând OPEL ASTRA 1,7 D Berlină, gri metalizat, an 2003, genți aluminiu, vama plătită. Telefon 0723.538.172. (p)

Vând Opel Vectra 1,8 an 1991, decembrie, cu dotări, preț 3750 EU negociabil. Telefon 0727.764.357. (4709)

Vând urgent Dacia 1310, an 1991, acte la zi, preț 900 Euro. Telefon 0742.676.641. (4769)

Vând Renault Megane, an 2003, 18.000 km și Renault Clio, 18.000 km, an 2000. Telefon 289391; 0788.323.254. (4773)

Vând Autoutilitară - camion Fiat, preț negociabil. Telefon 384074; 0742.655.983. (4783)

Vând Dacia, an fabricație 1991-XII, culoare roșie, preț 1.050 Euro. Telefon 0741.454.716; 0721.645.777. (4826)

Vând VW Passat limuzină, 2002, 130 PS, argintiu. Telefon 0744.555.660. (4247)

Vând Audi 80 Butoiaș, motor 1,9 TD, an 1989, roșu, închidere centrală, consum 5%, preț 3.600 Euro, negociabil. Telefon 0744.485.342. (4682)

Vând (schimb cu teren) VW Bora 1,9 TDI, 2002, extrase, posibil leasing, preț 10.500 Euro. Telefon 0721.266.911. (4655)

Vând autoturism Cielo Daewoo, fabricație 2003, stare excelentă. Telefon 0743.031.745. (4742)

Vând Ford Focus an fabricație 2001, gri metalizat, înmatriculat februarie 2005, stare excepțională. Telefon 0723.365.167. (4722)

Vând Opel Vectra TD an '94, alarmă, centralizat, casetofon, genți aluminiu, consum 5%, stare impecabilă, preț 4.900 EU negociabil. Telefon 0723.449.605. (4720)

Vând ARO 324 mixt, 4x4. Telefon 0744.283.053. (4841)

Vând Renault 18, caroserie și motor după RK. Telefon 0257-278945 sau 0740.063.674. (4805)

Vând Mercedes Benz 208D, microbus, utilitară, fabricat 1989, stare bună. Telefon 348206, 0745.178.626. (4833)

Vând Ford Fiesta, an 2003, recent adus, deosebit, 7.900 Eu. Telefon 0744.635.418. (4839)

Vând Opel Astra an 2001, nerulat în țară, full extrase, 7.950 Eu. Telefon 349890, 0744.320.418. (4839)

Vând BMW 525D, model 2001, dublu climatronic, Xenon, jante 12", full electric, pilot automat, senzori parcare și ploaie, cass + CD. Telefon 0746.961.654. (4844)

Super ocazie! Preț foarte avantajos, urgent de vânzare, Mercedes E, Klass, fabricație 2002, luna 11, modelul nou, negru saphir metalizat, full option, 6 viteze în față, 73.000 km efectuați, klima, tempomat, ESP, SR.S, jante magneziu cromate, impecabilă, ținută în garaj + carte service, revizii la zi la reprezentanță, preț 26.900 Eu. A fost cumpărată cu 48.000 Eu. Telefon 0742.670.581. (4856)

Vând Golf II, an 1984, Diesel, stare bună, preț 2.550 Eu. Telefon 0745.980.507. (UTA, 237)

Vând autoturism VW GOLF IV, an 2001, benzină, 1.400 cmc, clima, 4 geamuri electrice, jante aliaj 16, 4xairbag, oglinzi eletrice, ABS, ESP, stare excepțională, preț 8.900 Eu, negociabil. Telefon 0722.701.361. (4867)

Vând autoturism OPEL VECTRA 2.0 DTI, Diesel, an 2001, xenon, 4 geamuri electrice, oglinzi electrice, climatronic, pilot automat, jante aliaj, 4xairbag, comenzi volan, ABS, etc, preț 9.800 Eu, negociabil. Telefon 0722.701.361. (4861)

Vând TV camionetă motor Brașov, stare bună, taxe plătite (rovigneta nu), sarcină maximă autorizată 3000 kg, preț 1200 EU negociabil. Telefon 0257-323017. (Ag. Ineu, 88)

Vând Mercedes 124 motor 2000 cmc capsat, impecabil, central, climă, ABS, geamuri electrice, numere Italia, asigur procură, preț 1.850 EU. Telefon 0745.489.918. (4845)

Vând Solenza 2004 taxi, garanție, leasing, avantajos. Telefon 0741.274.405. (4887)

Vând Dacia Breck stare foarte bună, anul 1997, culoare auriu metalizat, km bord 83.700 CV, VT vizibilă zilnic în fața magazinului „Missippi" din localitatea Vladimirescu, preț 2.100 EU. Telefon 0744.709.559. (4903)

Vând Dacia 1310 anul 1989, stare excepțională, RK. Telefon Vârfurile 0741.164.545. (5)

Ocazie! Vând Mercedes 206 Diesel bus 8+1 locuri, an '78 VT 2006, stare bună, preț 1400 EU negociabil. Telefon 0740.455.071. (4916)

Vând Ford Sierra Diesel an 1988, stare foarte bună, 4.000 negociabil. Telefon 212526; 0766.512.526. (4933)

Vând Daewo Espero stare foarte bună, preț 3.700 EU negociabil. Telefon 0741.150.133. (4927)

Vând camion Saviem stare foarte bună funcționare, carosat. Telefon 0741.960.077. (4934)

Vând Opel Astra 27.000 km, anul 2003, ușor avariat. Telefon 0722.275.645. (4941)

Vând VW Golf 4, stare impecabilă, an 2002, TDI, climatronic, ESP, ABS, geamuri și oglinzi electrice, trapă electrică, încălzire în scaune, computer de bord, jante aluminiu, model special. Telefon 0722.542.104. (4944)

Vând tractor U650, plug, semănătoare. Telefon 358310. (Ag. Criș, 111)

Vând Passat II Diesel, vopsea originală, gri metalizat, înmatriculat, persoană fizică. Telefon 0745.652.243. (4959)

VÂNZĂRI ELECTRO

Vând TELEVIZOARE COLOR cu numai 1.500.000 lei. Garanție 1 an. Telefon 287404. (4821)

Vând congelator, ladă frig, combină frig, vitrină frig, cu garanție 1 an. Telefon 210613. (4723)

Vindem CASE de MARCAT, CÂNTARE ELECTRONICE și CONSUMABILE, strada I. L. CARAGIALE nr. 22. Telefon 272727; 282829. (p)

Vând CASE de MARCAT FISCALE, CÂNTARE ELECTRONICE, str. STÂNJENEL 6. Telefon 279702; 0745.395.107, 0788.737.342. (4733)

Vindem ieftin CASE MARCAT + CÂNTARE ELECTRONICE. Telefon 211622; 0744.507.898; 0723.529.369, str. Ștefan Cicio-Pop, nr. 9. (4452)

Vindem CASE MARCAT FISCALE, CONSUMABILE, CÂNTARE ELECTRONICE, str. VICENȚIU BABEȘ nr. 22A. Telefon 211211, 0745.669.550. (4838)

Vând MAȘINĂ AUTOMATĂ DE SPĂLAT, CONGELATOR, COMBINĂ FRIGORIFICĂ, foarte ieftin și garanție. Telefon 275277. (4148)

Vindem ieftin și în rate, ELECTROCASNICE second-hand (TV, MAȘINI DE SPĂLAT, FRIGORIFICE); MOBILIER NOU, ANVELOPE. Arad, telefon 259339, 0744.706.321, Lipova 563027. (4379)

Vând ieftin TELEVIZOARE COLOR, 37-51-72 cm, telecomandă. Telefon 338090. (4629)

Vând APARATE CAFEA SAECO. Telefon 0746.160.010. (4850)

Vând CUPTOR ELECTRIC pentru pâine și specialități, franțuzesc, 3500 EU. Telefon 0742.218.693. (4902)

VÂNZĂRI DIVERSE

Vând tulei și sfeclă furajeră. Telefon 0722.292.611. (p)

Vând BOLȚARI TERMOIZOLANȚI beton și zgură cărămidă, omologați, diferite dimensiuni și STÂLPI ORNAMENTALI 0,80 cm, la cele mai mici prețuri. Telefon 283683, 0722.621.600, 0722.870.752. (1963)

Vindem ieftin garnituri pat, plapume și perne lavabile. Telefon 280809. (4768)

Vând un birou nou, pentru calculator, modern, un birou pe colț cu modul, o bibliotecă cameră, două corpuri de bucătărie, masă bucătărie și o masă TV pe colț. Telefon 0744.552.140. (4980)

Vând PLASĂ GARD ZINCATĂ - 35.000 lei/kg; TABLĂ ZINCATĂ 0.4x1000x2000, 270.000 lei/coală, CUIE - 30.000 lei/kg; RABITZ 50.000 lei/kg; toată gama de SÂRME; ELECTROZI, COTURI și BURLANE FUM - 45.000 lei/buc, etc. Str. Vrabiei, nr. 4. Telefon 289997, 0744.289.997, 0721.474.980, www.garduri.ro (4900)

Vând LEMNE FOC TĂIATE, 700.000 lei/mc. Telefon 278583, 0746.601.292. (3843)

Vând disc 3,2 m, de Piatra Neamț și grapă. Telefon 323625. (Ag. UTA, 219)

Vând PILONI FIER 10 m lungime pentru construcție hală. Telefon 0722.355.963. (4602)

Vând BOLȚARI TERMOIZOLANȚI, 300x250x200, 14.000 lei; mc 940.000. Telefon 0257/281197; 0722.381.750. (4438)

(Continuare în pag. 14)

(Urmare din pag. 13)

Vând BALAST, NISIP, la domiciliul clientului. Telefon 0745.272.375. (4502)

Vând 40 familii albine cu/fără lăzi. Cermei, telefon 328212. (4518)

Vând COLȚARE, CANAPELE, FOTOLII, noi. Telefon 0257/286069. (4811)

Vând garaj autorizat, zona Miron Costin-BCR, (beton, canal, electrificat), 2.000 Euro, negociabil. Telefon 0744.583.595. (2437)

Vând șrot de floarea soarelui. Telefon 0745.037.225. (4314)

Vând SIROCOL WEBASTO nou și piese de schimb. Telefon 0746.854.333. (4753)

Vând termotecă VAILLANT, second hand, 200 Eu. Telefon 0766.722.173. (4867)

Vindem SICRIE și ACCESORII. Informații CURTICI, telefon 464391. (4739)

Vând BORHOT DE BERE pentru furajarea animalelor, în cantități nelimitate. Telefon 0744.621.433. (4731)

Vând STIVUITOARE de la 1,2 - 5 tone pe gaz, electrice și motorină. Telefon 0257-374200. (4710)

Vând MOBILĂ, import Germania, la prețuri accesibile. Telefon 461374, 0723.340.368. (4757)

Vând LEMNE FOC, NISIP, BALAST, la domiciliu. Telefon 214535 sau 214428. (4786)

SOCIETATE COMERCIALĂ vinde MACARA TURN MT110, stare bună. Telefon 254872. (4824)

Vând televizor, bicicletă, video, microunde, motoretă. Telefon 279582. (4677)

Vând orz de calitate foarte bună, 3.000 lei/ kg negociabil. Telefon 0727.424.556 sau 0722.415.368. (4419)

Vând OȚEL BETON, PLASĂ SUDATĂ, 21.500 lei/kg. Telefon 0788.706.043, 0740.047.129. (3296)

Vând aragaz cu 2 ochiuri și butelie. Telefon 0726.278.300. (4828)

Vând masă de masaj profesionistă, 3.000.000 lei. Telefon 252860, 0724.442.686. (4800)

Vând 60 oi cu miei. Telefon 0746.099.625. (4856)

Vând 120 to grâu din Silozul Arad. Telefon 0257-217402, 0724.592.377. (4860)

Vând CARTOFI SĂMÂNȚĂ roșu + alb, în Arad. Telefon 0742.511.500, 0257-245627. (4871)

Vând CALORIFERE CU ARIPIOARE pentru seră (70x40x15 cm), 15.000 lei/ kg, greutate 70 kg/buc. Telefon 0721.211.217. (4872)

Vând fân și lucernă, preț la vedere, Conop. Telefon 0745.320.929. (63, Lipova)

Vând FIER BETON OB 19.500 lei/ kg, P.C. 20.000 lei/ kg, str. Independenței nr. 7, Bujac. Telefon 273785, 0745.320.938. (UTA, 245)

Vând garaj cu curte, zona X18. Telefon 347942. (UTA, 244)

Vând semănătoare porumb 6 rânduri, cu azot. Telefon 0745.288.112, 0724.159.999. (4864)

Vând convector pe gaz, stare foarte bună. Telefon 0742.575.252. (4876)

Vând dormitor din lem, stare bună. Informații telefon 232562. (4884)

Vând 1.000 kg trifoi Șiria, str. Crișan 1019. Telefon 531371. (4901)

Vând 2 holuri piele 3-2-1 măsuță, diferite piese, bufete, scaune lemn masiv și 2 geamuri termopan 1,90/1,40. Telefon 0723.446.566. (4908)

Vând colțar bucătărie cu masă și scaune. Telefon 274533. (4906)

Vând orgă pentru culte bisericești. Telefon 274533. (4906)

Vând OȚEL BETON, PLASĂ SUDATĂ, 19.500 lei/kg. Telefon 0788.706.043, 0740.047.129. (4931)

Vând CIMENT SACI, 150.000 lei/bucata. Telefon 0788.706.043, 0740.047.129. (4931)

Vând mobilă bucătărie din stejar cu pal melaminat. Telefon 219041. (4935)

SA „GRĂDIȘTEANA" ARAD, Calea Zimandului 2-4, vinde CEREALE, în orice cantitate, la preț avantajos. Telefon 218077. (4945)

Vând două IEPE ROȘII. Informații telefon 433051. (Ag. Lipova, 66)

Vând bibliotecă lemn masiv 1 corp și set sufragerie - canapea (3 corpuri) + 2 fotolii, stare foarte bună. Telefon 0727.188.680. (4967)

Vând încărcător frontal Hanomag, motor Mercedes 6 linie, cupă cereale și cupă balastieră și piese rezervă. Telefon 0745.962.386. (Ag. Sântana, 60)

CUMPĂRĂRI TERENURI, IMOBILIARE

Cumpăr garsonieră, apartament, indiferent etajul, zona, probleme. Telefon 0744.542.931, 279718. (2512)

Cumpăr apartament 2-3 camere. Telefon 0744.589.950. (4279)

Cumpăr teren arabil minim 4 ha, drum acces, preț rezonabil. Telefon 0257-256646, 0746.031.099. (4854)

Persoană fizică cumpăr urgent apartament 3 camere, et. I-III. Telefon 0743.643.270. (4852)

Persoană fizică, cumpăr garsonieră sau apartament 1 cameră, urgent, Micălaca, UTA, Vlaicu. Telefon 0721.435.585. (4852)

Cumpăr apartament 2 camere, zona 300 Micălaca, et. I-III. Plata pe loc. Telefon 0721.435.585. (4852)

Cumpăr 5-7 ha teren arabil lângă o localitate, la distanță de maxim 80 km de Arad. Telefon 259090, 0722.349.092. (4905)

Persoană fizică cumpăr casă mai recent construită 4-5 camere Micălaca. Telefon 260485, 0743.580.631. (4936)

Cumpăr teren intravilan în suprafață de aproximativ 1.500 mp, aproape de utilități, exclus periferii, pentru construcție. Telefon 0746.166.544. (4951)

CUMPĂRĂRI ELECTRO

Cumpăr două motoare electrice 4-5 KW, maxim 1.000 rot/ min. Telefon 0744.607.088, seara. (4777)

CUMPĂRĂRI DIVERSE

Cumpăr mărci germane, preț foarte bun. Telefon 240990; 0721.512.555. (4700)

Cumpăr porumb boabe, umiditate maximă 18%. Telefon 0745.698.580. (p)

Cumpăr pene de gâscă vechi și noi. Telefon 210480. (4674)

Cumpăr mărci germane - DM, la preț foarte bun. Telefon 0744.348.173. (4526)

Cumpăr grâu. Telefon 0745.130.329 și 0788.285.802. (4314)

Cumpărăm VACI și VIȚELE. Plata se face imediat. Telefon 250866; 0745.681.191. (4631)

Cumpăr pene noi și vechi. Telefon 214094. (4911)

Cumpăr mărci germane, preț 1 DM - 15.000 lei. Telefon 0744.348.173. (4978)

LOCURI DE MUNCĂ

Angajez BUCĂTAR, FEMEIE de SERVICIU și OSPĂTAR în NĂDLAC. Telefon 473017; 0722.344.876.

„SIRE", cu sediul în Arad, Calea ZIMANDULUI, FN, angajează MUNCITOARE pentru ASAMBLĂRI ELECTRO-MECANICE. Informații telefon 218747. (3151)

SECURITY angajează PERSONAL PAZĂ (bărbați-femei). Telefon 228786. (4394)

Angajez VÂNZĂTOR(OARE) legume-fructe, în piețe. Salar atractiv. Telefon 272270. (p)

C.P.I. SECURITY angajează PERSONAL PAZĂ pentru magazin BILLA. Telefon 0742.383.245. (4626)

SOCIETATE COMERCIALĂ angajează PERSOANĂ cu STUDII ECONOMICE medii sau superioare, cunoștințe operare pe calculator, cu domiciliul în ARAD. CV-urile vor fi primite până la data de 15.03.2005 pe fax 213491. Vor fi contactate doar persoanele care corespund cerințelor. (4690)

Căutăm COLABORATORI în domeniul WELLNESS dispuși să lucreze fie ca activitate principală, fie secundară. Telefon 0744.831.171. (3780)

SIRCOM SÂNLEANI angajează DIRECTOR COMERCIAL și INGINER ȘEF atelier confecții metalice. Telefon 381800, 0722.315.686. (4760)

SOCIETATE COMERCIALĂ angajează PERSONAL pentru confecționare branțuri încălțăminte. Salariu atractiv. Telefon 0745.227.089. (4767)

SC MEDICAL TRUST SRL angajează OFICIANTE, BUCĂTARI, AJUTOR BUCĂTAR, FEMEIE SERVICIU, ASISTENTĂ dietetică. Telefon 0788.575.483. (4708)

Angajez AGENȚI IMOBILIARI, asigurăm salariu fix plus alte facilități. Telefon 0257/210464; 0788.466.797. (4766)

„MARA-LUCIA" (POPAS MARA), Lipova, DN7, angajează: BUCĂTARI, AJUTOR BUCĂTAR, OSPĂTARI, FEMEI SERVICIU + SEZONIERI (ospătari, bucătari, perioadă determinată). Telefon 0257-563008. (3524)

Angajez MUNCITORI pentru SPĂLĂTORIE AUTO. Salariu 4 - 5.000.000, funcție de realizări. Telefon 276732. (4622)

Angajăm PERSONAL pentru BUCĂTĂRIE (femei). Telefon 0722.337.938. (4694)

FAST - FOOD angajează VÂNZĂTOARE. Telefon 281823, 280972. (4761)

Angajăm TĂIETOR-ȘPĂNUITOR, CONFECȚIONERE calificate pe triplock și liniare. Bonuri, salar 4-8 milioane. Artileriei, Poarta II ARIS. Telefon 256585. (4695)

SC HANGI SRL angajăm COAFEZĂ cu vârsta peste 30 ani și de preferat cu copii. Telefon 281494. (4658)

Angajăm OPERATOR PC, DIRECTOR VÂNZĂRI, absolvent Politehnică sau Marketing. CV la erragroup@rdslink.ro Telefon/fax 270775. (4650)

Angajez VÂNZĂTORI LEGUME-FRUCTE, stradali. Salar 5.000.000 lei. Informații 0257-218763; 0741.015.972. (4482)

SC VERBIȚĂ SRL angajează VÂNZĂTORI magazin piese auto la SEBIȘ și INEU; ELECTRICIENI auto; MECANICI auto; TINICHIGII auto; VOPSITORI auto; SPĂLĂTORI auto; experiență în service autorizat. Informații la telefon 227056, 275650, 0726.222.711. (4762)

SC angajează MUNCITORI CALIFICAȚI și NECALIFICAȚI la punctul de lucru ȘOFRONEA. Salar atractiv, bonuri de masă, transport. Informații telefon 0257-416500. (4676)

Angajăm PERSONAL pentru MANICHIURĂ, PEDICHIURĂ și COAFOR, vârsta 18-27 ani. Rugăm seriozitate. Telefon 0257-213266. (4847)

Caut FAMILIE, eventual cu copii pentru o CASĂ TIP FAMILIAL, în SÂNTANA, buni organizatori, muncitori, cu dragoste pentru copii, studii minime pedagogice. Telefon 0742.057.812. (4866)

Angajăm AGENT VÂNZĂRI la mărfuri alimentare, salar atractiv. Telefon 0726.227.377. (4843)

INTREPRINDERE MASE PLASTICE angajăm tineri sub 25 ani, preferabil din afara municipiului Arad și un ȘOFER PROFESIONIST pensionar. Depuneri documente și relații la sediu, incinta ROMÂNIA COMBI, str. Câmpul Liniștii nr. 1. Telefon 206444, orele 9-17. (4830)

SOCIETATE COMERCIALĂ angajează SECRETARĂ. Cerințe: studii economice superioare, operare calculator, limba engleză (limbă germană constituie avantaj). CV fax 306083. (UTA, 243)

PATISERIE, caut personal priceput. Telefon 259177 orele 7-15; 0745.214.355. (4877)

COZIRO PROD angajează CONFECȚIONERE kett. Informații telefon 255864, orele 8-17. (4886)

Spălătorie auto VIKI SERV angajează SPĂLĂTORI AUTO și VULCANIZATOR. Telefon 0744.906.994. (4895)

SALĂ AEROBIC angajează MASEUZĂ aspect fizic plăcut, flexibilă, cunoștințe limbi străine constituie avantaj, în incinta Hotelului Continetal ASTORIA. Telefon 0722.226.408; 0722.231.227. (4897)

Brutăria CARA angajează ȘOFER DISTRIBUITOR cu experiență distribuție și domiciliu Arad. Telefon 0744.875.054; 0742.218.693. (4902)

ESCORIAL SRL angajează TÂNĂR DINAMIC pentru muncă fizică în domeniul prelucrării lemnului. Telefon 0744.507.359. (4914)

BURSA MUNCII angajează CONTABIL autorizat, AGENT COMERCIAL carnet categ. C, ELECTRICIAN, TEHNICIAN de SUNET. Relații telefon 253834, 0740.872.601. (4917)

Firmă de distribuție PRODUSE ALIMENTARE angajează AGENȚI VÂNZĂRI (experiență în vânzări minim 1 an); ȘOFERI cu experiență în distribuție. Se cere: CV + caracterizare de la ultimul loc de muncă. Telefon 0257-270618 între orele 10-13. (4918)

Angajăm AJUTOARE BUCĂTAR pentru Restaurant. Telefon 270027. (4920)

Angajez SPĂLĂTOR AUTO în Micălaca, str. Vrancei, nr. 62. Telefon 263213. (4924)

SILVANIA IMPEX angajăm CONFECȚIONERE. Asigurăm bonuri masă. Decontăm abonamente Micălaca. Telefon 279624. (4933)

BIEMME angajează CONFECȚIONERE textile și haine piele. Salar atractiv + bonuri de masă. Informații telefon 270061 sau Arad, str. Feleacului, nr. 1. (4939)

AGENȚIE IMOBILIARĂ angajează SECRETARĂ, AGENȚI IMOBILIARI. Telefon 228411. (4952)

MUNCĂ LA DOMICILIU și COLABORĂRI PART-TIME firme din Arad și din țară. Telefon 0746.624.499. (4953)

Angajez urgent BRUTAR cu experiență. Telefon 0743.071.175. (4963)

SOCIETATE COMERCIALĂ angajează FEMEI de SERVICI, AJUTOR BUCĂTAR, cu experiență. N. Bălcescu nr. 2. (4964)

SALON de BRONZAT angajează FATĂ pentru RECEPȚIE. Telefon 0788.351.135. (4965)

SOCIETATE COMERCIALĂ DISTRIBUȚIE, angajează AGENT COMERCIAL pentru produse ÎNGHEȚATĂ DELTA. Salarizare deosebită. Cerințe: permis B, C. Telefon 0723.297.887; fax 216040. (4979)

PRESTĂRI SERVICII

AUTOMATIC SERVICE repară MAȘINI SPĂLAT AUTOMATE, domiciliu. Garanție 1 an. Telefon 259146; 0744.241.398. (4873)

„DAMAR" repară MAȘINI SPĂLAT AUTOMATE, garanție. Telefon 270518, 277749; 0740.869.274. (p)

SILDOR PROD

vânzări, montaj, reparații: VITRINE, CAMERE FRIGORIFICE și AER CONDIȚIONAT. Telefon service: 0257-349121, sediu: 0257-270622. (c)

Repar MAȘINI SPĂLAT AUTOMATE, domiciliul clientului. DEPLASARE GRATUITĂ, garanție 1 an. Telefon 274600. (p)

Repar MAȘINI SPĂLAT AUTOMATE, la domiciliul clientului. Deplasare GRATUITĂ. Telefon 275277. (4148)

Repar MAȘINI SPĂLAT AUTOMATE, la domiciliul clientului. Deplasarea gratuită. Telefon 241355. (3939)

Executăm ZUGRĂVELI de calitate. Seriozitate. Promptitudine. Telefon 0743.070.499, 231439. (4522)

EXECUT toată gama de CONSTRUCȚII. Telefon 0740.696.157. (4312)

Executăm TOATE TIPURILE CONSTRUCȚII cu/fără material. Telefon 0721.583.110; 0357/408761. (4670)

OFERTĂ! Școala șoferi ONCIU face înscrieri de 8 MARTIE, cu 500.000 lei REDUCERE pentru doamne și domnișoare. A zecea persoană primește reducere de 1.000.000 lei. Autoturisme OPEL și LOGAN. Telefon 282440, 0722.566.405, 0788.249.750. (4050)

RENOVĂRI APARTAMENTE, CASE, scări de bloc, etc. Telefon 348206, 0745.178.626. (4833)

Școala CUSTOM înscrie zilnic: DACIA (1999), MATIZ (2005), OPEL (2003), MOTOCICLETĂ. Parcul școlii 12 autovehicule. CELE MAI MICI TARIFE. Telefon 254196. (4801)

CURSURI DE MASAJ, REFLEXOTERAPIE, MAGNETOTERAPIE diplome de stat. Telefon 252860; 0724.442.686. (4795)

FILMĂRI VIDEO, nunți, botezuri sau alte evenimente, raport preț calitate foarte bun. Transpuneri casete video pe DVD. Telefon 0745.116.791. (4819)

ȘCOALA ȘOFERI TORNADO face înscrieri categoria B, C+E. Reducere 10%. Plata în rate. Telefon 214820, 0723.256.785. (4858)

PARCHETĂRI, RAȘCHETĂRI (laminat). Materiale firmă (client). PROMPTITUDINE. Telefon 0744.555.338, 235271. (4889)

CURSURI autorizate de LIMBA ENGLEZĂ, 350.000 lei/ 22 ore/lună. Telefon 218240. (4955)

DIVERSE

CURS DANS SOCIETATE perechi și peste 30 ani, GIMNASTICĂ SLĂBIT FEMEI (saună), ȘCOALA SPORTIVĂ PERLA, din 3 martie a.c. Telefon 251059, 212476, 0745.524.852. (4244)

MĂRȚIȘOR LA MONEASA. Hotel PARC și Hotel MONEASA vă oferă în perioada 4-8 martie 2005, pachete de 1-4 zile, începând cu 995.000 lei/persoană/zi. Telefon 313044 și 0723.199.544 - Hotel Parc; 313151 și 0723.181.933 Hotel Moneasa. (c,p)

Caut PERSOANĂ cu garanție imobiliară pentru un an (girant). Ofer pe loc 2.000-4.000 Euro recompensă. Telefon 0727.187.554; 0727.483.525. (4645)

Ofer VALUTĂ sume mici, mari, 3 luni, 6 luni, 1 an. Informații la telefon 0257-279512, 0726.842.692. (4157)

(Continuare în pag. 15)

(Urmare din pag. 14)

RESTAURANTUL „ROBERTO" organizează: NUNȚI, PETRECERI, BANCHETE. Prețuri avantajoase. Informații 0722.348.103. (UTA, 240)

Sunt invitați foștii cooperatori ai SCCA PRECIZIA la sediul din Arad, str. Banu Mărăcine, nr. 22, bloc 1E parter, pentru a-și încasa sumele cuvenite ce reprezintă valoarea acțiunilor. Termenul de rambursare stabilit de Adunarea generală conform art. 33 din statut, este de 15 zile de la înștiințare, respectiv 25.03.2005, după care sumele se scot din capitalul social și se țin la dispoziția titularului. (4891)

SC SABINA & Co. SA ARAD vinde la licitație publică deschisă, imobil situat în Arad, str. Peneș Curcanul nr. 7, toate facilitățile, ultracentral, suprafață teren 1.600 mp, suprafață desfășurată 1.500 mp în data de 11.03.2005. Informații suplimentare la telefon 0722.206.209, e-mail: sabina@inext.ro (4957)

CITAȚII

Se citează pentru data de 17 martie 2005, în dosarul 5622/C/2004, la TRIBUNALUL CARAȘ SEVERIN, numitul ARDELEAN NICOLAE în vederea încuviințării adopției copilului ARDELEAN ANA-MARIA de către ANGHELACHE ELENA (fostă Arsin). (4848)

Se citează pârâtul VIRAG GHEORGHE cu domiciliul necunoscut, în proces cu reclamantul SECENI IOAN pentru uzucapiune, în dosar nr. 140/2005, cu termen de judecată la 18 mai 2005, ora 9, la JUDECĂTORIA LIPOVA. (4868)

JUDECĂTORIA LIPOVA. Se citează pârâții, eventuali moștenitori ai pârâtei ȘIȘ MARIA cu domiciliul necunoscut, în proces cu reclamanții POP AUREL, POP MARIA din Cuvin nr. 334, pentru prestație tabulară, cu termen de judecată la 17martie 2005. (4855)

Se citează numita BRÂNZILĂ (GAVRIL) MARIA cu domiciliu necunoscut, în data de 10 martie 2005, la Judecătoria Chișineu-Criș, sala 1, în calitate de pârâtă în dosarul civil nr. 1796/2004, având ca obiect pretenții, în proces cu Spitalul Clinic Municipal Arad. (4885)

ÎNCHIRIERI

Închiriez convenabil SPAȚIU COMERCIAL, amenajat, 70 mp, str. M. Eminescu nr. 12. Telefon 0722.344.705. (4814)

Ofer spre închiriere apartament 2 camere, contorizat. Telefon 256387, 0722.496.895. (4888)

Închiriez apartament 2 camere, mobilate, Calea Romanilor, 130 Eu, plata anticipat. Telefon 218042, 0744.958.818. (4362)

Doresc să închiriez apartament 2-3 camere. Telefon 0726.289.694. (4279)

Dau în chirie apartament două camere, mobilat, Micălaca, preț 120 Euro, negociabil. Telefon 274024; 0744.546.579. (4956)

Dau în chirie apartament 3 camere Eminescu, pentru firme. Telefon 0726.289.694. (4279)

Închiriez (ofer) casă 3 camere, central, 150 Euro. Telefon 0740.254.702. (4798)

Închiriez SPAȚIU BIROU, str. M. Eminescu (vis-a-vis Spitalul TBC), 6 Euro/mp. Telefon 0741.022.473. (4785)

Închiriez (ofer) apartament 2 camere, Vlaicu, mobilat, 100 Euro. Telefon 0740.254.702. (4798)

Închiriez apartament 2 camere, lângă Bănci, reamenajat recent. Telefon 0744.537.090. (4823)

Dau în chirie apartament 2 camere. Telefon 0726.740.728. (4416)

Ofer spre închiriere birou central, mobilat, 250 Euro. Telefon 252860; 0724.442.686. (4680)

Dau în chirie o singură cameră modestă, cu intrare separată. Telefon 283129, str. Andrei Șaguna nr. 194.

Închiriez casă de locuit, birouri, spații comerciale, tot confortul, acces TIR. telefon 278888, 256789. (4834)

SC MOARA VEST SRL Arad, închiriază (vinde) în incintă, sediul central din Calea Aurel Vlaicu, nr. 274 (fostă moara Neuman) hale industriale, precum și spații pentru sedii. Menționăm că aceste spații beneficiază de toate utilitățile (apă, canal, gaz și electricitate), curte interioare, parcare exterioară, precum și acces la calea ferată uzinală. Telefon/fax 0257-229767, telefon mobil 0740.098.126. (4883)

Ofer spre închiriere pe termen lung, apartament 1 cameră, unui băiat, zona Podgoria. Telefon 0741.939.779. (p)

Ofer spre închiriere cameră, bucătărie, baie, la casă, unei familii serioase, mai în vârstă. Telefon 212682, după ora 16 sau 0726.080.805.

Dau în chirie garaj auto, zona bloc 217, str. Abrud Micălaca. Telefon 369031. (4909)

Închiriez SPAȚIU COMERCIAL 100 mp, zona Polivalentă. Telefon 231526. (4910)

Închiriez (ofer) garaj Micălaca, aproape Flora. Telefon 261692. (4932)

Închiriez (ofer) apartament 3 camere spațios, Bd. Revoluției, ideal cabinete, birouri. Telefon 0742.781.651. (4938)

Închiriez garaj pentru auto sau firmă, Bd. Vasile Milea. Telefon 231520. (4940)

PIERDERI

SC SANTAMARIA BN SRL declar pierdut Registru inventar. Îl declar nul. (4875)

Pierdut carte intervenție casa marcat Rakson 1085R, seria MA 80900071, aparținând SC TIGRA SRL. O declar nulă. (4878)

Pierdut carnet de șomaj eliberat de AJOFM Arad, pe numele Feier Alexandru. Îl declar nul. (4890)

Pierdut legitimație de călătorie eliberată de ANPH pe numele Jușca Vasile. O declar nulă. (4896)

Pierdut agreere taxi, eliberată de RAR, pentru auto AR-06-TEP. O declar nulă. (4970)

Pierdut legitimație eliberată de CTP Arad, pe numele Popa Mihaela. O declar nulă. (Ag. UTA, 246)

† DECESE †

Cu adâncă durere anunțăm încetarea din viață a iubitei noastre soție, mamă și bunică

ȘERAN LIVIA,

în vârstă de 67 de ani. Înmormântarea va avea loc azi 3 martie, ora 13, la Cimitirul din comuna OLARI. Familia îndoliată.

Cu nemărginită durere anunțăm trecerea la cele veșnice, după o grea suferință, a mult iubitei noastre

BĂLULESCU OLGA,

în vârstă de 85 ani, mamă, bunică și străbunică. Înmormântarea va avea loc vineri, 4 martie 2005, ora 15, de la Capela Catolică a Cimitirului Eternitatea. Familiile SĂLĂJEAN LUCIA și STERIAN NORINA.

Cu adâncă durere anunțăm decesul celui ce a fost de o aleasă noblețe sufletească, tată și bunic

VALER FURDUI.

Înmormântarea va avea loc azi, 3.03.2005, ora 14, de la Capela Cimitirului Micălaca. Fiica TAȚIANA și nepoții FLAVIA și MARIUS.

După o viață trăită în demnitate, mama noastră

MILITARIU EUGENIA

a plecat într-o lume mai bună și mai dreaptă. Înmormântarea va avea loc vineri, 4 martie 2005, ora 13, de la domiciliu. Cu durere RODICA, ANA și EUGEN.

Anunțăm cu durere trecerea în neființă a dragei noastre

CISMAȘ ELISABETA,

mamă, bunică și străbunică, în vârstă de 90 ani. Înmormântarea va avea loc astăzi, 3 martie 2005, ora 12, la Cimitirul Eternitatea. Familiile îndoliate RAȚIU și PARSCUTA.

† CONDOLEANȚE †

Împărtășim durerea colegului nostru FRANCISC SCHIEBEL la despărțirea de mama sa,

ANGELINA SCHIEBEL.

Sincere condoleanțe familiei. Dumnezeu s-o odihnească în pace! Colectivul Inspectoratului Școlar al Județului Arad.

Colectivul OFICIULUI JUDEȚEAN DE POȘTĂ ARAD este alături de colegii CĂPRAR ALEXANDRU și EVA la despărțirea de cea care le-a fost iubită mamă și soacră și le transmit sincere condoleanțe.

Mărțișorul DURERII colegei - învățătoarea MARIA GAVRILAȘ - este și al nostru. Regretăm profund pierderea dragei sale mame și îi suntem alături cu gândul, cu sufletul. Colectivul Didactic al Școlii Generale nr. 5, Arad. (4892)

Regrete ale copiilor, atât cât pot ei înțelege, pentru trecerea în neființă a mamei învățătoarei lor - MARIA GAVRILAȘ. Sincere condoleanțe din partea părinților. Elevii și părinții clasei a III-a D. (4893)

Suntem alături de MARIA GAVRILAȘ la trecerea în neființă a mamei sale. Sincere condoleanțe din partea familiei BUNDIȘ DORIN și ELEONORA. (4894)

Profund consternați de moartea prematură a prietenului nostru

HAN ION ȘTEFAN,

suntem alături de ICA și ALEX în clipele grele prin care trec. Dumnezeu să-l odihnească în pace! Familia BANC FLORIN și RODICA. (4913)

Colectivul de la SC TITUS SRL este alături de colega HAN VOICHIȚA în dureroasa încercare pricinuită de pierderea fulgerătoare și prematură a soțului. (4925)

Suntem alături de familia av. BOGARIU în marea durere provocată de decesul tatălui. Sincere condoleanțe! Familia PASCU. (4928)

Transmitem condoleanțe familiei av. BOGARIU la decesul tatălui. Asociația Proprietari bloc 195 Micălaca. (4929)

Colectivul COLEGIULUI ECONOMIC este alături de doamna profesor PARSCUTA GABRIELA la trecerea în neființă a bunicii dragi și îi transmit sincere condoleanțe. (4959)

Regretăm plecarea ta atât de timpurie, dragul nostru coleg și prieten

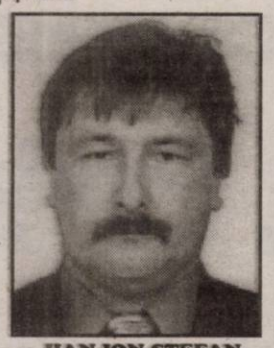

HAN ION ȘTEFAN

și împărtășim durerea familiei tale. Să-ți fie țărâna ușoară. Familia MIȚU IOAN. (4962)

Un ultim bun rămas, dragul nostru coleg și prieten

HAN ION ȘTEFAN.

Condoleanțe familiei din partea colegilor de la SC AYRTON SRL. Să-i fie țărâna ușoară! (4962)

Suntem alături de nașii noștri, familia ȘERAN PETRU și CORNELIA în marea durere pricinuită de trecerea în neființă a mamei, respectiv soacrei. Sincere condoleanțe familiei îndoliate! Familiile MANEA și NETEU. (4971)

În aceste momente grele pricinuite de pierderea prietenului nostru drag

HAN ION ȘTEFAN,

suntem alături de soția sa ICA și fiul ALEX. Dumnezeu să-l odihnească în pace! Familiile ȘTRENGAR și IOJA. (4946)

Elevii clasei a III-a A de la Școala „M. EMINESCU" ARAD sunt alături de doamna învățătoare ȘERAN CORNELIA în greaua încercare pricinuită de moartea soacrei sale. (4976)

Colectivul blocului operator ortopedie este alături de colega lor TAȚIANA FURDUI în greaua încercare pricinuită de moartea tatălui ei și-i transmit sincere condoleanțe. (4981)

Suntem alături de familia HAN în aceste momente grele pricinuite de pierderea celui care a fost coleg

HAN ION ȘTEFAN.

Sincere condoleanțe din partea familiei COPIL și a colectivului firmei COANDI. (4982)

† COMEMORĂRI †

Pios omagiu la împlinirea unui an de la despărțirea de draga noastră,

ANA PANTEA.

Familiile: BOTA și STOICA. (4365)

Un gând pios la un an de la despărțirea de draga noastră mamă și bunică,

ANA PANTEA.

Odihnească-se în pace! Familia. (4809)

Azi dacă ai fi trăit/ 59 de ani ai fi împlinit/ În loc de îmbrățișări/ „La mulți ani"! și sărutări/ Îți punem la cruce o floare/ Aprindem o lumânare/ Și cu lacrimi amare/ Cerem Domnului iertare/ Pentru câte ai greșit/ Pe lume cât ai trăit,

POP IOAN (GHIȚĂ).

Dumnezeu să-ți dea odihnă veșnică! Te plânge a ta soție RESI în veci nemângâiată. (4512)

Suntem alături de prietena și colega noastră FLORICA ȚICĂRAT acum, la 6 luni de la trecerea în neființă a iubitului ei soț

NELU.

Dumnezeu să-l odihnească! MONICA și CRISTIAN TOMESCU, IANA și MIRCEA ZĂVOIANU.

Au trecut 6 luni de dor, durere și tristețe, de când m-a părăsit pentru totdeauna, scumpul și iubitul meu soț,

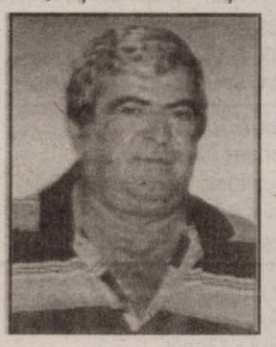

NELU ȚICĂRAT.

Nu te voi uita niciodată! Soția îndurerată FLORI. Parastasul va avea loc sâmbătă, 5 martie 2005, ora 11, la Biserica UTA Șega II. (UTA, 236)

Azi, 3 martie, se împlinesc 8 ani de la despărțirea de iubitul meu frate,

GHIȚĂ BUCȘA.

GHIȚĂ dragă, nu te vom uita niciodată și rugăm pe bunul Dumnezeu să te odihnească în pace, alături de cei dragi. Sora VALERIA cu familia. (4771)

Nimeni și nimic nu poate umple golul și durerea din sufletele noastre, pe care le-ai lăsat în urmă cu 2 ani, în ziua de 3 martie 2003, când moartea fulgerătoare te-a răpit dintre noi, la numai 65 de ani, pe cea mai bună soție, mamă, soacră și bunică,

BACK TEREZIA.

Dumnezeu să-ți dea odihnă veșnică! Nu te vom uita niciodată, cât vom trăi! Familia îndurerată BACK. (4815)

La 6 săptămâni de la înălțarea la cer a sufletului celei care a fost o bună soție și mamă

ARSIN CAMELIA,

să cădem în genunchi și să ne închinăm cu duioșie și pietate în fața sufletului ei blând și nobil. Parastasul și slujba de pomenire se vor oficia la Biserica Ortodoxă din Sânicolau - Mic, sâmbătă 5 martie 2005, ora 13. Familia profund îndurerată, soțul IONEL și fiul DAN. (4898)

Pioasă aducere aminte la împlinirea a 2 ani de dor și durere de la despărțirea de iubita noastră mamă și bunică

CHILAT CAROLINA.

Vei fi alături de tata

ALEXE,

mereu în gândurile noastre. Dumnezeu să vă dea odihnă veșnică. Familiile BULBOACĂ și ANDEA. (4943)

† SERVICII FUNERARE †

RO STYL COMPANY
Servicii Funerare
magazine deschise și noaptea
Arad, Str. M. Eminescu 22
(peste drum de Artex)
tel. 214.422
Arad, Calea Victoriei 31
(lângă Strungul)
tel. 228.909; 0744.690.121
OFERĂ:
- Sicrie și accesorii funerare
- Transport funerar cu mașini speciale în țară și străinătate.

GRATUIT: Transportul sicriului la domiciliu în Arad.

REDUCERE 40% LA SICRIU clienților care fac spălat, îmbrăcat, formolizat și transport cu firma noastră.

PLATA ȘI DUPĂ ÎNCASAREA AJUTORULUI DE ÎNMORMÂNTARE

IN MEMORIAM "KUKI"
SERVICII FUNERARE COMPLETE
Str. M Eminescu Nr.4
în curte
Tel: 211.929 - 0723.343.964
MAGAZIN DESCHIS LA ORICE ORĂ
OFERĂ:
- SICRIE 10 modele de la 900.000 - 3.400.000
- SICRIE LUX 6 modele de la 3.600.000-22.500.000
Mânere. Șuruburi, prosoape, lumânări, colaci și colivă
- LENJERIE 10 modele de la 350.000 - 2.000.000

Apelând la serviciile noastre (spălat, îmbrăcat, formolizat și transport) BENEFICIAȚI DE 20% REDUCERE LA SICRIU

GRATUIT Transportul sicriului la domiciliu
Transport Intern și Internațional
Se poate plăti și după ridicarea ajutorului de înmormântare

FERESTRE și UȘI PVC cu GEAM TERMOPAN – PROFIL ACTUAL AUSTRIA JALUZELE VERTICALE ȘI ORIZONTALE
CALITATE AUSTRIACĂ !
LEMN STRATIFICAT CU GEAM TERMOPAN
FERONERIE AUSTRIA! Plata în RATE !
s.c. PLASTOTHERM s.r.l. Arad
Str. L. Blaga, nr. 23. Tel./Fax. 0257.211.272; 0722.677.100

Magazinele BENDEA
VĂ OFERĂ

Instalații sanitare
Gresie Faianță
Toată gama de instalații sanitare,
Materiale de construcții, scule
Materiale pentru amenajări interioare
APARATE electrocasnice

CELE MAI MICI PREȚURI

(c.1043/2005)

Gresie și Faianță
SANEX

Toate produsele se comercializează și cu plata în rate

ARAD, B-DUL REVOLUȚIEI nr. 26-38 Telefon 231.853
ARAD, STR. PĂDURII Telefon 228.966
ARAD, STR. L. REBREANU nr. 68 Telefon 250.905

DACIA
Vino și testează gratuit!
LOGAN
● Leasing - de la 62 EUR/lună*
● Credit persoane fizice - de la 46 EUR/lună**
* avans 50% / 36 luni
** avans 50% / 84 luni

VERBIȚĂ SRL
Arad, Calea A. Vlaicu nr. 282
Tel.: 0257-275.690
Mob.: 0722.259.423
Dacă vrei să trăiești plăcerea de a conduce noua Dacia Logan sau să vezi cum te-ar putea ajuta în afaceri, vino la show-room-ul din Arad, Calea Aurel Vlaicu nr. 282 și încearc-o. Sigur o vei vrea acasă.

(c.1037/2005)
Dacia Logan.Alegerea care te avantajează

MANITOBA TEX
Textile Production - Printing and Embroidery
angajează personal pentru postul de
operator masină - imprimat

Se cer studii medii, stagiul militar satisfăcut iar cunoasterea lb. engleze constituie un avantaj.

Cei interesati sunt rugati să trimită CV prin postă la O.P. 3 Arad, C.P. 152 prin fax la nr. 0257-281322 sau la sediul firmei noastre din Zona Industrială.

(com./03.2005)

FUNDAȚIA ROMÂNO-GERMANĂ
Centrul de pregătire și perfecționare profesională
AUTORIZATĂ CONFORM O.G. 129/2000,
PENTRU ORGANIZAREA URMĂTOARELOR CURSURI:

Cursuri de calificare:
* Lucrător în comerț - 3 luni
* Tapițer - 3 luni
* Ospătar - 5 luni
* Zidar - 5 luni

Cursuri de inițiere:
Operare PC - 1 lună
Limba germană - 1 lună

Diplomele sunt avizate de către M.E.C. și M.M.S.S.F.

INFORMAȚII:
Vladimirescu, str. Gării nr. 59, Tel. 0257-514931; 514934
Arad, str. Episcopiei nr. 32, Tel.: 0257-214965.
(c.1005/2005)

DECOLAND
o gamă complexă de ansamble pentru decorațiuni interioare
LA CELE MAI BUNE PREȚURI
Adezivi
Faianță
Glafuri
Accesorii baie
Chiuvete INOX
Centrale termice
Obiecte sanitare
Parchet laminat
Corpuri de iluminat
Lambriuri laminate
Mochete
Mobilier
Vopsele
Profile
Tavane
Saltele
Gresie
Scule
Uși
Tel: 347.922
fax: 347.911
mobil.0741-159.991
Complex:
Calea Aurel Vlaici nr. 28-32
(lângă stadionul UTA)
Angajăm:
- Reprezentant vânzări;
- Vânzător gestionar mobilă;
- Montator mobilă.
(c.357/2004)

PIASTRELLE LUGOJ SRL
IMPORTATOR DIRECT ITALIA - SPANIA
VINDE en-gros și en-detail
toate tipurile de gresie și faianță
ARAD, CALEA TIMIȘORII 50
TELEFON 287.630
CALEA RADNEI 198-200
TELEFON 369.133
PREȚURI fără concurență.
Nu mai pierdeți vremea, VENIȚI DIRECT LA NOI!
(C.1119/2005)

● Sisteme **ANTIINCENDIU**: proiectare, execuție, întreținere:
  ○ DETECTARE,
  ○ SEMNALIZARE,
  ○ ALARMARE,
● LIMITARE ȘI STINGERE A INCENDIILOR
● Consultanță, evaluări risc incendiu, expertize, scenarii de siguranță la foc;
● Instruire personal pe linie PSI;
● Documentații pentru avize,autorizații;
● **STINGĂTOARE** garanție 5 ani, alte accesorii și mijloace;

ANTIPYR®
soluția protecției d-voastră ANTIFOC !!!
Arad, str. A. Cotrus, nr.13; tel. 285.685; 280.908
(c-848/2004)

CORAURA

la produsele din promoție

tel: 270525

REDUCERI de 100 euro

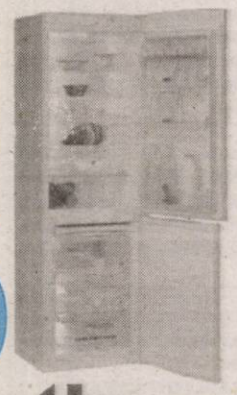

(c.806/2004)

în perioada 1 - 8 martie
pentru doamne și domnișoare
în limita stocului existent

ALPIN c

ECHIPAMENTE DE PROTECȚIE și LUCRU

• mănuși protecție • ochelari • căști protecție și viziere • antifoane • aparate de respirație Dräger • costume speciale • material de avertizare și delimitare • centuri de siguranță și accesorii • truse prim ajutor - truse A.D.R. • stingătoare • îmbrăcăminte impermeabilă • încălțăminte de siguranță • echipament de protecție electroizolant • echipament de lucru • echipament sport • echipament militar • consultanță.

Str. VASILE ALECSANDRI nr. 9
tel.: 0257 - 214.620, tel/fax: 0257 - 284.736
mobil: 0744.774.502, 0723.285.350
e-mail: office@alpin - c.ro
www.alpin-c.ro

NOU
- PRODUCȚIE TRICOURI
- IMPRIMĂRI TEXTILE
- LUCRĂRI GRAFICĂ INDUSTRIALĂ

(c. 674/2004)

SANPAOLO IMI BANK
SANPAOLO
CREDITE PERSONALE
Perioada de creditare până la 10 ANI
Destinația creditului NU TREBUIE JUSTIFICATĂ față de Bancă
Informații suplimentare ARAD, B-dul Revoluției, Nr. 88 TELEFON: 280.503, 280.547

ADEVĂRUL
Cotidian independent Arad

ARIS S.A.
Partenerul întreprinzătorilor care se respectă
s.c. ARIS s.a. Arad
Calea Victoriei 33-35
Fax: 250.675
Tel: 256.488 257.337

Anul XVII, nr. 4458 | 20 pagini + Supliment TV | VINERI, 4 MARTIE 2005 | 6.000 lei/0,60 lei noi
adevarul@arad.ro; adv.pub@arad.ro | http://adevarul.arad.ro
Publicație auditată de BRAT | Tiraj mediu zilnic vândut: 27 845

Micul dictator

Mircea Dorgoșan

N-am fost niciodată fan, dar nici un detractor înverșunat de-al lui Ion Iliescu luându-l așa cum este. ***Cu trecutul său care l-a urmărit și complexat toată viața, dar și cu zâmbetul său lătăreț care a făcut carieră,*** omul fiind, clar, un politician hârșâit în trasul sforilor și în aranjamente de culise dovadă performanța sa unică: aceea de a fi printre „vârfuri" în două regimuri care se bat cap în cap! Ultimul fiind cel care a debutat în zorii lui 22 decembrie '89 când în nebunia creată de alungarea lui Ceaușescu a apărut netam-nesam (oare?), ***Providențialul, Salvatorul, Pacificatorul, el, Ion Iliescu*** a cărui primă măsură a fost alcătuirea unui mic Comitet Central. Și, deși pe lista acestui nou C.C. s-a trecut - modest - ultimul, ***acest lucru nu l-a împiedicat să preia imediat frâiele Revoluției și mai apoi pe cele ale României.***

Ce a urmat se știe, Ion Iliescu instalându-se solid la Cotroceni de unde a condus în stilu-i cunoscut și România ca și partidul pe care îl fondase. De fapt îl fondase este un fel de a spune pentru că oricine ar fi fost în locul lui și având funcția și puterea lui ar fi putut face - și în mod sigur ar fi făcut - la fel. Așadar, meritele „unice" pe care și le arogă el nu sunt decât pe jumătate reale, PDSR-ul de atunci ajungând ceea ce a ajuns datorită tocmai poziției sale privilegiate, funcției sale de președinte al României și mai puțin calităților sale de lider. ***În paranteză fie spus, mă întreb ce s-ar fi întâmplat dacă în primele zile de după Revoluție ar fi ajuns președinte al României un reprezentant al PNL-ului sau al PNȚCD-ului?! Ce partid ar fi devenit PNL-ul ca să nu mai vorbim despre PNȚCD care în mod cert astăzi nu ar mai fi un partid fantomă care abia își mai duce zilele?!***

(Continuare în pagina 6)

Chiar dacă dotarea tehnică e precară

Ambulanța arădeană - pe primul loc în vestul țării

● Discuție cu dr. **Vladimir Câmpeanu**, directorul serviciului

Foto: Ștefan Matyaș

Abia ajunși dintr-o cursă și pe punctul de-a pleca în alta! Așa au reușit lucrătorii de la Ambulanță să se impună în fața colegilor din vestul țării

În răstimpul în care am stat zilele trecute împreună cu dispecerii și medicii de la Ambulanță, nu am avut parte, din fericire am putea spune, de intervenții deosebite. În acest context, am purtat un dialog cu ***dr. Vladimir Câmpeanu,*** *directorul Serviciului Județean de Ambulanță, despre activitatea pe care o coordonează. Ce am aflat, citiți în pagina a 5-a.*

Florin Ghilință

Internet prin INEXT
Acces liber, fără parolă!
Trafic nelimitat!
0870-22-1234
Tarife fără TVA:
8-20.....3,52 eurocent/min
20-8.....3,52 eurocent/min
info: 0257-285-353 www.inext.ro
(c. 1178/2005)

Vârtaci scoate sediul UDMR la vânzare!

Este deja arhicunoscut procesul intentat de către familiile Adelmann și Aconi pentru retrocedarea imobilului din str. Alecu Russo nr.6, respectiv sediul UDMR. Se știe, de asemenea, că familia Adelmann a câștigat în instanță jumătate din vila respectivă, dar nu poate fi pusă în posesie, având dreptul doar la despăgubiri, conform legii. Problema d-lui Aconi, reprezentant al familiei Adelmann, este că primarul Gheorghe Falcă a refuzat să treacă pe ordinea de zi a ședinței CLM cumpărarea de către Primărie a respectivului sediu, pentru o sumă fabuloasă. Pe scurt, Primăria ar fi trebuit să cumpere vila, să dea banii familiei Adelmann, pentru ca pe urmă să o vândă UDMR-ului, la prețul câtorva cartușe de țigări, conform legii care prevede dreptul partidelor politice de a cumpăra sediile în care funcționează.

Simion Todoca

(Continuare în pagina 4)

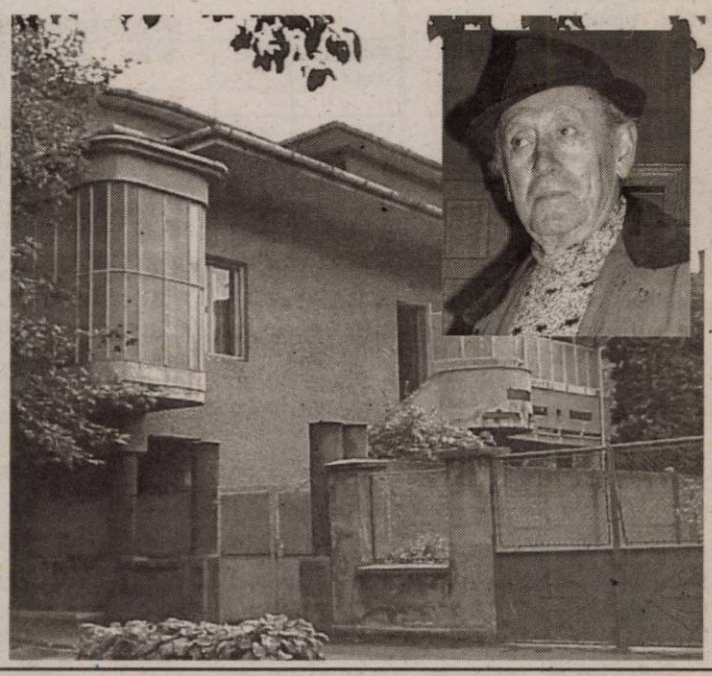

Bomba de la Cotroceni - „amplasată" de un copil din Iratoșu

În cursul zilei de 2 martie a.c., în jurul orelor 13,16, la Serviciul pentru apeluri de urgență **112 Arad** s-a primit un apel telefonic, prin care o voce asemănătoare cu aceea a unui copil anunța: **„Bombă la Cotroceni!"** În urma evaluării efectuate împreună cu cadrele S.R.I. s-a stabilit că alarma a fost falsă, apelul venind de la un telefon din comuna Iratoșu.

Conducerea I.P.J. Arad a dispus formarea unei echipe operative care, în urma investigațiilor efectuate, a identificat autorul apelului. Era vorba despre un copil în vârstă de 11 ani, **Laurențiu Petru A.** Pentru fapta sa, părinții săi sunt nevoiți să achite o amendă contravențională de 20.000.000 de lei. Și, cu siguranță, minorul va încasa și el, la rândul său, un oarecare „tratament".

Eugenia Pantea

Câștigați Bine
Munciți în Canada
Trăiți în Québec
Clădirea Proiect SA, Bd. Decebal 2-4
Tel: 214 678
(c. 1011/2005)

INTERNATIONAL FORUM
Cursuri de limbi moderne
ENGLEZĂ, ITALIANĂ, GERMANĂ, FRANCEZĂ
Cursuri de engleză și germană pentru copii
Training lingvistic pentru companii
Examene Cambridge (FCE, CAE)
Arad, Str. Mărășești, nr.4 telefon/fax 0257-257223
Luni - Vineri: 10 - 20 Sâmbătă: 10 - 18
(0789432)

RESTAURANTUL CORLEONE
ORGANIZEAZĂ
NUNȚI
BOTEZURI
BANCHETE
MESE FESTIVE
Informații la telefoanele
0788.340.772 210.944
(c. 1145/2005)

DE ÎNCHIRIAT
SPAȚII PENTRU BIROURI
clasa A
Dotări excepționale
Telefon
0744.775.106
(C. 1043/2005)

OFERIM SPRE ÎNCHIRIERE
- SPAȚII COMERCIALE AMENAJATE - 15 euro/mp
- SPAȚII PRODUCȚIE + BIROURI - 3 euro/mp
Tel. 338.244
0721.269.703

Meditația zilei

Plăcerile rușinoase sunt semnul unui om lipsit de demnitate.

(Euripide)

Calendar

Vineri, 4 martie

Astăzi, Soarele răsare la ora 06 și 47 minute și apune la ora 18 și 8 minute. Au trecut 62 de zile din acest an. Au mai rămas 303 zile până în 2006.

Praznicul zilei: Biserica ortodoxă: Cuv. Gherasim de la Iordan; Sf. Mc. Pavel și Iuliana, sora lui; **Biserica greco-catolică:** Cuv. Gherasim de la Iordan; **Biserica romano-catolică:** Cazimir.

A venit barza!

La Arad: Erdös Akos; Kozma Gabiel-Levente

Comenzi taxi

- ALFA PLUS 949; 349.349
- TAXI ALFA 945; 22.88.88; 25.25.26; 0723-200.301; 0745-50.60.70
- TAXI ARAD 244.244; 274.444; 0722-755.440
- STAR 212.222; 0722-361.011; 0745-645.645
- FAVORIT 280.000; 281.111; 0740-083.333; 0724-409.992
- EUROPA 275.555; 0723-677.555; 0744-828.163
- VALI DIESEL 280.705; 280.100
- MIRCO MILI 230.530; 230.730; 0740-152.828; 0723-062.366
- DELMAR 229.220
- TAXI VERBIȚĂ 0726.336.969; 0741.200.300; 944

TEATRU

Vineri, 4 martie, ora 20, Teatru de Stat „Ioan Slavici" prezintă piesa „Soare o dată la două zile" de P. Coulan, regia artistică Liana Didilescu

„Adevărul" vă ascultă

La telefonul dimineții, 280944, între orele 9.00-12.00

Focar de infecție

Zona dintre Strandul Neptun și cartierul Subcetate este pe cale să devină un focar de infecție. Din spusele arădeanului **Doru Cosma**, care parcurge zilnic această distanță, remorci întregi cu gunoaie sunt descărcate zilnic pe acest spațiu. **„Păcat de această zonă pentru că este foarte circulată. Ne batem joc de tot ce avem frumos"**, preciza cititorul nostru.

Birjarii - mai buni decât vatmanii

„Azi dimineață (n.n.ieri) la ora 8.45 mă aflam în stația de tramvai de la Billa. Când vatmanul a oprit tramvaiul cu nr.8, m-am apropiat de prima ușă. Nevrând să o deschidă am intenționat să urc la a doua. Nici aici nu am avut mai mult noroc, tocmai când să mă pregătesc să urc, vatmanul a închis ușa și a pornit. Birjarii de pe vremuri își făceau mai bine datoria decât vatmanii din zilele noastre. Pic de respect nu au. Tare m-aș bucura dacă cineva din conducerea CTP se va sesiza și va verifica cele spuse de mine" spune Eugen Nista.

Redactor de serviciu, **M. Popescu**

La telefonul după-amiezii, 280003, între orele 15,00 - 18,00

Gaspar Gyöngyi din Arad, strada Voievod Moga, nr. 67, ne-a relatat o întâmplare neplăcută despre achiziționarea unei mașini de spălat de la un magazin „second hand". Firma cu pricina, situată față în față cu parcarea Mănăstirii Gai, i-a garantat **doar verbal** funcționarea mașinii pentru o perioadă de un an de zile. Apoi a refuzat categoric să o mai schimbe după ce s-a defectat și a doua oară. **„Aș dori ca întâmplarea mea să fie măcar un semnal de alarmă pentru alți virtuali amatori de chilipiruri, cumpărate fără nici un fel de acte"**, ne-a mai spus femeia pățită.

Redactor de serviciu, **Vasile Sărăndan**

Rețeta zilei

Mâncare de varză murată cu ciolan afumat

Ai nevoie de: 2 verze murate, 3 linguri bulion, 1 ciolan afumat sau 1 kg carne de gâscă, 2-3 foi de dafin, boabe de piper, 2 legături mărar, 2-3 linguri untură, 1 ceapă.

Cum procedezi: Speli varza cu apă rece, o scurgi și o tai mărunt. Desfaci carnea de pe ciolan și o tai bucățele. Pui apoi într-un tuci o lingură de untură, apoi jumătate din cantitatea de varză, bulionul, foile de dafin, câteva boabe de piper și toată carnea. Adaugi untura rămasă, varza și ceapa curățată și tăiată în jumătate, torni apă să le acopere și lași mâncarea să fiarbă pe foc mic aproximativ 2 ore. Când e gata presari și mărarul tocat.

Meteo

Vremea se va încălzi ușor, dar va fi închisă. Cerul va fi noros și pe arii extinse vor cădea precipitații mixte. Izolat vor fi condiții de polei, iar cantitățile de precipitații pot depăși 10-15 l/m. p. Vântul va prezenta intensificări temporare din sector sudic.

Temp. max.: 2 la 5°C
Temp. min.: -4 la 0°C

AVERBITA TAXI 944
Dialog: 0741 200 300; Connex: 0726 336 969
TRANSPORT MARFA
(c./2005)

CUR$UL VALUTAR

VALORI ÎNREGISTRATE IERI, 3 MARTIE 2005

Denumirea valutei	BNR	BCR		BRD		SAN PAOLO IMI BANK		Banca Românească		Banca Romexterra		Alpha Bank		Casa Schimb Luxor	
		C	V	C	V	C	V	C	V	C	V	C	V	C	V
Euro	36503 (3,6503)	36000 (3,6000)	37000 (3,7000)	35850 (3,5850)	36850 (3,6850)	35700 (3,5700)	36590 (3,6590)	36000 (3,6000)	36820 (3,6820)	36000 (3,6000)	37000 (3,7000)	35850 (3,5850)	36900 (3,6900)	36000 (3,6000)	36300 (3,6300)
Dolar S.U.A.	27749 (2,7749)	27300 (2,7300)	28300 (2,8300)	27220 (2,7220)	28150 (2,8150)	27000 (2,7000)	28050 (2,8050)	27323 (2,7323)	28048 (2,8048)	27320 (2,7320)	28245 (2,8245)	27200 (2,7200)	28200 (2,8200)	27350 (2,7350)	27750 (2,7750)
Forint	151 (0,0151)	140 (0,0140)	160 (0,0160)	142 (0,0142)	155 (0,0155)	143 (0,0143)	156 (0,0156)	-	-	147 (0,0147)	154 (0,0154)	-	-	147 (0,0147)	152 (0,0152)

Utilitare

PRIMĂRIA MUNICIPIULUI
Program de relații cu publicul (camera 5) luni-vineri între orele 8-20. Tel. 284.744, tel. centrală 281.850.

PIEȚE, TÂRGURI
Astăzi este zi de piață la Ineu, Lipova, Covăsânț, Mișca, Moneasa, Șepreuș, Șimand, Vladimirescu, Șeitin. Tot astăzi se organizează târguri săptămânale la Ineu, Șepreuș, Șimand.

FARMACII DE SERVICIU
● Farmacia **REMEDIUM** Arad, B-dul Revoluției nr. 52-54. Program luni-vineri: 7,30-20,00, sâmbătă 8,00-14,00. Telefon 233.195. Eliberăm rețete compensate și gratuite.
● Farmacia **„OMNIAFARM"**, Calea Aurel Vlaicu, Bl. Z28, cu program zilnic de la orele 8,00-22,00. Telefon 271.724. Eliberează rețete gratuite și compensate.
● Farmacia **MELISSA** - medicamente alopate și homeopate. Onorăm și rețete gratuite și compensate Tel. 219.588, Micălaca, str. Abrud nr. 80, bl. 219. Orar: luni-vineri 8-20, sâmbăta 9-16.
● **Spitalul Clinic Județean Arad** are un nou număr de telefon: 0357/407200

URGENȚE STOMATOLOGICE.
* Urgențe stomatologice în sistem privat. B-dul Revoluției nr. 62, zilnic 8-12; 14-20, sâmbătă 9-12. Telefon: 256665.
* Asigură Cabinetul din str. Crișan (în spate la Gionelli).

UROLOGIE
Cabinet urologie (în clădirea Policlinicii Municipale). Program zilnic, inclusiv sâmbăta, între orele 9-12, telefon 213036.

OFTALMOLOGIE
Cabinet Dr. Țurlea Magdalena, medic primar oftalmolog, oferă consultații oftalmologice, prescriere și prelucrare computerizată de ochelari, lentile de contact, ochelari de soare etc. Str. Miron Costin, bl. 9 (lângă „Casa Albă"), tel. 253.523.

DISPENSAR VETERINAR
● Dispensarul veterinar din Aradul Nou efectuează zilnic, orele 8-16 (sâmbăta 8-12 și duminica) examen trichineloscopic, vaccinări antirabice și sterilizări câini-pisici, însămânțări artificiale. Telefon 287.298.
● Dispensar veterinar din Curtici: examen trichineloscopic, vaccinări, tratamente, consultații, la toate speciile de animale. Telefon 464.145

ÎNTRERUPERI CURENT ELECTRIC
Vineri, 4 martie: h 8-14: Gh. Lazăr nr. 20; **h 8,30-12:** Calea 6 Vânători nr. 1-4, S. C. Lazăr; **h 9-14:** Calea A. Vlaicu Bl. A9; **11,30-15**: Calea Bodrogului (p)

ÎN JUDEȚ
Vineri, 4 martie: h 8-14: Buceava; h **9-15:** Sânleani - p.; Livada - p.; Nădlac - p.

CITIRE APOMETRE
Vineri, 4 martie: Calea Timișoarei, S. Secula, Gh. Sion, Constantin Gurban, Berzei, Banatului, P-ța Eroilor, Vântului, Pașcani, Păcăteanu, Flacăra, Nicolaus Lenau, Cobzei, Renașterii, Marginei, Lipovei, Păstorului, Zefir, Argeș, Ardealului, Iancu Jianu, Milcov, Calea 6 Vânători, Ovidiu, Sălcuța, Călărașilor, Fulgerului, Dorului, Foișor, Ursului, Fragilor, Ștefan Luchian, Stupilor, I. Brezoianu, Tr. Corchiș, Grozăvești, Fagului, Măgurele, Zambilelor, Anton Pann, Grădinarilor, Codrului, G-ral Doda, Obedenaru, V. Conta, Bucegi, C. Brâncoveanu

ADMINISTRAȚIA FINANȚELOR PUBLICE
Administrația Finanțelor Publice a municipiului Arad: Asistență contribuabili - telefon 280.633, 280.733, int. 198 (persoane fizice) și 118 (persoane juridice) int. 166 (relații publice) între orele 9,00-17,00. Informații suplimentare la www.finantearad.ro

ÎNREGISTRĂRI ÎN CAZ DE DECES
Biroul de Stare Civilă - decese face înregistrări după următorul program: sâmbătă și duminică, între orele 9,00-11,00. Tel. 281.850.

TELEFOANE DE URGENȚĂ
POMPIERI 981; 251.212
AMBULANȚĂ ARAD - 961 sau 251.313
POLIȚIE: 955
Numărul de centrală telefonică al I. J. P. (Inspectoratul Județean de Poliție) Arad: 207.100.
S. C. DISTRIGAZ-NORD S. A. TÂRGU MUREȘ
Sucursala de Distribuție a Gazelor Naturale Arad, Dispeceratul permanent - telefon 218.928; 256.928
DERANJAMENTE CURENT ELECTRIC
Tel. 235.991
VERIFICARE METROLOGICĂ ȘI REPARAȚII CONTOARE APĂ: 255.274; 0723-343.976
S. C. SALUBRITATE S. A. ARAD
Dispecerat între orele 7,00-19,00. La telefonul: 280.873.
INFORMAȚII CFR 231.777
PROTECȚIA CONSUMATORULUI
B-dul Revoluției, nr. 50. Telefon: 257.049
DIRECȚIA DE SĂNĂTATE PUBLICĂ - servicul de permanență: 254.438
GARDA FINANCIARĂ: B-dul Revoluției nr. 79, telefon: 280.971
INSPECTORATUL TERITORIAL DE MUNCĂ ARAD
Str. Episcopiei nr. 11-13, tel.: 211.762, 211.862, 257.251
AGENȚIA JUDEȚEANĂ PENTRU OCUPAREA FORȚEI DE MUNCĂ
Str. Călugăreni nr. 1A, telefon 211.791, 281.998
POLIȚIA DE FRONTIERĂ: tel.: 959
CORPUL GARDIENILOR PUBLICI tel.: 280.557

ADEVĂRUL
Cotidian independent Arad
Editor: S.C. ADEVĂRUL Arad S.R.L.
COD FISCAL R 1681938 ● COD SICOMEX 19.604 ● CERTIFICAT J 02/1886 / 31 X 1991 ● COD SIRUES 020956601 ● ISSN 1220 - 7489

Consiliul de administrație: președinte - **MIRCEA DORGOȘAN,** telefon 281802, 280625; **vicepreședinte - MIRCEA CONTRAȘ,** telefon 280854; **membri: LIZICA MIHUȚ**, telefon 280070, **ȘTEFAN TABUIA,** telefon 280854, **MIRCEA ȚÎȘCĂ**, telefon 280904.

Colegiul de redacție: ȘTEFAN TABUIA (redactor-șef), telefon **280854**; MARCEL CANCIU (șef secție foto), telefon **281701**; ALEXANDRU CHEBELEU (șef secție sport), telefon **281701**; GABRIELA GROZA (secretar general de redacție), telefon **280854**; VASILE FILIP (șef secție cultură-învățământ-tineret), telefon **280003**; IOAN IERCAN (șef secție politică), telefon **280943**; TRISTAN MIHUȚA (șef secție probleme sociale - investigații), telefon **281855**; DORU SAVA (șef secție economic), telefon **281738**; NICOLAE OPREAN (șef secție actualități), telefon **280003**; MIRCEA ȚÎȘCĂ (șef secție publicitate), telefon **280904**; MIRCEA CONTRAȘ (vicepreședinte al consiliului de administrație), telefon **280854**; MIRCEA DORGOȘAN (președinte al Consiliului de administrație), telefon **281802, 280625.**

Redacția și administrația: 310130 Arad, Bd. Revoluției nr. 81. Telefoane: SECRETARIAT - 281802, fax 280655, 280625; ADMINISTRAȚIE - CONTABILITATE - 281797; MICA PUBLICITATE - 210775; MAREA PUBLICITATE - 280904; CLUBUL PRESEI - 280989.

Tiparul executat la S.C. MEDIAGRAF S.A. ARAD, str. Feleacului F.N., telefon 250902, fax 250920

Adresa Internet http://adevarul.arad.ro

CINEMATOGRAFE DACIA: Hoț de diamante (SUA): orele 11; 13; 15; 17; 19; 21

Horoscop

Vineri, 4 martie 2005

Berbec (21.03-20.04). Activitățile de divertisment v-ar putea ajuta să vă mai relaxați, așa că nu le ocoliți.

Taur (21.04-20.05). Un prieten din depărtare vă oferă ajutor și vă aduce o veste bună.

Gemeni (21.05-20.06). Nu renunțați la cauza dvs. chiar dacă cineva din familie se va opune planurilor dvs.

Rac (21.06.-22.07). S-ar putea să fiți pus în fața unei alegeri, ceea ce vă va fi foarte greu.

Leu (23.07-22.08). Ziua de astăzi este un prilej minunat pentru a stabili legături la toate nivelurile.

Fecioara (23.08-22.09). Lăsați timiditatea deoparte și încercați să depășiți starea de neliniște în care vă aflați.

Balanța (23.09-22.10). Feriți-vă de răceală, căci sunteți mai sensibil, ca de obicei.

Scorpion (23.10-21.11). Vă cramponați de o idee fixă. Mai multă maleabilitate nu v-ar strica.

Săgetător (22.11-21.12). Nu este indicat să vă accentuați veleitățile de șef, mai ales că partenerul este mai irascibil ca de obicei.

Capricorn (22.12-19.01). Străduiți-vă să vă dobândiți siguranța interioară și toate lucrurile vor decurge de la sine.

Vărsător (20.01-20.02). Vă implicați în prea multe activități, fapt care v-ar putea influența negativ sănătatea.

Pești (21.02-20.03). Încercați să petreceți mai mult timp acasă și dați mai multă atenție relațiilor familiale.

Din 1 martie

Cartierul Alfa are ghișeu poștal

Începând cu data de 1 martie, locuitorii cartierului Alfa nu vor mai fi obligați să meargă în alte zone ale orașului pentru a beneficia de prestații poștale, ci vor putea face acest lucru la noul ghișeu poștal deschis chiar în cartierul în cauză. **„Noua unitate aparține de Oficiul Poștal Arad 2 și funcționează în clădirea noului depozit Market Tot, unde avem închiriat un spațiu. Programul este zilnic, cu excepția sâmbetelor și duminicilor, între orele 9,00-16,30"** aflăm de la **Pavel Răzman**, șeful Oficiului Județean de Poștă Arad.

Până la introducerea rețelei informatizate, nu se vor efectua decât prestațiile manuale, respectiv plătirea mandatelor, a pensiilor, cât și punerea la dispoziția destinatarilor a coletelor sau scrisorilor primite.

A. H.

„Răspunderea pentru concurența neloială se face sub semnătură"

Nemulțumirea unei grupări medicale privind înființarea unui centru de dializă pe lângă cel existent în cadrul Spitalului Municipal, caz prezentat zilele trecute în paginile ziarului nostru, a ajuns în atenția prefectului Cristian Stragea. În această săptămână, dumnealui a purtat o serie de discuții cu conducerile Spitalului Clinic Municipal, respectiv cu cea a secției Dializă. În urma întâlnirii, Cristian Stragea declară: **„Nu se pune problema desființării Secției de Dializă de la Spitalul Clinic Municipal. Nici pe departe. Se vorbește doar despre o extindere a acestei activități în sector privat pe fondul numărului mare de solicitări. Serile trecute am efectuat o vizită în secția cu pricina. Acolo se lucrează cu aparate performante, e adevărat, nu de ultimă generație, dar care fac față însă cu succes activității desfășurate aici. Problema este cea a volumului de muncă, lucrându-se în patru ture. Există pacienți care trebuie să fie aduși la ședințele de dializă la ora trei din noapte. Numărul solicitărilor este mult mai mare față de posibilitățile secției. Așa stând lucrurile, nu văd nici un impediment în înființarea unui nou centru care să funcționeze alternativ secției din spital".**

Față de posibilitatea apariției concurenței neloiale, în sensul că medicii care lucrează în spital vor lucra și în regim privat, prefectul Stargea afirmă: **„Am solicitat conducerii spitalului un raport clar privind posibilitatea extinderii secției și achiziționarea de noi aparate. Pe de altă parte, am solicitat medicilor care se privatizează să-și asume responsabilitatea de a nu priva activitatea spitalului prin atragerea pacienților către centrul privat. Și vor face asta sub semnătură. Vă dau cuvântul meu că voi verifica cu foarte mare atenție aceste aspecte".**

Madiana Popescu

Cronica măruntă

● Liga Județeană a Pensionarilor va organiza sâmbătă, cinci martie, la Cantina Municipală, Balul Mărțișorului Pensionarilor, aflat la a cincea ediție. Vârstnicii care doresc să participe vor asista la un program artistic prezentat de Teatrul Veșnic Tânăr, după care câțiva pensionari vor susține un minirecital de muzică populară. Va mai fi organizat un bufet suedez și o tombolă.

● Prefectul Cristian Stragea a participat zilele trecute la conferința anuală de presă a Camerei de Comerț Româno - Britanice (CCRB). Reprezentantul Guvernului în teritoriu a fost invitat la acest eveniment de către Principele Radu, președintele CCRB. Cu acest prilej, Cristian Stragea a discutat posibilitățile de reducere a diferențelor atât de mari dintre mediul rural și cel urban.

● Polițiștii din cadrul Biroului de poliție al orașului Pecica au reușit să identifice autorii furtului comis în perioada ianuarie-februarie 2005, de pe suprafața de trei hectare aparținând lui Claudiu J., din Pecica. Aceștia sunt **Emanuel Lucian Șchiop**, de 35 de ani și **Ioan Maier**, de 34 de ani, care au sustras cantitatea de 10 tone de porumb știuleți. Valoarea prejudiciului este de 25.000.000 de lei și a fost recuperată doar parțial. Celor doi le-au fost întocmite dosare de cercetare penală, sub aspectul săvârșirii infracțiunii de furt.

● Ieri, prefectul Cristian Stragea s-a întâlnit cu domnul Thomas Eichner, directorul firmei de consultanță TKS România SRL, cea care, în ultimii opt ani, a contribuit la atragerea investitorilor în construirea a aproximativ douăzeci de fabrici: Amoco, Bosch, Faurecia, Federal Mogul, Leoni Draht und Kabel... Primul obiectiv realizat în Arad a fost firma BOS construită în Zona Liberă Arad, urmat la finele anului 2004 de complexul industrial Yazaki.

● Prostituatele au fost luate din nou în vizorul jandarmilor. În timpul unui control de rutină, două dintre aceste au fost înhățate de jandarmi. Mariana Veronica Marian (19 ani) a fost găsită de jandarmi aproape de autogară, în fața la IMAR, iar Irina Condoș (28 ani) din Bihor în fața hotelului Ardealul. Ambele atrăgau clienți în vederea întreținerii de relații sexuale contra unor sume de bani. Cele două femei au fost amendate cu câte cinci milioane de lei...

Artă și meserii

Astăzi, orele 13, la Complexul Muzeal Arad (CMA) va avea loc întâlnirea profesională cu tema meseriile de gemolog, de bijutier și de designer bijutier.

Subiectul va fi dezbătut de Emil Șipac (gemolog), Mihai Chiș (bijutier), Claudia Ignișca (designer), Diro Ștefan (bijutier), reprezentanți ai Grupului Școlar de Arte și Meserii, ai Liceului de Artă „Sabin Drăgoi", elevi, prof. Virgil Ghiurca, Secția de Științe Naturale din cadrul CMA.

Participanții își propun să afle ce înseamnă fiecare din meseriile amintite - care au la bază prelucrarea manuală a pietrei, a metalului (aur, argint, platină) și cum se ajunge la produsul final care este bijuteria.

Spectacol folcloric

Ansamblul „Zarandul" al Casei de Cultură a Municipiului va susține joi, 6 martie, ora 17,00, un spectacol folcloric la Casa de Cultură a orașului Pecica. Vor participa cu recitaluri soliștii: Ștefan Muntenaș, Nelu Zadic, Nicu Romaniuc, Irina Iovescu, Adriana Conta, Ionuț Blaj.

ATLAS REISEN ATLASSIB
O POARTĂ DESCHISĂ SPRE EUROPA

TRANSPORT INTERNATIONAL DE PERSOANE SPRE:
GERMANIA, FRANTA, AUSTRIA
ITALIA, SPANIA, PORTUGALIA
SUEDIA, BELGIA, OLANDA
ANGLIA, UNGARIA, ELVETIA

(c3./2004)

INFORMATII, la tel.08010100100 sau la 0257/252727
0257/251871, 0257/270562, 0257/256595

Înscrieri pentru clasa I

● În conformitate cu articolul 20, alineatele 2 și 3 din Legea nr. 268/13 iunie 2003 pentru modificarea și completarea Legii Învățământului nr. 84/1995, prevăd că în clasa I se pot înscrie copiii care împlinesc vârsta de 6 ani până la data începerii anului școlar, precum și cei care împlinesc respectiva vârstă până la sfârșitul anului calendaristic, dacă dezvoltarea lor psiho-somatică este corespunzătoare. De asemenea, „la cererea scrisă a părinților, tutorilor sau susținătorilor legali, înscrierea în clasa I a copiilor care împlinesc vârsta de 6 ani până la data începerii anului școlar, va fi amânată cu un an."

● Pentru a prefigura cu o mare claritate numărul de elevi care vor începe școala în septembrie 2005, este necesar ca **înscrierea copiilor în clasa I să se facă până la data de 11 mai 2005**, pentru a putea identifica numărul real de posturi disponibile pentru mișcarea personalului didactic.

● Unitățile de învățământ vor afișa programul înscrierilor și actele necesare pentru înscriere.

Prof. Matekovits Mihai
Inspector Școlar General Adj.

Plata curentului nu este condiționată de plata abonamentului Radio-TV

„Nu pot să plătesc curentul pentru că nu achit taxa Radio-TV..." Cu această nemulțumire ne-a sesizat **Magdalena Samson**, patroana unei brutării din Arad. Dumneaei spune că până acum nu plătea nici o taxă Radio-TV, deoarece avea depusă o adeverință că nu deține nici radio, nici televizor la firmă. Însă, zilele trecute, când s-a prezentat la o casierie Electrica să achite energia i s-a spus că trebuie să plătească retroactiv, pe ultimele 18 luni, taxa radio-TV, altfel nu i se încasează nici curentul. **„Cum să plătesc această taxă. Nu am radio sau televizor la brutărie!..."** a spus, supărată, d-na Magdalena Samson.

Pentru a afla cum stau lucrurile, am luat legătura cu **Eugen Crișan** - directorul Sucursalei Electrica Arad - care ne-a declarat că plata energiei electrice nu este condiționată de taxa radio-TV. **„La casieriile noastre doar se încasează acești bani, dar nici vorbă să nu se poată plăti energia electrică din cauza acestei taxe. Noi avem niște contracte cu clienții noștri, pe care le respectăm. Aș fi vrut să știu unde este situată casieria de unde s-au primit astfel de informații, ca să nu se mai întâmple asemenea lucruri. Doamna în cauză poate să se ducă să-și achite factura"**, a spus directorul Sucursalei Electrica.

Nadia Bodran

Urmărit general, prins în timp ce dormea în tren

Ieri dimineață, în jurul orelor 2,00, lucrătorii Poliției de Frontieră au descoperit un urmărit general care se sustrăgea urmăririi penale pentru săvârșirea infracțiunii de trecere ilegală a frontierei. Welther E., cetățean român, cu domiciliul în București, călătorea cu trenul internațional „Dacia" pe ruta București - Viena. La Punctul de Trecere a Frontierei Curtici, el a fost trezit din somn de un polițist de frontieră care i-a solicitat pașaportul. În urma cercetărilor demarate din cauză că E. Welther nu a putut prezenta spre legitimare decât certificatul de naștere. Ulterior s-a dovedit că acesta avea pașaportul suspendat ca urmare a returnării, în cursul anului trecut, din Belgia, unde fusese depistat cu ședere ilegală.

Față de cele constatate, bucureșteanul a declarat că, de fapt, intenția sa era de a ajunge doar până la Arad unde ar fi urmat să-și găsească de lucru și că ar fi ajuns la Curtici printr-o greșeală, din cauză că ar fi adormit în tren...

A. Hălmăgean

EURO - GSM

Organizează concurs pentru postul de:

PERSONAL VANZARI
(pentru ARAD)

Se cere:
• cunostinte de contabilitate primara
• experienta in vanzari
• operare PC
• studii superioare si permis auto categ B-avantaj

CV-urile se trimit la e-mail:

(3710162)

hr@eurogsm.ro si 0264431791

Păruială între fete

Scandalurile din incinta Ștrandului Neptun par să nu se mai termine. Aproape zilnic, jandarmii sunt solicitați la cel puțin două incidente de acest gen, provocate de tineri care-și beau mințile. De această dată scandalul a pornit de la două fete, minore. După ce au consumat alcool în neștire, s-au luat la bătaie într-o discotecă din incinta locului de agrement. Au intervenit și prietenii acestora. Unul dintre ei, **Radu Stanciu** (20 ani) din Arad a lovit-o cu pumnii pe una dintre fete. Așa că s-a ales cu o amendă în valoare de trei milioane de lei pentru vătămare corporală.

Jandarmii au mai fost solicitați tot la Ștrandul Neptun la o altă încăierare între doi tineri: **Adrian Valin Popa** (19 ani) din Arad și **Daniel Florin Farcaș** (20 ani) din Arad. Angajații localului în care se aflau au solicitat jandarmii ca să-i „liniștească" pe cei doi. Interogat de organele de ordine publică, **Adrian Valin Popa** și-a dat un nume fals, dar minciuna nu i-a ținut pentru că a fost verificat și i s-a aflat adevărata identitate. Pentru provocare de scandal și identitate falsă a fost sancționat tot cu trei milioane de lei.

Nadia Bodran

Doctor Honoris Causa, la Universitatea „Aurel Vlaicu”

● Titlul a fost acordat profesorului belgian **Paul Kiekens,** specialist în domeniul ingineriei textile

Întreaga suflare academică a Universității „Aurel Vlaicu” din Arad a fost prezentă, ieri, în Aula Magna „Iuliu Maniu” pentru a participa la un eveniment caracterizat de rectorul **Lizica Mihuț** ca **„o adevărată sărbătoare a celor patru specializări de textile din instituția noastră de învățământ superior”.** Este vorba de ceremonia de decernare a titlului de Doctor Honoris Causa profesorului **Paul Kiekens,** distins reprezentant belgian al învățământului universitar ingineresc din domeniul textilelor. **Prof. dr. ing. Paul Kiekens** este șeful Departamentului de Textile de la Universitatea din Gent (Belgia) și coordonatorul executiv al Asociației Universităților Textile din Europa (singura formă superioară de organizare a tuturor universităților textile, care are peste 45 de membri).

„Decernarea titlului de Doctor Honoris Causa domnului profesor Paul Kiekens înseamnă, pentru noi, mai mult decât o simplă ceremonie. Înseamnă continuarea colaborării pe care Universitatea «Aurel Vlaicu» o are cu Universitatea din Gent, printr-un proiect finanțat de Guvernul Flandrei - cu 70.000 de euro și de Guvernul român cu - 2.500 de euro” - a punctat **prof. univ. dr. Lizica Mihuț.**

„Domnul profesor Paul Kiekens reprezintă o personalitate de marcă pe plan mondial în domeniul chimiei textilelor, iar activitatea sa deosebită în domeniul didactic, științific și de cooperare cu universitatea noastră justifică acordarea titlului de Doctor Honoris Causa al Universității «Aurel Vlaiu»” - a subliniat, în *Laudatio,* **prof. univ. dr. ing. Cornelia Idițoiu,** director al Departamentului Științe Chimice și Biologice. Prof. Kiekens a mai primit distincții similare și din partea universităților din Liberec (Cehia), Lodz (Polonia) și Iași. O contribuție semnificativă în „aducerea” prof. Kiekens la Arad și în dezvoltarea colaborării cu universitatea belgiană a avut-o **lector univ. dr. Cecilia Serghie,** o profesionistă desăvârșită în domeniul cercetării textile, recent „achiziționată” de Universitatea „Aurel Vlaicu”.

„Acordarea titlului de Doctor Honoris Causa din partea unei universități atât de importante cum este Universitatea «Aurel Vlaicu» este unul din cele mai mari premii academice din întreaga mea activitate. Sunt foarte impresionat de gestul dumneavoastră, de aprecierea pe care mi-o arătați, care mă încurajează să-mi continui activitatea în domeniul textilelor, în Europa. Mulțumiri sincere pentru acest gest excepțional care mă obligă să dezvolt o colaborare mult mai strânsă între cele două universități” - a spus **prof. dr. ing. Paul Kiekens,** cu ocazia primirii prestigioasei distincții. Ceremonia de conferire a titlului de Doctor Honoris Causa a fost întregită de prestația Corului Facultății de Teologie, dirijat de prof. Mircea Buta.

Manifestarea de ieri a avut parte și de momente mai puțin protocolare. Rectorul Lizica Mihuț a prezentat asistenței două vești, una bună și una rea. Cea din urmă se referă la decesul unui membru al corpului profesoral al universității, **lector univ. Dorel Silvășan** (în memoria căruia s-a și păstrat un moment de reculegere). Vestea bună este... bună doar pentru profesorii universitari de la „Vlaicu”, care au fost anunțați că-și vor primi, retroactiv, măririle salariale aferente anului 2004.

Diana Duțu
Foto: V. Musca

Eveniment la Colegiul Național „Moise Nicoară”

„Laboremus” se întoarce

...„Pentru că ne pasă”. Aceasta este deviza sub care elevii și profesorii **Colegiului Național „Moise Nicoară”** au reînviat această revistă de opinie și atitudine, cu un trecut venerabil, ca și prestigiosul liceu arădean. Primul număr al revistei, apărut după o muncă de luni de zile, abordează o temă de larg cuprindere: **Generația Mileniului 3.** Prin întrebări la care răspund elevi colegiului, se încearcă o conturare a profilului identitar al generației căreia îi aparțin. În zona culturală, revista debutează în forță, și anume cu un interviu cu cel mai cunoscut scriitor român contemporan, **Mircea Cărtărescu.** Acest prim număr, coordonat de prof. **Nela Bratu,** mai cuprinde întrebări la care răspund profesorii colegiului, un interviu cu Florin Didilescu, interviuri cu directorii școlii, rubrica **Lumea sub lupă,** cu subiecte de actualitate din viața școlii.

„Ne-am luptat să avem o revistă vie, care să ne reprezinte pe toți, o revistă de opinie și atitudine”, a spus prof. **Mirela Mureșan,** la lansarea „Laboremus” de ieri, din sala festivă a Colegiului Național „Moise Nicoară”, arhiplină. Gazda acestui eveniment, directorul adjunct **Gheorghe Herlo,** a insistat ca revista școlii, în noua formă, să reflecte spiritul „Moise Nicoară”. Alături de elevi și profesori la lansarea revistei s-au aflat și directorul **Wilhelm Portal,** scriitorul **Vasile Dan,** director al revistei Arca, prof. **Dumitru Mihăilescu,** inspector de limba și literatura română la ISJ Arad, care i-au felicitat și i-au sfătuit pe toți cei care au lucrat pentru revista **Laboremus.** Noului **Laboremus** îi dorim și noi viață lungă și, mai ales, viață integră, de calitate, așa cum își propune.

Cătălina Latu
Foto: Viorel Musca

Cornul și laptele pe masa prefectului

Prefectul Cristian Stragea a invitat ieri presa la o „degustare” a produselor distrubuite în rândul elevilor prin programul „Laptele și Cornul”. Măsura a fost luată la inițiativa subprefectului Levente Horvath, în urma numeroaselor sesizări primite de către comisia operativ consultativă privind calitatea acestor alimente.

Chiar dacă laptele, brânza topită, biscuiții și magdalenele nu s-au dovedit a fi expirate, reprezentantul Guvernului în teritoriu a promis că va acorda o mai mare atenție acestui aspect. Prefectul Stragea declară că, prin natura profesiei de medic, va ține sub observație distribuirea acestor produse care ar putea dăuna sănătății copiilor. **„Nu putem glumi cu sănătatea copiilor noștri. De aceea, firma care a câștigat licitația trebuie să îndeplinească toate normele impuse pentru ca produsele care ajung la elevi să fie proaspete și de calitate”,** a conchis Cristian Stragea.

M. Popescu

Prefectul Stragea analizând cu atenție etichetele de pe produsele care se dau elevilor din clasele primare în cadrul programului „Cornul și laptele”.

Vârtaci scoate sediul UDMR la vânzare!

☛ (Urmare din pagina 1)

Întrucât primarul Gheorghe Falcă nu a găsit de cuviință să accepte cumpărarea sediului UDMR de către Primărie, cheltuiala nefiind cuprinsă în buget, dl. Aconi-Vârtaci a crezut că poate să influențeze CLM-ul, prin „inflamarea” problemei. Ca atare, a dat un anunț la ziar: **„Vând jumătate de vilă deosebită, Arad, A. Russo nr.6 (sediul UDMR). Tel. 0721477552”.** Am sunat și noi la acest număr și ne-a răspuns însuși domnul Vârtaci, care ne-a declarat că, în calitate de reprezentant al familiei Adelmann a pus în vânzare partea din vilă câștigată în instanță de aceasta. De fapt, neexistând punere în posesie, nu se poate vinde nimic. Cu alte cuvinte, Vârtaci vinde blana ursului din pădure. Pe de altă parte, UDMR nu este partid politic, ci uniune, așa că sediul cu pricina nu ar intra sub incidența legii, care prevede că nu pot fi resituite imobilele în care funcționează sedii ale unor partide politice, așa că familia Adelmann ar trebui să își primească partea din imobil. Vârtaci are partea lui de dreptate, dar nu îi sfătuim pe cei care au citit anunțul să îl ia în serios, decât dacă sunt hotărâți să se bată cu UDMR-ul, care este la guvernare. În ceea ce privește ideea cumpărării sediului de către Primărie, în scopul „donării” către UDMR, lucru care i-ar conveni de minune lui Vârtaci (că sunt forinți sau lei, banii nu au miros), avem deja la redacție un morman de scrisori din partea unor cetățeni care nu concep în ruptul capului să dea bani pentru ca UDMR-ul să-și păstreze sediul. Că Vârtaci are dreptate, este clar, numai că nu arădenii sunt cei care ar trebui să dea banii familiei Adelmann, prin intermediul unui „gheșeft” al Primăriei și al UDMR-ului.

Dan Matei Agathon, prea mic pentru Dorel Popa

Fostul președinte al PSD Arad, Dorel Popa, s-a întors, miercuri seara din vizita făcută în SUA, care a fost **„o reușită excelentă pe toate fronturile, cu mult mai multe satisfacții decât cele avute la PSD Arad”,** ne-a spus fostul președinte social-democrat arădean.

Întrebat dacă s-a întâlnit cu secretarul general Dan Matei Agathon, care a venit special pentru acest lucru la Arad, Dorel Popa ne-a declarat: **„Am citit într-unul dintre cotidianele arădene că domnul Agathon are foarte mare încredere în cuvântul meu. Mă bucură această afirmație, dar trebuia să o aud cu un an în urmă. Pe de altă parte, deși târziu, s-a gândit că trebuie să discute și cu mine”.**

L-am întrebat pe Dorel Popa ce poziție va adopta în cadrul PSD. Răspunsul primit a fost următorul: **„Poziția mea este foarte limpede. Nu voi discuta niciodată cu Octav Cozmâncă, sau cu cei care au distrus organizația PSD, ci cu oameni cerebrali, mai sus de nivelul Cozmâncă”.**

La întrebarea dacă va face echipă cu Dimitrie Muscă, Dorel Popa ne-a declarat: **„Voi lua o decizie, doar după o discuție cu cineva competent de la București, mai mare decât Octav Cozmâncă, adică Adrian Năstase și Ion Iliescu”.** În ceea ce privește cele discutate cu Dan Matei Agathon, Dorel Popa nu a dorit să ne spună nimic, ceea ce ne facem să credem că întâlnirea dintre cei doi a fost foarte scurtă.

Daniel Albu

Chiar dacă dotarea tehnică e precară

Ambulanța arădeană - pe primul loc în vestul țării

● Discuție cu dr. **Vladimir Câmpeanu**, directorul serviciului

(Urmare din pagina 1)

- Câte spitale și-au plătit datoriile către dumneavoastră?

- Nu și-au plătit de anul trecut serviciile medicale pe care le-au prestat spitalele din teritoriu. Acest lucru ne grevează bugetul care și așa este auster pentru anul în curs. Am făcut toate demersurile pentru a ni se plăti banii, să vedem ce se va întâmpla de acum încolo. Nu putem spune că nu au plătit toți, dar mai sunt o parte care trebuie să ne vireze banii în cont.

- La ce sumă se ridică datoriile spitalelor către Ambulanță?

- Aceste datorii se ridică la suma de aproximativ 700 de milioane de lei. Atât mai avem de încasat ca să fim la zi.

- Care este situația ambulanțelor. Personalul este suficient?

- Conform normativelor Ministerului Sănătății, ar trebui să avem 271 de lucrători, dar nu sunt decât 245. Deficitul este la personalul medical (medici și asistenți), dar ne putem mândri cu personalul pe care îl avem deoarece în cadrul Programului REMSSY, unde au mai participat și delegații din județele Caraș Severin, Timiș , Hunedoara și Mehedinț, Aradul a fost notat cu cele mai bune calificative în urma testelor finale.

- Se mai fac investiții în mașini și în materiale?

- Parcul auto este în proporție de 80% cu normă de casare și cu aparatura deficitară. Mașinile sunt folosite atât în transport medicalizat cât și în cel nemedicalizat. Dar, pentru cazurile de urgență majoră, avem în fiecare tură câte două echipaje dotate la standarde europene cu care intervenim dacă este nevoie. În ceea ce privește investițiile, ne propunem să achiziționăm aparatură medicală pentru ca Serviciul de Ambulanță să fie acreditat și pe mai departe.

- Cum stați cu substațiile de Ambulanță din județ?

- Substațiile de Ambulanță din județ funcționează la parametri normali, însă la Ineu consiliul local a promis amenajarea unui nou spațiu în incinta fostei unități militare, iar la Chișineu Criș Ambulanța s-a mutat într-o locație la care mai sunt însă necesare amenajări. Pentru aceste lucrări vom cere prijinul CL.

- Ce ne-ați putea spune în loc de concluzii?

- În 2004, la Serviciul de Ambulanță s-a rezolvat un număr de 38.254 de cazuri, din care 17.581 urgențe majore iar 20.763 - urgențe de grad mai redus, care s-au tradus prin salvarea de vieți omenești sau prin ameliorarea suferințelor.

Foto: Ștefan Matyaș

Un partid confiscat

Accente

România este din nou o țară în care Puterea n-are nici o grijă din partea Opoziției. Ca și în legislatura trecută, până când, spre final, liberalii și democrații și-au dat mâna și au lucrat împreună, sub spectrul alegerilor care băteau la ușă, singurul oponent al celor de la putere este presa. Or, normal ar fi fost ca PSD, cel mai mare partid din România, să stea cu ochii pe „aliați" și să-i sancționeze la fiecare pas greșit. Și, har Domnului, ar fi avut ce critica. Cabinetul lui Tăriceanu pare incapabil să răspundă așteptărilor celor care au văzut în Traian Băsescu și în Alianța PNL-PD o soluție mai bună decât devenise vechea guvernare. De două luni de zile, guvernanții încearcă să înțeleagă ce au de făcut, care le este obiectul muncii. Avem parte de ezitări, de bâlbâieli, nu știe stânga ce face dreapta, premierul zice că a doua zi, la ședința de cabinet, se vor aduce modificări la Codul Fiscal, de exemplu, dar Ionuț Popescu, șeful Finanțelor nu știe de așa ceva și problema se amână sine die. Toate acestea nu trec neobservate și lasă urme. În nici două luni, peste 21 la sută dintre cei care credeau în „aliați", spune sondajul IMAS, au ajuns să opineze că guvernarea Tăriceanu nu este mai bună decât guvernarea echipei lui Năstase. Această rapidă lămurire a cetățenilor spune totul, mai bine decât ar spune ziarele din România, despre calitatea și prestația actualei puteri.

Cu un PSD activ în spate, cu o critică dură din partea acestora, deținătorii de azi ai puterii ar fi fost mai atenți, mai preocupați să nu dea din gard în gard. PSD este însă un partid în hibernare. „Tânărul" politician Ion Iliescu a reușit să paralizeze structurile superioare și organele de execuție ale partidului. Deși nu a fost ales, deși nu are funcție, Iliescu zburdă mânzește peste imașul central al PSD. El n-ar vrea să se înhame la căruță, nu-și dorește funcția supremă în partid, n-are ambiții de astea, dar simte că partidul are nevoie de el. Și atunci, ce să facă, săracul de el? Firește, se sacrifică. Acceptă să fie numit pentru a candida la funcția de președinte. E și vrerea oamenilor muncii, a maselor, or asta e deja poruncă!

Spectacolul pe care l-a dezlănțuit Ion Iliescu este unul jalnic. Dacă politicienilor le trebuie stomac să înghită orice, inclusiv broaște, Iliescu are vreo 7-8 stomacuri. Uită însă, Ion Iliescu, că populația n-are decât un singur stomac. Și că, da, oamenii acestei țări, tot mai mulți, au senzații de greață, de vomă. Ultima sa apariție la TV România 1 a fost elocventă. Pe scroll, banda de la baza imaginii, curgeau mesaje care-l îndemnau pe „tânărul" Iliescu să ne mai lase în pace, să meargă la plimbare, să ne scutească odată cu grija sa de tătuc bolșevic. Dar nu, având atâtea stomacuri, Ion Iliescu nu mai știe ce e greața, drept consecință nici nu crede că oamenii s-au îngrețoșat. El îi dă înainte cu minciunele de genul că partidul are nevoie de el, de experiența lui, de puterea lui de muncă. În realitate, Iliescu este un ins avid de putere cum poate nici Ceaușescu n-a fost. Iliescu este capabil să distrugă PSD, să-l lase fără audiență la electorat, doar ca să rămână el șeful cel mare. De ani buni, pune piedici partidului ca să-l ajungă din urmă și să-l călărească. A reușit, a luat hățurile și e fericit. Nici măcar nu-și mai cenzurează bucuria, plăcerea indecentă, obrăznicia cu care își jignește colegii mai tineri - Ioan Rus e impertinent, Mircea Geoană e un prostănac.

România avea nevoie de PSD, dar Iliescu l-a confiscat pentru sine. Să aibă cu ce-și umple timpul liber. Să-l plimbe de lesă prin țară.

Tristan Mihuța

Pesticidele de la Ineu - distruse pe banii europenilor

Reprezentanții Inspectoratului de Mediu, ai Direcției Agricole și ai Inspectoratului pentru Situații de Urgență s-au întâlnit, recent, la Prefectură, pentru a discuta soarta depozitului de insecto-fungicide și pesticide de la Ineu.

„Direcție Agricolă ne-a informat că există un program cu finanțare europeană ce se derulează prin Ministerul Agriculturii și care vizează dezafectarea celor 130 de astfel de depozite existente în toată țara. Vor fi trei puncte de neutralizare a deșeurilor, iar Aradul trebuie să le transporte la Oradea, cu sprijinul societății autorizate SARA, câștigătoarea licitației de ambalare și transport. Întreaga activitate va fi monitorizată de către o societate olandeză, iar distrugerea efectivă a insecto-fungicidelor se face în Germania", a precizat **Gavril Popescu**, vicepreședintele Consiliului Județean Arad.

În momentul de față, la Ineu sunt depozitate 77 de tone de deșeuri provenite de la societăți cu activitate agricolă, dar gradul de toxicitate a acestora este destul de scăzut, neprezentând pericol imediat asupra mediului înconjurător.

Procedurile au început cu data de 1 martie, dar primul depozitat dezafectat va fi cel de la Giurgiu. În ceea ce privește Aradul, nu se cunoaște data exactă de transportare a deșeurilor, dar până la sfârșitul anului chestiunea trebuie rezolvată.

Sorina Ambruș

Istoria la timpul viitor

Miercuri, 2 martie 2005, a avut loc, la **Grupul Școlar Forestier** Arad, etapa județeană a concursului „Istorie și societate în dimensiune virtuală".

Au participat elevi din licee și grupuri școlare, preocupați de cunoașterea istoriei și a științelor socio-umane, dar și buni cunoscători ai mijloacelor I.T., îmbinând astfel științele umaniste și tehnica informatică.

Au fost prezentate softuri educaționale și pagini web deosebit de interesante.

Câștigătorii au fost:

La secțiunea istorie:

Schneider Ștefan, **Anton Dania**, **Zsigmond Roland,** Liceul teoretic „A. M. Guttenbrunn" Arad, premiul I; **Sajco Bela**, **Baki Edwin**, Liceul teoretic „A. M. Guttenbrunn" Arad, premiul II; **Floruț Bianca**, **Ghivingă Cristina,** Liceul teoretic „V. Goldiș" Arad, premiul III; **Vlad Codrin**, Grup Școlar Forestier Arad, mențiune.

La secțiunea științe socio-umane:

Iovanov Vlad, Giura Anca, Colegiul Național „M. Nicoară" Arad, premiul I; **Mateuț Dariana,** Liceul teoretic „A. M. Guttenbrunn" Arad, premiul II; **Bulai Ana-Maria, Botea Viorel,** Grup Școlar Forestier Arad, premiul III; **Ile Ovidiu,** Liceul teoretic „A. M. Guttenbrunn" Arad, mențiune; **Moisă Carmen, Lupuți Alexandru**, Colegiul Național „M. Nicoară" Arad, mențiune; **Mocuța Mircea**, Grup Școlar Agricol Sântana, mențiune; **Răuț Ramona,** Grup Școlar Agricol Sântana, mențiune.

Elevii clasați pe primul loc la fiecare secțiune vor reprezenta județul Arad la etapa națională a acestui concurs. Le dorim succes.

Agathon - în control la PSD Arad

Secretarul general al PSD Dan Matei Agathon a sosit miercuri pe neașteptate în Arad pentru a se întâlni cu Dorel Popa și a verifica cum decurg alegerile în organizația social-democrată arădeană. În cadrul unei conferințe de presă, Dan Matei Agathon a spus că va veni tot mai des la Arad și, poate, va cere până la urmă flotant și locuință de la primarul Gheorghe Falcă. După această glumă, Matei Agathon s-a referit la propunerile de schimbare a statutului PSD. **„Avem în vedere ca membrii care pleacă și revin după un timp oarecare în PSD, să nu poată candida la funcții de conducere cel puțin o perioadă de unu sau doi ani".**

Dan Matei Agathon a adus în discuție negocierile cu FMI și schimbarea Codului muncii. În opinia lui Agathon, actualul guvern va eșua în negocierile cu FMI, iar **„modificarea Codului muncii va provoca un scandal imens, cum nu a mai existat vreodată. Este o șansă unică a Guvernului Tăriceanu să adune la aceeași masă toate marile centre sindicale. Sunt curios să văd ce se va întâmpla când vor ieși de la confruntările directe".**

D. A.

Prefectul aruncă „bomba":

„PNL Arad trebuie condus de un tânăr până la 40 de ani"!

Ieri, la conferința de presă a PNL, prefectul Cristian Stragea, președinte al organizației municipale, a lansat o veritabilă „bombă", afirmând că **„filiala județeană trebuie condusă de un tânăr până la 40 de ani"**. Preîntâmpinând întrebările ziariștilor, Stragea a adăugat că a făcut această declarație având în vedere **„semnalele transmise de către președintele Titu Gheorghiof".**

● **Sinceritate dezarmantă**

Cu o sinceritate absolut dezarmantă, prefectul a recunoscut că l-a **„promovat"** pe Gheorghe Pele ca urmare a insistențelor lui Gheorghe Seculici. Am folosit ghilimelele pentru că „promovarea" lui Pele a fost o simplă soluție de compromis pentru îndepărtarea lui din funcția de la Terminalul Cargo. **„La rugămintea lui Gheorghe Seculici, am căzut de acord ca Pele să nu mai fie la terminalul Cargo. Ce era să fac, să-l fac femeie de serviciu?".**

Simion Todoca

Democrații propun

Lege pentru schimbarea directorilor

Adrian Nițu, președinte delegat al PD Arad, a declarat în cadrul conferinței de presă de ieri că va propune parlamentarilor PD să inițieze un proiect de lege care să reglementeze juridic schimbarea directorilor de instituții deconcentrate odată cu schimbarea puterii. **„Lipsește un cadru juridic clar pentru ceea ce înseamnă schimbare de putere. Dacă există o lege, în acest sens, nu vor mai putea exista discuții. Trebuie să existe un cadru legal, coerent, pentru ca lucrurile să meargă de la sine".**

În ceea ce privește discuțiile cu UDMR și PUR, care doresc obținerea unor posturi de conducere din instituțiile deconcentrate, Adrian Nițu a spus că la sfârșitul acestei săptămâni va avea loc o întâlnire cu reprezentații celor două formațiuni pentru a se continua negocierile pe această temă.

Întrebat de redactorul ziarului „Adevărul", dacă patronatele au făcut presiuni asupra PD pentru a schimba Codul muncii, Adrian Nițu a spus că **„nu există presiuni, ci doar necesitatea eficientizării Codului muncii, care în felul în care este astăzi face ca activitatea firmelor să fie neeficientă".**

Replici între prefectul Cristian Stragea și PD Arad

În altă ordine de idei, Adrian Nițu și primarul Iustin Cionca au dezmințit cele afirmate de prefectul Cristian Stragea, într-o conferință de presă, precum că Gheorghe Seculici l-ar fi rugat să-l schimbe pe Gheorghe Pele de la Cargo. Adrian Nițu a declarat: **„să-i comunicați d-lui prefect că mai avem câțiva candidați pe care îi putem pune la recomandarea PD, pe locul PNL".**

Contactat telefonic, prefectul Cristian Stragea ne-a spus că **„observația d-ului Nițu are la bază o discuție prealabilă din interiorul Alianței".**

Daniel Albu

Emil Cismaș, secretar general adjunct al PNL!

Filiala arădeană a PNL înregistrează un nou succes prin numirea tânărului Emil Cismaș în funcția de secretar general adjunct al PNL la nivel național.

„Am promis că una din cele două funcții de secretar general adjunct va reveni Aradului, în favoarea unui tânăr și m-am ținut de cuvânt", a declarat deputatul Titu Gheorghiof.

● Liviu Bobar, mai aproape de scaun...

Tot în categoria „succese arădene"poate fi trecută și iminenta numire a lui Liviu Bobar ca director în cadrul Ministerului Transporturilor. **„Până când nu văd decizia de numire, nu pot să declar nimic. Mai bine să spun ce am făcut, decât să spun ce vreau să fac"**, a punctat Gheorghiof.

T. S.

La Conferința Națională TNL

Aradul va avea un candidat pentru Biroul Național

La Conferința Națională TNL, care va avea loc la București, în 27 și 28 martie, organizația arădeană va avea cea mai numeroasă delegație , 13 persoane. Loredana Cismaș va candida pentru o funcție în Biroul Național, având mari șanse de a câștiga ● După Conferința Națională, vor avea loc alegeri pe municipiu și județ. Deși la ora alegerilor pe județ actualul președinte, Nelutu Cristina, ar mai putea candida, având doar 29 de ani (limita este 30 de ani), acesta declară că nu își va mai depune candidatura: **„Sunt mai mulți tineri de valoare care vor dori să candideze, așa că vreau să îi mai las și pe alții și să mă implic mai mult în activitatea organizației de seniori".**

Simion Todoca

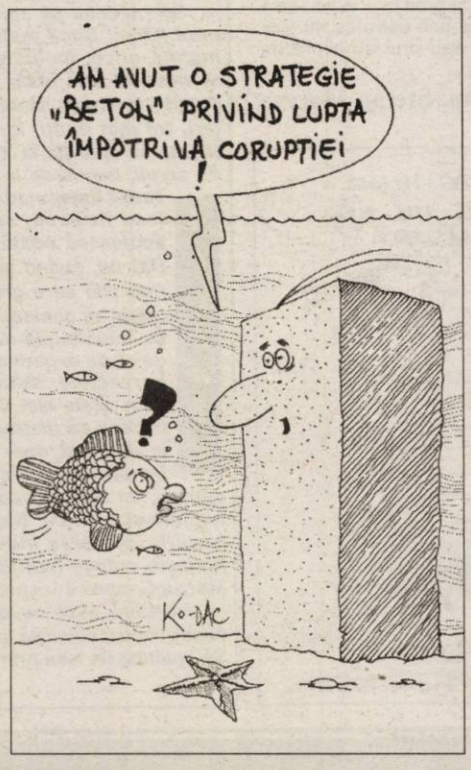

După ce a trecut la PD Arad

Teodor Mihuț, demis din funcția de președinte al PUNR

În urma apariției în presa locală și centrală a unor articole referitoare la trecerea, prin comasare, a organizației PUNR Arad la PD, președintele PUNR, generalul Mircea Chelaru, ne-a trimis la redacție un comunicat, în care anunță demiterea lui Teodor Mihuț din funcția de președinte al PUNR Arad și răspunde celor afirmate în presă de către Emil Boc, președinte interimar al PD.

● **„Referitor la afirmațiile președintelui interimar al PD, domnul Emil Boc, privind o posibilă comasare prin absorbție a PUNR, preluate de majoritatea mass media, fac următoarele precizări:**

1. Până în prezent, conducerea centrală a PUNR a respins posibila dispariție prin absorbție în favoarea oricărei formațiuni politice, fapt care exclude abordarea acestui subiect, inclusiv cu PD.

2. Deciziile unor lideri locali din Turda și Arad, de a negocia migrarea către PD sunt acte izolate și nu reprezintă opțiunea și spiritul PUNR.

3. Desemnarea d-lui Valeriu Tabără pentru a se „ocupa" de această inginerie politică este nefericită și imorală și se va solda cu un eșec jenant pentru PD.

4. În virtutea prerogativelor date de statutul PUNR, demit din toate funcțiile deținute în conducerea centrală și locală pe dl. Miclăuș Vasile din cadrul organizației județene Cluj și pe dl. Mihuț Teodor din cadrul organizației județene Arad.

5. PUNR rămâne consecvent angajamentelor sale anterioare formulate prin protocolul de parteneriat politic cu PSD și reafirmă necesitatea continuării procesului de revigorare și însănătoșire a vieții politice românești prin practicarea unui comportament public onorabil".

● **Teodor Mihuț : „Demiterea nu își mai are rostul"**

Contactat telefonic, Teodor Mihuț ne-a declarat că **„demiterea nu își mai are rostul, din moment ce atât eu cât și membrii filialei suntem deja membri ai PD Arad. Cum am mai spus, cred că dl. general va urma, în final, calea aleasă de filiale, acceptând și de iure o comasare realizată de facto".**

● Am reușit să discutăm telefonic și cu dl. Chelaru, pentru a afla dacă are în vedere reorganizarea filialei și dacă are pe cineva pregătit pentru aceasta.

A declarat că în perioada următoare, nu știe exact când, va trimite la Arad un vicepreședinte, pentru a studia situația la fața locului.

Simion Todoca

Micul dictator

☛ (Urmare din pagina 1)

Dar aceasta a fost istoria și ea a fost scrisă așa cum se știe, Ion Iliescu profitând ca nimeni altul de o anume conjunctură ca și de un anume „sprijin" numai de el știut. În mod normal, după o asemenea viață - de două ori (și jumătate) președinte al României și după 50 de ani de politică „grea" - cei mai mulți se retrag.

Din bun simț, dacă nu din cauză de vârstă, - pentru că 75 de ani este, totuși, o vârstă! - mai puțin însă omul nostru care se încăpățânează să rămână în politică. Și nu orice, ci neapărat mare șef, respectiv președinte al PSD-ului! Deși, cum ziceam nu m-a interesat niciodată în mod deosebit Ion Iliescu, mărturisesc că am fost ușor jenat când la prima ședință a conducerii PSD-ului, după ce Ion Iliescu predase Cotroceniul, acesta s-a așezat fără prea multe fasoane direct la masa prezidiului, alături de Adrian Năstase. Firește, mă gândesc că înainte de ședință Adrian Năstase l-o fi invitat să ia loc la masa prezidiului, dar un minimum bun simț ar fi trebuit să-l facă să refuze invitația. Fie și formal, mai ales că era la prima sa apariție publică ca simplul Ion Iliescu și nu ca președinte al țării, Ion Iliescu. Însă, nu, el s-a înfipt de la bun început pe un loc pe care îl consideră doar al lui și pe care pe parcursul celor două mandate de președinte doar l-a „închiriat". Întâmplător lui Adrian Năstase, omul de paie, nici că se poate mai potrivit pentru un astfel de „chiriaș". Pentru că este limpede pentru oricine că în toată această perioadă cel care a condus realmente PSD-ul a fost Ion Iliescu și nu Adrian Năstase.

Pentru ce merite „deosebite"? Cum ziceam, probabil, pentru așa-zisa sa contribuție „fundamentală" la înființarea PSD-ului de astăzi. Care contribuție - tot cum spuneam - este una conjuncturală, situație pe care oricine dacă ar fi fost în locul lui Ion Iliescu ar fi exploatat-o la fel. Însă cum n-a fost să fie altul, ci Ion Iliescu acesta a profitat și profită fără menajamente de acest privilegiu și astăzi. Un privilegiu care însă i-a întunecat și îi întunecă gândirea, percepția reală a lucrurilor și care l-a transformat într-un mic tiran, într-un dictator care împarte sentințe în stânga și în dreapta: „acela este imatur, celălalt depășit, iar altul prostănac"? ce nu mai ține seama de nimic și nimeni și care urmărește doar păstrarea cu orice preț a funcției.

Ion Iliescu este - clar - bolnav. Un bolnav politic - așa cum au fost toți dictatorii - care nu realizează că vremea lui - bună, rea, cum a fost - a apus. Și a apus de mult și, mai ales, a apus definitiv, un adevăr pe care Ion Iliescu nu-l va accepta nici mort. Doar dacă va fi obligat să-l accepte.

Din păcate însă acest lucru nu are cine să-l facă, pentru că asemenea lui Ion Iliescu, și „micul" Ion Iliescu, Adrian Năstase, s-a înconjurat numai de oameni fără verticalitate, interesați doar de buzunarul și de binele lor. Așa că, dată fiind această situație, dictatorul Ion Iliescu va mai dicta probabil, încă mulți ani în partid... Cu urmările care nu sunt greu de ghicit. Pentru partid, în primul rând. Care s-ar putea să ajungă un al doilea PNȚCD.

*

P.S. Culmea ipocriziei! Deși a tot amânat să-și anunțe candidatura la șefia partidului „alintându-se" ca o fată mare înainte de noaptea nunții, Ion Iliescu a fost rugat, mai alaltăieri la Conferința municipală PSD București - care a și adoptat în acest sens o declarație „unanimă" de susținere - de a „binevoi" să candideze la președinția PSD. Dl. Ion Iliescu n-a „binevoit" deocamdată să dea curs invitației „maselor", probabil el așteaptă un prilej nimerit. Știu eu, o zi cu lună plină! Sau una cu temperaturi „pozitive", mai calde. De fapt, pentru ce s-ar grăbi, doar cine i-ar putea amenința „moștenirea"?!

Normele europene de protecție a mediului ar putea pune lacătul pe CET

Nu degeaba capitolul referitor la protecția mediului a fost încheiat printre ultimele și asta în urma unor negocieri la sânge cu reprezentanții Uniunii Europene. Aspectul rămâne unul sensibil pentru țara noastră și va da multe bătăi de cap guvernanților și reprezentanților lor în teritoriu. În Arad, primul semnal cu adevărat alarmant l-a tras inginerul Cristian Ispravnic, directorul executiv al Agenției de Protecția Mediului Arad, care, după întâlnirea zonală de la Timișoara, a venit cu directive precise ce trebuie respectate și de către edilii noștri.

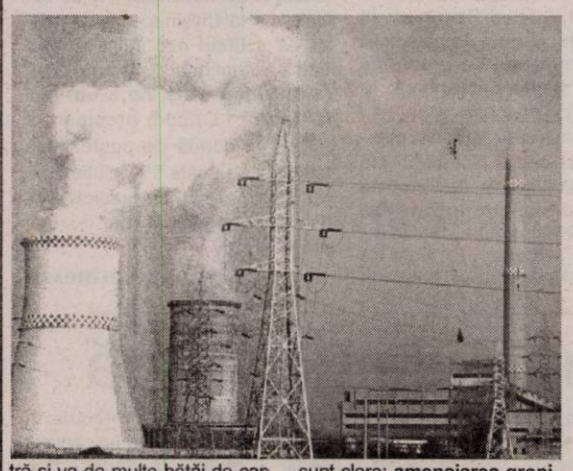

Condusă de secretarul de stat Ladislau Korodi, întâlnirea din orașul de pe Bega a reunit directorii Agențiilor de Mediu din Caraș Severin, Hunedoara, Timiș și Arad, dar și reprezentanți ai prefecturilor din județele menționate. Scopul ședinței a fost sensibilizarea autorităților locale cu privire la sarcinile ce trebuie îndeplinite fără preget în fiecare unitate teritorială. Raportat la Arad, prioritățile sunt clare: **amenajarea gropilor de gunoi ecologice, construirea stațiilor de epurare a apei, extinderea rețelei de canalizare menajeră și „vindecarea" Centralei Electrice de Termoficare.** Luându-le pe rând, am spune că e jale mare. Nici una dintre cele 156 de gropi de gunoi existente în prezent pe raza județului nu vor mai fi funcționale în Uniunea Europeană, ele trebuind înlocuite cu șapte stații de transfer și un singur deponeu ecologic. Inutil să mai spunem că această investiție presupune cheltuieli imense, la fel ca și înființarea stațiilor de epurare pentru fiecare localitate cu peste 2000 de locuitori. În ceea ce privește racordarea la sistemul de canalizare menajeră, lucrurile par și mai grave. E destul să menționăm faptul că în județ doar 7% din populație are privilegiul de a folosi banala canalizare, iar normele Uniunii Europene prevăd ca 60% din locuitori să aibă acces la acest serviciu.

Ajungând la CET, situația pare fără ieșire. Pentru ca societatea arădeană să-și continue activitatea și în Uniunea Europeană trebuie investiți de aproximativ 12 milioane de euro. Ca administrator al CET-ului, Consiliul Local are datoria să suporte toată cheltuiala, ceea ce este o utopie în condițiile în care și așa bate vântul prin bugetul local. **„În aceste condiții, administrația Falcă are toate șansele să fie cea care dă verdictul: retehnologizarea, ori închiderea definitivă a CET-ului"** - este de părere Cristian Ispravnic.

Dureroasa decizie s-ar putea înscrie printre multe altele pe care autoritățile române le vor lua în următorii ani. Drumul ce trebuie parcurs în direcția integrării în Uniunea Europeană se anunță foarte greu și scump din cale afară. Numai pentru îndeplinirea normelor de protecție a mediului, în țara noastră se va cheltui „frumușica" sumă de 29,3 miliarde de euro până în 2018...

Călin Mnerie
Foto: Șt. Matyaș

Liga pensionarilor militează pentru ridicarea pragului la gratuități

Asociația „Liga Județeană a Pensionarilor" a convocat o întâlnire cu presa în care a ținut să prezinte problemele pe care le va discuta, în cadrul unei întâlniri ce va avea loc, astăzi, cu parlamentarii și consilierii. Astfel, pensionarii intenționează să-i convingă pe aleșii locali să aducă plafonul de patru milioane de lei, pentru acordarea gratuităților pe mijloacele transport în comun, la nivelul salariului mediu net pe economie. Totodată, se încearcă rezolvarea situației bolnavilor de diabet, care trebuie să se deplaseze lunar și să stea la cozi interminabile pentru a-și primi medicamentele.

Pensionarii doresc să-și mai precizeze, o dată, poziția față de Casa Pensionarilor și să-i convingă pe aleșii locali să facă reparațiile necesare în sediul de pe strada Petru Rareș sau să li se repartizeze un alt imobil corespunzător pentru această destinație.

În ceea ce privește recalcularea pensiilor, și aici, Liga intenționează să facă mai multe propuneri, cum ar fi indexarea lunară a pensiilor cu rata reală a inflației, dreptul soțului supraviețuitor de a moșteni o parte din pensia celui decedat etc.

„De asemenea, inițiem un proiect de lege unitar care să prevadă gratuitate la transport pe toate căile rutiere și navale pentru toate persoanele vârstnice din țară și un alt act legislativ privitor la reducerea TVA la alimentele de bază, cu minim 12-15%" spune **Ilie Cerna**, președintele Ligii Județene a Pensionarilor.

Anca Hălmăgean

Identități false

Polițiștii de frontieră de la Nădlac au reținut două persoane care s-au prezentat pentru ieșirea din țară, legitimându-se cu pașapoarte elibrate de autoritățile competente din Republica Moldova.

La verificări, polițiștii de frontieră au constatat că documentele cu care s-au legitimat cele două femei - **Veronica P.**, de 28 de ani și **Elena O.** de 40 de ani - nu le aparțin.

Luate la întrebări, femeile au declarat că au intrat legal în România, iar Veronica P. a prezentat la ieșire și permisul de soggiorno, aparținând surorii sale, cu care dorea să ajungă în Italia pentru a-și găsi un loc de muncă. La rândul său, Elena O. a prezentat la frontieră un pașaport eliberat în Moldova și unul eliberat de autoritățile române. Ea a declarat că documentele au fost obținute de la sora sa din Italia care are dublă cetățenie româno-moldovenească.

„Extinzându-se cercetările, s-a constatat că pașapoartele titularelor se aflau **în servieta lui Teodor P., șoferul mijlocului de transport care se angajase să le țină asupra lui până la trecerea frontierei. Pe numele celor două femei s-au întocmit dosare penale pentru fals privind identitatea și tentativă de trecere a frontierei de stat, iar șoferul este cercetat penal pentru complicitate la tentativă de trecere a frontierei și fals privind identitatea**", ne-a declarat subcomisar **Ion Mareș**, purtătorul de cuvânt al Inspectoratului Județean al Poliției de Frontieră Arad.

Sorina Ambruș

O nouă conducere a Ligii Studenților din Universitatea „Aurel Vlaicu"

În urma retragerii din funcție a președintelui în exercițiu Irinel Ciocioc, Liga Studenților din Universitatea „Aurel Vlaicu" Arad - singura organizație studențească recunoscută din UAV - și-a ales o nouă conducere: Președinte - Paul Boeriu; Vicepreședinte - Bont Cristina; Secretar general - Elek Dorothea; șef Departament economic - Farcaș Radu; șef Departament organizatoric - Cristea Corina; șef Departament cooperare internațională - Nilă Andrei; șef Departament imagine - Cosma Ciprian; șef Departament mediatizare -Ienci Stelian; șef Departament relații sociale - Apetrei George

În calitate de observatori externi au fost invitați dl. Sorin Trocan, director pe probleme studențești din UAV și dl. lector dr. Lucian Cernușa din cadrul Facultății de Științe Economice din UAV.

Noul Birou Director și-a exprimat dorința de a continua seria de activități social-culturale, sindicale, educative, sportive, de cercetare, civice, ecologice și extinderea pe alte planuri Astfel s-a emis termenul de 04.03.2005, dată la care vor fi comunicate proiectele selecționate pentru a fi puse în practică în acest an calendaristic.

Liga Studenților din Universitatea „Aurel Vlaicu" Arad așteaptă în continuare posibilități de colaborare cu alte ONG-uri active din Arad, pentru a revigora activitatea societății civile din județ.

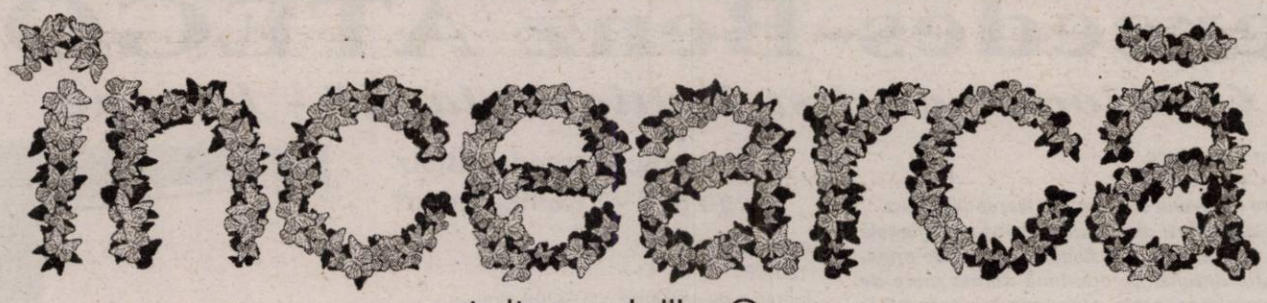

gratuit serviciile Orange

30 minute în orice rețea națională
alege opțiunea
15 minute naționale

20 minute lunar
pe viață, în orice rețea națională

10 USD cadou
în puncte Thank You

Ia-ți orice abonament din planul Personal până la 17 aprilie pentru 2 ani şi poți încerca gratuit în primele 2 luni orice opțiune la alegere. Alege opțiunea 15 minute în orice rețea şi vorbești gratuit 30 de minute cu toți prietenii tăi.

În plus, primești 20 minute lunar pe viață în orice rețea, 10 USD cadou în puncte Thank You, 200 mesaje scrise şi telefoane la prețuri speciale.

Vino în Orange shop şi la partenerii Orange pentru a afla oferta completă.

www.orange.ro

telefoane disponibile în limita stocului; prețurile nu includ TVA;
oferta este valabilă în Orange shop din orașul Arad și la partenerii Orange din Arad și județul Arad

orange™

(com./02.2005)

Produsele MODA - apreciate la târgul de la Düsseldorf

La începutul lunii februarie, firma arădeană MODA a participat la cel mai mare târg de profil din Europa, târgul CPD de la Düsseldorf, alături de alte firme românești din domeniul confecțiilor. **„A fost a 14-a noastră prezență la această consacrată manifestare, unde se adună cei mai mari producători mondiali din domeniul confecțiilor. Prezența firmelor românești a fost structurată în două pavilioane, unul pentru confecțiile de femei, unul pentru cele de bărbați"**, ne spune directorul general al societății, Monica Fufezan.

înainte de târg. Prezența la marile târguri, dar în special la CPD e o chestiune de imagine, te legitimează ca și un bun creator. În plus, la CPD participă toți clienții noștri, deci pentru noi târgul e o posibilitate de a vedea colecțiile lor, de a alege produsele pe care le vom face la Arad în următoarele luni", adaugă doamna Fufezan.

În cadrul acțiunilor de promovare destinate marcării prezenței românești la CPD, într-una din zilele târgului a fost organizată o întâlnire de afaceri intitulată **„Ziua confecțiilor românești la Düsseldorf"**, urmată de o prezentare de modă, evenimente gazduite de standul românesc. **„La parada modei, am venit cu o premieră: fiecare piesă a fost asortată cu o pălărie, produse de firma arădeană Lucia M. Produsele noastre, îmbrăcate de manechine celebre, au fost apreciate de vizitatori"**, mai spune directoarea Fufezan.

Foto: M. Szego

La Düsseldorf, MODA a prezentat peste 20 de produse toamnă-iarnă, creație proprie. Participarea la târg a presupus un studiu susținut din partea creatorului firmei, Augustin Sabadiș, care timp de trei luni a fost prezent la mai multe cursuri și ateliere de lucru organizate la București, în vederea selectării firmelor românești participante la CPD. **„Participanții sunt aleși în funcție de colecțiile prezentate, cu câteva luni**

G. Knap

Dialog social

Primăria vrea să privatizeze spitalul din Sebiș

● Bugetul CET e prea mic pentru măriri de salarii

Dacă e prima zi de joi din lună avem dialog social. Comisia de Dialog Social a Județului Arad s-a întrunit ieri. Gavril Popescu, vicepreședintele Consiliului Județean Arad, prefectul Cristian Stragea și primarul Gheorghe Falcă au dorit să dea un ritm alert discuțiilor. Așa că au început cu bugetele de venituri și cheltuieli pe anul în curs la Salubritate Arad și la CET Arad. Dacă la prima societate subordonată Primăriei nu au fost probleme, la CET cele trei sindicate au ceva de zis. **„Bugetul este aprobat de Consiliul de administrație și de către AGA. Este făcut și funcționăm pe baza lui"**, a precizat directorul CET Arad, Lucian Barniciu. În schimb toți cei trei lideri sindicali au punctat faptul că problema salariilor rămâne deschisă, în sensul majorării acestora.

Problema cea mai controversată a fost cea a Spitalului din Sebiș. Este vorba de intenția Consiliului local de a privatiza unitatea. Drept urmare, Sindicatul Sanitas a protestat. Direcția de Sănătate Publică Arad **„știe din presă despre acest lucru"** și a catalogat intenția drept ilegală. Primarul Feieș a spus că oamenii așteaptă servicii medicale de calitate, iar la Chișineu-Criș, privatizarea a făcut minuni. Primarul Falcă a confirmat: **„ce am văzut la Chișineu- Criș, nu avem nici la Arad"**. Oricum problema a rămas în coadă de pește, însă privatizarea poate fi o soluție pentru a asigura un act medical civilizat. În fond asta doresc pacienții.

G. Constantinescu

Un nou manual de genetică

În condiții grafice de o decență apate, de mare sugestivitate, la Editura Arădeană „Vasile Goldiș" University Press a apărut de curând manualul universitar **„Genetică Medicală"**, sub semnătura a doi autori tată-fiică: Prof.dr.ing.Ioan Vintilă, de la Facultatea de Medicină generală din Arad și dr.Daniela-Roxana Vintilă, de la Universitatea de Medicină și Farmacie Timișoara. Cunoscutul profesor Ioan Vintilă vine cu experiența și realizările de o viață în domeniu, iar Daniela Vintilă, care-i calcă pe urme, vine cu inegalabilele atribute ale tinereții: energia și entuziasmul. Drept care manualul este de mare și actuală valoare informativă, bine structurat și cu un stil de mare accesibilitate într-un domeniu nu facil accesibil.

În pregătirea medicală, astăzi, dar mai ales mâine, genetica trebuie să aibă rol primordial, deoarece în mod firesc patologia trebuie căutată în celulă, în disponibilitățile morfo-funcționale moștenite și dobândite ale acesteia. Atât structura cât și funcționarea celulei depind în mod esențial de zestrea genetică - real destin biologic. Dar la fel sunt ampretate și aberațiile morfo-funcționale celulare, respectiv organismul-sistem din care acestea fac parte. Cartea la care fac referință e scrisă în spiritul acestei idei. Nu sunt omise nici problemele spinoase, controversate ale materiei și se fac referiri la perspectivele cercetării în domeniul geneticii; la ce se așteaptă omenirea de la aceste studii. Dacă în trecut se amintea la alte discipline despre eriditate, în prezent instrucția medicală este de neconceput fără genetică moleculară. Hipocrat avea un concept intuitiv: să vindece bolnavii și nu bolile.

Dintre capitolelele cărții așa aminti câteva: Cromozomii, Căile de realizare a eredității, Bolile genetice, etc. Volumul are extensie pe 304 pagini și beneficiază de referințe bibliografice de calitate. Îl recomand cu căldură tuturor celor interesați.

Pentru cei interesați, volumul se găsește la Librăria Universității „Vasile Goldiș".

Prof.dr. Alexandru Stupariu

Mercedes-Benz ATEGO 2

Camioane de distributie de la 6,5 - 16 tone

Noul Atego - Construit penru a conduce.

Calitatea este un termen care a devenit sinonim cu Mercedes-Benz.
Atego reprezintă soluția ideala pentru distribuția urbană și regională în segmentul de la 6,5 până la 16 tone. Pentru fiecare cerință de transport poate fi oferită configurația optimă, ce combină durata mare de exploatare, flexibilitatea, caracterul economic, siguranța și confortul în exploatare.
Succesul in sectorul distributiei poate fi regasit in mai multe aspecte. Printre ele sunt consumul redus de combustibil, intervalele lungi pentru service si un grad inalt de siguranta.
Confortul este asigurat de concepția nouă a autoșasiului și a cabinei.
Accesul în cabina este facilitat de unghiul mare de deschidere al ușii și de treptele joase cu suprafața antiderapantă și amplasate echidistant.
Parbrizul mare și geamurile laterale cu întindere mare în partea inferioară, conferă șoferului o vizibilitate sporită în fața, în lateral și în jos, necesară activității de distribuție urbană.

Autosasiu Mercedes-Benz Atego 815 - 27.690,- Euro*

- cabina scurta
- 150 CP
- lungime de carosare cca. 6200 mm
- sarcina utila 4000 kg

Autosasiu Mercedes-Benz Atego 815 - 30.990,- Euro*

- cabina lunga cu 1 pat
- 150 cp
- lungime de carosare cca. 6000 mm
- incalzire in stationare
- sarcina utila 3850 kg

Autobasculanta Mercedes-Benz Atego 815 K - 35.790,- Euro*

- cabina scurta
- 150 CP
- bena basculabila pe 3 parti 4000 x 2300 x 400
- sarcina utila 3235 kg

Conditii de pret: Ex-works Germania

Finantare:
Credit extern fara garantii, oferit de DaimlerChrysler in urmatoarele conditii:
Perioada - de la 1 la 5 ani
Avans - 15 %
Dobanda - 7,43 % / an - aplicabila la sold
6 luni de gratie de la livrare

(C.1100/2005)

Pentru detalii si relatii suplimentare, specialistii Auto Schunn va stau la dispozitie la urmatoarele numere de telefon :
Director Vanzari: Liviu Patcas - 0742/036910
Referent Vanzari: Dinu Scurtu - 0742/036909
Referent Vanzari: Adrian Pintea - 0742/036919

AutoSchunn Partener Autorizat DaimlerChrysler AG ARAD, Micălaca Est DN 7 FN; Tel: 0257 / 28 66 80; Fax: 0257 / 28 14 74 DEVA, Bd. 22 Decembrie, Bl. A1; Tel/Fax: 0254 / 228.098, 228.099
www.mercedes-benz.ro

Baschet masculin

Războiul orgoliilor

Această avancronică a partidei de baschet masculin dintre echipele BC West Petrom Arad și Farul Constanța s-ar fi putut intitula la fel de bine și altfel: **„Elevul vrea să-și depășească profesorul”.** Pentru că iubitorii baschetului arădean își aduc aminte cu nostalgie de „zăpezile de altă dată”, în care actualul antrenor al „marinarilor”, Dragan Petricevici conducea echipa petrolistă - împreună cu Adi Budurean, Emerich Davidhazy și Dan Gabriel Boric - spre primul titlu național din istoria West Petrom-ului.

Prezentul scoate în evidență, la prima vedere, o întâlnire cu un favorit cert: Farul Constanța. Preluați pe parcursul acestui sezon de Dragan Petricevici, oaspeții de mâine ai Aradului au un lot multinațional, în care americanul Hatcher și australienii Boeriu și Molnar sunt vedetele echipei. Pentru constănțeni acest sezon este doar unul de „încălzire”, în vederea viitorului campionat, când formația de la malul Mării Negre va ataca titlul. Chiar și fără un obiectiv anume, Farul nu concepe să se împiedice de gruparea petrolistă, iar Petricevici își va monta jucătorii pentru a evita o înfrângere în dauna elevului de altă dată.

Bernard Haslett (cu mingea) vrea să-i demonstreze conaționalului său de la Farul, că la Arad el face legea pe teren.
Foto: Viorel Musca

De partea cealaltă, West Petrom-ul crede în șansa ei. Dacă echipa va reedita prestația din partida cu Dinamo, suporterii fideli ar putea aplauda la sfârșitul celor 40 de minute o victorie a favoriților. Antrenorul Budurean nu va putea conta în acest veritabil război al orgoliilor pe tinerii Pașca și Dudaș (accidentați) dar este optimist: **„Sper să facem un joc bun și să ne apropiem victoria. Băieții sunt motivați și sperăm să avem alături cât mai mulți suporteri. Încurajările lor ne pot purta spre un nou succes”.** La mijlocul acestei săptămâni, arădenii au onorat invitația echipei maghiare, Debrecen Vadkakasok pentru un joc de verificare. În astfel de întâlniri scorul contează mai puțin, dar diferența dintre cei opt străini ai adversarilor și cei trei ai petroliștilor a fost evidentă. La fel ca diferența de valoare dintre campionatele de baschet ale celor două țări. „Amicalul” a prins bine, „dușul rece” așișderea, iar Toroman (absent în Ungaria) et company abia așteaptă confruntarea cu „marinarii” lui Petricevici.

Partida de **mâine, ora 18,** de la Sala Sporturilor va fi oficiată de cuplul de arbitri: Marian Oprea (Brașov) - Laszlo Bukaresti (Sovata).

Daniel Scridon

Albe și negre

Frustrarea lui George

Câtă vreme s-a ocupat de pregătirea seniorilor, rezultatele nu i-au fost aliat. Cu o excepție, dar atunci pe banca „generației de aur” a baschetului feminin arădean putea sta oricare alt antrenor. Scos de mai multe ori pe ușa din dos, George Mandache - despre el este vorba - s-a reorientat repede spre sectorul juvenil. Acum își împarte timpul între juniorii Liceului cu Program Sportiv și lotul național feminin de tineret. Cel din urmă post îi este asigurat mai mult datorită faptului că este concitadin cu federalii. Dar, nu acest „amănunt” face obiectul însemnărilor noastre din acest colț de pagină.

Condamnabil este gestul profesorului George Mandache, care în finala județeană a Cupei Liceelor la baschet a găsit de cuviință să-și rezolve frustrările în fața unor liceeni amatori, ce practică sportul cu mingea la coș doar din plăcere. Aproape întreaga finală, Mandache nu a operat modificări în „5”-ul de bază al LPS, nici când scorul a luat proporții nefirești, de parcă la mijloc era cel puțin un titlu național. Gest meschin, deoarece elevii lui fac antrenamente zilnice, câtă vreme ce amatorii de la „Aurel Vlaicu” nu puteau emite nici un fel de pretenții. Ne întrebăm ce fel de pedagog este George Mandache, dacă tolerează și se bucură pentru umilirea unor amatori? Când va da șanse și rezervelor să joace, dacă nu într-un astfel de meci disproporționat, încheiat cu o victorie frustrantă la ... 83 de puncte diferență? Adevărații învingători ai finalei sunt cei de la „Aurel Vlaicu”, care au îndurat cu demnitate umilința pusă la cale de frustratul profesor Mandache.

Mai bine și-ar fi „încordat mușchii” pe vremea cât a fost antrenor al naționalei de senioare, unde - din păcate - s-a făcut remarcat doar prin provocarea unor scandaluri și o selecție dubioasă. Probabil, așa își închipuie antrenorul Mandache că poate să-și lingă „rănile” trecutului. Frustrant, dar...

Daniel Scridon

Baschet feminin

Examen greu

Eșecul cu Universitatea Cluj a avut darul de a readuce formația BC ICIM cu picioarele pe pământ. Arădencele au fost criticate, pe rând, de public, presă, antrenori și de conducerea clubului, reproșându-li-se evoluția foarte slabă din acel meci. O critică, la urma-urmei, constructivă, din care să se tragă concluzii, învățăminte. Totuși, baschetbalistele noastre au ocazia să arate, mâine, că nu aceasta este adevărata lor față. Misiunea este grea, fără discuție, dar și motivația este pe măsură. O prestație remarcabilă ori chiar un triumf cu valorosul adversar întâlnit, CET Govora, ar acționa precum un balsam, ar face uitate din greșelile trecutului.

„Este o partidă mai dificilă decât cu Universitatea. Gruparea din Govora a bătut Clujul, Sportul, Rapidul, are sportive cu experiență... Chiar și fără ședința de la începutul săptămânii, unde s-au blocat primele jucătoarelor, chestiunea principală este de neputință din partea acestora. Nu au avut până acum responsabilități atât de mari. Să nu se uite tinerețea lor, că Laura Drăgoescu, în calitate de fundaș, poartă pe umeri o povară imensă (nici măcar Stoenescu sau Părău nu făceau asta), că Șipoș a fost reprofilată extremă” - consideră antrenorul BC ICIM, Dan Moraru.

Deoarece pentru ocuparea locului 4 la finele sezonului regulat, șansele au devenit nule, în mod sigur registrul tactic se va schimba. Astfel, Moraru intenționează să folosească și baschetbaliste care, în alte condiții, nu prea prindeau echipa, cum ar fi Bucică ori Moiseev.

Disputa de sâmbătă, de la ora 10,30, din Sala Sporturilor va fi arbitrată de Alexandru Olaru (București) -fiul comisarului F.R.B., Ion Olaru- și Mircea Șerban (Pitești). Supervizor este Mihai Aldea din Ploiești.

Adrian Hărțău

Programul competițiilor

● **Baschet.** Sâmbătă, la Sala Sporturilor „Victoria” vor avea loc meciurile de baschet după următorul program:

● **ora 10,30: BC ICIM Arad-CET Govora (Divizia A feminin)**

● **ora 18: West Petrom Arad-Farul Constanța (Divizia A masculin)**

● la Sala Decebal, **sâmbătă, ora 14: UAV West Petrom II Arad-Mureșul Tg. Mureș** (Divizia B masculin); duminică, ora 11,30: LPS BC ICIM Arad - Liceul „M. Eminescu” Oradea.

● **Handbal.** Sâmbătă, ora 12,30, la Sala Sporturilor „Victoria”: **HC Arad-Unirea Sânnicolau Mare (Divizia A masculin)**

Medalii arădene la „naționalele” de înot

În prima zi a „naționalelor” de înot pentru seniori ce se desfășoară la Pitești, sportivii arădeni au cucerit patru medalii. **Daria Coroș** (CSM -PAB) a cucerit argintul probei de 50 m. fluture, iar colegul de club, **Norbert Lux,** a ocupat locul II în proba de 100 m. spate. Performerul primei zile de concurs a fost arădeanul cu dublă legitimare CSM Pitești - CSȘ Arad, **Cătălin Cosma,** care a câștigat medalia de bronz la 400 m. liber și medalia din cel mai prețios metal, împreună cu ștafeta de 4 x 200 m a CSM Pitești.

D. S.

Și Divizia D a fost amânată

La solicitarea majorității conducătorilor de cluburi și în fața evidenței, președintele AJF Arad, Nicu Selejan a fost obligat să dea înapoi. Astfel, Biroul Executiv al forului fotbalistic județean întrunit ieri dimineață într-o ședință extraordinară a decis amânarea startului returului Diviziei D cu o săptămână.

D. S.

Romvest 92 a câștigat turneul de la Oradea

Grupa 1992 a AS Romvest, condusă de prof. Dinu Donca, a confirmat din nou la turneul de la Oradea, reușind să câștige locul I - cu prima echipă; și locul III - cu echipa secundă. Au făcut deplasarea în orașul de pe Crișul repede următorii jucători: **Csurka, Trif, Popovici, Vidican, Pugna, Bulc, Gornea, Vlad, Lakatos, Mic, Monac, Gavra, Cuedan, Bura.**

Organizatorul de competiții al AS Romvest, Stefan Jenei ne-a oferit cu acest prilej câteva amănunte despre preconizatul turneu din Italia, pe care echipa lui Dinu Donca îl va efectua la finele acestei luni la Parma. Datorită rezultatelor pe plan internațional din ultimii ani, Romvest a fost desemnată cap de serie, reușind astfel să evite în prima fază echipe de top ca: AC Milan, Lazio, FC Barcelona, AC Parma etc. Amintim doar câteva din performanțele internaționale ale acestei grupe de excepție: Locul I - la „Dania Cup” (Danemarca); la Viena (Austria); la Sardinia (Italia); la Szolnok (Ungaria).

* * *

În cadrul aceluiași turneu de la Oradea, grupa 1994 (antrenor Feri Tisza) de la AS Romvest a ocupat primul loc la categoria ei de vârstă.

D. Scridon

Campionatul Național al Liceelor, finala județeană

● „Zona” la baschet va fi găzduită de orașul nostru

Sala Sporturilor „Victoria” a fost, miercuri, plină de liceeni. Motivul l-a constituit finala județeană a C. N. al Liceelor și, cum este și firesc, au venit să își susțină colegii angrenați în competiție. Ramurile sportive care s-au disputat la „Polivalentă” au fost baschetul, atât la masculin cât și la feminin, fotbalul (F+B), iar la volei s-a desfășurat doar finala la fete.

● Două discipline au fost câștigate de LPS Arad

Baschetbalistele de la LPS Arad au trecut, cu 98-41 (27-6, 24-7, 27-14, 20-14) de echipa Colegiului Național „Moïse Nicoară” Arad, iar echipa masculină a Liceului cu Program Sportiv s-a impus fără probleme în fața celor de la Grup Școlar Industrial „Aurel Vlaicu”, scorul final fiind 133-50 (33-10, 36-9, 33-12, 31-19).

„Sportul rege” s-a bucurat și de o finală disputată între reprezentantele sexului frumos. Fetele de la LPS Arad au învins Colegiul Tehnic cu 4-0 (2-0), iar băieții de la același liceu au trecut de fotbaliștii de la Grupul Școlar „Iuliu Maniu” cu 7-1 (5-0).

Meciul de volei a opus formațiile de la Grupul Școlar „Atanasie Marinescu” Lipova și Liceul Pedagogic „Dimitrie Țichindeal”, victoria revenind fetelor din orașul Lipova cu scorul de 2-0.

● Mingi și echipamente drept răsplată

Festivitatea de premiere a fost onorată de Stelian Văduva - directorul DSJ Arad, Mircea Potoceanu - inspector general adjunct, Francisc Schmidt - inspector de specialitate, Tiberiu Kadar și Dumitru Siladi, inspectori din cadrul DSJ, iar din partea Prefecturii a fost prezent Radu Bălănescu. S-au acordat mingi, echipamente sportive în valoare de 50 milioane lei și diplome.

● Mai avem reprezentanți la încă trei ramuri sportive

Orașul nostru va fi reprezentat și la rugby, șah și handbal. În sportul cu balonul oval LPS Arad a acces direct la faza zonală, iar la șah s-a calificat Colegiul Național „Elena Ghiba Birta”. În sportul cu mingea pe semicerc mai departe au mers echipele de la LPS Arad.

Formațiile arădene calificate sunt repartizate în zona a V-a, alături de echipe din județele Alba, Hunedoara, Timiș, Caraș Severin și Mehedinți. Important este că vom vedea, la Sala Sporturilor „Victoria”, faza zonală la baschet, atât la masculin cât și la feminin, meciuri ce se vor disputa în perioada 15-24 aprilie a.c.

Adela Ciolocoi

Avem cea mai eXtremă ofertă!

CADOURI la alegere în limita stocului disponibil.

OFERTA CONNEX
- 6 luni de reducere: 4 USD abonament lunar în loc de 7 USD
- 60 minute gratuite lunar*
- 5 centi/minut, orice destinație națională, prin activarea gratuită a unei eXtraopțiuni Connex, pentru primele 12 luni
- 20 minute naționale gratuite lunar, pe viață** În plus, ai 12 USD în puncte de loialitate și primești lunar gratuit 25 mesaje scrise și 50 mesaje multimedia, în primele 3 luni.

Detalii în magazine.
*Oferta valabilă până la 31 martie pentru abonamentele Connex Numere Favorite, Connex Ore Favorite; pentru Connex Standard+25, ai 25 minute naționale incluse lunar.
** Ofertă regională valabilă în județele: Arad, Sibiu, Cluj, Iași, Suceava, Bacău, Bihor

Drepturile de autor © 2001 Nokia Mobile Phones. Toate drepturile rezervate © www.idadvert.ro

MOTOROLA C115 12 $*
SIEMENS A57 19 $*
Nokia 1100 33 $*
Nokia 2600 69 $*
Nokia 2650 99 $*

(C.A.1087/2005)

ARAD - Ziridava Shopping Center, parter, Tel: 0257/206.069;

QUASAR www.quasar.ro

DEALER CONNEX

Pagini Naționale S.A.
Calea A. Vlaicu Bl. I1 ap. 1 Arad
Angajează consultant - publicitate
pentru orașul și județul Arad
Cerințe: ▪ minim studii medii ▪ abilități de comunicare ▪ disponibilitate dinamică ▪ experiență minim 5 ani ▪ cunoștințe operare P.C. ▪ responsabilitate
INFORMAȚII: 0257 - 273337; 0722 - 575411.
(COM./03.2005)

PROGES pentru amenajări interioare
str. Dorobanți nr.55
tel.: 282.021
PARCHET LAMINAT
149.000 lei/mp*
LAMBRRIU LAMINAT
131.000 lei/mp*
*fără TVA
(c.1096/2005)

CHF International Romania
Noi dam viata afacerii tale!
Credite pentru dezvoltarea afacerilor pentru firme private, asociatii familiale, persoane fizice autorizate, cu activitate in mediul rural si producatori agricoli
Arad, str. Unirii nr.14, Tel/Fax: 281656, 214818, 214817
E-mail: chfar@chf.ro, www.chf.ro
(3710182)

Angajăm
• INGINERI instalații în construcții
• INGINERI automatizări și calculatoare
Cunoștințe operare, programare CAD obligatoriu
Avantaj cunoștințe limba engleză și germană
C.V. se depun la fax 0257/252.108.
(com./02.2005)

Firmă de import și distribuție națională de produse alimentare, angajează:

AGENȚI COMERCIALI
Cerințe:
- carnet șofer categoria C;
- experiență în gestiune și vânzări directe către clienți;
- cunoștințe de întocmire acte primare;
- disponibilitate pentru program prelungit și deplasări în interes de serviciu;
- persoană dinamică, serioasă și ordonată.

CONTABIL
Responsabilități:
- operare documente contabile pe calculator;
- analiza și comparații inventare.
Cerințe:
- persoană ordonată, având abilități de a lucra în echipă;
- cunoștințe contabile;
- cunoștințe de operare PC: Word, Excel (Wizcount);
- disponibilitate pentru program de lucru prelungit;
- carnet de conducere.

Cererile însoțite de C.V. Se pot depune la sediul firmei din str. 9 Mai, nr.3 sau pot fi trimise prin fax 0257 210211 până în data de 11 Martie 2005
(c.357/2004)

SC TITUS SRL
cu sediul în Arad, Calea Bodrogului, 2-10 (după Contor Zenner)
angajează MONTATOARE subansamble/ operatoare mașini bobinat
Se solicită îndemânare manuală/vedere bună.
Studii minime 10 clase.
Se asigură școlarizare la locul de muncă.
RELAȚII SUPLIMENTARE LA TEL. 0257-216.677.
0789433)

S.C. SALTEX MAȘINI F&J S.A.
Str. Câmpul Fecioarei nr. 1, Arad
ANGAJEAZĂ SUDORI ÎN ARGON
SOCIETATEA ACORDĂ:
- tichete de masă
- transport gratuit până la firmă
- salarii atractive în funcție de realizări
- primă de concediu
Informații tel. 289.082.
(COM./03.2005)

S.C. ORIGINAL TEHNIC S.R.L. ARAD
Autorizată de CNFPA și ISCIR
ANUNȚĂ ORGANIZAREA CURSURILOR DE calificare / autorizare ISCIR
pentru meseria de
STIVUITORIST
Tel/Fax: 0257-259.291;
Mobil: 0722-437.525
& 0744-336.044;
email: kiosif@xnet.ro
(0789449)

STAR TELEFONICA + CONNEX =
Dă glas sentimentelor tale!

Cadouri la conectare
OFERTA CONNEX
La Connex ai numai avantaje!
• 6 luni de reducere: 4 USD abonament lunar în loc de 7 USD
• 60 minute gratuite lunar*
• 5 centi/minut, orice destinație națională, prin activarea gratuită a unei eXtraoptiuni Connex, pentru primele 12 luni
• 20 minute naționale gratuite lunar, pe viață**
În plus, ai 12 USD în puncte de loialitate și primești lunar gratuit 25 mesaje scrise și 50 mesaje multimedia, în primele 3 luni.
Detalii în magazine.
*Oferta valabilă până la 31 martie pentru abonamentele Connex Numere Favorite, Connex Ore Favorite; pentru Connex Standard+25, ai 25 minute naționale incluse lunar.
**Oferta regională valabilă în județele: Arad, Sibiu, Cluj, Iași, Suceava, Bacău, Bihor
star telefonica Comunică la cel mai bun preț!
Arad, B-dul Revolutiei, nr.26-38
DEALER CONNEX
(3710145)

PIRITEX
IMPORTATOR și DISTRIBUITOR de acoperitori de pardoseală
ANGAJEAZĂ:
ȘEF MAGAZIN
VÂNZĂTORI
Se oferă pachet salarial atractiv, corelat cu performanța
TRIMITEȚI CV PÂNĂ LA DATA DE 10.03.2005 LA FAX 0264 - 445.013.
(COM./03.2005)

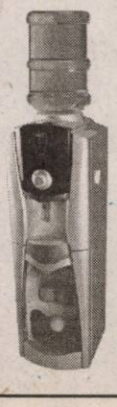

S.C. TOTAL PACK SRL
Cluj-Napoca
Angajează: Reprezentant vânzări
pt. Jud. Arad
Cerințe:
• experiență în vânzări
• permis de conducere cat.B
Pentru început, deținerea de auto constituie un avantaj.
Persoanele interesate sunt rugate sa trimita CV pe email: Totalpack@xnet.ro sau fax 0264 - 413.914.
(COM./03.2005)

PRIMĂRIA comunei Bata

VINDE LA LICITAȚIE PUBLICĂ cu strigare următoarele spații comerciale și de prestări servicii care fac obiectul Legii nr. 550/2002, în data de 22 Martie 2005 ora 11, în Sala de Consiliu a Primăriei comunei Bata, jud. Arad

1. Spațiul prestări servicii din localitatea BATA, nr. 156, extras CF nr. 1532, nr. top. 243/V ap. 5

2. Spațiul de depozitare din localitatea ȚELA, comuna BATA nr. 274 A, extras CF nr. 1394, nr. top. 969-979 /a/II/II/a/I ap.1.

3. Spațiul de depozitare din localitatea ȚELA, comuna BATA nr. 274 A, extras CF nr. 1394, nr. top. 969-979 /a/II/II/a/II ap.2.

4. Spațiul de depozitare din localitatea BACĂUL de MIJLOC, comuna BATA nr. 19, extras CF nr. 725, nr. top. 119 /b/I/ ap.1

5. Spațiul de depozitare din localitatea BACĂUL de MIJLOC, comuna BATA nr. 19, extras CF nr. 726, nr. top. 119 /b/I/ ap.2

6. Spațiul de depozitare din localitatea Bulci, comuna BATA nr. 19, extras CF nr. 672, nr. top. 374 /b/2/II/ ap.2

Documentele necesare pentru participarea la licitație

a) pentru societăți comerciale:

1. copie de pe certificatul de înmatriculare eliberat de oficiul registrului comerțului de pe actul constitutiv, inclusiv de pe toate actele adiționale relevante și de pe certificatul de înregistrare fiscală;
2. scrisoare de bonitate financiară, eliberată de o bancă comercială română;
3. dovada privind achitarea obligațiilor fiscale, prin prezentarea unui certificat de atestare fiscală, eliberat de organul fiscal competent
4. declarație pe propria răspundere a reprezentantului legal al societății comerciale, din care să rezulte că aceasta nu se află în reorganizare judiciară sau faliment;

b) pentru comercianți sau prestatori de servicii, persoane fizice sau asociații familiale; copie de pe actul de identitate și de pe autorizația de funcționare eliberată de autoritatea competentă sau de pe actul legal de constituire, după caz, precum și de pe certificatul de atestare fiscală eliberat de organul fiscal competent.

De asemenea se va face dovada plății garanției de participare, taxa de participare și costul caietului de sarcini.

* garanția de participare este de 10.000.000 lei
* taxa de participare este de 5.000.000 lei
* costul Caietului de Sarcini 100.000 lei
* Caietele de sarcini și informații se pot obține de la sediul Primăriei Bata, nr. tel. 0257/434701, fax 0257/434791, până în data de 21 martie 2005, ora 14.

Primar Popa Ioan

Secretar Pascu Eugen Valeriu

(3710245)

Ce este cu adevărat mic și foarte puternic?

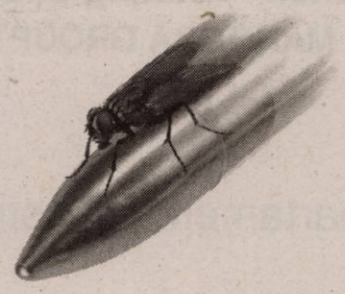

(COM-03.2005)

Motorul Fiat Diesel Multijet, ultima generație Common Rail.

Consumă mai puțin decât un diesel și costă cât un motor pe benzină.

FIAT

Multijet

Panda	Punto	Doblò Panorama	Idea
8.330 Euro full option	9.330 Euro full option	11.330 Euro full option	12.330 Euro full option

www.fiat.com.ro * Preț CIP. Finantare prin VB LEASING

AUTOROMA
DEALER AUTORIZAT

AUTOITALIA

Timisoara, Calea Lugojului, bifurcație aeroport, Tel./Fax: 0256.217.960
E-mail: autoroma@autoroma.ro, www.autoroma.ro

■ **VÂND** teren intravilan pe centură, 3,9 ha. Pe care sunt 9 hale a 1250 mp/hală (din cărămidă cu acoperiș quesoane), 300 mp. spațiu pentru birouri. Utilități existente.

■ **OFER spații** pentru închiriere 25 buc. hale la prețul de 0,5 Euro/mp, în spate la sere pe șoseaua Arad-Curtici, la 500 m de intersecție, hale de la 1200 la 1800 mp. Utilități existente.

■ **VÂND/ÎNCHIRIEZ** abator palmipede în loc. Pecica (lângă gară) S construită 2400 mp S aferentă 10.000 mp cu toate utilitățile existente.

■ **ÎNCHIRIEZ** în vama Nădlac, teren pentru case schimb valutar, asigurări carte verde. Concesionez teren pentru construcții de hale, sere. S 15.000 mp.

■ **ÎNCHIRIEZ** în cartierul Alfa, 20 mese piață cu 60 euro/lună/buc.

■ **ÎNCHIRIEZ** în vama Nădlac la 50 m de vamă, bazine și instalație pentru vânzare carburanți.

■ **VÂND** în Cartierul de Vest 2 case în roșu, S utilă 250 mp/casa, preț 35.000 euro/buc.

■ **ÎNCHIRIEZ** standuri comerciale în Market Jackson, din cartierul Alfa.

■ **VÂND** 26 de ha teren intravilan, trup izolat la 5 km de centru Arad, pe șoseaua Arad-Nădlac, toate utilitățile.

■ **VÂND** 2 buldozere S 1500 cu lamă de 4 m. Preț 6000 euro/buc.

■ **VÂND** excavator cu cupă de 0,6, proveniență Germania. Preț 7000 euro.

■ **VÂND** stație betoane, CEDOMAL, în stare de funcționare, preț 15.000 euro.

■ **ÎNCHIRIEZ** 3 hale pentru creșterea vacilor 2.800 mp/grajd, cântar basculă, spațiu depozitare furaje, spațiu pentru fabrică nutrețuri concentrate și spațiu abatorizare+birouri. Preț 0,9 euro/mp. Utilități complete, situat la 0,5 km de Arad în drumul spre Curtici.

■ **VÂND** 8 hale (S hala, 1240 mp + spațiu birouri h 3,5 m, l = 12 m, L = 100 m) Suprafața aferentă 3,7 ha. Posibilitate de vânzare pe bucăți, situată pe șoseaua Arad-Oradea la 800 m de sensul giratoriu pe partea stângă a drumului.

■ **CUMPĂR** teren agricol grupat în parcele cuprinse între 3-50 ha. în zona Zimand, Livada, Sânleani, Pecica.

■ **CUMPĂR** teren în suprafață de 4000-5000 m.p. pe Calea Radnei, Grădiște cu front stradal.

■ **CUMPĂR** teren cu front stradal, suprafata 4000-5000 mp. pe Calea Timișorii.

TELEFOANE 280.776, 283.811. (c.698/2004)

Nexans

Nexans este lider mondial în industria de cabluri si fibre optice. Nexans își desfășoară activitatea în 60 de țări și dispune de facilități de producție în 28 de țări, inclusiv în România. Grupul are peste 17.000 de angajați și a înregistrat vânzări de peste 4 miliarde EUR în anul 2004.

NEXANS ROMÂNIA ANGAJEAZĂ PERSONAL
PENTRU FABRICA DIN CHIȘINEU-CRIȘ PE URMĂTOARELE POSTURI:

Operatori linie de extrudare cabluri

Cerințe:
- aptitudini tehnice și experiență în domeniul mecanic și/sau electric și/sau electronic.
- capacitate bună de distincție a culorilor
- disponibilitate de muncă în program pe trei schimburi

Constituie un avantaj:
- cunoștințe de operare PC
- cunoștințe de limba engleză și/sau germană.

Se oferă:
- condiții de muncă deosebite
- condiții de salarizare atractive
- posibilitatea de a lucra în cadrul unei companii multinaționale și de a acumula experiență într-un domeniu de activitate deosebit.

Dacă sunteți interesat vă rugăm să trimiteți un CV nu mai târziu de **15.03.2005** la numărul de **fax: 351.700**, pe adresa **liliana.gherda@nexans.ro** sau direct la sediul firmei **str. Dragoș Vodă FN, Chișineu Criș, jud. Arad**. Doar persoanele selectate vor fi contactate.

(COM./03.2005)

MANITOBA TEX

Textile Production - Printing and Embroidery

MANITOBA GROUP

Departamentul Gestiune

Angajează Economist

Cerințe:
- studii economice superioare;
- cunoștințe operare pe calculator;
- limba engleză;

CV - urile însoțite de poză vor fi primite până la data de **09 martie 2005** pe e-mail:

finance@manitobatex.org

Vor fi contactate doar persoanele selectate.

(com./02.2005)

---

electrica s.a.

S.D.F.E.E. Arad

ORGANIZEAZĂ în data de 17.03.2005 orele 10 la sediul din Arad, B-dul Iuliu Maniu nr. 65-71,

CONCURS pentru ocuparea următoarelor posturi:

Un post de **ELECTRICIAN EXPLOATARE rețele electrice** *în cadrul Formației de Lucru Exploatare Pecica*

Un post de **ELECTRICIAN EXPLOATARE stații electrice** *în cadrul Centrului de Exploatare 110 kV Arad*

Condiții pentru ocuparea postului:
- studii: liceale sau profesionale de specialitate
- domiciliul în localitatea Pecica (sau în localități limitrofe), respectiv în municipiul Arad

ÎNSCRIERILE LA CONCURS SE FAC PÂNĂ ÎN DATA DE 14.03.2005.

ACTELE NECESARE PENTRU ÎNSCRIERE, TEMATICA, BIBLIOGRAFIA și informații suplimentare se pot afla de la Compartimentul Gestiune Personal, telefon 205.712.

(com./02.2005)

Ford Fiesta
Acum la un preț **8.990 euro** mai bun ca oricând.

Airbag șofer + pasager, închidere centralizată, geamuri electrice, ABS + EBD, vopsea metalizată, aer condiționat, Radio CD, servodirecție, PATS.

Auto Technic - dealer autorizat FORD
Calea Aurel Vlaicu nr. 121-125, tel. 348.894, 0743.158.042.

Ford

(c.1169/2005)

DELPHI

PACKARD ROMANIA SRL

Delphi Packard Romania is searching for personnel to expand and strengthen its Engineering Team in Ineu

Ineu Operations, Arad County

MANUFACTURING ENGINEERING PLANT SUPPORT SUPERVISOR

MISSION:
- Dinamyze and coordinate continuous improvement activities;
- Co-ordinate all the activities for projects development with the interface of the different functional areas / Manufacturing, Service Center and/or Customer;

ATTRIBUTIONS:
- Develop the actions to achieve the objectives proposed within the framework of the plant and guarantee the fulfillment of the functional guidelines;
- Co-ordinate projects development activities;
- Lead and coordinate all Model Year Changes, new business implementations, New drawing dates, Engineering Changes and Project transfers between plants;
- Co-ordinate Manufacturing Engineering area:
- Co-ordinate the implementation of actions and projects through Continuous improvement to reach the objectives defined
- Co-ordinate prototypes, samples and serie-0 activities between Plant departments
- Co-ordinate FMEA issue and revision, control plans and surveillance plans for Plant processes together with Manufacturing;
- Assure the constant update, revision and "standards" implementation in new or existent products in the Plant.
- Promote Processes and methods optimization to improve Work Standard Data.

(COM./02.2005)

RESPONSIBILITY FOR DECISIONS:
- Responsible to co-ordinate Manufacturing Engineering Plant Support together with Manufacturing Engineering West Manager

REQUIREMENT SKILLS:
- Bachelor / degree of licentiate in Engineering
- Industrial Production and Management
- Environmental System
- Language Proficiency - English
- Excel, word, PowerPoint, SAP, AS 400
- 3 years of experience in Productive Process or similar function;
- Integration period 1 year

Delphi Corporation

Delphi is a multi-national world leader in mobile electronics and transportation components and systems technology. Delphi conducts its business operations through various subsidiaries and has headquarters in Troy, Mitch., USA, Paris, Tokyo and São Paulo, Brazil. Delphi has approximately 186,000 employees and operates 172 wholly owned manufacturing sites, 42 joint ventures, 53 customer centers and sales offices and 34 technical centers in 41 countries. Delphi can be found on the Internet at www.delphi.com. **Delphi Romania**

Delphi Packard Romania SRL currently employs approximately 3,900 employees in Sannicolau Mare, with a new operation in Ineu. The primary product focus is on the manufacturing of automotive electronic and electric distribution systems.

If you are interested in applying for this job please send your C.V. and application letter on the following e-mail: veronika.vadean@delphi.com.FAX: 0257-207.968. -Address: Ineu, jud. Arad, Calea Aradului nr. 23.Other informations you can obtain calling TEL : 0257-207.613.

DELPHI

PACKARD ROMANIA SRL

Delphi Packard Romania is searching for personnel to expand and strengthen its PC&L and IT Department in Ineu.

Ineu Operations, Arad County

LOGISTICS CONTROL:
- -1-2 years experience ;
- -Specialist knowledge about logistics;
- -English / German knowledge will be an additional advantage;
- - Management ,organization skills, motivation ability;
- -Decision taking capability ;
- -Knowledge about KANBAN , JIT, FIFO, pull systems;
- -Communication skills ;
- -Traffic management ability;
- -Continuously inventory counting rules;
- -Knowledge about warehouse management ;
- -Inventory management techniques;
- -Experience and knowledge deployment;
- -Knowledge about ERP systems (AS 400 or SAR R/3);
- -Focus on internal and external customer;
- -Project management capability;
- -Supply chain management

PRODUCTION CONTROL & MATERIAL CONTROL:
- -1-2 years experience;
- -specialist knowledge about logistics;
- -excellent computer skills Microsoft Office Environment;
- -English / German knowledge;
- -management, organization skills, motivation ability;
- -decision taking capability;
- -knowledge about MRP/MRP II run;
- -capacity and demand forecasting;
- -distribution planning processes;
- -capacity and demand planning, production leveling;
- -Inventory management techniques;
- -experience and knowledge deployment;
- -Knowledge about ERP systems (AS 400 or SAP R/3);
- -focus on international and external customer;
- -project management capability;
- -supply chain management.

(COM./02.2005)

IT TEHNICIAN-PRODUCTION:
- -IT hardware & software experience;
- - Experience in industry supporting IT equipment in a production environment preferred .

Delphi Corporation

Delphi is a multi-national world leader in mobile electronics and transportation components and systems technology. Delphi conducts its business operations through various subsidiaries and has headquarters in Troy, Mich., USA, Paris, Tokyo and São Paulo, Brazil. Delphi has approximately 186,000 employees and operates 172 wholly owned manufacturing sites, 42 joint ventures, 53 customer centers and sales offices and 34 technical centers in 41 countries. Delphi can be found on the Internet at www.delphi.com.

Delphi Romania

Delphi Packard Romania SRL currently employs approximately 3,900 employees in Sannicolau Mare, with a new operation in Ineu. The primary product focus is on ther manufacturing of automotive electronic and electric distribution systems.

If you are interested in applying for this job please send your C.V. and application letter on the following e-mail: veronika.vadean@delphi.com. FAX: 0257-207.968.Address:Ineu, jud. Arad, Calea Aradului nr. 23.Other informations you can obtain calling TEL : 0257-207.613.

PRIMĂRIA
comunei Zimandu Nou

VINDE

în data de 24.03.2005 ora 10

prin licitație publică deschisă

Terenuri pentru **locuințe** în intravilanul comunei

Informații suplimentare la telefon 0257/380141

Caietele de sarcini pot fi procurate de la sediul Primăriei, Zimandu Nou nr. 248

Înscrierile se fac până la 23.03.2005 ora 16.

În caz de neadjudecare, licitația se repetă din două în două săptămâni

Organizator

(COM./03.2005)

MANITOBA TEX
angajează personal pentru postul de
OPERATOR MASINĂ - IMPRIMAT

Textile Production - Printing and Embroidery

Se cer studii medii, stagiul militar satisfăcut iar cunoasterea lb. engleze constituie un avantaj.
Cei interesati sunt rugati să trimită CV prin postă la O.P. 3 Arad, C.P. 152 prin fax la nr. 0257-281322 sau la sediul firmei noastre din Zona Industrială. (com./03.2005)

MASCHIO GASPARDO

S.C MASCHIO GASPARDO ROMANIA S.R.L.

lider mondial in productia de masini si utilaje agricole

A N G A J E A Z Ă
pentru fabrica sa din localitatea Chișineu-Criș:

❖ **INGINERI MECANICI (departamentul tehnic)**

Cerințe:
- studii superioare tehnice în domeniul mecanic
- cunoștințe de desen 2D si 3D
- cunoștințe de limba engleză sau italiană constituie un avantaj

❖ **SUDORI**

❖ **LĂCĂTUȘI**

SE OFERĂ un pachet salarial atractiv și transport gratuit pentru persoanele din Arad.

Persoanele interesate sunt rugate să trimită un Curriculum Vitae cu fotografie la nr de fax 0257-307040 sau pe e-mail la maschio@maschio.ro sau personal la sediul firmei din localitatea Chișineu-Criș, strada Înfrățirii, f.n.

PENTRU MAI MULTE DETALII sunați la 0257-307030 de luni până vineri de la 8-17.

(com./03.2005)

ARCHIMEDES CONSULTING GROUP
DEPARTAMENTUL RESURSE UMANE

recrutează pentru biroul propriu de consultanță din Arad
ECONOMIST specializare finanțe-contabilitate

Persoana vizată trebuie să îndeplinească următoarele condiții:
- Studii superioare de profil
- Cunoștințe solide de legislație financiară
- Responsabilitate, capacitatea de a lucra în echipă
- Minim 1 an experiență în domeniu
- Cunoștințe operare PC - Ciel, Excel, Win Mentor
- Cunoștințe de limba italiană constituie un avantaj

Calitatea de expert-contabil sau contabil autorizat constituie un avantaj.

Se oferă salariu atractiv, muncă într-un mediu dinamic și posibilitatea de creștere și perfecționare.

Persoanele interesate sunt rugate să trimită un CV până cel târziu la 8.03.2005 la: Archimedes Consulting Group - Arad, str. Vasile. Goldiș, nr.12A, Tel/Fax: 254677, e-mail: cristinar@archimedes.ro

(COM./03.2005)

ANIVERSĂRI

De ziua cea mai însemnată, a aniversării sale, îi dorim celui mai drag bunic din lume,

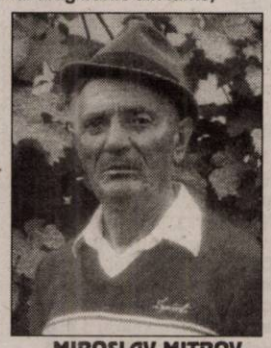

MIROSLAV MITROV
din FELNAC,
o viață lungă, plină de bucurii și sănătate, cu multe satisfacții, alături de familie. Îl felicităm cu dragoste și îi urăm
„LA MULȚI ANII".
Soția TEREZIA, nepoata IADRANCA și fiica LEPA. (4958)

Multă sănătate, fericire și tradiționalul
LA MULȚI ANI!
pentru
ANDREEA BOȘCAI
din ȘEBIȘ. Bunicii din ARAD. (5009)

MATRIMONIALE

„MATRIMONIALE ANTOANETA" oferă căsătorie doamnelor, domnișoarelor serioase, drăguțe, cu domni germani serioși. Peste 1.000 căsătorii în 11 ani. Informații telefon 0257-228319, 0723.706.720. (1809)

VÂNZĂRI APARTAMENTE O CAMERĂ

Vând 2 apartamente una cameră, alăturate, la casă. Telefon 0723.029.551. (4200)

Vând garsonieră confort I, Micălaca, Miorița, etaj 3, amenajată modern, 21.000 EU. Telefon 0722.272.959. (4621)

Vând garsonieră, confort 3, parțial mobilată, preț 8.500 Euro, negociabil. Telefon 0740.146.864. (4703)

Vând apartament 1 cameră, 50 mp, amenajat, etaj 1, vilă, Colonia UTA. Telefon 0743.032.588, după ora 16. (4510)

Vând garsonieră cf. II, cameră, bucătărie, duș, 12.500 Eu. Telefon 0727.455.953. (4870)

Vând apartament o cameră, la casă, Grădiște, 40 mp, ultra amenajat, 19.500 Euro. Telefon 0257/210117. (4948)

VÂNZĂRI APARTAMENTE DOUĂ CAMERE

Ocazie! Vând apartament 2 camere, zona Vlaicu, et. 1, preț 25.000 Eu, negociabil. Telefon 289396. (4351)

Vând apartament 2 camere, ultracentral, Legea 112, achitat în 1998, 28.000 Euro. Telefon 0745.420.548. (4950)

Vând la casă apartament 2 și 3 camere, str. Tribunul Buteanu nr. 1, zonă centrală, 35.000 Euro și 55.000 Euro. Telefon 0722.344.705. (4814)

Vând apartament 2 camere, str. T. Mosoiu, parter (se pretează pentru birouri), preț 39.800 EU. Telefon 262447, 0744.849.390. (4477)

Vând apartament 2 camere, Micalaca, parter, 27.800 Euro. Telefon 228411. (4692)

Vând urgent apartament 2 camere, semidecomandat, Calea Romanilor, bloc 4/4, 27.000 EU. Telefon 211627, 0722.407.511. (4745)

Vând urgent apartament 2 camere, Piața Gării. Telefon 0724.507.967, 0742.845.956. (4840)

Vând apartament 2 camere Micălaca, Mioritei, 31.000 EU. Telefon 0722.257.284. (4882)

Vând apartament 2 camere balcon, parter, Confecții, 26.000 EU. Telefon 255733, 0741.150.166. (4901)

Vând apartament 2 camere, Vlaicu, cf. I, amenajat. Telefon 0257-275804. (4837)

Vând apartament 2 camere și apartament 1 cameră, ultracentral (Spitalul Matern), o căsuță în curte, ideal și pentru privatizare (birou - cabinet), preț bun. Telefon 250865 sau 255082. (4904)

Vând apartament 2 camere, parter, ultracentral, 52 mp, 35.000 Euro. Telefon 0722.294.842. (4969)

Vând apartament 2 camere, Micălaca, bl. 517, ap. 19, preț la vedere. Telefon 267542. (251, UTA)

Vând apartament 2 camere, confort I, parter, mobilat, utilat și contorizat în totalitate, termopan, parchet, gresie, faianță, 32.500 Euro, negociabil, Confecții. Telefon 252657; 0742.140.457. (4961)

Vând urgent apartament 2 camere, zona Lacului, et. 1, decomandat, 71 mp, parțial amenajat, preț 42.500 Eu, negociabil. Telefon 0722.130.355, 0741.678.391, 0788.132.457, 281340. (5018)

Vând apartament 2 camere, la casă, central, Legea 112, ideal pentru sediu firme, cabinete medicale, etc. Informații telefon 0726.954.016. (5049)

Vând apartament 2 camere, îmbunătățit, et. 4/4, str. Miorița, suprafața 90 mp, preț 30.000 Eu, negociabil. Telefon 259090, 0722.349.092. (5061)

Vând apartament 2 camere, bucătărie, baie, 98 mp, 35.000 Euro, negociabil. Telefon 214953. (5120)

Vând apartament 2 camere, semidecomandat, etaj 2, neamenajat, 75 mp, balcon, zona Coraura Micalaca, preț 33.600 Euro, negociabil. Telefon 0745.772.054. (p)

VÂNZĂRI APARTAMENTE TREI CAMERE

Vând 3 camere central, renovat, etaj 3, interfon, 55.000 EU. Telefon 213192, 0722.257.409; 0788.253.364; 0741.253.364. (4618)

Vând apartament 3 camere, zona 300, et. 1, decomandat, 2 balcoane, 2 băi, 94 mp, exclus agenții imobiliate. Telefon 0722.606.527. (5080)

Vând apartament 3 camere, et. 4/4, cf. I, 2 băi, 93 mp + garaj, neamenajat, zona Vlaicu, 32.500 Eu. Telefon 0740.075.239. (4351)

Vând apartament 3 camere, îmbunătățit, termotecă, pardosea, acoperiș, ușă blindată, Alfa, 36.000 Euro. Telefon 0741.961.978; 0744.779.833. (4701)

Vând apartament 3 camere, renovat 2004, preț 35.000 Euro, negociabil. Telefon 0740.146.864. (4703)

Vând apartament 3 camere decomandate, 2 balcoane, zona Vlaicu, etaj 3/10, parchetat. Informații telefon 0257-242111, 0766.530.551, 0357-407337. (Ag. UTA, 233)

Vând apartament 3 camere, Alfa, etaj II, gresiat, faianțat, termopan, contorizat complet, inclusiv gazul, pivniță, garaj, complect mobilat, preț 48.000 Euro, negociabil. Telefon 257800. (4781)

Vând apartament 3 camere, central, zonă ultra, preț 29.000 Eu. Telefon 0742.325.159. (p)

Vând apartament 3 camere parter înalt, decomandat, parchet, scurgere separată, zona Miorița, preț 38.000 EU. Telefon 259090, 0722.349.092. (4905)

Vând apartament 3 camere, Vlaicu, cf. 1, amenajat. Telefon 0257-275804. (4837)

Vând apartament 3 camere, decomandate, 100 mp, et. 1, Alfa, complet renovat, mobilat, electrocasnice, electronice, aer condiționat. Telefon 0744.629.030. (4246)

Vând apartament 3 camere, decomandate, Piața Spitalului, et. 3/8, termopan, contorizat, 50.000 Eu, negociabil. Telefon 253383. (4998)

Vând apartament 3 camere, bloc 21, Vlaicu. Telefon 276516, după ora 18. (5090)

Vând apartament 3 camere, 121 mp, etaj 1, zonă bună, centrală, 39.000 Euro. Telefon 0742.325.159. (5113)

Vând apartament 3 camere, decomandat, etaj 2, central, 85 mp, zonă excelentă, 29.000 Euro. Telefon 0742.325.159. (5113)

VÂNZĂRI APARTAMENTE PATRU CAMERE

Vând apartament ultracentral, 4 camere, 240 mp, neamenajat, fără L.112. Telefon 0743.416.989. (4863)

Vând apartament 4 camere, amenajat, contorizat apă, căldură, Aradul Nou. Telefon 288526. (5024)

Vând apartament ultracentral, 200 mp, 4 camere, 2 holuri, bucătărie, cămară, baie, toaletă, terasă mare spre curte, 2 încăperi sub terasă, termotecă, grădină, 2 intrări + variante. Telefon 0724.157.195. (5023)

Vând apartament 4 camere, parter, Alfa, 2 balcoane, 2 garaje, pivniță, termotecă, contorizat, 55.000 Euro. Telefon 257946; 0723.805.285; 0721.836.956. (5119)

VÂNZĂRI CASE

Vând casă în Sânpaul 4 camere + demisol, baie, anexe, cu 10.000 mp grădină, preț convenabil. Telefon 0723.736.315; 240634. (4816)

Vând casă cu teren 545 mp, front stradal 20 m. Telefon 285904. (4977)

Vând casă Zimand Cuz, nr. 74, 4 camere, 2 bucătării, baie, pivniță, cămară pentru alimente, grajd animale, curte asfaltată, gaz, apă rețea, trifazic, suprafața 1600 mp. Informații la nr. 100, familia Ardelean și telefon 0257-217063, 0724.613.115. (3996)

Vând casă 3 camere, str. A. Saguna, suprafața 800 mp, preț 47.000 EU. Telefon 228411. (4477)

Vând casă, central, str. Ghe. Barițiu, nr. 20, posibilități privatizare, suprafață aferentă 443 mp, 5 camere, baie, bucătărie, șpais. Telefon 0744.803.940.

Vând urgent casă în Grădiște, încălzire centrală, gaz, canalizare, garaj, anexe, preț la vedere. Telefon 205813 (orele 7-15); 0740.046.108; 0745.390.355. (4776)

(Continuare în pag. 14)

☛ (Urmare din pag. 13)

Vând casă 200 mp, pentru spațiu comercial, str. A. Șaguna, teren 700 mp. Telefon 0744.828.934. (4806)

Vând 1/2 vilă deosebită, Arad, A. Russo nr. 6 (sediul UDMR). Telefon 0721.477.552. (4802)

Vând casă 5 camere, termotecă gaz, suprafață 917 mp, preț 65.000 Euro, negociabil. Telefon 0257/213420; 0744.635.570; 0741.051.659. (4811)

Vând vilă mobilată, utilată, stil occidental, construcție nouă, Aradul Nou, preț 210.000 Euro, negociabil. Telefon 0257/213420; 0744.635.570; 0741.051.659. (4811)

Vând casă 3 camere, complet mobilată și utilată, 2 băi, bucătărie, loc de luat masa, 2 garaje cu telecomandă, piscină, gazon, posibilitate mansardare, preț 135.000 Euro, negociabil. Telefon 0257/213420; 0744.635.570; 0741.051.659. (4811)

Vând casă mare, Ghioroc, 1.750 mp, condiții deosebite. Telefon 461392. (4666)

Vând (schimb cu apartament 2-3 camere + diferență), casă mare de cărămidă, suprafața 1400 mp grădină. Telefon 0742.575.252. (4876)

Vând în Pâncota 2 case, str. Horia 12 și 15, preț 36.000 EU și 31.000 EU. Telefon 0742.218.693; 0257-281228. (4902)

Vând cabană, grădină, pomi fructiferi, Insula Mureș. Informații telefon 0742.082.046. (3777)

Vând casă 200 mp, pentru spațiu comercial, str. A. Șaguna, teren 700 mp. Telefon 0744.828.934. (4281)

Vând casă 2 camere + bucătărie, baie, hol, gaz + 1 anexă, singur în curte, intrare auto, proprietate personală, pivniță sub toată casa, str. Dorobanților, Pârneava. Telefon 0745.631.432. (4657)

Vând vilă Cartierul Funcționarilor (închiriez) piscină, 590 mp, teren, deosebită, 370.000 EU. Telefon 213192, 0722.257.409; 0788.253.364; 0741.253.364. (4616)

Vând în Ineu casă 2 camere, cărămidă, anexe, suprafață 750 mp. Telefon 512778. (Ag. Ineu, 80)

Vând casă în Șoimoș, la șosea, 2 camere, bucătărie, pivniță, grădină 1.100 mp, 18.000 Euro, negociabil. Telefon 0745.235.125. (4774)

Vând CASĂ în ODVOȘ, la șosea, 2.500 mp. Telefon 0724.972.704. (4966)

Vând casă în Cruceni. Telefon 0740.237.728. (4965)

Vând casă, 4 camere, bucătărie, 2 băi, ușă, geamuri termopan, termotecă, podele melaminate, gresie, faianță, 750 mp, str. Tiberiu nr. 1A, preț 60.000 Euro, negociabil. Telefon 349941. (4954)

Vând casă în Horia sau schimb cu apartament sau garsonieră. Telefon 289391. (4942)

Vând casă în Ineu, str. Decebal, nr. 3, cu magazin în față. Telefon 511422. (85, Ineu)

Vând casă mică cu teren 700 mp, utilități, 18 m fs, zona UTA, 42.000 Eu. Telefon 0723.273.746. (4995)

Vând casă nouă, din cărămidă, pivniță, parter, mansardă, încălzire centrală, 12 km de Arad. Telefon 0257-380135. (5028)

Vând casă Hălăliș-Săvârșin. Telefon 288911. (5053)

Vând casă în centrul comunei Secusigiu, la nr. 231, compusă din 4 camere, bucătărie, baie, garaj, anexe, grădină. Informații telefon 211953; 0741.011.006, după ora 17. (4983)

Vând casă în stare bună (Grădiște), zona „Vulturul" cu 3 camere, bucătărie, baie, 2 cămări, pivniță, anexe și garaj, instalație gaz-încălzire „Arterm", preț la vedere. Telefon 246769. (250, UTA)

Vând casă în Nădlac, str. I. Slavici, nr. 97, județul Arad, compusă din 4 camere, baie, bucătărie, încălzire centrală, garaj și anexe. Telefon 0257/473350. (Ag. Nădlac, 15)

Vând casă în Pâncota, 1.500 mp, 5 camere, grădină mare, preț negociabil. Telefon 0743.109.838; 0257/466033. (5093)

Vând casă în Pecica, 3 camere, baie, 1.600 mp, pe strada 304, 30.000 Euro. Telefon 469279. (Ag. UTA, 257)

VÂNZĂRI SPAȚII

Vând HALĂ, MICALACA, 500 mp, 49.000 Euro, acces TIR. Telefon 0744.795.263. (4628)

Vând SPAȚIU COMERCIAL în ȘTRANDUL NEPTUN, compus din: BAR și BUCĂTĂRIE proprietate, complet utilat, situat la ALEEA PRINCIPALĂ. Telefon 0723.282.568. (4754)

Vând ABATOR cu TEREN aferent de 5.000 mp. Telefon 0788.323.257. (4942)

VÂNZĂRI TERENURI

Vând teren 8.500 mp, eventual parcelez locuri de casă, loturi 500 mp, 10.000 Euro/buc. Telefon 0722.344.705. (4814)

Vând 3 ha TEREN în MOCREA, din care 0,86 ari lipiți de PESCĂRIE. Telefon 511119, după ora 16 sau 0723.740.325.

Vând teren intravilan 1.500 mp, lângă Protecția Plantelor Grădiște. Telefon 0722.295.928. (4872)

Vând teren intravilan, pe șoseaua de centură, între 6 Vânători și BAT, suprafață 23.000 mp, din care 10.000 mp scoși din circuitul agricol, FS 56 m, preț fix 10 Euro/mp. Telefon 0745.258.251. (4157)

Vând teren cu casă veche, în Gai, suprafață 3.000 mp, FS 33 m, preț 70.000 Euro, ușor negociabil. Telefon 0745.258.251. (4157)

Vând 9.5 ha teren arabil, întabulat, în Semlac. Telefon 0726.729.989. (4523)

Vând teren intravilan 1.200 mp, casă demolată, str. Ady Endre, nr. 119, Aradul Nou, FS 9 ml, gaz în curte + anexe, preț 24.000 EU negociabil. Telefon 0744.243.536. (4744)

Vând loc casă în Săvârșin 2098 mp. Telefon 0257-218185, 0723.528.692. (4717)

Vând un ha teren, str. Orizontului, Bujac, ideal parcelare pentru construcții case. Telefon 0744.828.934. (4806)

Vând teren centură, 5.000 - 70.000 mp, prețul pieței. Telefon 253364, 0722.257.409; 0788.253.364; 0741.253.364. (4618)

Vând 2.25 ha teren arabil, comuna Zimandul Nou. Telefon 243526; 0745.656.638. (4912)

Vând teren 450 mp, Livada, preț 12.000 Euro, negociabil. Telefon 274024; 0744.546.579. (4956)

Vând teren arabil 5 ha, cu CF, semănat cu lucernă, pe drumul de Horia, 1 Euro/mp. Telefon 0257-289005; 0746.099.320. (4985)

Vând teren intravilan, Grădiște, 570 mp. Telefon 0745.004.343. (5035)

Vând teren 250 mp, fs 10m, utilități la stradă. Telefon 272684, 0741.343.348. (p)

Vând (schimb) teren intravilan, în Șiria, 1.400 mp, 18 ml fs, 5 Eu/mp, auto minim 1995. Telefon 0723.273.749. (5049)

Vând teren intravilan 2.000 mp cu fundație pentru casă în localitatea Turnu nr. 92. Telefon 0257-251884. (5039)

Vând 1,80 ha de pământ în localitatea Barațca (Păuliș). Telefon 274562. (5072)

VÂNZĂRI AUTO-MOTO

Vând DACIA 1310, an 1986, numere noi, unic proprietar, impecabilă, 675 Eu. Telefon 0742.199.780. (5063)

Vând microbus Craisler Voyajer, 9 locuri, piele, central, climă, geamuri, genți, numere Franța valabile, asigur procură, preț 1.850 Euro, negociabil. Telefon 0745.489.918. (4813)

Vând Dacia 1310, bleu, 67.000 km, super întreținută, mașină de garaj, preț 72.000.000 lei negociabil. Telefon 0745.674.736. (4813)

Vând BMW 320 Diesel, înmatriculat, an 2000, impecabil, 11.900 Euro. Telefon 0722.344.705. (4814)

Vând Dacia 1307, injecție, an 2000. Telefon 0722.942.244. (p)

Vând Dacia 1310L, 1999, 2.200 Eu, negociabil. Telefon 0745.599.493. (Ineu, 77)

Ocazie! Vând MOTORETE PIAGGIO, toate tipurile, cu roți turnate, scaun lung, culoare originală, semnalizări, variator, stare ireproșabilă. Merită văzute! Informații ZIMANDUL NOU nr. 38. Telefon 0740.075.239. (4351)

Ocazie! Vând MERCEDES-BENZ SPRINTER FRIGORIFIC, an 1997, Turbo-Diesel, air-bag, caroserie termoizolantă, stare foarte bună. Merită văzut! Telefon 0722.191.408; 0743.158.589. (4351)

Vând Dacia 1300, taxe la zi. Telefon 282983 sau 0724.071.987. (4789)

Vând Ford Mondeo 2000 TDI, 2001, climă, 9.100 Euro, Opel Astra 2000 DTI, 2001, climă, 8.100 Euro. Telefon 0722.295.928. (4872)

Vând FORD FIESTA DIESEL, 1,6, roșu, an 1989, numere Germania, 590 eu. Telefon 0766.722.173. (4868)

Vând (schimb) MERCEDES COBRA 123, Diesel 240, caroserie impecabilă, persoană fizică, CIV, numere noi (motor, necesită segmentare) 1.450 Eu. Telefon 0723.045.296. (4523)

Vând RENAULT LAGUNA 2,0i, an fabricație 1994, oglinzi electrice, 4 geamuri electrice, climatronic, computer bord, alarmă, central cu telecomandă, înmatriculat PF. Telefon 217340; 0722.771.422. (4280)

Vând urgent VW Passat 2000, 123.000 km reali, nerulat în țară, 8.990 Euro. Telefon 0744.568.863. (4671)

Vând tractor Renault 551 - 4x4. Telefon 0257/411173. (4668)

Vând Golf IV TDI Variant, urgent, an 2000, PF, 90 Cai, 1.9 TDI, 9.400 Euro, negociabil. Telefon 0727.858.990. (4685)

Vând Papuc 2 locuri, tracțiune față, an 1999, persoană fizică, 2.800 Euro. Telefon 0744.150.498. (4689)

Vând buldozer S.650 și piese S.1500 și 650 (role) excavator Rabă. Telefon 0726.253.412. (2812)

Vând Dacia 1310, an 1989, stare perfectă, VT+asigurare, 950 EU. Telefon 0745.399.589. (4665)

Vând PASSAT motor 1,8 T, an 1998, argintiu, climatronic, impecabil, preț 8.500 EU. Telefon 0746.854.333. (4753)

Vând OPEL ASTRA 1,7 D Berlină, gri metalizat, an 2003, genți aluminiu, vama plătită. Telefon 0723.538.172. (p)

Vând urgent Dacia 1310, an 1991, acte la zi, preț 900 Euro. Telefon 0742.676.641. (4769)

Vând Renault Megane, an 2003, 18.000 km și Renault Clio, 18.000 km, an 2000. Telefon 289391; 0788.323.254. (4773)

Vând Autoutilitară - camion Fiat, preț negociabil. Telefon 384074; 0742.655.983. (4783)

Vând Audi 80 Butoiaș, motor 1,9 TD, an 1989, roșu, închidere centrală, consum 5%, preț 3.600 Euro, negociabil. Telefon 0744.485.342. (4682)

Vând ARO 324 mixt, 4x4. Telefon 0744.283.053. (4841)

Vând Renault 18, caroserie și motor după RK. Telefon 0257-278945 sau 0740.063.674. (4805)

Vând Mercedes Benz 208D, microbus, utilitară, fabricat 1989, stare bună. Telefon 348206, 0745.178.626. (4833)

Vând Ford Fiesta, an 2003, recent adus, deosebit, 7.900 Eu. Telefon 0744.635.418. (4839)

Vând Opel Astra an 2001, nerulat în țară, full extrase, 7.950 Eu. Telefon 349890, 0744.320.418. (4839)

Vând BMW 525D, model 2001, dublu climatronic, Xenon, jante 12", full electric, pilot automat, senzori parcare și ploaie, cass + CD. Telefon 0746.961.654. (4844)

Super ocazie! Preț foarte avantajos, urgent de vânzare, Mercedes E, Klass, fabricație 2002, luna 11, modelul nou, negru saphir metalizat, full option, 6 viteze în față, 73.000 km efectuați, klima, tempomat, ESP, SR.S, jante magneziu cromate, impecabilă, ținută în garaj + carte service, revizii la zi la reprezentanță, preț 26.900 Eu. A fost cumpărată cu 48.000 Eu. Telefon 0742.670.581. (4856)

Vând autoturism VW GOLF IV, an 2001, benzină, 1.400 cmc, clima, 4 geamuri electrice, jante aliaj 16, 4xairbag, oglinzi electrice, ABS, ESP, stare excepțională, preț 8.900 Eu, negociabil. Telefon 0722.701.361. (4867)

Vând autoturism OPEL VECTRA 2.0 DTI, Diesel, an 2001, xenon, 4 geamuri electrice, oglinzi electrice, climatronic, pilot automat, jante aliaj, 4xairbag, comenzi volan, ABS, etc, preț 9.800 Eu, negociabil. Telefon 0722.701.361. (4861)

Vând Mercedes 124 motor 2000 cmc capsat, impecabil, central, climă, ABS, geamuri electrice, numere Italia, asigur procură, preț 1.850 EU. Telefon 0745.489.918. (4845)

Vând Dacia Breck stare foarte bună, anul 1997, culoare auriu metalizat, km bord 83.700 CV, VT vizibilă zilnic în fața magazinului „Missippi" din localitatea Vladimirescu, preț 2.100 EU. Telefon 0744.709.559. (4903)

Ocazie! Vând Mercedes 206 Diesel bus 8+1 locuri, an '78 VT 2006, stare bună, preț 1400 EU negociabil. Telefon 0740.455.071. (4916)

Vând Ford Sierra Diesel an 1988, stare foarte bună, 4.000 negociabil. Telefon 0766.512.526; 212526. (4933)

Vând Daewo Espero stare foarte bună, preț 3.700 EU negociabil. Telefon 0741.150.133. (4927)

Vând camion Saviem stare foarte bună funcționare, carosat. Telefon 0741.960.077. (4934)

Vând Opel Astra 27.000 km, anul 2003, ușor avariat. Telefon 0722.275.645. (4941)

Vând remorcă auto, 5 to și plug 2 capuri. Telefon 462925 sau 0745.210.984. (Sântana, 55)

Vând Lada 2105, 1986, stare bună, motor 1.300 cmc, numere noi + VT, necesită vopsire. Telefon 0257/464027. (4660)

Vând Dacia 1310 TX Berlină, model 94, stare impecabilă, preț 1.650 Euro, negociabil. Telefon 0721.895.623. (4846)

Vând autoutilitară VW LT 28, an fabricație 1992, înmatriculată. Telefon 350184; 0723.777.104. (Ag. Criș, 108)

Vând VW Passat, 1998, scaune piele încălzite, ABS. Telefon 0744.593.994. (4908)

Vând Dacia 1310 Break, 1987, stare acceptabilă, 14 milioane. Telefon 0740.172.327. (Ag. Sântana, 58)

Vând urgent camion MAN 14x192, 1989, 4445 cmc, 6,5 to, instalație frigorifică și remorcă Furgon, 1987, 7 to, posibilitate 24 rate. Telefon 0741.584.583; 0740.411.615. (4926)

Vând Nova, 1997, excepțională, gaz, alarmă, casetofon, 85.000.000 lei. Telefon 0722.327.269; 0257/257696. (4674)

Vând Renault Rapid, 1986, CIV, talon, persoană juridică, necesită reparații, preț negociabil. Telefon 0740.210.500. (4820)

Vând Dacia Nova, 1.600 cmc, 1999, 45.000 km, 2.700 Euro. Telefon 251906. (4815)

Vând Dacia, an 1986, 22.000.000 negociabil, acte la zi. Telefon 213243. (4787)

Vând tractor U650 + plug, în stare bună de funcționare, preț negociabil 4.000 Euro. Localitatea Berechiu nr. 549, telefon 327710, 0744.478.612. (4770)

Vând Fiat Tofas, 1996, alb, 1.600 cmc, benzină, Break, necesită vopsire, 2.100 Euro. Telefon 0745.611.227. (4861)

Vând Passat II Diesel, vopsea originală, gri metalizat, înmatriculat, persoană fizică. Telefon 0745.652.243. (4959)

Vând VW Golf 4, stare impecabilă, an 2002, TDI, climatronic, ESP, ABS, geamuri și oglinzi electrice, trapă electrică, încălzire în scaune, computer de bord, jante aluminiu, model special. Telefon 0722.542.104. (4944)

Vând remorcă auto 5 to. Telefon 372304, după ora 18, zilnic. (Ag. UTA, 253)

Vând Dacia Nova, 1998k stare foarte bună, negru metal, spoilere jeante aluminiu, alarmă central. Telefon 563060 sau 0724.587.144. (67, Lipova)

Vând BMW 316, 1994, roșu, stare impecabilă, climatronic, 7.800 Eu. Telefon 0723.273.746. (4995)

Vând Dacia Break, 1989, unic proprietar, VT 2006, 950 Eu. Telefon 0740.182.500. (5002)

Vând Opel Senator Automatic, autodubă Iveco 3,5 to. Telefon 0723.253.651. (5011)

Vând Opel Astra TDI 1,7, an 2003. Telefon 259113. (5019)

Vând autoutilitară Mercedes 508. Informații telefon 329294. (5033)

Vând Dacia papuc, cu 2 locuri, cu obloane și fibră, din anul 1994, stare perfectă, preț 2.200 Eu. Telefon 0257-380135. (5028)

Vând VW Passat, an 2000, Diesel, 1,9 TDi, extra full, fără piele, sistem navigație, stare impecabilă, 155.000 km reali, 11.200 Eu, negociabil. Telefon 0722.542.197. (5038)

Vând Ford Aspira, an 1996, motor 1.6i, stare perfectă, preț 3.200 Eu, negociabil (variante). Telefon 0722.577.061. (5052)

Vând urgent Ford Focus (comfort), 4 uți, 1,8 TDCI, noiembrie 2004, 3.000 km, impecabil, achiziționat în sistem leasing, plătit în proprorție de 55%. Telefon 0257-281733, 0257-281172, 0726.738.938. (5054)

Vând Renault 21 Diesel, an 86, stare bună, preț 2.900 Eu, negociabil. Telefon 0744.766.782. (5079)

Vând Mercedes Benz E Class 290 TD, ABS, ASC + T, ASR, dublu air-bag, full electric, trapă, cutie manuală, an 1997, întreținut impecabil, preț 12.800 Eu. Telefon 0723.218.268. (5081)

Vând BMW 524 TD, 1991, climă, piele, ABS, full, înmatriculat, în stare foarte bună, 5.000 Euro, negociabil. Telefon 216081; 0745.899.017. (5102)

Vând Dacia 1300, în stare perfectă de funcționare, fabricație 1979. Telefon 244286. (5089)

Vând urgent Dacia 1307 Papuc, 5 locuri, acoperită fibră, stare bună, 2.200 Euro, negociabil. Telefon 0257/242982; 0740.022.271. (Ag. UTA, 256)

Vând Dacia TLX, an 1996, bord CN, preț 1.650 Euro, negociabil. Telefon 0740.474.014. (5128)

VÂNZĂRI ELECTRO

Vând TELEVIZOARE COLOR cu numai 1.500.000 lei. Garanție 1 an. Telefon 287404. (4821)

Vând CASE de MARCAT FISCALE, CÂNTARE ELECTRONICE, str. STÂNJENEL 6. Telefon 279702; 0745.395.107, 0788.737.342. (4733)

Vindem CASE de MARCAT, CÂNTARE ELECTRONICE și CONSUMABILE, strada I. L. CARAGIALE nr. 22. Telefon 272727; 282829. (4960)

Vindem ieftin CASE MARCAT + CÂNTARE ELECTRONICE. Telefon 211622; 0744.507.898; 0723.529.369, str. Ștefan Cicio-Pop, nr. 9. (4452)

Vindem CASE MARCAT FISCALE, CONSUMABILE, CÂNTARE ELECTRONICE, str. VICENȚIU BABEȘ nr. 22A. Telefon 211211, 0745.669.550. (4838)

Vând aparat foto digital Kodak DC-3200 cu flash card și mașină de tuns electrică-trusă. Telefon 255834. (5079)

Vând MAȘINĂ AUTOMATĂ DE SPĂLAT, CONGELATOR, COMBINĂ FRIGORIFICĂ, foarte ieftin și garanție. Telefon 275277. (4148)

Vindem ieftin și în rate, ELECTROCASNICE second-hand (TV, MAȘINI DE SPĂLAT, FRIGORIFICE); MOBILIER NOU, ANVELOPE. Arad, telefon 259339, 0744.706.321, Lipova 563027. (4379)

Vând ieftin TELEVIZOARE COLOR, 37-51-72 cm, telecomandă. Telefon 338090. (4629)

Vând congelator, ladă frig, combină frig, vitrină frig, cu garanție 1 an. Telefon 210613. (4723)

Vând APARATE CAFEA SAECO. Telefon 0746.160.010. (4850)

Vând CUPTOR ELECTRIC pentru pâine și specialități, franțuzesc, 3500 EU. Telefon 0742.218.693. (4902)

MONDO PLAST vinde: PENTRU CAMIONAGII... ȘI NU NUMAI - stații fixe CB 27 MHz JOPIX 3003 & I-AF, antene auto, baze mecanice/magnetice, aparate reglaj antenă/stație, amplificatoare, conectică specifică, B-dul REVOLUȚIEI 27. Telefon 212355. (3822)

Vând frigider, stare foarte bună. Telefon 0257-272025. (5003)

Vând agregate frig, motoare, cameră frig. Telefon 0723.253.651. (5011)

Vindem, la prețuri de importator: TV, MAȘINI SPĂLAT, FRIGORIFICE, ANVELOPE. Telefon 369090, 0743.662.845. (5075)

Vând VITRINĂ FRIGORIFICĂ orizontală, 7 m. Telefon 415108, 0744.555.327. (5075)

Vând placă captură video, nouă, externă, Hollywood, USB 2.0, analog și digital, soft efecte, comprimă BVD, SVCD, VCD, MPEG, ideală pentru laptop, preț 200 Eu. Telefon 0745.324.863. (5076)

Vând frigider Arctic 5 sertare. Telefon 348436. (Ag. UTA, 252)

VÂNZĂRI DIVERSE

Vând BOLȚARI TERMOIZOLANȚI beton și zgură cărămidă, omologați, diferite dimensiuni și STÂLPI ORNAMENTALI 0,80 cm, la cele mai mici prețuri. Telefon 283683, 0722.621.600, 0722.870.752. (1963)

Vindem ieftin garnituri pat, plapume și perne lavabile. Telefon 280809. (4768)

Vând un birou nou, pentru calculator, modem, un birou pe colț cu modul, o bibliotecă cameră, două corpuri de bucătărie, masă bucătărie și o masă TV pe colț. Telefon 0744.552.140. (4980)

Vând PLASĂ GARD ZINCATĂ - 35.000 lei/kg; TABLĂ ZINCATĂ 0.4x1000x2000, 270.000 lei/coală, CUIE - 30.000 lei/kg; RABITZ 50.000 lei/kg; toată gama de SÂRME; ELECTROZI, COTURI și BURLANE FUM - 45.000 lei/buc, etc. Str. Vrabiei, nr. 4. Telefon 289997, 0744.289.997, 0721.474.980, www.garduri.ro (4900)

Vând PILONI FIER 10 m lungime pentru construcție hală. Telefon 0722.355.963. (4602)

Vând BOLȚARI TERMOIZOLANȚI, 300x250x200, 14.000 lei; mc 940.000. Telefon 0257/281197; 0722.381.750. (4438)

Vând BALAST, NISIP, la domiciliul clientului. Telefon 0745.272.375. (4502)

Vând COLȚARE, CANAPELE, FOTOLII, noi. Telefon 0257/286069. (4811)

Vând garaj autorizat, zona Miron Costin-BCR, (beton, canal, electrificat), 2.000 Euro, negociabil. Telefon 0744.583.595. (2437)

Vând SIROCOL WEBASTO nou și piese de schimb. Telefon 0746.854.333. (4753)

Vând termotecă VAILLANT, second hand, 200 Eu. Telefon 0766.722.173. (4867)

Vând BORHOT DE BERE pentru furajarea animalelor, în cantități nelimitate. Telefon 0744.621.433. (4731)

☛ (Continuare în pag. 15)

☛ (Urmare din pag. 14)

Vând șrot de floarea soarelui. Telefon 0745.037.225. (4314)

Vând LEMNE FOC, NISIP, BALAST, la domiciliu. Telefon 214535 sau 214428. (4786)

SOCIETATE COMERCIALĂ vinde MACARA TURN MT110, stare bună. Telefon 254872. (4824)

Vând masă de masaj profesionistă, 3.000.000 lei. Telefon 252860, 0724.442.686. (4800)

Vând 60 oi cu miei. Telefon 0746.099.625. (4856)

Vând fân și lucernă, preț la vedere, Conop. Telefon 0745.320.929. (63, Lipova)

Vând FIER BETON OB 19.500 lei/ kg, P.C. 20.000 lei/ kg, str. Independenței nr. 7, Bujac. Telefon 273785, 0745.320.938. (UTA, 245)

Vând garaj cu curte, zona X18. Telefon 347942. (UTA, 244)

Vând semănătoare porumb 6 rânduri, cu azot. Telefon 0745.288.112, 0724.159.999. (4864)

Vând convector pe gaz, stare foarte bună. Telefon 0742.575.252. (4876)

Vând 2 holuri piele 3-2-1 măsuță, diferite piese, bufete, scaune lemn masiv și 2 geamuri termopan 1,90/1,40. Telefon 0723.446.566. (4908)

Vând mobilă bucătărie din stejar cu pal melaminat. Telefon 219041. (4935)

Vând 10 viței de 4 săptămâni. Telefon 0745.505.122 sau 0745.365.663. (Sântana, 54)

Vând presă balotat sârmă, baloți lucernă calitate, baloți paie. Telefon 0741.051.373. (98, Criș)

Vând garaj metalic autorizat, zona UTA, preț 1.300 Euro, negociabil. Telefon 0257/265022. (4681)

Vând cu 50% reducere, butași de zmeură americană, 20.000 lei/bucata, electropompă, mașină măcinat fructe, circular, banzic, scule forat fântâni, haină piele nouă, sufragerie Gioconda, porumb, grâu panificabil, planetară Audi 80, lanț Stihl. Telefon 0357-407670, 0744.566.143. (3253)

Vând ieftin sufragerie „Luxor", canapea extensibilă, stare bună. Telefon 0743.124.752, 0357-407883. (4449)

Vând HRANĂ USCATĂ CÂINI, FURAJE GRANULATE, import UNGARIA, tâmplărie PVC, rulouri, jaluzele. Telefon 253589. (c. 559)

Vând UTILAJE BUCĂTĂRIE gaz; MOBILIER FAST-FOOD. Telefon 0744.320.321. (3877)

Vând semănătoare porumb pe 4 rânduri, descompletată. Telefon 0720.033.071. (4756)

Vând TERACOTE transportabile, CONSTRUIESC tot felul de TERACOTE. Telefon 217067, 0722.925.757. (4791, 92)

Vând două blănuri deosebite, din Italia. Telefon 282183. (4822)

Vând urgent plug cu 3 capuri din țeavă. Sântana, str. V. Alecsandri nr. 6. (Ag. Sântana, 57)

Vând DOZATOR SUC FRESCO 4 capuri, DOZATOR BERE 2 circuite, TUBURI CO2. Telefon 0740.210.500. (4820)

Vând combină frigorifică Gorenje, din 2003, 8 milioane și canapea extensibilă din piele, bej, nouă, 12 milioane; lichidez gospodărie. Telefon 232424. (4817)

Vând vitrină + dulap, cu canapea încorporată (3 în 1), fotoliu pat, aragaz și birou masiv din stejar. Telefon 254368.

Vând bibliotecă lemn masiv 1 corp și set sufragerie - canapea (3 corpuri) + 2 fotolii, stare foarte bună. Telefon 0727.188.680. (4967)

Vând încărcător frontal Hanomag, motor Mercedes 6 linie, cupă cereale și cupă balastieră și piese rezervă. Telefon 0745.962.386. (Ag. Sântana, 60)

Vând casă în stare bună (Grădiște), zona „Vulturul" cu 3 camere, bucătărie, baie, 2 cămări, pivniță, anexe și garaj, instalație gaz-încălzire „Arterm", preț la vedere. Telefon 246769. (250, UTA)

Vând casă în centrul comunei Secusigiu, la nr. 231, compusă din 4 camere, bucătărie, baie, garaj, anexe, grădină. Informații telefon 211953; 0741.011.006, după ora 17. (4983)

Vând fân din lucernă o căpiță. Informații telefon 0257-259139; 0724.157.155. (4974)

Vând paie grâu 30.000 lei/balotul; vând Claas Do 106. Telefon 0744.788.194; 276566. (4950)

Vând 2 grăsunași și o scroafă de prosilă, rasa Marele Alb. Telefon 235517. (4987)

Vând LUCERNĂ BALOȚI, 70.000 lei/ buc. Zădăreni nr. 404, telefon 0722.705.793. (4997)

Vând ieftin mobilă tineret, dormitor, coltar extensibil mare. Telefon 287677. (4992)

Vând trei vaci rasa Bălțată Românească, gestante, deosebite. Telefon 0745.390.375. (5012)

Vând seif (casă valori), expresso cafea, cântar semiautomat, pomi ornamentali (artificiali), ambalaj bere, europaleți, ușă metalică. Telefon 0723.253.651. (5011)

Vând paie, lucernă, tulei, fân. Telefon 276295. (5015)

Vând vițea roșie, 220 kg, 8.000.000 lei. Telefon 382044. (5014)

Vând urgent dormitor nou. Informații telefon 0745.311.383. (5031)

Vând urgent, ieftin, negociabil, gheretă metalică, fără loc, demontabilă 10m/5m. Telefon 0721.366.856. (5050)

Vând căruță țărănească, hamuri cai, ladă frigorifică orizontală, birou. Telefon 0723.165.374, 256396. (5047)

Vând garaj zidit, canal, curent electric, str. Banu Mărăcine, 2.900 Eu. Telefon 0744.784.910. (5067)

Vând 150 de capre, localitatea Drauț, familia Olari. Telefon 371719. (5066)

Vând rezervoare metalice de 3.000 și 800 lt. Telefon 211376. (5065)

Vând 1 porc gras, porc de carne. Informații telefon 0744.478.582. (5064)

Vând bandă de alergat, mecanică, nouă, minicomputer, preț 5.000.000 lei. Telefon 0745.324.863. (5076)

Vând 2 pluguri cu 3 capuri de țeavă cu reparație capitală, cu garanție, 1.200 Euro, negociabil. Telefon 0745.496.812; 0257/357960. (Ag. Criș, 114)

Vindem UTILAJE pentru TÂMPLĂRIE PVC, la prețuri accesibile, PROFILE PVC, ACCESORII. Telefon 276441 sau 0740.604.812. (5115)

CUMPĂRĂRI TERENURI, IMOBILIARE

Cumpăr garsonieră, apartament, indiferent etajul, zona, probleme. Telefon 0744.542.931, 279718. (2512)

Cumpăr teren arabil minim 4 ha, drum acces, preț rezonabil. Telefon 0746.031.099; 0257-256646. (4854)

Cumpăr 5-7 ha teren arabil lângă o localitate, la distanță de maxim 80 km de Arad. Telefon 259090, 0722.349.092. (4905)

Persoană fizică cumpăr casă mai recent construită 4-5 camere Micălaca. Telefon 260485, 0743.580.631. (4936)

Cumpăr apartament 2-3 camere, peste 70 mp, etaj intermediar, zona UTA-Fortuna, exclus intermediari. Telefon 0744.114.672. (p)

Cumpăr teren arabil în jurul Aradului. Telefon 0726.287.101. (2407)

Cumpărăm SPAȚIU, suprafață minimă 250 mp. Telefon 0230/520423. (f. 3710241)

Cumpărăm TEREN INTRAVILAN, minim 500 mp, la șoseaua principală. Telefon 0230/533112. (f. 3710241)

Persoană fizică, cumpăr apartament Legea 112, în Arad, ofer 15.000-20.000 Eu. Telefon 256119, 0723.273.746. (4995)

Cumpăr teren-grădină 400-1.000 mp, utilități sau casă mică cu front stradal mare. Telefon 0744.248.269. (5062)

CUMPĂRĂRI AUTO

Cumpăr DACIA 1300, 1310 cu numere noi. Telefon 0723.045.296. (5063)

CUMPĂRĂRI DIVERSE

Cumpăr mărci germane, preț foarte bun. Telefon 240990; 0721.512.555. (4700)

Cumpăr mărci germane - DM, la preț foarte bun. Telefon 0744.348.173. (4526)

Cumpăr grâu. Telefon 0745.130.329 și 0788.285.802. (4314)

Cumpăr pene de gâscă vechi și noi. Telefon 210480. (4674)

Cumpăr cărți, reviste și ilustrate tipărite înainte de 1944. Telefon 338427. (35507)

Cumpăr mărci germane, preț 1 DM - 15.000 lei. Telefon 0744.348.173. (4978)

Cumpăr pene noi și vechi. Informații 210863, 0743.983.323. (5010)

LOCURI DE MUNCĂ

FIRMĂ angajează CONDUCĂTOR AUTO pentru TRANSPORTURI INTERNAȚIONALE. Informații telefon 271753. (5088)

Angajez BUCĂTAR, OSPĂTAR, FEMEIE de SERVICIU în NĂDLAC. Telefon 473017; 0722.344.876.

FIRMĂ TRANSPORT angajează ECONOMIST pentru contabilitate primară, limba italiană constituie avantaj. Telefon 252319, 250719. (4667)

„SIRE", cu sediul în Arad, Calea ZIMANDULUI, FN, angajează MUNCITOARE pentru ASAMBLĂRI ELECTRO-MECANICE. Informații telefon 218747. (3151)

Angajez VÂNZĂTOR(OARE) legume-fructe, în piețe. Salar atractiv. Telefon 272270. (p)

SECURITY angajează PERSONAL PAZĂ (bărbați-femei). Telefon 228786. (4394)

C.P.I. SECURITY angajează PERSONAL PAZĂ pentru magazin BILLA. Telefon 0742.383.245. (4626)

SOCIETATE COMERCIALĂ angajează PERSOANĂ cu STUDII ECONOMICE medii sau superioare, cunoștințe operare pe calculator, cu domiciliul în ARAD. CV-urile vor fi primite până la data de 15.03.2005 pe fax 213491. Vor fi contactate doar persoanele care corespund cerințelor. (4690)

SOCIETATE COMERCIALĂ angajează PERSONAL pentru confecționare branțuri încălțăminte. Salariu atractiv. Telefon 0745.227.089. (4767)

Angajez AGENȚI IMOBILIARI, asigurăm salariu fix plus alte facilități. Telefon 0257/210464; 0788.466.797. (4766)

SC angajează MUNCITORI CALIFICAȚI și NECALIFICAȚI la punctul de lucru ȘOFORNEA. Salar atractiv, bonuri de masă, transport. Informații telefon 0257-416500. (4676)

Caut FAMILIE, eventual cu copii pentru o CASĂ TIP FAMILIAL, în SÂNTANA, buni organizatori, muncitori, cu dragoste pentru copii, studii minime pedagogice. Telefon 0742.057.812. (4866)

Brutăria CARA angajează ȘOFER DISTRIBUITOR cu experiență distribuție și domiciliu Arad. Telefon 0744.875.054; 0742.218.693. (4902)

INTREPRINDERE MASE PLASTICE angajăm tineri sub 25 ani, preferabil din afara municipiului Arad și un ȘOFER PROFESIONIST pensionar. Depuneri documente și relații la sediu, incinta ROMÂNIA COMBI, str. Câmpul Liniștii nr. 1. Telefon 206444, orele 9-17. (4830)

COZIRO PROD angajează CONFECȚIONERE kett. Informații telefon 255864, orele 8-17. (4886)

SALĂ AEROBIC angajează MASEUZĂ aspect fizic plăcut, flexibilă, cunoștințe limbi străine constituie avantaj, în incinta Hotelului Continetal ASTORIA. Telefon 0722.226.408; 0722.231.227. (4897)

Angajez SPĂLĂTOR AUTO în Micălaca, str. Vrancei, nr. 62. Telefon 263213. (4924)

BIEMME angajează CONFECȚIONERE textile și haine piele. Salar atractiv + bonuri de masă. Informații telefon 270061 sau Arad, str. Feleacului, nr. 1. (4939)

SC ARCOOM SCCA Arad, str, Cloșca, nr. 8, telefon 255889 angajează pentru secțiile din Arad și Curtici: CONFECȚIONERI la mașini de cusut industriale, tinere pentru calificare în meseria de CONFECȚIONERE. Se acordă: salarizare atractivă, tichete de masă, decontarea abonamentelor de transport interurban. (3207)

Angajăm TÂMPLAR cu experiență în PAL melaminat. Telefon 228181, 0788.468.641. (4706)

Angajez LABORANT calificat, cu experiență minim 3 ani, domeniul morărit. Telefon 0740.172.327. (Ag. Sântana, 59)

Caut COSMETICIANĂ, MANICHIURISTĂ cu autorizație, SÂNTANA. Telefon 462901 sau 462547. (Ag. Sântana, 56)

SC angajează LĂCĂTUȘI, DULGHERI, ZIDARI, MUNCITORI NECALIFICAȚI și tineri absolvenți. Telefon 0741.475.850. (4881)

Angajăm VÂNZĂTOARE cu experiență pentru MAGAZIN CADOURI. Informații telefon 214605. (4930)

Angajăm OPERATOR CALCULATOR, cunoștințe desen tehnic; ȘOFER categoria B, domiciliul VLADIMIRESCU. Telefon 213145. (4825)

LIFE COMPANY caută FEMEI vorbitoare MAGHIARĂ pentru lucru în ISRAEL. Telefon 0744.568.872. (4782)

SMART OFFICE angajează PERSONAL în toate domeniile. Telefon 0722.875.255; 0357/407245. (c. 1156/2005)

Angajăm INFORMATICIAN, REFERENT resurse umane și BIBLIOTECAR. Relații suplimentare la telefon 285891. (f. 3710231)

AGENȚIE IMOBILIARĂ angajează SECRETARĂ, AGENȚI IMOBILIARI. Telefon 228411. (4952)

MUNCĂ LA DOMICILIU și COLABORĂRI PART-TIME firme din Arad și din țară. Telefon 0746.624.499. (4953)

Angajez urgent BRUTAR cu experiență. Telefon 0743.071.175. (4963)

SOCIETATE COMERCIALĂ DISTRIBUȚIE, angajează AGENT COMERCIAL pentru produse ÎNGHEȚATĂ DELTA. Salarizare deosebită. Cerințe: permis B, C. Telefon 0723.297.887; fax 216040. (4979)

Angajez MECANIC AGRICOL. Telefon 0744.788.194; 276566. (4949)

„GASTROTOP HALL angajează VÂNZĂTORI produse alimentare pentru magazinele din Piața Mihai Viteazul (HALĂ) și Piața Catedralei (HALĂ). Informații la telefon 254473. (c.)

Fabrică încălțăminte angajează MAȘINIȘTE, MANUALI, FEMEIE curățenie. Telefon 0745.136.673; 0744.774.039. (249, UTA)

Angajez BĂRBAȚI pentru curățenie SPAȚII EXTERIOARE. Informații telefon 202468 sau 0723.060.277; 0724.279.900. (247, UTA)

Angajăm MUNCITORI BĂRBAȚI + FEMEI pentru producție MASE PLASTICE. Telefon 0722.798.224. (4972)

Angajez MUNCITOR pentru tras tălpuit fețe încălțăminte. Telefon 278063. (4984)

INTERNATIONAL JOB EXPERT. Ne adresăm ANGAJATORILOR care au de rezolvat probleme de personal: RECRUTARE, TESTATE PSIHOLOGICĂ, EVALUARE, ANGAJARE, INSTRUIRE LIMBI STRĂINE. Oferim soluții prompte și eficiente. Contact: str. Eminescu nr. 7, telefon 281818; 0741.115.545; www.expertjob.ro (5140)

INTERNATIONAL JOB EXPERT. Dacă ești în căutarea unui loc de muncă adecvat, adresează-te agenției noastre acreditate: str. EMINESCU nr. 7, telefon 214848; www.expertjob.ro (5140)

TOP SECURITY ARAD, Piața Sârbească 1, angajează PERSONAL TEHNIC pentru INSTALARE SISTEME ALARMĂ. Telefon 281410, 280228. (5001)

TOP SECURITY ARAD, Piața Sârbească 1, angajează PERSONAL PAZĂ. Telefon 281410, 280228. (5001)

HOTEL PRESIDENT ARAD, Calea Timișorii nr. 164, angajează RECEPȚIONERĂ HOTEL.

FIRMĂ TELEFONIE MOBILĂ angajăm REPREZENTANT VÂNZĂRI pentru PECICA. C.V. se dpeun la fax 0257-211900. (5020)

SIRIUS angajează AGENT TURISM, VÂNZĂTOARE GESTIONARE, OPERATOR CALCULATOR. Telefon 253434. (5028)

Angajez SUDOR-LĂCĂTUȘ. Telefon 0745.004.343. (5036)

Angajăm MONTATOR MOBILIER: experiență, carnet conducere, experiență, seriozitate. Oferim condiții avantajose. Telefon 0740.274.664; 0257-214143. (5021)

A.M. CENTER angajează VÂNZĂTOARE PRODUSE cu experiență. C.V. la e-mail amcenter@rdslink.ro (5056)

BIROU NOTARIAL PUBLIC cu sediul în Arad, angajează OPERATOR CALCULATOR cu experiență în redactare acte notariale. Telefon 253815, orele 11-15. (5060)

SAMA MATAR INVEST angajează ȘOFER, AGENT COMERCIAL cu experiență. Doar persoanele selectate vor fi contactate. C.V-urile la telefon/ fax 0257-278111. (5063)

NIGHT CLUB „PEPE NERO" angajează DANSATOARE, minim 18 ani, atrăgătoare, salarizare deosebită. Telefon 0744.970.470. (5125)

BAR BRONX angajează OSPĂTARE, aspect fizic plăcut. Telefon 0745.825.955. (5125)

Angajăm OSPĂTARI cu experiență. Telefon 282272; 0722.284.415. (5086)

Angajez BARMANĂ. Telefon 235870 sau 0726.236.995, merită văzut localul. (5087)

Angajăm urgent BUCĂTAR cu calificare. Informații la telefon 0788.459.122; 0743.172.567. (5111)

Angajez SPECIALIST KEBAB și VÂNZĂTOARE KEBAB. Telefon 0743.479.304. (5112)

SOCIETATE COMERCIALĂ angajează PERSONAL calificat și necalificat pentru CĂLCAT, CONFECȚIONERE, cu experiență, salar 6-8.000.000 lei, PERSONAL CTC, ȘEF BANDĂ, PERSONAL AMBALAT, ȘOFER cu microbus propriu pentru livrare confecții, CONTABIL, experiență. Telefon 0744.618.102; 0257/219939; 0723.253.211. (5116)

PRESTĂRI SERVICII

FIRMĂ DE CONTABILITATE ținem EVIDENȚĂ CONTABILĂ PE CALCULATOR. Informații telefon 0722.614.191, 0745.944.562, după ora 17. (p)

SILDOR PROD
vânzări, montaj, reparații: VITRINE, CAMERE FRIGORIFICE și AER CONDIȚIONAT. Telefon service: 0257-349121, sediu: 0257-270622. (c)

Reparații: FRIGIDERE, CONGELATOARE, la domiciliul clientului; garanție 12 luni. Telefon 242670; 0740.081.123. (4984)

Repar MAȘINI SPĂLAT AUTOMATE, domiciliul clientului. DEPLASARE GRATUITĂ, garanție 1 an. Telefon 274600. (p)

Repar MAȘINI SPĂLAT AUTOMATE, la domiciliul clientului. Deplasare GRATUITĂ. Telefon 275277. (4148)

Repar MAȘINI SPĂLAT AUTOMATE, la domiciliul clientului. Deplasarea gratuită. Telefon 241355. (3939)

EXECUT toată gama de CONSTRUCȚII. Telefon 0740.696.157. (4312)

Executăm TOATE TIPURILE CONSTRUCȚII cu/fără material. Telefon 0721.583.110; 0357/408761. (4670)

OFERTĂ! Școala șoferi ONCIU face înscrieri de 8 MARTIE, cu 500.000 lei REDUCERE pentru doamne și domnișoare. A zecea persoană primește reducere de 1.000.000 lei. Autoturisme OPEL și LOGAN. Telefon 282440, 0722.566.405, 0788.249.750. (4050)

CURSURI DE MASAJ, REFLEXOTERAPIE, MAGNETOTERAPIE diplome de stat. Telefon 252860; 0724.442.686. (4795)

P.F. executăm LUCRĂRIU FORAT FÂNTÂNI, garanție. Telefon 0744.275.619, 0257-354573, 0257-354703. (4222)

Execut ZIDĂRII, TENCUIELI, PARDOSELI, ZUGRĂVELI, gletuiri, FINISAJE INTERIOARE. Telefon 287490, 0744.176.200. (4427)

„ANA - FRIG" repară FRIGIDERE, CONGELATOARE, la domiciliu. Garanție 1 an. Telefon 210420, 0745.967.198. (4122)

MADONA repară ieftin MAȘINI DE SPĂLAT, FRIGORIFICE. LIPOVA, telefon 563145, 0744.796.542; ARAD telefon 259339. (4379)

☛ (Continuare în pag. 16)

(Urmare din pag. 15)

Autorizat, execut INSTALAȚII SANITARE, încălzire, gaz, CONTORIZĂRI, scurgeri separate, intervenții diverse. Telefon 0744.785.877. (4791)

„WES" test motor, electricitate, climatizare, frigo și sirocol, auto, VÂNZĂRI & SERVICE. Telefon 0746.854.333. (4975)

Executăm GRESIERI, FAIANȚĂRI, GLETUIELI, zugrăveli, parchetări laminat. Telefon 219576; 0745.379.408. (4968)

OFERIM SERVICII JURIDICE complete societăților comerciale (constituiri, modificări). Telefon 0744.534.015. (4994)

LUKAS CONSTRUCT execută HIDROIZOLAȚII ACOPERIȘURI. Vindem MEMBRANĂ POLIESTER 4,5 kg/ mp cu ARDEZIE 100.000 lei/ mp. Telefon 256119, 0723.273.746. (4995)

REPARĂM, TAPIȚĂM: canapele, colțare, rolete, domiciliul clientului. Telefon 219514, 0724.208.683. (4997)

P.F. execută LUCRĂRI FORAJ FÂNTÂNI, la preț avantajos. Telefon 0745.383.703. (5017)

CURSURI AUTORIZATE de LIMBA ENGLEZĂ, 350.000 lei/22 ore/lună. Informații: 218240. (5073)

DIVERSE

Mulțumesc prof. PUICARU (cabinet terapeutic, telefon 281242) care mi-a tratat SPONDILOZA CERVICALĂ, DISCARTROZA și SCIATICA zadarnic tratate medical 20 de ani. N. Avram, telefon 285630. (5032)

Caut PERSOANĂ cu garanție imobiliară pentru un an (girant). Ofer pe loc 2.000-4.000 Euro recompensă. Telefon 0727.187.554; 0727.483.525. (4645)

RESTAURANTUL „ROBERTO" organizează: NUNȚI, PETRECERI, BANCHETE. Prețuri avantajoase. Informații 0722.348.103. (UTA, 240)

ASOCIAȚIA SOS COPIII SÂNTANA organizează luni, 7 martie 2005, ora 8.30, licitație pentru vânzarea unei CASE din str. Bistriței nr. 60. Preț pornire 19.000 Eu. Telefon 0257-462199. (5046)

SUCURSALA C.E.C. ARAD organizează în data de 17 martie 2005, ora 11, SELECȚIE DE OFERTE pentru contractarea unor lucrări de reparații la agenții din teritoriu. Informații telefon 250044 la sediul din Bd. Revoluției nr. 5-7. (5070)

Secția DRUMURI NAȚIONALE ARAD, str. Ardealului nr. 39/A, organizează LICITAȚIE PUBLICĂ DESCHISĂ pentru VÂNZAREA de MIJLOACE FIXE CASATE în data de 18.03.2005, ora 12. Telefon 276121. (5107)

CITAȚII

Se citează numita SZABO CLARA, căsătorită BASCH, cu domiciliul cunoscut în Arad, Bd. V. Milea nr. 35 și Bd. Revoluției nr. 92, în cauza ce face obiectul dosarului cu nr. 1078/8/D/2004 al JUDECĂTORIEI ARAD, cu termen de judecată la 23 martie 2005, având ca obiect declararea morții prezumate. (5000)

Se citează TODORAN ANCUȚA FIBIA, domiciliată în Arad, str. Mitropolit Andrei Șaguna nr. 95, ap. 1, la JUDECĂTORIA ARAD, în dosar nr. 661/2005, pentru ziua de 10 martie 2005, ora 8, în proces de divorț cu reclamantul TODORAN IOAN. (5069)

PREZICĂTOARE

Anton, Arad, mii de mulțumiri doamnei

TAMARA

pentru că m-a lecuit de patima băuturii. Telefon 0257-368624; 0723.421.156. (4126)

TURISM

DOUBLE T - transport internațional persoane, AUTOCARE 4*, la cele mai mici prețuri **DUS-ÎNTORS:** GERMANIA - 75 Euro, AUSTRIA - 69 Euro, SPANIA - 110 Euro, ELVEȚIA - 130 Euro, PORTUGALIA - 171 Euro, FRANȚA - 110 Euro, ITALIA. Telefon 0257/250230; 0745.475.750. (4148)

EXCURSIILE PRIMĂVERII
- Circuite: PARIS, ITALIA, ELVEȚIA, GRECIA, LONDRA;
- de Sf. Paște: MALTA, GRECIA, BARCELONA;
- săptămânal: EGIPT, THAILANDA, CUBA, BRAZILIA, etc.
- diverse: DUBAI, I. CANARE, TIBET, CHINA.
- concerte: QUEEN și JOE COCKER. Informații MONTANA TOUR, telefon 270191, 0744.669.414. (p)

SCHIMBURI

Schimb sau vând garsonieră cf. 1, îmbunătățită, et. 4/4, cu apartament 2 sau 3 camere, zona Miorița, 17.000 Eu. Telefon 279968. (4993)

ÎNCHIRIERI

Ofer spre închiriere GARAJ MAȘINĂ, zona DINAMO, str. Țebei nr. 3. Telefon serviciu 280944, orele 9-15, 15-21, Iuliana.

Închiriez convenabil SPAȚIU COMERCIAL, amenajat, 70 mp, str. M. Eminescu nr. 12. Telefon 0722.344.705. (4814)

Ofer spre închiriere apartament 2 camere, contorizat. Telefon 256387, 0722.496.895. (4888)

Închiriez apartament 2 camere, mobilate, Calea Romanilor, 130 Eu, plata anticipat. Telefon 218042, 0744.958.818. (4362)

Doresc să închiriez apartament 2-3 camere. Telefon 0726.289.694. (4279)

Dau în chirie apartament 3 camere Eminescu, pentru firme. Telefon 0726.289.694. (4279)

Închiriez SPAȚIU BIROU, str. M. Eminescu (vis-a-vis Spitalul TBC), 6 Euro/mp. Telefon 0741.022.473. (4785)

Închiriez apartament 2 camere, lângă Bănci, reamenajat recent. Telefon 0744.537.090. (4823)

Ofer spre închiriere birou central, mobilat, 250 Euro. Telefon 252860; 0724.442.686. (4680)

Dau în chirie casă 2 camere, grădină, curte mare, Bujac. Telefon 234321; 0740.229.981. (4630)

Închiriez (ofer) 2 SPAȚII COMERCIALE, centrale, 70-120 mp, 12 Euro/mp. Telefon 0744.774.506; 0743.119.613. (4225)

Închiriez casă centru, 3 camere, bucătărie, baie, garaj, curte, contorizată. Telefon 250945; 0722.227.424. (4696)

Închiriez apartament 2 camere, parter, ultracentral, pentru sediu firmă, birouri etc, 250 Euro. Telefon 0722.294.842. (3881)

Închiriez SPAȚII COMERCIALE, 70 mp (birouri), 150 mp. Telefon 0744.320.321. (3877)

Ofer spre închiriere apartament trei camere, central, contorizat, mobilat, două băi. Telefon 338124. (4919)

Închiriez pe termen lung, apartament 90 mp, parter, str. Grigorescu, colț cu str. Milea, toate utilitățile, pretabil sediu firmă, avocatură, etc. lângă Tribunal. Telefon 0722.275.552. (4852)

Închiriem SPAȚIU, suprafață minimă 250 mp. Telefon 0230/520423. (f. 3710241)

Închiriez (vând) SPAȚIU central AMENAJAT 70 mp + DEPOZIT amenajat 180 mp. Telefon 0745.608.409. (4984)

Închiriez SPAȚIU 75 mp parter, vis-a-vis de Primărie, Bd. Revoluției. Telefon 0744.869.604. (4988)

Primesc în gazdă fete nefumătoare, Calea Romanilor, casă, confort, ieftin. Telefon 211245. (4991)

Închiriez SPAȚIU, Calea Radnei bl. 108C, parter, 170 mp, toate utilitățile. Telefon 0744.525.085. (4998)

Închiriez, cumpăr SPAȚIU COMERCIAL, Bd. Revoluției, 35-45 mp. Telefon 0727.599.295. (5004)

Închiriez (ofer) SPAȚIU COMERCIAL, central, amenajat, 43mp. Telefon 0746.119.170. (5007)

Doresc să închiriez apartament 2 camere, nemobilat. Telefon 0722.130.355, 0741.678.391, 281340. (5018)

Dau în chirie apartament 3 camere, Podgoria. Telefon 0726.289.694. (5013)

Dau în chirie apartament 2 camere, Gară, centru. Telefon 0726.289.694. (5013)

Primesc o fată în gazdă, ultracentral. Telefon 254009. (5059)

Ofer spre închiriat casă 3 camere, 2 băi, garaj, singur în curte, în Micălaca. Telefon 0723.723.519. (5082)

Primesc o fată în gazdă, zona UTA. Telefon 0740.933.667; 243903. (Ag. UTA, 258)

Ofer spre închiriere apartament confort 2, Grădiște, plata anticipat. Telefon 0741.051.562; 233932. (p)

Dau în chirie apartament 3 camere, decomandat, mobilat, Aradul Nou. Telefon 278498. (5123)

PIERDERI

Pierdut certificat de înregistrare seria B nr. 0000927 eliberat de Registrul Comerțului pentru SC AL&BEA COMPANY SRL. Îl declar nul. (5016)

Pierdut carnet șomaj nr. 2129/3, eliberat de AJOFM Lipova, pe numele Morodan Marioara. Îl declar nul. (Ag. Llpova, 68)

Pierdut legitimație de serviciu, eliberată de SC IMAR SA, pe numele Beleznai Zoltan. O declar nulă. (Ag. UTA, 254)

Pierdut facturi fiscale, seria BVEK, de la numărul 6586751 până la numărul 6586800, aparținând SC Romania Data Systems SA București, având deschis punct de lucru în Arad. Le declarăm nule. (5118)

✝ DECESE ✝

Cu nemărginită durere anunțăm trecerea la cele veșnice, după o grea suferință, a mult iubitei noastre

BĂLULESCU OLGA,

în vârstă de 85 ani, mamă, bunică și străbunică. Înmormântarea va avea loc vineri, 4 martie 2005, ora 15, de la Capela Catolică a Cimitirului Eternitatea. Familiile SĂLĂJEAN LUCIA și STERIAN NORINA.

După o viață trăită în demnitate, mama noastră

MILITARIU EUGENIA

a plecat într-o lume mai bună și mai dreaptă. Înmormântarea va avea loc astăzi, 4 martie 2005, ora 13, de la domiciliu. Cu durere RODICA, ANA și EUGEN.

După HERMINA, soție decedată în anul 2003, s-a stins din viață și fratele meu,

JOHN CÂMPEANU

la vârsta de 77 de ani.

Înmormântarea a avut loc la BRISBANE în AUSTRALIA, unde a trăit 55 de ani. Dumnezeu să-l odihnească în pace! Familia CÂMPEANU REMUS și VICTORIA, DIANA și PAUL.

DOINA și ALINA anunță trecerea în neființă a lui tati,

MIRCEA VASILESCU.

Înhumarea va avea loc sâmbătă, 5 martie 2005, ora 14, de la Capela Cimitirului Grădiște.

Cu durere în suflet anunțăm decesul iubitului nostru soț și tată

SILVĂȘAN DUMITRU DOREL.

Înmormântarea va avea loc azi, 4 martie 2005, ora 13, de la Capela Cimitirului Eternitatea. Odihnească-se în pace! Familia.

✝ CONDOLEANȚE ✝

Suntem alături de verișorii noștri ANA și EUGEN MILITARIU la decesul mamei. Dumnezeu s-o odihnească în pace! DIANA și IOAN IERCAN.

Împărtășim durerea prietenului nostru PETRICĂ ȘERAN în aceste momente grele pricinuite de trecerea la cele veșnice a mamei sale. Familia TABUIA.

Suntem alături de familia SILVĂȘAN, în momentele dificile ale trecerii în eternitate a colegului nostru,

lect. univ. DOREL SILVĂȘAN

și transmitem sincere condoleanțe! Conducerea Universității AUREL VLAICU și colegii din Facultatea de Inginerie.

Suntem alături de colegul nostru

SERGIU SILVĂȘAN

în greaua încercare pricinuită de decesul tatălui. Sincere condoleanțe familiei îndoliate.

Colectivul S.C. ETA 2U S.R.L.

Colegii din cadrul R.A. ADMINISTRAȚIA ZONEI LIBERE CURTICI ARAD sunt alături de doamna director economic NORINA ȘTERIAN în marea durere provocată de trecerea la cele veșnice a bunicii dragi. Sincere condoleanțe familiei îndoliate. (4986)

Suntem alături de GINA, DOINA, ALINA și părinți la dureroasa despărțire de dragul lor

MIRCEA.

Dumnezeu să-l odihnească în pace! Familia DRAGOȘ. (4989)

Suntem alături de colegul nostru MARKUS IOAN, acum, la trecerea în eternitate a soacrei sale și transmitem sincere condoleanțe familiei îndoliate. Colectivul AIG Life, AGENȚIA ARAD. (4999)

Familia BUNESCU este alături de familia MILITARU EUGEN și trasnmite sincere condoleanțe la despărțirea de cea care le-a fost mamă și soacră. (5008)

Ne luăm un ultim rămas bun de la cel care a fost prietenul nostru

MIRCEA VASILESCU.

Dumnezeu să-l odihnească în pace! Familia GÎDINCEANU. (5013)

Locatarii blocului 6A, str. Banu Mărăcine, regretă profund dispariția prematură a bunului vecin,

VASILESCU MIRCEA.

Sincere condoleanțe familiei îndoliate. (5022)

Suntem alături de colegul nostru HAN ALEXANDRU în urma decesului tatălui său,

HAN ION ȘTEFAN.

Sincere condoleanțe din partea dirigintelui și a colegilor din clasa a-IX-a C, GRUPUL ȘCOLAR „HENRI COANDĂ". (5030)

Colectivul de cadre didactice al Catedrei de Automobile Automatizări și Material Rulant din cadrul Universității „Aurel Vlaicu" Arad este alături de familia SILVĂȘAN în momentele grele pricinuite de moartea celui care a fost

S.L. drd. ing. DOREL SILVĂȘAN,

un bun coleg și prieten adevărat. (5034)

Colectivul CAMEREI DE COMERȚ, INDUSTRIE ȘI AGRICULTURĂ ARAD este alături de colega DOINA VASILESCU, în dureroasa încercare pricinuită de pierderea fulgerătoare și prematură a soțului. (5040)

Împărtășim durerea familiei îndoliate, la trecerea în neființă a celui care a fost

VASILESCU MIRCEA.

Dumnezeu să-l odihnească în pace! Colegii de la EXPO ARAD. (5041)

Colectivul SCA PRECIZIA ARAD este alături de colega MĂRCUȘ MAGDALENA, în dureroasa încercare pricinuită de moartea mamei sale. (p)

Mama JANA, DAN și RODICA regretă pierderea lui

MIRCEA VASILESCU

și sunt alături de DOINA și ALINA. (5044)

Un ultim rămas bun colegului și prietenului nostru

SILVĂȘAN DUMITRU.

Condoleanțe familiei din partea colegilor de la Catedra D.P. Dumnezeu să-l odihnească în pace! (5068)

Suntem alături de colega noastră ALINA VASILESCU și de mama sa, DOINA, în dureroasa pierdere pricinuită de moartea fulgerătoare a celui care le-a fost atât de drag tată și soț,

MIRCEA VASILESCU.

Sincere condoleanțe! Colectivul QUASAR GSM ARAD. (5077)

Împărtășim durerea colegei noastre VASILESCU ALINA, la decesul tatălui

VASILESCU MIRCEA.

Colegele de la Raionul BIJUTERIE B&B, din magazinul ZIRIDAVA. (p)

Colectivul Liceului Teoretic „Vasile Goldiș" este alături de colega lor prof. VASILESCU GETA în aceste momente deosebit de grele pricinuite de pierderea fulgerătoare a fratelui. Sincere condoleanțe!

Familia SZATMARI este alături de nașa DOINA VASILESCU în marea durere pricinuită de decesul soțului,

MIRCEA.

Dumnezeu să-l odihnească!

Un ultim omagiu pentru prietenul

VASILESCU MIRCEA,

plecat prematur dintre noi. Condoleanțe familiei îndurerate! MARCEL MILOȘ. (p)

Suntem alături de prietena noastră ALINA în durerea pricinuită de moartea fulgerătoare a tatălui

MIRCEA VASILESCU.

și-i transmitem sincere condoleanțe. Echipa COCA-COLA ARAD. (5100)

Ai plecat mult prea repede dintre noi, lăsând un gol imens în urma ta,

MIRCEA VASILESCU.

Nu te vom uita niciodată și vom fi mereu alături de familia ta. Dumnezeu să te odihnească în pace! MARIANA și EMIL POPA cu familia. (5103)

Transmitem condoleanțe familiei MILITARIU la decesul mamei,

MILITARIU EUGENIA.

ANA CRISTEA. (5095)

Avocații din BAROUL ARAD regretă trecerea prematură în neființă a colegului,

avocat ȘOPTEREAN IOAN

și transmite sincere condoleanțe familiei îndoliate. (5084)

Profund consternați de moartea prematură a colegului nostru

VASILESCU MIRCEA,

suntem alături de familia acestuia, în clipele deosebit de grele prin care trec. Dumnezeu să-l odihnească! Te vom purta mereu viu în inimile noastre! Colectivul SC IMPERIAL CO LTD. (5117)

Un ultim rămas bun de la tine, dragul nostru prieten

HAN ION ȘTEFAN.

Sufletul tău bun va rămâne veșnic în inimile noastre. Rugăm pe bunul Dumnezeu să te odihnească în pace! Familia TARȚA. (5121)

Suntem alături de familia VASILESCU, rămasă nemângâiată în urma pierderii celui care a fost

MIRCEA VASILESCU.

Familia CLETCHIN MARIANA, ADRIAN și RĂZVAN. (5122)

Suntem alături de familia ȘOPTEREAN în clipele grele pricinuite de dispariția prematură a celui care a fost coleg și prieten

avocat ȘOPTEREAN IOAN.

Sincere condoleanțe din partea familiei DAN și FLORICA BERAR. (Ag. Ineu, 87)

Cu adâncă durere în suflet anunțăm încetarea din viață a celui care a fost coleg și prieten

avocat ȘOPTEREAN IOAN.

Dumnezeu să-l odihnească în pace! Familia avocat DAN și CONSTANȚA ILINCA. (Ag. Ineu, 88)

Sincere condoleanțe transmitem familiei ȘOPTEREAN în greaua încercare pricinuită de trecerea în neființă a celui care a fost

avocat ȘOPTEREAN IOAN.

Dumnezeu să-l odihnească în pace! Avocat MORODAN MINODORA. (Ag. Ineu. 89)

(Continuare în pag. 17)

(Urmare din pag. 16)

Profund îndurerați transmitem sincere condoleanțe familiei ȘOPTEREAN la trecerea în neființă a celui care a fost

avocat
ȘOPTEREAN IOAN.

Dumnezeu să-l odihnească în pace! Familia avocat SIMONA și IONUȚ BODEA. (Ag. Ineu. 90)

Clasa a XIII A Seral și diriginta sunt alături de colega VOICHIȚA HAN și fiul acesteia, ALEX, în durerea pricinuită de pierderea soțului drag,

HAN ION ȘTEFAN,

și transmit sincere condoleanțe și Dumnezeu să-l odihnească în pace! (5124)

S-a stins din viață, la 91 ani,

EUGENIA MILITARIU (tușa JENI).

Suntem alături de verii noștri RODICA, ANI și EUGEN MILITARIU în aceste clipe grele și le transmitem sincerele noastre condoleanțe! Dumnezeu s-o ierte și s-o odihnească! MONICA și CRISTIAN TOMESCU; IANA și MIRCEA ZĂVOIANU. (5139)

Ne pare nespus de rău, DOINA și ALINA, că nu putem să vă aducem înapoi ființa scumpă vouă,

MIRCEA VASILESCU.

Dumnezeu să-l odihnească în pace! Familia CAȚEVEI.

Sincere condoleanțe profesoarei GETA VASILESCU la dureroasa despărțire de fratele drag. Familia ISOPESCU. (5141)

✝ COMEMORĂRI ✝

Cu neclintită credință, Te rugăm preabunule și milostive Stăpâne, caută din cer și vezi durerea inimii unor părinți, care astăzi când soarele celor cinci primăveri își revarsă razele, spre neuitare, peste ce-a fost nădejdea vieții noastre, unica noastră fiică

TANIA - ȘTEFANA MIHUȚ,

și odihnește-i Doamne, sufletul ei ales în liniște, pace și binecuvântare, iartă-i toate greșelile lumești și din marea Ta îndurare dăruiește-i cununa mântuirii. Cu dor nemărginit, noi nemângâiații părinți, înălțăm o rugăciune de pomenire la Sfânta Mănăstire „Sfintei Cruci" din ORADEA, unde numai prin Voia Ta Doamne odihnește, sâmbătă, 5 martie 2005, ora 11. (4598)

Greu ți-a fost de nu pot spune/ Să te duci din astă lume/ Căci tu tare ai fi dorit/ Printre noi să fi trăit/ Ai fost bucuria noastră/ Ai fost totul pentru noi/ Cât de grea e despărțirea/ Și ce mult te-am vrea înapoi, draga noastră fiică și soră

BĂTRÎN RODICA TATIANA.

Nu te vor uita niciodată, mama DRAGHINA și sora MONICA cu familia. (5126)

Duminică, 6 martie, se împlinește un an de când fratele nostru drag

BARNA IOAN (NELU)

a plecat la cele veșnice. Dumnezeu să-l odihnească!

De 2 ani tot încercăm să ne obișnuim cu gândul/ Că nu mai ești mami cu noi și casa ți-e mormântul/ Venim mereu la crucea ta și plângem în tăcere/ Dar sufletele noastre sunt zdrobite de durere, iubita noastră soție, mamă, soacră și bunică,

BĂTRÎN RODICA TATIANA.

Parastasul de comemorare de 2 ani se va oficia duminică, 6 martie 2005, ora 12, la Biserica Ortodoxă din Grădiște. Te vom păstra mereu în gândurile noastre. Soțul și fiica cu familia. (5126)

Se împlinesc 6 săptămâni de la dureroasa despărțire de cea care a fost scumpa noastră soție și mamă

CĂLINESCU STELA.

Dumnezeu să te odihnească în pace! Parastasul luni, 7 martie 2005, ora 16, la Catedrala Ortodoxă Veche. Soțul DINU, cu fiul CĂLIN și soția CARMEN. (5090)

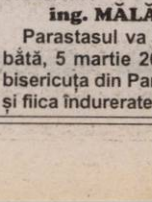

Dragă **MIHĂIȚĂ,** se împlinesc 9 ani de când ai plecat de lângă noi, dar vei rămâne veșnic în inimile noastre. Parastasul va avea loc duminică, 6 martie 2005, la Biserica Ortodoxă Română FELNAC. Părinții, frații și bunicii. (4866)

Duminică, 6 martie, trebuia să-ți spunem „La mulți ani", draga noastră fiică, nepoată și verișoară,

INDRICĂU PAULA CLAUDIA,

dar noi vărsăm lacrimi de durere pe tristul tău mormânt. Familia, în veci îndurerată. (4873)

Reamintim celor care l-au iubit și l-au cunoscut că duminică, 6 martie 2005, se împlinesc 7 ani de la trecerea în eternitate a iubitului nostru fiu și soț

prof. VLAD VASILE (LICĂ).

„Dorul de tine/ E clipa de durere/ Ce nu vrea să aline." Parastasul va avea loc duminică, 6 martie 2005, ora 12, la Capela Greco-Catolică din str. Lucian Blaga (în curtea Catedralei Catolice). MAMI și ȘTEFANIA. (4879)

Se împlinesc șase săptămâni de la trecerea în veșnicie a celui care a fost

ing. MĂLĂEȘ IOAN.

Parastasul va avea loc sâmbătă, 5 martie 2005, ora 11, la bisericuța din Parcul UTA. Soția și fiica îndurerate. (5048)

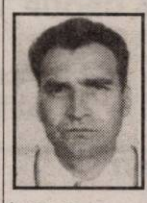

Tristă și dureroasă va rămâne pentru mine ziua de 23 ianuarie, când în urmă cu 6 săptămâni a plecat de lângă mine cel mai bun soț,

SABĂU GHEORGHE,

la vârsta de 67 ani. Parastasul de pomenire va avea loc sâmbătă, 5 martie 2005, ora 11.30, la Biserica Șega I, ridicat de soție. (4874)

Se împlinesc 6 săptămâni de la decesul iubitului nostru fiu,

ȘERBAN AUREL.

Parastasul va avea loc sâmbătă, 5 martie 2005, ora 12, la Biserica UTA. Familiile îndurerate ȘERBAN și OPARIUC. (4921)

Se împlinesc 13 ani de la decesul celui care a fost

lt. col. (r) DOMȘA GABRIEL.

Vei rămâne veșnic în amintirea noastră. Soția MĂRIOARA și fiicele GABI și MIA cu familiile. (4640)

Duminică, 6 martie 2005, se împlinește un an de când ne-a părăsit pentru totdeauna scumpul nostru soț, tată, socru și bunic

BARNA IOAN.

Parastasul va avea loc duminică, 6 martie 2005, ora 13, la Catedrala Ortodoxă Podgoria. „Cât ai trăit te-am iubit/ Cât vom trăi te vom plânge!" Familia. (4736)

O rugăciune, o lacrimă, un buchet de flori de primăvară la mormântul celei care a fost

PANTEA ANA

la împlinirea a 2 ani de la marea trecere în lumea oștirilor cerești. Bunul Dumnezeu să te ierte și să te odihnească în pace! Mama, fiul tău cu familia și fratele NELU. Slujba de pomenire și parastasul - 5 martie. (4858)

Cu lacrimi în ochi și durere în suflet înălțăm o rugăciune către bunul Dumnezeu să odihnească în pace sufletul celei care a fost

ANGHEL VALERIA,

soție, mamă și bunică deosebită, la împlinirea unui an de când a plecat dintre noi. Parastasul de pomenire va avea loc duminică, 6 martie 2005, la Mănăstirea BODROG, ora 12. Familia. (4947)

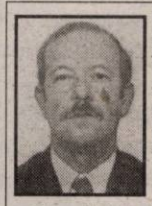

Cu durere în suflet amintim împlinirea a 6 săptămâni de când a plecat de lângă mine cel mai iubit soț

CONDEA PAVEL.

O rugăciune înălțăm la cer spre pomenirea ta, rugăm pe Dumnezeu odihna Raiului să-ți dea. Lacrimi și flori pe mormântul tău îți va aduce cea care te-a iubit și nu te va uita niciodată, soția SILVIA. Parastasul de pomenire va avea loc sâmbătă, 5 martie 2005, la ora 16.30, la Biserica Ortodoxă (în curtea Spitalului Județean). (4930)

Pios omagiu la împlinirea a șapte ani de la despărțirea de draga noastră

BURGHIU ROSINA.

Familiile BOTA și STOICA. (4365)

O rugăciune, o lacrimă, la împlinirea a șase săptămâni de la despărțirea de cea care a fost

LUCA COCA.

„Greu ți-a fost de nu pot spune/ Să te duci din astă lume/ Căci tu tare ai fi dorit/ Printre noi să fi trăit." Parastasul de pomenire va avea loc duminică, 6 martie, ora 12, la Catedrala Ortodoxă Veche (P-ța Mare). În veci nemângâiați, sora TUCA, cumnatul NICU SEMENIUC. (4973)

Cu adâncă durere anunțăm că se împlinesc 6 săptămâni de la decesul iubitei noastre soții, mame, soacre și bunici,

PETZ ECATERINA.

Parastasul va avea loc sâmbătă, 5 martie, ora 16, la Catedrala Ortodoxă Nouă Podgoria. Familia îndurerată. (4996)

Duminică, 6 martie se împlinesc șase luni triste și dureroase de când

NEGOESCU PETRE (BOMBO)

a trecut în neființă. În sufletul, în amintirea noastră va fi mereu special, mereu iubit și prezent. Parastasul de pomenire va avea loc duminică, 6 martie, ora 11.30, la Catedrala Ortodoxă Veche. Soția ANGI, fiul ALIN cu logodnica MONICA. (5006)

Se împlinesc 7 ani de la decesul scumpului meu soț,

profesor CRIȘAN ILIE

și 6 luni de când fiul nostru

profesor CRIȘAN GHEORGHE HĂIȘOR

a plecat pe drumul neîntoarcerii la 51 de ani. Parastasul se oficiază la Catedrala nouă Podgoria, 5 martie, ora 11. Dumnezeu să-i odihnească! Mama, CRIȘAN ELENA. (5017)

Pios omagiu la cinci ani de la despărțirea de scumpa noastră,

MUNTEAN LIVIA, din Iratoșu.

Odihnească-se în pace! Familia. (5027)

Se împlinesc 2 ani de la dispariția prematură a scumpei noastre mame și soții,

ing. COSTAȘ SIDONIA.

Parastasul și slujba de pomenire vor avea loc sâmbătă, 5 martie 2005, ora 9, la MĂNĂSTIREA HODOȘ BODROG. Dumnezeu să-ți dea odihnă veșnică! Familia îndurerată COSTAȘ. (5045)

Au trecut 2 ani de dor, durere și tristețe de când ne-a părăsit pentru totdeauna fiica noastră,

ing. COSTAȘ SIDONIA.

Dumnezeu să odihnească sufletul tău nobil. Familia TORNEA ALEXANDRU și ELENA. (5045)

5 martie 2000 - 5 martie 2005

Au trecut 5 ani de când a plecat pe alte meleaguri, la numai 64 ani, ființa care mi-a fost soție bună și dragă, timp de 45 ani, răpusă de o boală nemiloasă,

MARCHIȘ ANA.

În loc de „MĂRȚIȘOR" îți ofer lacrimi și suspine. Veșnic triști, soțul AMBROSIE, fiica DOINA, nepoata LUCIA și ginerele PAUL.

Au trecut 6 săptămâni de când ne-a părăsit pentru totdeauna fiul și fratele noastru

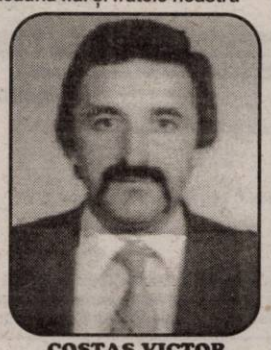

COSTAȘ VICTOR.

Parastasul și slujba de pomenirea se vor oficia sâmbătă, 5 martie 2005, ora 9, la MĂNĂSTIREA HODOȘ BODROG. Odihnească-se în pace! Familia îndoliată COSTAȘ. (5045)

O lumânare aprinsă, și o pioasă rugăciune în amintirea celui care a fost

VASILE TUȘ.

Parastasul de pomenire va avea loc duminică, 6 martie 2005, ora 12, Biserica din Cimitirul Pomenirea. Dumnezeu să-l odihnească în pace! Nepoata LAVINIA și familia. (5042)

S-au scurs 6 săptămâni de când moartea nemiloasă te-a răpit, iubitul nostru, cel care ai fost

BACIȘ ȘTEFAN (UȚU).

Mama LENCA și surorile: NELI și ILEANA cu familiile, veșnic îndurerate. (5071)

Cu tristețe în suflet anunțăm împlinirea unui an de la decesul celui care a fost tată și bunic

MANEA GHEORGHE

și doi ani de la decesul soției sale

MANEA LETIȚIA.

Parastasul va avea loc sâmbătă, 5 martie 2005, ora 11.30, la Biserica „Sf. Andrei" (Micalaca III, lângă Billa). Fiica și nepoții. (5097)

Azi, 4 martie 2005, dacă ar fi trăit, 55 de ani ar fi împlinit, scumpul nostru soț, tată și ginere

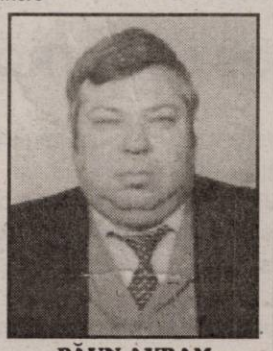

PĂUN AVRAM, din LIPOVA.

În loc de „La mulți ani", sărutări și îmbrățișări cu lacrimi amare, îți punem la cruce o floare, aprindem o lumânare și ne rugăm la Dumnezeu să-ți dea liniște și odihnă veșnică. Nu te vom uita niciodată. Soția, fiicele LUCIA și CORNELIA și socrii. (5098)

Cu durere în suflet, soțul BORLEA TEODOR anunță că se împlinesc 6 săptămâni de când scumpa mea soție

BORLEA FLOARE

a trecut în eternitate. Parastasul va avea loc duminică, 6 martie 2005, la Biserica Șega I. (5092)

Cu lacrimi în ochi și durere în suflet înălțăm o rugăciune către bunul Dumnezeu să odihnească în pace sufletul celui care a fost fiu și frate

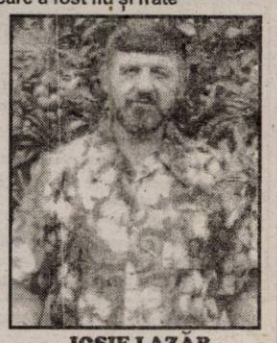

IOSIF LAZĂR, din AUSTRALIA.

Azi, 4 martie ai fi împlinit 44 ani și 6 luni de când ai plecat dintre noi. Nu te vom uita niciodată. Familiile ILLE, LAZĂR, TOMA, MUREȘAN din ZĂDĂRENI. (5094)

Duminică, 6 martie, se împlinesc 6 săptămâni de la dureroasa despărțire de cea care a fost bună mamă și cuscră,

MUSCA ELISABETA.

Parastasul va avea loc la Biserica Ortodoxă din Comlăuș. Familia MUSCA din SEBIȘ. (Sebiș, 33)

✝ SERVICII FUNERARE ✝

IN MEMORIAM "KUKI"

SERVICII FUNERARE COMPLETE

Str. M Eminescu Nr.4 în curte
Tel: 211.929 - 0723.343.964
MAGAZIN DESCHIS LA ORICE ORĂ

OFERĂ:
- SICRIE 10 modele de la 900.000 - 3.400.000
- SICRIE LUX 6 modele de la 3.600.000-22.500.000

Mânere. Șuruburi, prosoape, lumânări, colaci și colivă
- LENJERIE 10 modele de la 350.000 - 2.000.000

Apelând la serviciile noastre (spălat, îmbrăcat, formolizat și transport) BENEFICIAȚI DE 20% REDUCERE LA SICRIU

GRATUIT Transportul sicriului la domiciliu Transport Intern și Internațional

Se poate plăti și după ridicarea ajutorului de înmormântare

RO STYL COMPANY

Servicii Funerare

magazine deschise și noaptea

Arad, Str. M. Eminescu 22 (peste drum de Artex) tel. 214.422
Arad, Calea Victoriei 31 (lângă Strungul) tel. 228.909; 0744.690.121

OFERĂ:
- Sicrie și accesorii funerare
- Transport funerar cu mașini speciale în țară și străinătate.

GRATUIT: Transportul sicriului la domiciliu în Arad.

REDUCERE 40% LA SICRIU clienților care fac spălat, îmbrăcat, formolizat și transport cu firma noastră.

PLATA ȘI DUPĂ ÎNCASAREA AJUTORULUI DE ÎNMORMÂNTARE

MATROS PARCHET SI ACCESORII
Magazin SPECIALIZAT
Garanția Calității 10 ANI
ORADEA - BUCUREȘTI - BAIA MARE - TIMIȘOARA - CLUJ NAPOCA - NEGREȘTI OAȘ - BISTRIȚA - ARAD - BEIUȘ

ANGAJEAZĂ REPREZENTANT COMERCIAL - AGENT pentru zona ARAD
cod AGAR

Cerinte specifice:
- Experienţă într-o poziţie similară minim un an .
- Excelente abilităţi de adaptare, comunicare,capabil să lucreze independent.
- Disponibili pentru program de lucru flexibil.
- Bune cunoştinţe de operare PC.
- Carnet de conducere, fără cazier.
- Experienţa în domeniul materialelor pentru amenajări interioare constituie avantaj.

Se oferă: - mediu dinamic
- pachet salarial atractiv
- posibilitati de promovare

(COM.02.2005)

CV-urile vor fi transmise pana cel târziu pe data 10 Martie 2005 la adresa mixdh@rdsor.ro sau pe numărul de fax 0259 - 470096, se vor accepta cele cu menţionarea postului si a codului. Doar cei selecţionaţi vor fi contactaţi.

SOCIETATE COMERCIALĂ MARE

angajează

JURIST

Condiţii: • studii de specialitate
• abilitate în practica şi legislaţia comercială.

Informaţii: tel. 0744 / 763.218.

(COM.03.2005)

PORTA DOORS

PORTA GROUP is the largest door manufacturer in Central and Eastern Europe.

For our new company **PORTA KMI ROMANIA** with the site located in the North-West Industrial Zone we are looking for:

ACCOUNTING SPECIALIST

Requirements:
- University degree (preferably in Economics - Finance)
- 2- 3 years of experience as Accountant in a production company
- Good knowledge of Romanian Legislation
- Good knowledge of English
- Good computer skills (MS Office)

MECHANICAL ENGINEER

Requirements:
- Technical University Degree
- Minimum 1 year experience in the production field;
- Display problem solving abilities, assume appropriate responsibility and cope with stress
- Good knowledge of English
- Strong computer skills (MS Office)

Main tasks:
- Maintenance and repairs in the Production Area
- Keep records of technical documentation of the machines

(com./03.2005)

If interested, please send your Application letters and CV's, both in English no later than March 11, 2005 at the following address: Simona_Tutunaru@porta.com.pl or at fax no. 0257-227401

Mercedes-Benz
AutoSchunn Partener autorizat DaimlerChrysler Arad / Hunedoara

Organizeaza INTERVIU pentru ocuparea postului de

REPREZENTANŢI VÂNZĂRI PIESE SCHIMB ŞI ACCESORII

Cerinţe:
- Abilităţi de prezentare şi comunicare; • Carnet de conducere categoria B;
- Seriozitate, devotament, flexibilitate; • Cunoaşterea limbii germane
- Experienţă în vânzări de minim 2 ani; sau engleze prezintă un avantaj.

(01.2005)

OFERIM Oportunitatea de a lucra pentru o marcă de excepţie
Condiţii deosebite de muncă, salarizare atractivă
Participarea la cursuri de pregătire şi formare profesională

CV-ul şi scrisoarea de intenţie se depun la sediul firmei sau prin e-mail la adresa alina.sighete@auto-schunn.ro.Doar persoanele selectate vor fi anunţate telefonic.

AutoSchunn Micalaca Est DN 7 FN * tel: 0257 / 286680, fax: 0257 / 281474

S.C. ROGER SERV. SRL Timişoara

ANGAJEAZĂ PENTRU PUNCTUL DE LUCRU ARAD

PERSONAL CU ATRIBUŢII DE MANIPULARE, GESTIONARE ŞI SUPRAVEGHERE

pentru Compartimentul „Bagaje de mână" din Staţia CF Arad

Condiţii de angajare: • studii medii
- disponibilitatea pentru lucru în ture de serviciu
- experienţa de minim 3 ani în posturi cu atribuţii de gestiune
- fără antecedente penale • vârsta minimă 21 ani

(079904)

Cei interesaţi pot transmite **CURRICULUM VITAE** la nr. fax **0256.218.158.** Numai persoanele selectate vor fi contactate.

---

s.c. Tehnodomus s.a.
str. Petru Rareş, nr. 28 Grădiştea

Angajează:
- Şef departament Comercial
- Responsabil Protecţia Muncii
- Maistru utilaje
- Şef coloană auto

* Dulgheri * Fierari betonişti
* Zidari * Zugravi

(079906)

Informaţii: tel. 276.775; 276.613; 276.618.

Corporatia Yazaki este un lider mondial in dezvoltarea si producerea solutiilor pentru partea electrica si de transmisie a datelor in industria automobilelor.
Yazaki Component Technology este o fabrica nou infiintata. Are un rol important in producerea de sisteme de conectori, blocuri de relee, instrumente de bord, panouri de siguranta si alte produse injectate din material plastic, pentru marii producatori din industria automobilelor.
Suntem in cautarea urmatoarei pozitii importante care sa sprijine aceasta investie strategica.

COST CONTROLLER

Responsabilităti
- Furnizarea de servicii financiar contabile legate de procesul de productie (inchideri de luna, analize de cost).
- Administreaza procesul de inchidere de luna din aria de productie.
- Elaborarea de costuri standard (materiale, forta de munca) pentru noile produse, subansamble etc.
- Analize de cost lunare.
- Administreaza procesul de inchidere de an din punct de vedere al costurilor standard.
- Suport la organizarea procesului de inventariere.

Profilul candidatului
- Studii superioare tehnice
- Experienta de minim 2 ani intr-un post similar intr-o companie multinationala, constituie avantaj.
- Foarte bune cunostinte Excel.
- Limba engleza avansat.
- Abilitate de a administra volum mare de date cu o foarte mare acuratete.
- Spirit de echipa si flexibilitate

INGINER PRODUS / PRODUCT ENGINEER

Responsabilităti
- Coordonarea tehnica a transferului si urmaririi in productie a proiectelor/produselor
- Responsabil pentru generarea si revizuirea fluxului de productie si a documentatiei aferente industriei automotive (Flow, FMEA & Control Plans, APQP, PPAP)
- Generarea si mentinerea listei de echipamente, dispozitive, consumabile, calcul de capacitate.
- Sprijina din punct de vedere tehnic organizatia in materie de actiuni corective, evitarea defectelor si rezolvarea problemelor, impreuna cu inginerii de proces.
- Conduce/sprijina generarea procedurilor si a instructiunilor de lucru.

Profilul candidatului
- Studii superioare tehnice(electro/mecanic)
- Experienta in domeniu minim 1 an.
- Cunoasterea proceselor SMT, wave soldering, injectie mase plastice constituie avantaj.
- Limba engleza avansat.
- Spirit de echipa si flexibilitate

Noi oferim
· Oportunitati reale de dezvoltare a carierei intr-un mediu multinational.
· Pregatire profesionala excelenta si conditii foarte bune de lucru.

Daca ceea ce oferim, corespunde cu asteptarile tale, depune un curriculum vitae insotit de o fotografie, la sediul firmei ***Yazaki Component Technology din Arad, Zona Industriala Vest str. III, nr. 4 - 4A*** sau la ***recruiting_yazaki@mymail.ro***.

Numai persoanele selectate vor fi contactate pentru interviu.

Yazaki Gives Your Career The go Sign.

(com./03.2005)

Transfer internațional de bani

RAPID ȘI DE ÎNCREDERE

Banii ajung în Euro* în numai 10 minute**

(3709850)

Disponibil prin:

BANCA COMERCIALA ROMANA · Banca Țiriac · ProCredit Bank

MoneyGram
Transfer internațional de bani

* In anumite situații, banii se pot plăti în altă monedă
** In funcție de diferențele de fus orar, de programul agenților și de legislația locală în vigoare
TM și © 2005 Travelers Express Company, Inc. Toate drepturile rezervate.

Vindem en-gros hârtie albă de ziar (în role mici) **pentru ambalaj.**

Preț avantajos, negociabil în funcție de cantitate.

INFORMAȚII LA redacția „Adevărul" B-dul Revoluției nr. 81 sau la telefon 281.797 zilnic între orele 8-16.

MONTE BANATO

SC PANGRAM SA
producătoarea pastelor făinoase Monte Banato

ANGAJEAZĂ pentru ARAD MANAGER DE ZONĂ

CERINȚE :
- Coordonarea activităților de vânzare în zona alocata;
- Administrarea eficientă a bugetelor și resurselor filialei;
- Excelenta cunoaștere a mediului de afaceri;

PROFIL :
- Experiență în vânzări - minim 2 ani;
- Experiență coordonare echipă;
- Excelente abilități de organizare, coordonare, planificare
- Permis conducere
- Studiile superioare constituie un avantaj

Candidații interesați sunt rugați să trimită un CV, în atenția Director Vânzări Vest, nu mai târziu de data de 07.03.2005.

SC PANGRAM SA
Reșița, str.Timișorii nr.4, jud. Caraș -Severin
Tel /Fax: 0255-210.995, E-mail: **Personal@montebanato.ro**

(3710141)

SC. ADANTINO SRL.

ARAD,str.Pictor Corneliu Minisan,nr.2 (Sere-Gradiste)
tel:0257.218.214, fax:0257.218.014;
e-mail:adantino@rdslink.ro

VINDE MOBILA DIN LEMN MASIV

- *Dormitoare*
- *Sufragerii*
- *Birouri*
- *Biblioteci*
- *Masute din lemn si sticla*
- *Holuri extensibile (canapea + 2 fotolii)*
- *Comode*
- *Diferite corpuri de mobilier*
- *Saltele ortopedice si semiortopedice*

Calitate deosebita!

La cele mai mici preturi!

(C.A.397/2004)

Alege cu cap!
Fiecare conectare e câștigătoare!!!!

250.000 lei

Motorola C115 · Siemens A57 · Nokia 1100 · Philips 330 · Nokia 2650 · Siemens CF62 · Siemens CX65

12 $ · 19 $ · 33 $ · 55 $ · 99 $ · 99 $ · 169 $

OFERTA CONNEX
La Connex ai numai avantaje!
- 6 luni de reducere: 4 USD abonament lunar în loc de 7 USD
- 60 minute gratuite lunar*
- 5 cenți/minut, orice destinație națională, prin activarea gratuită a unei eXtraopțiuni Connex, pentru primele 12 luni
- 20 minute naționale gratuite lunar, pe viață**

În plus, ai 12 USD în puncte de loialitate și primești lunar gratuit 25 mesaje scrise și 50 mesaje multimedia, în primele 3 luni.

Detalii în magazine.
*Ofertă valabilă până la 31 martie pentru abonamentele Connex Numere Favorite, Connex Ore Favorite; pentru Connex Standard+25, ai 25 minute naționale incluse lunar.
**Ofertă regională valabilă în județele: Arad, Sibiu, Cluj, Iași, Suceava, Bacău, Bihor

Prețurile nu conțin TVA și sunt valabile numai cu abonament la Connex, în limita stocului disponibil.

ARAD
B-dul Unirii nr.1-3, tel. 0726 116 069
Complex Comercial Jaguari
Str. Aurel Vlaicu nr. 41-43, tel. 0727 430 032

TOT GSM By Petrocom D&V · DEALER CONNEX

GABOR PROFILE

ARAD - str. MĂLIN nr. 3
TEL/FAX 0257 349.848
MOBIL 0788 436.841/2
www.gabor-profile.go.ro

PORȚI
GARDURI
BALUSTRADE
din profile de aluminiu vopsite în câmp electrostatic

S-A TERMINAT CU RUGINA!

Vânzare și RATE

calitate austriacă, design personalizat, culoarea visată

(c.435/2004)

„CATERING EXPRESS"

EXPERIENȚĂ TRADIȚIE PROFESIONALISM
Cu întreaga noastră experiență vă oferim **MASA DE PRÂNZ**
LA SEDIUL SAU LA DOMICILIUL DUMNEAVOASTRĂ,
MENIURI DE CALITATE LA ALEGERE
PREȚURI NEGOCIABILE, TRANSPORT LA DOMICILIU - SEDIU.
Comenzi la tel: 0257/257145; 0740/236955. (c.1121/2005)

S.C. Compania de Transport Public S.A. Arad
C. U. I. 1708600, Atribut Fiscal R, Calea Victoriei nr. 35B-37, 310158 Arad
telefon 0257-338.590, fax 0257/253.685

Vinde prin licitație publică cu strigare, cu adjudecare la cel mai mare preț obținut, prin asimilare cu prevederile Legii 550/2002 activul:

AUTOSERVICE Str. Poetului nr. 54A, Arad

Licitația va avea loc la sediul societății vânzătoare, în data de 10 martie 2005, ora 10,00. Dacă la prima licitație nu se poate adjudeca activul, următoarea licitație se va ține în același loc, în data de 31 martie 2005, ora 10,00.
Informații suplimentare pot fi obținute la telefon 0257-338.590, int. 137, Serv. Comercial.
Documentele pentru participarea la licitație sunt:
1. Certificat de înmatriculare firmă/Act de identitate/Autorizație de funcționare, după caz
2. Certificat de atestare fiscală și/sau scrisoare de bonitate bancară, după caz
3. Dovada depunerii garanției de participare la licitație
4. Dovada cumpărării caietului de sarcini
5. Declarația pe proprie răspundere a reprezentantului legal, în cazul societății comerciale, că acestea nu se află în reorganizare judiciară sau faliment.

Oferta preliminară pentru cumpărarea acestui activ se va depune cel mai târziu în data de 9 martie 2005, ora 15,00, la Serviciul Comercial al CTP Arad, înregistrată la Registratura CTP, cu mențiunea „Pentru licitația de cumpărare spațiu". (c. 481/2004)

MTS Leasing GmbH NOI ÎȚI DĂM PUTEREA DE A CONSTRUI

www.mts-leasing.ro

FINANȚĂRI IMOBILIARE PENTRU CONSTRUCȚII ÎN SISTEM LEASING

Îți oferim:
- Finanțare în sistem leasing pentru construcții

Îți promitem:
- O decizie promptă și rapidă

Te sprijinim:
- Cu asistență tehnică, juridică și financiară

Dobânda este:
- 5% pe an la sold

5% PE AN LA SOLD

Moneda finanțată este:
- Euro

Destinația finanțărilor este:
Construcții civile - case, vile, hoteluri, moteluri
- Construcții industriale, hale, depozite etc.

Perioada de finanțare este:
- Maxim 20 ani.

office@mts-leasing.ro

(c.698/2004)

MTS LEASING

Tel. 0257/280.776; 0257/283.811 Fax 0257/283.812 Piața Avram Iancu nr. 16, Arad

DAEWOO Matiz euro 3

5199 EURO

cu toate taxele incluse

Matiz, creat pentru tine!

(com./02.2005)

S.C. FRANCKMAR S.R.L.
DEALER AUTORIZAT AL JUDEȚULUI ARAD
Arad, str. Andrei Șaguna, nr.16-18; Calea A. Vlaicu bl.Z27 – Tel. 0257-251179, 289600

DAEWOO AUTOMOBILE ROMANIA

Telefonul clientului: 0251.544.187
Asistență tehnică rutieră 24h: 0251.596.767; 0726.511.611
www.daewooauto.ro

Cea mai bună garanție oferită de un producător român de autoturisme

EURO STIL
Complex Podgoria
Telefon 270.930

Ofertă trăznet!
Compară şi convinge-te!

Canapea Fantajia
7.995.000 lei

Biblioteca Basia
11.895.000 lei

(C.931/2004)

DACIA
Vino şi testează gratuit!
LOGAN
• Leasing - de la 62 EUR/lună*
• Credit persoane fizice - de la 46 EUR/lună**

VERBIŢĂ SRL
Arad, Calea A. Vlaicu nr. 282
Tel.: 0257-275.690
Mob.: 0722.259.423
Dacă vrei să trăieşti plăcerea de a conduce noua Dacia Logan sau să vezi cum te-ar putea ajuta în afaceri, vino la show-room-ul din Arad, Calea Aurel Vlaicu nr. 282 şi încearc-o. Sigur o vei vrea acasă.

* avans 50% / 36 luni
** avans 50% / 84 luni

Dacia Logan Alegerea care te avantajează
(c.1037/2005)

TERMOPLAST
FERESTRE UŞI * PVC
Viitorul obligă ...
Vânzări în rate
Tâmplărie PVC cu noua generatie a profilelor ALUPLAST Germania, cu 3 şi 5 camere, feronerie germană
Spaţiu de prezentare: Piaţa UTA , Bl. Z 22 parter !
Rulouri , jaluzele şi plase de insecte .
aluplast
Sisteme de garduri, porti şi balustrade din aluminiu.
TEL 0257 273550 sau 0788 460230; 0788 460231
(c.1019/2005)

MB
TÂMPLĂRIE PVC cu GEAM TERMOPAN
CALITATE GERMANĂ GEALAN Fenster-Systeme
ARAD, STR. CAIUS IACOB BL.R
FOSTUL Mag. CĂMINUL (lângă BANC POST)
NOU! MARI REDUCERI DE PREŢURI!!!
VĂ PUTEŢI CONVINGE LA 213.145
0788.391.769
(c.989/2005)

Marlisor
CORAURA
Marlisor
la produsele din promoţie
tel: 270525
REDUCERI
de 100 euro

în perioada 1 - 8 martie
pentru doamne şi domnişoare
în limita stocului existent
Marlisor
Marlisor
(c.805/2004)

MATROS PARCHET SI ACCESORII
Magazin SPECIALIZAT
Garanţia Calităţii 10 ANI
ORADEA - BUCURESTI - BAIA MARE - TIMISOARA - CLUJ NAPOCA - NEGRESTI OAS - BISTRITA - ARAD - BEIUS
Promoţie de iarnă!
PARCHET LAMINAT
de la 139.999* Lei
* fără TVA
Str Aurel Vlaicu Nr.28 - 32, Tel/Fax: 0257 - 349.888
(lângă stadionul UTA, fosta scoală de soferi)
(c.921/2004)

prevenire, protecţie, siguranţă
ANTIINCENDIU
SISTEME
➡ DETECTARE,
➡ SEMNALIZARE,
➡ STINGERE
PROIECTARE, EXECUTIE, SERVICE
DOCUMENTAŢII P.S.I.
EXPERTIZE, EVALUARI RISC DE INCENDIU
INSTRUIREA PERIODICA A PERSONALULUI ANGAJAT
Tel: 0257/252104
Arad - 310144, B-dul Revolutiei, nr. 12-18, sc. B, ap. 3
AXUM COMP s.r.l.
TÜV CERT ISO 9001:2000
TÜV Rheinland InterCert
(C.1099/2005)

rofa
S.C. ROFA TEXTIL PRODUCT S.R.L. ARAD
Firmă cu capital german producătoare de echipamente de protecţie textilă
pentru extinderea producţiei
ANGAJEAZĂ:
* MAISTRU TEXTIL
constituie avantaj limba germană
* MECANIC MAŞINI TEXTILE
* CONFECŢIONERE(RI)
maşini două ace, liniare, triplock
Se oferă: salar atractiv, transport, bonuri de masă.
Informaţii la tel. 0357/401.829 sau la sediul firmei din Arad, str. CÂMPURILOR nr. 4.
(8799911)

DECOLAND
CONSTRUIEŞTE-ŢI VISUL
o gamă complexă de ansamble pentru decoraţiuni interioare
LA CELE MAI BUNE PREŢURI
Adezivi
Faianţă
Glafuri
Accesorii bale
Chiuvete INOX
Centrale termice
Obiecte sanitare
Parchet laminat
Corpuri de iluminat
Lambriuri laminate
Mochete
Mobilier
Vopsele
Profile
Tavane
Saltele
Gresie
Scule
Uşi
Tel: 347.922
fax: 347.911
mobil.0741-159.991
Complex:
Calea Aurel Vlaici nr. 28-32
(lângă stadionul UTA)
Angajăm:
- Reprezentant vânzări;
- Vânzător gestionar mobilă;
- Montator mobilă.
(c.357/2004)

SANPAOLO IMI BANK
SANPAOLO
CREDITE PERSONALE
Perioada de creditare
până la 10 ANI
Destinația creditului
NU TREBUIE JUSTIFICATĂ
față de Bancă
Informații suplimentare
ARAD, B-dul Revoluției, Nr. 88
TELEFON: 280.503, 280.547

ADEVĂRUL

Cotidian independent Arad

ARIS S.A.
Partenerul întreprinzătorilor care se respectă
s.c. ARIS s.a. Arad
Calea Victoriei 33-35
Fax: 250.675
Tel: 256.488 257.337

Anul XVII, nr. 4459 | 16 pagini | SÂMBĂTĂ, 5 MARTIE 2005 | 6.000 lei/0,60 lei noi
adevarul@arad.ro; adv.pub@arad.ro | http://adevarul.arad.ro
Publicație auditată de BRAT | Tiraj mediu zilnic vândut: 27 845

Rădăcina răului

Ștefan Tabuia

Bani luați de la cămătari veroși, recuperatori crunți, victime torturate bestial. Cruzimi de nedescris, pistoale, mitraliere, omoruri, oameni politici zdrobiți în bătaie, șefi ai Poliției pe statele de plată ale căpeteniilor lumii interlope. Ani la rând, protecție la nivel înalt din partea Poliției pentru ascunderea tâlhăriilor, jafului și sechestrărilor de persoane. Nume grele pe răboj: un șef de piață, un deputat, un senator, un consilier, un șef de judiciar, un șef de poliție de sector, un șef al Direcției judiciare, un general și încă unul mare de tot de la serviciul secret - toți angajați în slujba interlopilor. Birouri de poliție transformate în locații pentru șmenuri. Curve, prostituate, droguri. Clanurile mafiote din București nu ar fi putut ajunge la asemenea performanțe în materie de infracționalitate dacă nu ar fi beneficiat din plin de protecția unor polițiști corupți și a unei justiții oarbe.

De-a lungul anilor ni s-au perindat sub priviri imagini TV cu infractori încătușați purtați pe la Poliție, Parchet ori Judecătorie, s-au organizat raiduri pe străzi pentru adunarea prostituatelor și vagabonzilor cu scopul de a ne convinge că omul poate dormi liniștit, că e în siguranță, că organele abilitate îi asigură securitatea casei și familiei, că totul este în regulă. După care lucurile reveneau la normal: prostituatele eliberate își reluau activitatea la locul de muncă, iar încătușații erau făcuți scăpați pe diverse chichițe avocăto-rești. Unii bandiți nu suportă regimul din penitenciar, altora li se atrofiază organele de reproducție, iar alții se poartă cuviincios și scapă ca urmare a bunei purtări.

(Continuare în pagina 6)

Poveste de succes

Un „vis american" trăit la Arad

„Dacă nu aș fi făcut pasul acela la 50 de ani, astăzi eram un pensionar cu vreo 4 milioane și ceva și colindam străzile cu plasa în mână în căutarea unor magazine mai ieftine. În 1990 eram singurul șef de secție din CPL Arad care nu a fost schimbat. La tapițerie aveam în subordine 1.100 de oameni, iar confirmarea în funcție îmi dădea siguranța că aș fi putut rămâne liniștit până la pensionare aici. Însă m-am hotărât să nu mai muncesc la stat, cum se zicea, ci să-mi iau soarta în propriile mâini. Astăzi mă felicit că atunci am luat această decizie", spune Gheorghe Cosma, devenit după 15 ani, milionar în dolari.

G. Constantinescu

(Continuare în pagina 9)

Legea interzice demolarea stadionului Astra - CFR

● Primăria nu pare impresionată de prevederile legale

Telenovela demolării stadionului Astra - CFR este departe de a se încheia. Ultimul articol, apărut în „Adevărul" în urmă cu o săptămână, a avut parte de o adevărată dezbatere pe pagina de internet a ziarului nostru. Au fost poziții atât pentru menținerea stadionului, pentru salvarea lui de la demolare, dar au fost și cititori care au optat pentru construirea unui supermarket în acea zonă. Astăzi, revenim cu noi elemente în acest caz, mai precis cu unele aspecte legale de care, atât Primăria, cât și firma germană care vrea să construiască acel supermarket, trebuie să țină cont.

Cosmin Mihuța

(Continuare în pagina 8)

Foto: V. Musca

La o ceașcă de cafea cu...

Romeo Dunca, românul care a învins Dackar-ul

„Deșertul îți dezvăluie vulnerabilitatea umană!"

Pag. 10

Contracte păguboase pentru primării

Articolul despre balta de pescuit de la Cicir a stârnit vii reacții, firești zicem noi, în rândul mai multor pescari arădeni. Au fost câțiva care ne-au căutat la telefon, alții au venit personal la redacție iar unii dintre ei, cei mai acizi în declarații, dealtfel, ne-au scris pe pagina web a ziarului. După ce i-am ascultat pe toți, am ajuns la o concluzie tristă: în Arad, pescarii sunt ai nimănui! Plătesc bani mulți Asociației Județene de Vânătoare și Pescuit Sportiv (AJVPS) pentru permisul de pescuit, în timp ce braconierii își văd de treabă, uneori chiar sub nasul lor, fără să le pese de nimic și fără să fie deranjați de către paznicii de pescuit angajați de asociație. Unul dintre cititori ne-a rugat să facem un sondaj printre pescari, în care să-i întrebăm când au văzut, dacă au văzut!, ultima dată un angajat al AJVPS Arad făcând control?

Un altul ne-a întrebat retoric câte magazine cu obiecte și articole de pescuit funcționează în cadrul AJVPS-ului arădean. Pentru că, susține pescarul în cauză, AJVPS-ul are un spațiu mare, chiar lângă sediu, care nu este folosit de douăzeci de ani, de la nefericitul eveniment de atunci, când în urma unei explozii puternice au murit șeful de magazin și câțiva soldați care ajutau la descărcatul unor cutii de cartușe de vânătoare.

Romulus Dubăț

(Continuare în pagina 5)

„Clasa politică românească trebuie întinerită"

Interviu cu deputatul **Titu Gheorghiof**, președintele PNL Arad

- D-le președinte, PD-ul a nominalizat de mult oamenii propuși pentru Instituțiile deconcentrate. PNL-ul de ce nu a făcut-o, nu aveți oameni, sau nu știți pe cine să promovați?

- Oamenii sunt nominalizați. Noi am discutat și în Biroul Permanent Teritorial, am discutat și în CJC. Am discutat și cu dl. Seculici și cu dl. Falcă. I-am luat pe fiecare punctual. Deci, oamenii sunt, dar punctul meu de vedere este oarecum diferit de cel al d-lui Seculici. Eu zic să nominalizăm și să dăm publicității în momentul în care omul este deja pe funcție, să nu-i provocăm dureri de cap, între ghilimele. Pot să vă spun că ieri, Guvernul a dat o Ordonanță de Urgență, cu privire la posibilitatea de a modifica funcțiile acestea, în sensul că toți cei care au participat la campania electorală a PSD, declarând chiar că nu vor fi dați niciodată jos, să fie liniștiți, tot între ghilimele. S-a dat ordonanța și nimeni, nici măcar comunitatea europeană nu se va supăra.

Simion Todoca

(Continuare în pagina 6)

OFERIM SPRE ÎNCHIRIERE
- SPAȚII COMERCIALE AMENAJATE - 15 euro/mp
- SPAȚII PRODUCȚIE + BIROURI - 3 euro/mp
Tel. 338.244
0721.269.703

Meditația zilei

Omul rău e ca cărbunele, dacă nu te arde, te înnegrește.
(proverb românesc)

Calendar

Astăzi, Soarele răsare la ora 06 și 46 minute și apune la ora 18 și 8 minute. Au trecut 63 de zile din acest an. Au mai rămas 302 zile până în 2006.

Praznicul zilei: Biserica ortodoxă: Sf. Mucenic Conon din Isauria; Sf. Mc. Conon Grădinarul și Sf. Mucenița Iraida (Sâmbăta morților - Moșii de iarnă); **Biserica greco-catolică:** Cuv. M Conon; **Biserica romano-catolică:** Romeo, Teofil și Adrian; Conon, Iraida

„Adevărul" vă ascultă

La telefonul dimineții, 280944, între orele 9,00-12,00

Reparații la drumuri

Iarna care, încă nu dă semne că ar vrea să ne părăsească, și-a pus amprenta și asupra drumurilor, a căror stare, de ce să nu recunoaștem, nu a fost, nici până acum, strălucită. Tocmai de aceea, **Maria Popa** din Tisa Nouă, l-a întrebat, prin intermediul nostru, pe d-l Gavril Popescu, vicepreședintele Consiliului Județean, dacă și când ar putea fi reparată șoseaua care leagă Tisa Nouă de Fântânele.

În legătură cu problema care vă frământă, domnul Popescu spune: **„Pentru a putea începe reparațiile, trebuie ca Primăria din Fântânele să întocmească un plan de reparații unde să fie trecut drumul care leagă aceste două localități. Apoi, ne putem apuca de treabă."**

Modificări la tariful social

În funcție de consumul lunar de energie electrică, fiecare famile a avut posibilitatea să opteze pentru un anumît tip de tarif. Cel mai avantajos pentru cei cu un consum mic era tariful social. Când **Valeria Popa** din Arad, însă, a fost la casierie să plătească curentul, a avut surpriza să constate că doar 47 Kw au fost încasați la prețul de tarif social (față de 60 Kw cât era normal), pentru restul de 9 kw încasându-i-se 4120 de lei pe kw.

Eugen Crișan, directorul Electrica Arad vă asigură că nu s-a făcut o greșeală. Motivul pentru care ați fost astfel încasată este că s-au făcut modificări la tariful social. Cei 60 kw lunar au fost înlocuiți cu 2kw/oră/zi. Astfel încât, de la ultima facturare, ați fost încasată cu 1750 de lei pentru 2Kw/oră/zi, diferența de 9 kw pe care ați plătit-o la un alt preț, datorându-se faptului că ați depășit acești 2 kw/zi.

Din nou pensiile...

Recalcularea pensiilor a dus la întârzieri în ceea ce privește procesul de înregistrare a dosarelor celor care intenționează să se pensioneze. Într-o astfel de situație se află și **Rozalia Viragoș** din Arad care a depus un dosar de pensionare în noiembrie și nu a mai primit răspuns. Pentru a vedea exact ce s-a întâmplat cu dosarul dumneavoastră, sunteți rugată să luați le-gătura cu d-l Marius Monția, directorul Casei Județene de Pensii Arad la tel. 281320.

Redactor de serviciu,
Anca Hălmăgean

Utilitare

PRIMĂRIA MUNICIPIULUI
Program de relații cu publicul (camera 5) luni-vineri între orele 8-20. Tel. 284.744, tel. centrală 281.850.

PIEȚE, TÂRGURI
Astăzi este zi de piață la Chișineu Criș, Lipova, Pâncota, Felnac, Grăniceri, Hălmagiu, Moneasa, Pecica, Vărșand, Socodor, Vladimirescu, Zimandu Nou, Covăsânț. Târguri **săptămânale** se desfășoară astăzi la Lipova, Pâncota, Hălmagiu, Moneasa.

FARMACII DE SERVICIU
● Farmacia **REMEDIUM** Arad, B-dul Revoluției nr. 52-54. Program luni-vineri: 7,30-20,00, sâmbătă 8,00-14,00. Telefon 233195. Eliberează medicamente compensate și gratuite.
● Farmacia **„OMNIAFARM"**, Calea Aurel Vlaicu, Bl. Z28, cu program zilnic de la orele 8,00-22,00. Telefon 271.724. Eliberează rețete gratuite și compensate.
● Farmacia **MELISSA** - medicamente alopate și homeopate. Onorăm și rețete gratuite și compensate. Tel. 219.588, Micălaca, str. Abrud nr. 80, bl. 219. Orar: luni-vineri 8-20, sâmbăta 9-16.
● **Spitalul Clinic Județean Arad** are un nou număr de telefon: 0357407200

URGENȚE STOMATOLOGICE
* Urgențe stomatologice în sistem privat. B-dul Revoluției nr. 62, zilnic 8-12; 14-20, sâmbătă 9-12. Telefon: 256665.
* Asigură Cabinetul din str. Crișan (în spate la Gionelli), program non-stop. Telefon: 253.794.

UROLOGIE
Cabinet urologie (în clădirea Policlinicii Municipale). Program zilnic, inclusiv sâmbăta, între orele 9-12, telefon 213036.

OFTALMOLOGIE
Cabinet Dr. Țurlea Magdalena, medic primar oftalmolog, oferă consultații oftalmologice, prescriere și prelucrare computerizată de ochelari, lentile de contact, ochelari de soare etc. Str. Miron Costin, bl. 9 (lângă „Casa Albă"), tel. 253.523.

DISPENSAR VETERINAR
● Dispensarul veterinar din Aradul Nou efectuează zilnic, orele 8-16 (sâmbăta 8-12 și duminica) examen trichineloscopic, vaccinări antirabice și sterilizări câini-pisici, însămânțări artificiale. Telefon 287.298.
● Dispensar veterinar din Curtici: examen trichineloscopic, vaccinări, tratamente, consultații, la toate speciile de animale. Telefon 464.145.

ADMINISTRAȚIA FINANȚELOR PUBLICE
Administrația Finanțelor Publice a municipiului Arad: Asistență contribuabili - telefon 280.633, 280.733, int. 198 (persoane fizice) și 118 (persoane juridice) int. 166 (relații publice) între orele 9,00-17,00. Informații suplimentare la www.finantearad.ro

ÎNREGISTRĂRI ÎN CAZ DE DECES
Biroul de Stare Civilă - decese face înregistrări după următorul program: sâmbătă și duminică, între orele 9,00-11,00. Tel. 281850.

TELEFOANE DE URGENȚĂ
POMPIERI 981; 251.212
AMBULANȚĂ ARAD - 961 sau 251.313
POLIȚIE: 955
Numărul de centrală telefonică al I.J.P. (Inspectoratul Județean de Poliție) Arad: 207.100.
S.C. DISTRIGAZ-NORD S. A. TÂRGU MUREȘ
Sucursala de Distribuție a Gazelor Naturale Arad, Dispeceratul permanent - telefon 218.928; 256.928
DERANJAMENTE CURENT ELECTRIC: 235.991
VERIFICARE METROLOGICĂ ȘI REPARAȚII CONTOARE APĂ: 255.274; 0723-343.976
INFORMAȚII CFR: 231.777
S. C. SALUBRITATE S. A. ARAD
Dispecerat între orele 7,00 - 19,00. La telefonul: 280.873.

PROTECȚIA CONSUMATORULUI
B-dul Revoluției, nr. 50. Telefon: 257.049
DIRECȚIA DE SĂNĂTATE PUBLICĂ - serviciul de permanență: 254.438
GARDA FINANCIARĂ
B-dul Revoluției nr. 79, telefon: 280.971
INSPECTORATUL TERITORIAL DE MUNCĂ ARAD
Str. Episcopiei nr. 11-13, tel.: 211.762, 211.862, 257.251
AGENȚIA JUDEȚEANĂ PENTRU OCUPAREA FORȚEI DE MUNCĂ
Str. Călugăreni nr. 1A, tel.: 211.791, 281.998
POLIȚIA DE FRONTIERĂ: tel.: 959
CORPUL GARDIENILOR PUBLICI tel.: 280.557

A venit barza!

La Arad: Coroiu Ioana Denisa, Mitroi Denis Adelin-Mihai, Nicola Paulina Mărioara

Comenzi taxi

● ALFA PLUS 949; 349.349
● TAXI ALFA 945; 22.88.88; 25.25.26; 0723-200.301; 0745-50.60.70
● TAXI ARAD 244.244; 274.444; 0722-755.440
● STAR 212.222; 0722-361.011; 0745-645.645
● FAVORIT 280.000; 281.111; 0740-083.333; 0724-409.992
● EUROPA 275.555; 0723-677.555; 0744-828.163
● VALI DIESEL 280.705; 280.100
● MIRCO MILI 230.530; 230.730; 0740-152.828; 0723-062.366
● DELMAR 229.220
● TAXI VERBIȚĂ 0726.336.969; 0741.200.300; 944

Meteo

Vremea va fi închisă. Cerul va fi noros și pe arii relativ extinse se vor semnala precipitații predominant sub formă de ninsoare. Pe alocuri cantitățile de apă cumulate pot depăși 10-15 l/mp. Izolat vor fi condiții de polei. Vântul va prezenta intensificări temporare din nord.

Temp. max.: 0 la 3°C
Temp. min.: -5 la -2°C

Rețeta zilei

Pulpe de pui cu afumătură și sos de roșii

Ai nevoie de: 6 copane, 2 cepe, 4 felii de afumătură (kaizer, costiță sau chiar slănină afumată), 1 cățel de usturoi, 4 linguri pastă de tomate, cimbru, piper, sare, verdeață, o tigaie, o cratiță.

Cum procedezi: Cureți și tai mărunt ceapa, după care o aurești în ulei. Adaugi carnea și lași să se călească împreună. Stingi cu apă și lași să fiarbă 30 de minute. Adaugi pasta de tomate dizolvată în apă, usturoiul pisat, afumătura tăiată și condimentezi cu sare, piper și cimbru. Răstorni totul în cratiță pe care o dai la cuptor să scadă sosul. La masă aduci fiecare porție presărată cu verdeață.

CINEMATOGRAFE

DACIA: Hoț de diamante (SUA): orele 11; 13; 15; 17; 19; 21

CUR$UL VALUTAR

VALORI ÎNREGISTRATE IERI, 4 MARTIE 2005 — Astăzi

Denumirea valutei	BNR	BCR		BRD		SAN PAOLO IMI BANK		Banca Românească		Banca Romexterra		Alpha Bank		Casa Schimb Luxor	
		C	V	C	V	C	V	C	V	C	V	C	V	C	V
Euro	36510 (3,6510)	36000 (3,6000)	37000 (3,7000)	36000 (3,6000)	37000 (3,7000)	35600 (3,5600)	36620 (3,6620)	36000 (3,6000)	36670 (3,6670)	36000 (3,6000)	37000 (3,7000)	35850 (3,5850)	36900 (3,6900)	36050 (3,6050)	36350 (3,6350)
Dolar S.U.A.	27818 (2,7818)	27400 (2,7400)	28400 (2,8400)	27390 (2,7390)	28330 (2,8330)	27000 (2,7000)	28100 (2,8100)	27313 (2,7313)	27982 (2,7982)	27360 (2,7360)	28290 (2,8290)	27240 (2,7240)	28235 (2,8235)	27450 (2,7450)	27800 (2,7800)
Forint	150 (0,0150)	140 (0,0140)	160 (0,0160)	143 (0,0143)	156 (0,0156)	143 (0, 0143)	155 (0,0155)	-	-	146 (0,0146)	154 (0,0154)	-	-	147 (0,0147)	152 (0,0152)

ADEVĂRUL

Cotidian independent Arad

Editor: S.C. ADEVĂRUL Arad S.R.L.
COD FISCAL R 1681938 ● COD SICOMEX 19.604 ● CERTIFICAT J 02/1886 / 31X 1991 ● COD SIRUES 020956601 ● ISSN 1220 - 7489

Consiliul de administrație: președinte - **MIRCEA DORGOȘAN,** telefon 281802, 280625; **vicepreședinte - MIRCEA CONTRAȘ,** telefon 280854; **membri: LIZICA MIHUȚ**, telefon 280070, **ȘTEFAN TABUIA,** telefon 280854, **MIRCEA ȚÎȘCĂ**, telefon 280904.

Colegiul de redacție: ȘTEFAN TABUIA (redactor-șef), telefon 280854; MARCEL CANCIU (șef secție foto), telefon 281701; ALEXANDRU CHEBELEU (șef secție sport), telefon 281701; GABRIELA GROZA (secretar general de redacție), telefon 280854; VASILE FILIP (șef secție cultură-învățământ-tineret), telefon 280003; IOAN IERCAN (șef secție politică), telefon 280943; TRISTAN MIHUȚA (șef secție probleme sociale - investigații), telefon 281855; DORU SAVA (șef secție economic), telefon 281738; NICOLAE OPREAN (șef secție actualități), telefon 280003; MIRCEA ȚÎȘCĂ (șef secție publicitate), telefon 280904; MIRCEA CONTRAȘ (vicepreședinte al consiliului de administrație), telefon 280854; MIRCEA DORGOȘAN (președinte al Consiliului de administrație), telefon 281802, 280625.

Redacția și administrația: 310130 Arad, Bd. Revoluției nr. 81. Telefoane: SECRETARIAT - 281802, fax 280655, 280625; ADMINISTRAȚIE - CONTABILITATE - 281797; MICA PUBLICITATE - 210775; MAREA PUBLICITATE - 280904; CLUBUL PRESEI - 280989.

Tiparul executat la S.C. MEDIAGRAF S.A. ARAD, str. Feleacului F.N., telefon 250902, fax 250920

Adresa Internet http://adevarul.arad.ro

Horoscop

Sâmbătă, 5 martie 2005

Berbec (21.03-20.04). Sunteți foarte hotărât să vă faceți ordine în viață, însă nu prea știți cu ce să începeți.

Taur (21.04-20.05). Mizați prea mult pe niște informații neverificate, iar judecata vă va fi influențată de unele emoții puternice.

Gemeni (21.05-20.06). Veți fi apreciat de superiorii dvs. la locul de muncă.

Rac (21.06.-22.07). O mare reușită vă va produce o satisfacție care va dura întreaga lună.

Leu (23.07-22.08). Relația dvs. afectivă va merge mai bine decât v-ați așteptat.

Fecioara (23.08-22.09). Este posibil să încheiați o afacere deosebit de rentabilă.

Balanța (23.09-22.10). Activitățile intelectuale vă priesc în această zi și v-ați putea face unele planuri de viitor.

Scorpion (23.10-21.11). Ați putea câștiga foarte mult la locul de muncă, dacă ați fi mai diplomat.

Săgetător (22.11-21.12). Ambițiile dvs. nu vor avea deocamdată șanse să fie satisfăcătoare în întregime, iar perseverența nu vă va fi de nici un folos.

Capricorn (22.12-19.01). Bugetul dvs. se va mări substanțial, datorită unor speculații pe care le-ați făcut cu mai mult timp în urmă.

Vărsător (20.01-20.02). Întâlnirea cu o veche cunoștință de-a dvs. de sex opus; vă va scoate din încordare și vă va binedispune.

Peștii (21.02-20.03). Pe plan profesional, veți da dovadă de o foarte bună capacitate organizatorică, abordând cu succes orice activitate.

La Curtici

Primarul s-a impus în fața consilierilor

Pe lângă problema stabilirii limitelor teritoriale ale localităților Curtici și Dorobanți, care a fost redată pe larg în ziarul nostru, la ședința de consiliu local desfășurată la Curtici s-au mai discutat alte opt propuneri ale primarului Aaniței, care, credem noi, au și fost votate în unanimitate (și urgent) de aleșii locali. Credem, deoarece, în momentul exprimării votului, chiar dacă nu ridicau mâna toți cei care ar fi trebuit să o facă, președintele de ședință nu mai întreba dacă sunt abțineri sau voturi împotrivă. Așa încât, bănuim că au fost votate în unanimitate: încadrarea unor terenuri situate în intravilanul orașului, aflate în administrarea Regiei de Apă Canal, în categoria terenurilor folosite ca zone de protecție sanitară, aprobarea programului activităților edilitar gospodărești ce se vor desfășura în lunile martie-aprilie, modificarea structurii de personal, în urma transformării postului de referent cu studii medii și reîncadrarea funcționarilor publici din cadrul aparatului propriu al Consiliului Local Curtici. S-a mai stabilit la 5% din salariul primarului orașului, indemnizația pentru ședință a consilierilor locali. De asemenea, a mai fost aprobat contul de execuție a bugetului local al orașului, unde a rezultat un plus de un miliard de lei, ca diferență între veniturile și cheltuielile realizate în 2004. Nu același lucru se poate spune despre contul de execuție al Serviciului Edilitar Gospodăresc, unde, pentru același an, a fost înregistrat un deficit de de 30 de milioane de lei. S-a stabilit și o rectificare a bugetului de venituri și cheltuieli pe anul 2005, avându-se în vedere costurile mari cu încălzirea în unitățile de învățământ și care trebuie acoperite.

La punctul diverse a fost discutată și aprobată cererea unui cetățean de a i se acorda certificatul de urbanism pentru scoaterea din circuitul agricol a unui teren, pe care persoana în cauză intenționează să deschidă un atelier de tinichigerie.

În concluzie, exceptând faptul că, după nici o oră de dezbateri, am crezut că am nimerit în vreo sală de așteptare, ținând cont că, în timp ce unii dintre consilieri ieșeau la țigară (fără a cere voie președintelui de ședință), alții intrau, tot de la țigară, am putea spune că ședința în cauză a fost una relativ reușită. Cu siguranță, însă, nu același lucru îl crede și primarul din Dorobanți...

Anca Hălmăgean

Au „lichidat" pomii vecinei

Dorind să fie sigur că umbra pomilor din grădina vecinei nu-i va compromite recolta și în acest an, proprietarul unei parcele din Covăsânț a tocmit doi consăteni pentru a rezolva problema. Dacă **Costin Todoruț**, de 30 de ani, s-a ocupat de tăierea celor trei pruni, responsabil cu căratul lor din ograda păgubitei Ileana Ștef, a fost **Cornel Stan**, de 48 de ani. În urma reclamației depuse de proprietara grădinii, polițiștii îi cercetează în stare de libertate pe cei doi bărbați sub aspectul săvârșirii infracțiunii de distrugere, respectiv furt.

C. Mnerie

Cronica măruntă

● Fiindcă anul acesta și-a văzut ursul coada, vremea rea promite să rămână pe poziții. Ieri, ca atare, a nins cu atâta înverșunare, încât lumea a intrat în panică. Prognoza meteo însă promite o încălzire în zilele care urmează, fapt pentru care panica este nejustificată. Sau... Dar mai bine să privim fulgii de la ora aceasta cu romantism! Până la urmă, primăvara este mai aproape decât mai departe.

● Regia de drumuri județene are în administrare 118 poduri dintre care 14 sunt în stare tehnică foarte bună, 27 bună, 77 satisfăcătoare și trei mai au puțin și devin impracticabile. Este vorba despre podurile de la Săvârșin, Sintea Mică (dezafectat aproape în totalitate în urma inundațiilor din 2002) și Bocsig. Pentru reabilitarea lor, Consiliul Județean Arad ar avea nevoie de aproape 300 de miliarde de lei, din care 40 de miliarde ar putea fi absorbiți doar de podul de la Săvârșin, aflat în discuții de mai multă vreme, fără a se reuși atragerea fondurilor necesare.

● Au fost introduși în arestul unității, în baza mandatelor de executare, numiții: **Constantin Stan**, de 21 de ani, din comuna Roznov, județul Neamț, care are de executat doi ani de închisoare pentru vătămare corporală gravă si **Ioan Rad**, de 40 de ani, din comuna Mânerău, care va sta după gratii un an și șase luni pentru refuzul recoltării de probe biologice în vederea stabilirii alcoolemiei.

● În noaptea de miercuri spre joi, polițiștii Biroului de Investigații Criminale din cadrul IPJ Arad au surprins în flagrant un hoț în benzină. **Florin Ștefan Muntean** desfăcuse bușonul unei Dacii 1300 în fața blocului 316, din cartierul Micalaca și reușise să sustragă câțiva litri când a fost prins asupra faptului de organele legii. Bărbatul a fost prezentat Parchetului de pe lângă Judecătoria Arad, sub aspectul săvârșirii infracțiunii de furt și s-a dispus cercetarea sa în stare de libertate.

● Pe Drumul Județean 792/B, în localitatea Minead, șoferul unui autoturism cu numere de înmatriculare germane a surpins și accidentat ușor.pe minorul **G. PAUL**, în vârstă de 10 ani, din localitatea Ignești. Băiatul se deplasa în calitate de pieton, pe partea dreaptă a părții carosabile, împreună cu un grup de copii. În urma verificărilor și investigațiilor întreprinse, la numai trei ore de la producerea evenimentului, polițiștii l-au identificat pe autorul accidentului. **Hugo Karl Hoffman**, de 72 de ani, cetățean german cu reședința în comuna Moneasa, este cercetat acum în stare de libertate sub aspectul săvârșirii infracțiunii de vătămare corporală și părăsirea locului accidentului.

Levente Bognar - la o adunare în... Spania

Viceprimarul Levente Bognar a participat zilele trecute la adunarea generală AVEC organizată în orașul spaniol, Ubeda. Aradul, deși face parte de un an din asociația orașelor europene pentru cultură și patrimoniu (AVEC) nu a fost inclus deocamdată în nici un proiect. **„Scopul nostru este acela de a ne face remarcați în rândul celorlalte orașe membre AVEC. În acest sens, în 2006 ne-am oferit să organizăm la Arad adunarea generală a AVEC"**, precizează viceprimarul Bognar.

Subiectele abordate în cadrul adunării au constat în organizarea mai multor cursuri și înființarea unui consorțiu al universităților și orașelor membre AVEC. Au fost discutate de asemenea variantele de sensibilizare a tinerilor asupra păstrării patrimoniului cultural.

Aradul se regăsește pe site-ul AVEC cu imagini din diverse zone ale municipiului, creând așadar un mic ghid turistic pentru cei care doresc să ne viziteze. Site-ul avec este www.avecnet.net.

M. Popescu

La Spitalul Gurahonț

Pași spre normalitate

S-a vorbit și scris mult în ultimii ani despre starea de criză pe care a traversat-o Spitalul din Gurahonț: medici care datorită condițiilor improprii de muncă și-au părăsit postul, reduceri de personal, ba se vorbea chiar de desființarea acestei unități spitalicești de pe valea Crișului Alb. Iată însă că în ultimele luni speranța reintrării în normalitate prinde contur la Spitalul Gurahonț, o unitate sanitară extrem de necesară și utilă locuitorilor din zonă. Amănunte ne oferă economistul Mircea Halic, directorul spitalului:

– Dincolo de preocuparea pentru creșterea calității și siguranței actului medical, după câștigarea concursului de director una dintre griji a fost și este în continuare refacerea gospodăriei anexe, sursă sigură de a avea tot timpul la dispoziție alimente: carne, ouă etc. Creștem în gospodăria noastră porci de carne, găini ouătoare, pui de carne. Încă de la înființarea sa spitalul a deținut tot timpul aceste anexe gospodărești care au asigurat alimentația corepunzătoare pentru bolnavi. Avem alocată de la Consiliul județean Arad și suma de 100 milioane lei pentru aparatură medicală. Mai mult, pentru perioada de iarnă avem asigurată căldura necesară și hrana conform normelor legale în vigoare.

– Așadar sunt pași spre starea de normalitate...

– Puteți consemna că unitatea noastră e pe un drum bun, iar începând cu această lună vor veni la noi cadre medicale specializate în mai multe domenii ale medicinei. Dorim să readucem acest obiectiv medical la prestigiul de care s-a bucurat mulți ani de la înființare.

Al. Herlău

Festival internațional de muzică, dans și aerobic

Timp de două zile, Aradul va deveni un centru internațional al dansului și al muzicii. În lupta pentru o marcă deja consacrată și impusă pe piață de către Palatul Copiilor și Elevilor din Arad - festivalul Ghiocelul de Argint - zeci de copii din Ungaria, Republica Moldova, Serbia, Bulgaria și România vor căuta că obțină aprecierile publicului și ale juriului.

Ghiocelul de argint are o veche istorie, ocolită de stigmatul epocii hulite. Creat în 1975, festivalul a supraviețuit și după Revoluția din decembrie 1989, asumându-și o nouă identitate și un stil modern. Auriul din blazonul festivalului s-a topit în argintiu, numărătoarea edițiilor a pornit de la zero, întocmai ca democrația post-comunistă, iar probele de concurs s-au asortat vremurilor.

Martie 2005 înseamnă zece ani de festival, iar participarea din această primăvară-iarnă este mai numeroasă ca oricând. Pe lângă înscrierile din afara țării, alți peste 250 de copii din Botoșani, Iași, Bistrița, Bacău, Baia Mare, Oradea, Cugir, Târgu Mureș, Brașov, Craiova, Timișoara și București vor ajunge, între 11-12 martie, la Arad, pentru a-și demonstra valoarea.

Prima zi de concurs va fi găzduită de Sala Mare a Teatrului „Ioan Slavici", iar cea de-a doua, destinată premierilor, va cunoaște farmecul Teatrului de Marionete. Organizatorii Ghicelului de Argint au prevăzut patru secțiuni în cadrul festivalului: interpretare vocală de muzică ușoară, dans modern, dans sportiv și aerobic. Ei speră ca succesul de anul trecut, care a dus la situații inedite în acest an (înscrieri peste termenul din program, solicitări din țări unde nu au ajuns invitații) să însoțească mereu Ghiocelul argintiu.

Directorul Palatului Copiilor și Elevilor Arad, prof. Ecaterina Gerold, consideră că miza festivalului e mare: „Ea nu constă în premii substanțiale, ci într-un simbol ce deschide drumuri. Ne mândrim că am descoperit talente în sute de copii și că am încurajat valoarea. Ghiocelul de Argint a meritat să trăiască."

Salon de caricatură

Recent, la Galați, s-a desfășurat a patra ediție a **„Salonului caricaturii de presă".** Din partea ziarului nostru a participat caricaturistul **Endre Saszet,** cunoscut cititorilor din subiectele sale acide, tratate cu umor, acut simț de observație.

După cum era și de așteptat, la Salon au expus toate numele grele ale caricaturii de presă, de la principalele ziare și reviste ale patriei române, aflată într-o tranziție eternă. De la Ion Barbu la Octavian Bour și de la Pavel Botezatu la Octav Mardale, a fost prezentă toată lumea bună din branșa umorului ilustrat Și care, din păcate (zicem noi), nu duce lipsă de subiecte suculente nici azi, când noua putere înfierează cu mânie proletaro-populistă profesorii care dau meditații și chelnerii care iau bacșiș, fentând fiscul. (Curată luptă împotriva corupției!!!)

Vasile Sărăndan

La ceas aniversar

Cum totul în viață începe cu: „A fost odată...", îmi permit și eu să spun că a fost odată un 1 Martie 1975, și în care își deschidea porțile una dintre cele mai mari instituții de învățământ preprimar din Arad.

Situată în zona de vest a orașului, apărea ca „o căsuță din povești" pentru cei care doreau să-i treacă pragul. Și nu au fost puțini la număr.

La 1 septembrie a aceluiași an aveau să însuflețească viața acestei, „căsuțe" nu mai puțini de nouă absolvente ale Liceului Pedagogic (printre care și subsemnata), care au pus suflet din sufletul lor, care au încercat să aplice în practică ceea ce au acumulat pe parcursul a cinci ani, care și-au dăruit tinerețea și măiestria pedagogică pentru a modela cele mai pure și nobile suflete - ale copilului.

Anii au trecut, „la cârma" unității au venit doamne directoare care dacă s-au numit Rodica Ghica, Veturia Cociș sau Florica Maxa, aveau același țel: să ofere tot ce este mai bun „măriei sale copilul".

30 de ani sunt mulți?, Sunt puțini? Sunt însă ani în care au fost modelate suflete, în care s-a pus suflet în slujba unei profesii nobile... aceea de educatoare.

La ceas aniversar doresc întregului colectiv al Grădiniței P.P. nr. 17 Arad, multă sănătate, multă putere de muncă și la cât mai multe generații de copii deștepți, frumoși și sănătoși.

La mulți ani!

Janina Liliana Cozma
Inspector Școlar
ISJ Arad

Zeci de jandarmi ridicați în rang

• Angajații jandarmeriei vor deveni polițiști

Potrivit Ministerului Administrației și Internelor, aproape 1700 de jandarmi din toată țara vor fi transferați, în perioada imediat următoare, în structurile de ordine publică ale Poliției Române. La noi în municipiu, zeci de jandarmi vor trece sub tutela poliției de la ordine publică. Acțiunea este în curs de derulare. **„Vor exista schimbări majore. S-au făcut deja rapoarte în acest sens. Nu știm încă numărul, dar sigur vor fi zeci de angajați transferați la poliție"**, ne-a declarat **lt. Claudiu Rădoi** - purtător de cuvânt al Comandamentului Județean de Jandarmi Arad.

Demersul este justificat de exigențele Uniunii Europene de creștere a capacității operative a poliției, pentru asigurarea unui climat de ordine și siguranță publică corespunzător în țara noastră, cât mai apropiat de standardele Europene în domeniu. Pierderea de personal ce va surveni la nivelul Jandarmeriei Române va fi compensată prin recrutarea și angajarea, în cel mai scurt timp, a altor jandarmi pe bază de contract.

Nadia Bodran

Majoritatea infractorilor din Arad sunt din alte județe

În urma activităților întreprinse de lucrătorii Inspectoratului Județean de Poliție Arad (cu preponderență a polițiștilor din cadrul Compartimentului de Urmăriri), de la începutul anului și până în prezent au fost depistate și reținute un număr de **34 de persoane care se aflau date în urmărire generală sau locală.** Toți cei depistați au fost introduși în arestul unității, având mandate de executare a pedepsei închisorii pentru săvârșirea unor infracțiuni. **„În cele mai multe dintre cazuri, persoanele date în urmărire se sustrăgeau executării pedepsei închisorii pentru infracțiuni de furt ori infracțiuni la regimul circulației, însă au fost și cazuri în care a fost vorba de săvârșirea infracțiunilor de viol, tâlhărie sau omor."** - declară subinspectorul **Camelia Tuduce,** purtător de cuvânt al I.P.J. Arad. Majoritatea persoanelor date în umărire și reținute de către polițiștii arădeni sunt din alte județe ale țării.

Eugenia Pantea

Din cauza vitezei, la intrarea în Zimand- Cuz

Fostul senator PNȚCD de Bihor, Nestor Brădeanu și soția acestuia și-au pierdut viața

Ieri, la ora 15,40 pe drumul Arad -Oradea, la intrarea în localitatea Zimand-Cuz s-a petrecut un grav accident de circulație.

O Dacie Nova care mergea spre Oradea s-a angajat în depășirea unui tir. Din sens opus a acroșat un autoturism Dacia 1310, care circula regulamentar. Acesta a tras mult dreapta, astfel încât a reușit să evite o coliziune majoră, fiind doar „șters"pe partea laterală. Dacia Nova a intrat însă în derapaj și nu a mai putut fi controlată. Din sens opus venea o Skoda Octavia. Impactul frontal nu a putut fi evitat. Cei doi oameni din Dacia Nova au murit pe loc (unul dintre morți este Nestor Brădiceanu, fost senator PNȚCD de Oradea în două mandate, iar celălalt decedat este soția acestuia) iar pasagerul din Skoda a fost grav accidentat și dus de urgență la Spitalul Județean. La fața locului a sosit și un echipaj de descarcerare de la Pompieri. Traficul a fost blocat pe ambele sensuri circa o oră și jumătate, formându-se cozi de mașini lungi de aproape 4 kilometri. Din primele cercetări ale poliției, vinovat de producerea accidentului pare să fi fost șoferul Dcaiei Nova, care a mers cu viteză prea mare, în raport cu condițiile de lapoviță și drum alunecos de la acea oră. Cele două mașini au fost distruse în proporție de 80%.

G. Constantinescu

Foto: V. Obșitoș

Protest al Sindicatului Democratic din Învățământ

Biroul Operativ al Sindicatului Democratic Învățământ Arad apreciază poziția federațiilor sindicale reprezentative din învățământ, exprimându-și indignarea față de declarațiile nefondate făcute în emisiunea Marius Tucă show de domnul ex ministru Mihai Tănăsescu, conform cărora, în negocierile cu sindicatele din învățământ se convenise acordarea creșterilor salariale pentru 2005 prin efectuarea de reduceri de personal și prin creșterea normei didactice.

Considerăm ca josnic și diversionist modul prin care fosta putere, în special dl. Mihai Tănăsescu, doresc inducerea în eroare a opiniei publice, în a-și acoperi incompetența, neprofesionalismul și erorile făcute în timpul guvernării PSD. Fostul ministru de finanțe încearcă să-și justifice incapacitatea de gestionare a crizei sistemului educațional din 2004, precum și faptul că nu a reușit să rezolve revendicările salariaților din învățământ. **În cadrul discuțiilor din luna noiembrie 2004 se ajunsese la soluția acordării unei creșteri salariale de 17% și a echivalentului în lei al sumei de 50 de euro pentru procurarea de literatură de specialitate pentru personalul didactic, fără nici o condiționare, iar în Legea bugetului de stat pe anul 2005 au fost prevăzute fonduri pentru acordarea indexării de 12%, în 2 etape, la fel ca și pentru celelalte categorii de bugetari.**

Ne exprimăm poziția intransigentă în apărarea drepturilor și promovarea intereselor **salariaților pe care îi reprezentăm.**

Biroul Operativ al Sindicatului Democratic Învățământ
Lider
Prof. Dănuț Ieneșescu

„O floare-ți dau, mămica mea!"

Sub acest generic, copiii de la Grădinița P.P. 16 Arad, grupa mijlocie „A" sub îndrumarea doamnelor educatoare Eugenia Berariu și Domnica Vulpe, au susținut un frumos program artistic dedicat zilei de 8 Martie.

Buchetul recunoștinței și al dragostei față de mamă, a fost înmănunchiat de cele mai frumoase versuri, cântece, jocuri muzicale și dansul tematic „Ghiocei pentru mama mea".

Versurile „Inimioara mea, bate tica-ta pentru mama mea!" au fost consemnate pe cadoul - confecție, dăruit cu multă dragoste de micii artiști tuturor spectatorilor care au participat la această frumoasă manifestare cultural-artistică, în special, mămicilor.

Educatoare Eugenia Berariu

Indemnizații pentru persoanele cu handicap

Direcția de Dezvoltare și Asistență Comunitară îi invită pe beneficiarii indemnizației pentru persoane cu handicap să se prezinte la casieria instituției din B-dul Revoluției nr. 93 (Cantina municipală), pentru ridicarea sumelor cuvenite, aferente lunii **februarie 2005.** Plățile se fac după următorul program: marți, 8 martie, între orele 11,00-16,00; miercuri, 9 martie și joi, 10 martie, între orele 8,00-16,00. Posesorii de carduri pot ridica banii de la bancomatele Banc Post începând cu data de joi, 10.03.2005.

D. D.

Pensionarii s-au întâlnit cu parlamentarii arădeni

Parlamentarii arădeni - Aurel Ardelean, Nicolae Iotcu, Constantin Igaș, Dan Ungureanu, Lia Ardelean, Gheorghe Chiper, consilierii Dorel Popa, Rodica Borza, Duka Atila și alții, au răspuns ieri invitației făcute. de Asociația „Liga Județeană a Pensionarilor" privind nevoile cu care se confruntă pensionarii și recalcularea pensiilor.

După întâlnirea cu reprezentanții pensionarilor, **senatorul PRM Aurel Ardelean, prof. dr. univ. rector al Universității de Vest „Vasile Goldiș"** ne-a declarat: **„Cu sprijinul Universității și a parlamentarilor PRM, care vor suporta toate lucrările, Complexul stomatologic din cartierul Aurel Vlaicu va asigura asistență stomatologică pentru toți pensionarii. În al doilea rând, le oferim o zi pe săptămână pentru destindere la Castelul din localitatea Macea și o masă de 30 mii lei. Sigur, ar mai fi multe probleme de rezolvat: adoptarea legislației actuale la legislația europeană a pensiilor și dreptul pensionarilor de independență și de a trăi cu demnitate".**

La rândul său, senatorul PD Nicolae Iotcu ne-a declarat că **„în acest an sunt 7 mii cinci sute de miliarde în plus pentru pensionari, iar anul viitor undeva între 21-23 de mii de miliarde".**

Pensionarii rămân cu speranța

De cealaltă parte, Tooth Ladislau, vicepreședinte relații cu publicul și cu alte țări vecine, a precizat că dumnealui speră ca cele discutate să fie și rezolvate.

Daniel Albu

Pentru că s-au pierdut cataloagele

Asistenții medicali trebuie să dea din nou examen

● Ei nu vor și sunt hotărâți să se adreseze instanței

Ieri, peste 100 de asistenți medicali s-au adunat pentru a găsi o soluție la situația lor, privind recunoașterea calității profesionale pe care o au obținut-o prin școlile absolvite. De ce? Pentru că aproape 1.000 de asistenți medicali din județul Arad trebuie să dea din nou examen. Asta pentru că, toate cataloagele de note au fost rătăcite. Soluția este ca acești oameni să fie din nou...școlari. Taxele pentru examene sunt de peste 3 milioane de lei și încă pe atâta pentru legalizarea actelor și altor formalități administrative. Se pare că pierderea cataloagelor ar fi survenit prin anul 1992. Însă acest lucru nu i-a convins pe cei mai mulți dintre asistenți. În principiu, orice document școlar trebuie arhivat și păstrat pe o perioadă de timp de cel puțin 20 de ani. Sigur că acest lucru nu este acceptabil pentru oamenii în cauză. La protest a participat și Delia Bonca, liderul Sindicatului Sanitas Arad, care a precizat: „Este jignitor ce se întâmplă, după 20 de ani de muncă a colegelor mele".

Asistenții medicali sunt hotărâți să nu susțină aceste examene și să se adreseze justiției pentru a rezolva problema lor.

G. C.

Foto: V. Obșitoș

Spectacol cu dileme

Arădenilor li se anunța pentru data de 2 martie un spectacol sub deviza „De ziua ta", la care fuseseră invitați Maria Ciobanu, Ionuț Dolănescu, Puiu Codreanu, Mioara Velicu. Publicul interesat - și nu prea, de vreme ce încă în ziua concertului, în oraș o mașină cu portavoce încă mai făcea reclamă evenimentului - și-a procurat biletele. S-a prezentat la sală, ocupându-și locurile, în așteptarea artiștilor sau vedetelor pe care-i admiră.

Și așa în admirație, cei 150 de spectatori, au tot așteptat cam la vreo 45 de minute până la începerea spectacolului. Admiratorii Mioarei Velicu au rămas însă dezamăgiți, dumneaei figurând exclusiv pe afiș. Contactată telefonic, solista de muzică populară sublinia că are foarte mare respect față de public, când impresarul a solicitat-o pentru spectacol, a renunțat la alte angajamente pentru a fi prezentă la Arad. Dar confirmarea cum că spectacolul se ține nu a mai primit-o niciodată, crezând că totul a rămas la stadiul de proiect.

Cum în țara noastră nu este în uzanță bunul obicei al încheierii contractelor pe spectacol, lucrurile nu au cum să se schimbe. Firma organizatoare este Sport, Business and Show, patronată de Monica și George Ivașcu. O mirare vine din partea spectatorilor: Dacă o firmă este organizatoarea de ce atunci pe bilete scrie Artcom Trading S.R.L. București? O întrebare la care așteptăm răspuns.

Dana Todor

La Universitatea „Aurel Vlaicu"

Acordarea burselor la Colegiul Universitar Pedagogic de Institutori

După un efort susținut de studenții Colegiului Universitar Pedagogic de Institutori din cadrul Universității „Aurel Vlaicu", rezultatele muncii lor nu s-au lăsat așteptate.

Trebuie să remarcăm pentru început faptul că Universitatea „A. Vlaicu" este încadrată cu cadre didactice foarte bine pregătite din punct de vedere profesional, atât în plan didactic, dar mai ales în activitatea de cercetare științifică. În acest sens, trebuie să apreciem preocupările tuturor cadrelor didactice de la toate facultățile care vin în sprijinul studenților prin elaborarea de cursuri și manuale de specialitate la fiecare disciplină.

În această idee, calitatea muncii cadrelor didactice de la Colegiul Pedagogic coroborată cu hărnicia și seriozitatea studenților s-a reflectat evident în rezultatele obținute la finele semestrului I al anului universitar în curs, înregistrând după statisticile efectuate o promovabilitatea de 89%. Mai trebuie să evidențiem și faptul că în ultimii ani studenții Colegiului Pedagogic provin din cadre didactice, care au absolvit Liceul Pedagogic „D. Țichindeal", școli de prestigiu pe plan național care după părerea noastră este o adevărată pepinieră în vederea pregătirii tinerilor care optează pentru facultățile cu profil umanist și care vin spre instituția noastră pentru a-și consolida statutul de dascăl.

Potrivit fondului de burse pentru semestrul II, Colegiului Universitar Pedagogic de Institutori i-a revenit corespunzător numărului de studenți din cei trei ani de studiu un cuantum de 140.211.980 lei.

Având în vedere criteriile de acordare a burselor, Liga studenților a repartizat cuantumul cuvenit în trei categorii de burse și anume: burse de merit, burse de studiu și burse sociale.

Bursele de merit au fost atribuite studenților Ardelean Alina cu media generală 10 (zece) și Ardelean Adina cu media generală 9,87, prilej cu care le felicităm pe această cale și le dorim succes în activitatea viitoare.

S-au acordat burse de studiu unui număr de 38 de studenți în ordinea descrescătoare a mediilor, media cea mai mică fiind 9,40.

Bursele sociale s-au acordat studenților cu nevoi materiale deosebite .și în primul rând studenților orfani, studenților bolnavi și care se află în evidența unităților medicale, precum și studenților a căror familii nu realizează pe ultimele trei luni un venit lunar mediu net pe membru de familie mai mare decât salariul minim pe economie.

S-au acordat burse sociale unui număr de 18 studenți, cântărindu-se cu mult discernământ această categorie de burse, tocmai în ideea de a veni cât mai aroape de studenții nevoiași. Fapte nu vorbe!

Lector univ. Petru Jurița

BUSINESS JET
Bilete de avion - Turism - Transport - Asigurări
Angajează: AGENT TURISM
Cerințe: - atitudine pozitivă
- abilități în comunicare
- engleză/germană sau maghiară
- operativitate pe calculator
Experiența în domeniu constituie avantaj.
C.V. și alte relații la Tel: 0257/284.010, 282.466 sau e-mail: office@businessjet.ro până la data de 10 martie 2005.
Doar persoanele selectate vor fi contactate.
(com./03.2005)

Contracte păguboase pentru primării

(Urmare din pagina 1)

Balta din Cicir aparține și Păulișului!

Poate cea mai surprinzătoare problemă a fost ridicată de către Primăria din Păuliș, prin vocea viceprimarului Gheorghe Iovănescu. Din discuțiile purtate cu dumnealui am aflat, și cu această ocazie vor afla și cei de la AJVPS Arad, că 60% din balta de la Cicir aparține comunei Păuliș. Deci, mai puțin de jumătate aparține comunei Vladimirescu, cea care a încheiat, pe vremea fostului primar Ioan Pantoș, un contract păgubos (dat în administrare cu titlu gratuit către AJVPS Arad) pentru comunitatea locală și pentru pescari în general. Dacă se dovedește că lucrurile stau întocmai cum le-a prezentat vicele Iovănescu, totul va lua o întorsătură neașteptată pentru cei de la AJVPS Arad și vor reintra în normal pentru pescari. Adică va trebui întocmit un alt contract, lucru care va fi făcut în urma unei licitații la care să participe toți cei interesați. **„Noi o să facem toate demersurile pentru clarificarea situației juridice a bălții de la Cicir, deoarece teritoriul respectiv aparține localității Sâmbăteni. Vom scoate extrase CF prin care vom dovedi că proprietari peste acel teren sunt locuitorii din Sâmbăteni. Dacă până acum am avut alte priorități, de-acum mă voi ocupa și de această problemă. Am luat legătura și cu domnul Ioan Crișan, primarul din Vladimirescu, să facem împreună demersurile necesare pentru a încheia contracte profitabile pentru locuitorii comunelor noastre"** - ne-a declarat Gheorghe Iovănescu.

Auzind că ne interesăm despre balta din Cicir, Nichi Petru, de 65 de ani, din Sâmbăteni, aflat cu „treburi cu pământurile" la Primăria din Păuliș, a ținut să ne spună: **„Ei** (adică AJVPS Arad, n.red.) **beneficiază de balta de la Cicir și ne mai și râd în nas, nu ne dau nici un leu. Eu am copilărit unde se află acum balta. Era o vie acolo, pentru că terenul este nisipos și numai viță de vie se putea cultiva. Am furat struguri de la via aceea, când eram copil."**

AJVPS-ul și-a întins tentaculele și peste bălțile din Ghioroc

O altă baltă cu probleme pentru cei de la AJVPS Arad, dar care dintre bălțile pe care le administrează nu sunt cu probleme?, este cea de la Ghioroc. Încă de la început trebuie să facem mențiunea că la Ghioroc, după cum ne-a spus primarul comunei, Mircea Luca, sunt cinci bălți. Pentru patru dintre ele, cele situate în stânga drumului care duce dinspre Sâmbăteni spre Ghioroc, există un contract de închiri-ere, cu titlul GRATUIT, pe o perioadă de zece ani, începând cu anul 1998, iar pentru balta din dreapta, cunoscută sub denumirea de „oceanul", există un alt contract de închiriere, tot cu titlu GRATUIT. Beneficiarul ambelor contracte este cine alta decât AJVPS Arad?

Primăria Ghioroc cere rezilierea contractului

Astăzi vom discuta despre Oceanul de la Ghioroc, cel pentru care, în anul 2002, Primăria Ghioroc a încheia un contract păgubos, atribuind-o spre administrare pentru o perioadă de cinci ani, cu titlu gratuit, AJVPS-ului arădean. După cum ne spune primarul Mircea Luca, secondat de secretarul Nicu Ardelean, Primăria Ghioroc a dat în judecată AJVPS-ul din Arad cerând rezilierea contractului. **„În contractul pe care l-am încheiat cu AJVPS-ul erau stipulate câteva clauze explicite. Ei erau obligați să amplaseze niște pontoane, trebuiau să asigure pază proprie pentru a nu permite accesul pe baltă a vehiculelor cu motor** (sky-jeturi, bărci cu motor etc.), **și să populeze balta cu pește. Văzând cu nu au respectat nici o condiție prinsă în contract, am decis să reziliem contractul. Din păcate nu am reușit pe cale amiabilă, așa cum ar fi fost corect, și ne-am văzut obligați să-i dăm în judecată. Am avut deja câteva termene, la Judecătoria Lipova, dar ei tot cer amânare, spun că vor să aducă martori. Nu știm ce martori vor să aducă, dar eu vă pot spune că în doi ani scurși din perioada de contract, au populat balta o singură dată, cu 600 de kilograme de pește, nu cu 1.000 de kilograme/anual, cât se stipulează în contract. Ei trebuia să populeze, așa cum vă spuneam, anual cu 1000 de kilograme de pește, cu exemplare de peste un kilogram, dar au făcut populări mult mai puține atât ca și cantitate, cât și ca greutate."**

„Oceanul" este secătuit de pește!

După cum ne-a mai spus primarul Mircea Toma, pentru a demonstra că nu s-au făcut populările stipulate în contract, s-a luat legătura cu Institutul de Piscicultură și Acvacultură din Galați pentru a se face un studiu de evaluare a fondului piscicol aflat în balta Ocean: **„Din păcate pentru noi, situația nu este dintre cele mai bune. După efectuarea studiului, s-a ajuns la concluzia că media de pește pe hectar este de 180 de kilograme, mult sub media normală de 500-600 de kilograme cât au alte bălți. Deci, nu s-au făcut populări cu pește atât cât ar fi trebuit. În continuare trebuie să facem populări masive, dacă vrem ca balta să nu sece de pește."**

Reprezentanții AJVPS au o altă viziune asupra problemelor

Tocmai când ne aflam la sediul AJVPS Arad, în biroul lui Ștefan Degeratu, persoana care răspunde de activitatea de pescuit din cadrul filialei, a intrat Ioan Pop, de 53 de ani, din Arad. Dumnealui a reclamat faptul că, în ultimii ani de când a decis să fie pescar cu acte în regulă și, implicit, să achite anual taxa de permis, nu a văzut nici un paznic de pescuit și nu l-a controlat nimeni. Dumnealui s-a mai plâns de faptul că, în aceste zile, pe râul Mureș, în zona Zădăreni, au reapărut braconieri. Sunt, zice dumnealui, cinci, șase care braconează. Ca răspuns, Ștefan Degeratu l-a îndrumat să facă plângere la poliție.

Detaliind puțin, Ștefan Degeratu ne-a declarat: **„Mă mir că anumiți pescari nu văd paznicul nostru. Reclamații sunt multe, de la mulți pescari. În general, pescarii sunt nemulțumiți. Eu îi știu, și pe cei care sunt greblași, și pe ceilalți".** Întrebându-l de ce nu ia măsuri împotriva celor pe care-i știe că braconează, dumnealui ne-a răspuns că este greu să-i dovedești pe cei care încalcă legea: **„Trebuie să le facem falgrant. Însă, repet, paznicul nostru de pe Mureș, care patrulează între Mândruloc și Pecica, este foarte activ. Începând cu data de 1 martie, am angajat un al doilea paznic, care va patrula, de fapt vor patrula împreună cu celălalt, între Pecica și Nădlac."**

În ceea ce privește situația ivită la balta Cicir, Ștefan Degeratu ne-a spus că situația nu este una nouă: **„Știam că Păulișul are o treime din baltă. Nu am luat legătura cu ei, încă. Dacă sunt de acord să ne concesioneze, bine, dacă nu, iarăși este bine. Dacă ne-o dă cu titlu gratuit, bine, dacă nu mergem mai departe. Pentru că acea baltă a fost populată dintotdeauna de către noi, de către AJVPS".**

Cum de bălțile de la Ghioroc răspunde filiala din Lipova, Ștefan Degeratu ne-a îndrumat către Viorel Brătianu, responsabilul de filială. Acesta a ținut să precizeze că: **„Au fost respectate în mare parte clauzele contractului pe care îl avem cu Primăria Ghioroc, cu două excepții. Prima ar fi aceea că nu am construit pontoanele respective pentru că nu exista o prevedere expresă în ceea ce privește data executării. În ceea ce privește populările, vă pot spune că s-au făcut în cantități normale, însă nu s-au respectat dimensiunile. În anul 2004 urma să facem populări, dar am fost opriți de către Primăria Ghioroc, care ne-a trimis o adresă în acest sens. Am comandat și chiar am plătit peștele la Pescăria din Ineu, dar nu am putu popula din cauza Primăriei. Cât privește studiul făcut de cei de la Galați, am participat și mi-am dat concursul la efectuarea lui. Cât privește rezultatele, nu pot să le comentez pentru că nu mi-au parvenit în mod oficial. Însă, consider că a fost făcut un studiu superficial. Nu poți face un asemenea studiu într-o zi. Trebuia făcut pe o perioadă mai lungă, de un an, cu aparaturi mai complexe. Vreau să vă amitesc faptul, și vă rog să scrieți și în ziar, că membrii pescari de pe raza comunei Ghioroc au dreptul să pescuiască gratuit în bălțile respective."**

◆◆◆

Prinsă cu mâța-n sac, conducerea AJVPS-ului arădean a decis ca în acest an să nu mai perceapă o taxă specială pentru Oceanul de la Ghioroc, așa cum au făcut în anii trecuți. Altfel spus, cei care își vor viza anul acesta permisul la asociația amintită, vor putea să pescuiască liniștiți în bălțile de la Ghioroc. Numai că, așa cum a demonstrat-o studiul efectuat de către specialiști în piscicultură, de la Institutul din Galați, nu prea mai au ce să pescuiască. Și dacă nici în acest an nu se vor face populări masive, atunci Oceanul poate fi predat fără nici un fel de remușcări celor cu sky-jeturile și celor cu bărci cu motor, în timp ce pescarii pot sta liniștiți, pe mal, să le urmărească evoluția.

În altă ordine de idei, este de-a dreptul stupefiant modul iresponsabil în care unii primari și unele consilii locale dispun de proprietatea publică, comunală. Când și așa bugetele sunt sărace, când ar trebui să-și bată capul cum să aducă bani în plus la acel buget, unii dintre edili își bat joc și de sursele pe care le au, în cazul de față, închiriind GRATUIT un bun al comunei! Poate că unii au făcut-o în interes personal, poate că unii au fost naivi, neglijenți, dar, oricum, fapta lor rămâne una pentru care trebuie să răspundă.

Foto: Șt. Matyaș

Omul e trecător, dar firea sa e mereu aceeași

Accente

„Istoria se repetă". Este o sintagmă care a devenit tic verbal, după frecvența cu care este folosită la tot pasul și pentru orice - fie că e vorba de istoria omenirii, fie de istoria națională, fie de un fenomen social local. De ce se repetă istoria? Pentru că omul este mereu același. Are aceleași porniri ale firii. De aceea nici nu prea învățăm din greșeli, cum ne spune că ar trebui să învățăm o altă sintagmă. Oricât de atroce ar fi un război, oricâte victime ar rămâne în urma sa, alte războaie vor veni din urmă. Niciodată n-a fost pace pe Glob, niciodată nu va fi o zi fără război, pe un meridian sau pe altul. La fel, hoția, escrocheria, corupția, crima vor bântui fără încetare câte vreme va exista Omul.

Evident, și prostia este nevindecabilă, nu poate fi eradicată. Nu am în vedere aici tâmpenia determinată fiziologic, ci tâmpenia socială generată de firea omului și de bolile acestei firi. Dar uite că alunec pe calea eseisticii, ori nu aceasta îmi este vrerea. Doream să ajung altundeva. Voi mai face, totuși, o mică digresiune și, pe undeva, o asociere aluzivă. Să ne reamintim, cu câtă naivitate prostească urmăream în 23, 24, 25 decembrie '89 ce robinete și clanțe de aur aveau Ceaușeștii la vila lor. Până și cântarul era din aur! Aveam atunci o disponibilitate prostească, infantilă, spuneți-i cum vreți, de a crede că este chiar așa. Am fi vrut să fie așa. Că oamenii aceia, pe care-i uram, au trăit și au huzurit în disprețul nostru. Până la urmă s-a dovedit că aurul era unul de trompetă. Dar atunci, în zilele de după fuga lui Ceaușescu, ne-a plăcut, am acceptat cu o bucurie cinică să vedem doar aur, platină și bunăstare fără limite.

Oamenii au mereu această tendință de a răscoli printre lucruri cu gândul că vor găsi „probe". Gelosul umblă înnebunit în podul bunicilor așteptându-se să dea peste minuni. Vecinii ar răscoli bucuroși unii prin casa altora să vadă ce și cum, să afle, să descopere. Face parte din firea omului să scormonească și unde trebuie, și unde nu trebuie, măcar pentru a-și face rost de material pentru bârfă și senzații tari.

. Aceeași fire păcătoasă împinge și actuala putere să scormonească printre rufele murdare ale puterii anterioare, sperând să găsească și să se minuneze cât de murdari au fost, Sigur, murdăria este și ea omenească, poate de aceea preferi întotdeauna să vezi murdăria altora, niciodată pe a ta. Acest scormonit al noilor puternici de peste țară, sperând să se găsească lucruri senzaționale, cade însă adesea în ridicol. „Robinetele de aur" sunt acum transformate în dosare și ilegalități „groaznice". Atât de „groaznice" încât te pufnește râsul. Uite, bunăoară, „scandalul Euromedic". Din prostie, din invidie, din neputință, din dorința de a găsi bube „vechilor", din rațiuni politice murdare, uneltele scormonitoare ale „noilor" s-au aruncat să dezvăluie... Ce? Că au fost schimbate vreo cinci legi ca să poată să fie semnat contractul cu Euromedic. Ei și ? Foarte bine. Pentru o mare realizare, iar venirea Euromedic în România și în Arad este o mare realizare, schimbi și zece legi dacă trebuie. S-a mai descoperit că se plătește o sumă fixă, anual, pentru serviciile prestate de Euromedic. Dincolo de faptul că așa se procedează și în alte țări, de ce să credem că suma fixă este pierdere doar pentru noi și nu câștig pentru toți, inclusiv pentru asigurații Casei de Sănătate. De fapt, ce-au descoperit cei care au scormonit? Nimic. Nimic ilegal. E vorba de răfuieli politice. Au descoperit în schimb, încă o dată, bucuria prostească în fața unor robineți și cântare făcute din aur. Semn că se schimbă oamenii, generațiile, dar firea omului ba.

Tristan Mihuța

Medicamentele compensate și gratuite se eliberează în regim normal

Farmaciștii arădeni și Casa Județeană de Asigurări de Sănătate „și-au dat mâna" în interesul bolnavilor

De fiecare dată când eliberarea medicamentelor compensate și gratuite devenea o problemă la nivel național, constatam că la Arad lucrurile se derulează normal. Nici ceea ce se întâmplă în prezent nu face excepție de la această regulă.

Vicepreședinta Colegiului Farmaciștilor din România, Elena Popescu, a amenințat că, începând de luni, farmaciștii vor bloca eliberarea medicamentelor compensate și gratuite dacă autoritățile nu vor recunoaște datorile acumulate în 2004 și nu vor stabili un termen precis pentru plata restanțelor. **Daniela Barbu,** președinta Colegiului Farmaciștilor din Arad ne liniștește: **„Ceea ce se întâmplă în țară nu se întâmplă în toate județele. La Arad, treburile stau bine. Casa de Asigurări de Sănătate a efectuat plățile către farmacii în limita termenilor contractuali,** adică în 90 de zile. **Nu există nici o reclamație la nivelul Colegiului Farmaciștilor în legătură cu eliberarea medicamentelor compensate și gratuie. Totul decurge normal."** Farmaciștii din județul Arad chiar au negociat și semnat, săptămâna aceasta, contractul pe 2005 cu Casa de Asigurări de Sănătate (CAS). **„Nu a fost vorba despre o negociere reală deoarece Casa ne pune la dispoziție un contract pe care noi trebuie să-l semnăm. Dar aș vrea să remarc o mai mare deschidere a Casei din Arad. Am fost chemați toți farmaciștii într-o sală, să semnăm contractul a cărui valoare se bazează pe un anumit punctaj. A fost o transparență mult mai mare decât în anii precedenți"** - opinează Daniela Barbu.

E clar, CAS Arad nu are datorii față de farmaciști. Ceea ce înseamnă că farmaciștii nu au probleme cu eliberarea medicamentelor compenstae și gratuite. Cel puțin deocamdată. Dar **dr. Gheorghe Domșa,** directorul CAS Arad, ne dă asigurări că, nici în viitor, bolnavii din județul nostru nu vor întâmpina dificultăți în a-și procura medicamente compensate și gratuite: **„Voi avea grijă să ne se întâmple așa ceva. În ultimă instanță, voi apela la fondul de rezervă de 10% pe care Casa de Asigurări de Sănătate îl are la dispoziție. Adică mai bine de 20 de miliarde de lei."**

Până la sfârșitul acestei luni, medicamentele compensate se eliberează după vechiul sistem de compensare, de 50%, 65% și 90%. În scurt timp, Ministerul Sănătății va definitiva, însă, noile liste cu medicamente compensate ce ne vor „aduce" un număr mai mic de produse și un procent mai scăzut de compensare: 40% și 80%.

Diana Duțu

Foto: Margareta Szegö

„Clasa politică românească trebuie întinerită”

Interviu cu deputatul Titu Gheorghiof, președintele PNL Arad

(Urmare din pagina 1)

- Totuși, cei care știu că vor fi schimbați nu mai lucrează nimic, ceilalți nu sunt pe funcții, așa că nici ei nu fac nimic. Ce face cetățeanul? De ce se tergiversează rezolvarea problemei?

- Este adevărat, oamenii se confruntă cu o situație ambiguă. Asta, tot datorită mentalității celor care care cred că sunt legați de niște funcții în administrație, fie locală, fie centrală și nu înțeleg că devreme ce ești membru al unui partid aflat la guvernare și te-ai obligat să pui în aplicare programul acelui partid, după ce partidul tău pierde alegerile nu mai poți să-ți asumi responsabilitatea de a pune în aplicare programul altui partid.

-Ce împiedică PNL-ul, PD-ul, UDMR-ul și PUR-ul să tranșeze urgent problema?

- Este vorba despre un cadru, reglementat de Legea 92 din 2003, în care practic , dacă omul se cramponează, trebuie să-l dai în judecată. De aici, tergiversarea, nu din alte motive. Dorim să fie totul făcut în cadru legal. Cred că peste o legislatură, și cei care sunt pe funcții vor înțelege că dacă ai pierdut alegerile, pleci și vin cei care au câștigat.

- Unii spun că, în cazul Aradului, UDMR și PUR au cerut prea mult.

- Nu este vorba despre aceasta. Înainte de plecarea d-lui Seculici în America, ne-am văzut și cu d-na Lia Afdelean și cu dl. deputat Kiraly și am discutat aceste aspecte.

- Într-un articol, dl. Ioan Iercan spunea că mai greu poți conduce o filială județeană fiind mai mult la București unde, pe deasupra, mai ai și funcții.

- Respect părerea d-lui Iercan. L-am respectat întotdeauna, ba chiar m-am inspirat din analizele politice ale domniei sale. Poate se supără și îmi cere drepturi de autor. Dar, acum este o situație mai deosebită. Într-adevăr, am obținut două funcții foarte importante, iar pe a treia am refuzat-o, pentru că era prea mult, dar deocamdată trebuie pus în aplicare statutul, pe care îl voi respecta și conferința județeană va avea loc la momentul care va fi stabilit. A conduce de aici, sau din altă parte, nu este o problemă. Iată, am condus aproape zece ani de zile și PNL Arad nu a scăzut, ci a crescut. Deci, pe acestă perioadă, nu cred că faptul că sunt mai mult la București

este un impediment atât de mare. În viitor, sigur, va trebui să gândim o strategie pentru PNL Arad și eu o văd, așa cum am spus în repetate rânduri, chiar în fața lui Theodor Stolojan : clasa politică românească trebuie întinerită, nu doar în vorbe, ci și în fapte. PNL a trecut la fapte și fiți sigur că și la Arad experiența unor oameni maturi, îmbinată cu energia tinerilor își va găsi consfințire în nouă formulă a Biroului Permanent.

- Prefectul Cristian Stragea a declarat că PNL Arad ar trebui condus de un tânăr până în 40 de ani.

- Chir eu am spus, la două conferințe de presă, avându-i alături pe prefectul Cristian Stragea și viceprimarul Tiberiu Dekany, că văd viitoarea conducere a acestui partid lângă mine.

- Pentru că tot a venit vorba despre tineri, unii spun că vreți să-l excludeți din partid pe Dacian Țolea, pentru „delicte de opinii”. Este adevărat?

- Dacă aș fi, cum spun unii, conservator, chiar dogmatic, aș pune în aplicare statutul PNL, care prevede clar că nu poți să declari în presă, vizavi de partidul tău, anumite lucruri denigratoare. Dar, pentru că PNL nu este un partid care să se împiedice în unele declarații în presă, îi voi da d-lui Țolea circumstanțe atenuante, având în vedere tinerețea sa. Evident, după ce voi discuta și cu colegii mei.

- De când sunteți președinte al PNL Arad, ați avut o atitudine destul de independentă față de conducerea centrală și nu prea ați acceptat amestecul în problemele filialei. Acum, când sunteți la centru, ce părere aveți față de cei care nu acceptă imixtiunile?

- Practic, dacă am avut o anumită independență, ca să zic așa, față de centru, aceasta s-a datorat faptului că întrega organizație a demostrat că știe să navigheze printre meandrele politice arădene. Mai în glumă, mai în serios, acum vreo patru ani de zile, când un membru marcant a plecat de la noi, am spus că, de fapt, noi l-am trimis, cu un anumit scop.Sincer să fiu, nu mă gândeam că vorbele mele se vor adeveri.

- Vă referiți la Caius Parpală?

- Nu știu, dar vedeți și dumneavoastră că la PSD degringolada este totală, pe când PNL Arad este și va rămâne organizația care știe să facă politica PNL.

Foto: Ștefan Mațyaș

Conducerea PD a validat lista noilor directori

Viitorii directori propuși de conducerea PD Arad pentru instituțiile deconcentrate și-au prezentat, la ședința Biroului Permanent Județean, care s-a desfășurat zilele trecute, obiectivele pe care aceștia le au în vedere dacă vor ocupa posturi de conducere în instituțiile deconcentrate.

Adrian Nițu, președinte delegat al PD Arad, ne-a declarat că lista cu propuneri a fost validată de către Biroul Permanent Județean cu o singură excepție. Schimbarea survenită a fost doar la un post de director adjunct. Este vorba despre Horia Ocolicean, care a fost schimbat de la Casa Județeană de Pensii și numit pentru funcția de director adjunct la AJOFM, propunere care a fost acceptată de membrii Biroului Permanent Județean.

În partea a doua a ședinței, democrații s-au axat pe hotărârile conducerii centrale, care se referă la prezentarea unui raport asupra alegerilor generale și locale și a activității parlamentarilor PD în județul Arad.

D. Albu

Protest Sindicatul Național al Țărănimii Române, PROPACT, Filiala Arad

Protestăm vehement împotriva numirii, în funcția de director al Direcției Îmbunătățiri Funciare Arad, a fostului Prefect Gheorghe Pele.

Consiliul de Conducere
Președinte Chirilă Niculae

Posibili clienți ai lui Vârtaci, în vizită la UDMR !

Ieri, la ora 10,00, în urma anunțului conform căruia vinde jumătate din imobilul în care este sediul UDMR, dl. Vârtaci-Aconi a fost în vizită la sediul UDMR, împreună cu trei potențiali cumpărători, două persoane particulare și un reprezentant al unei agenții. În baza unei înțelegeri cu președintele UDMR, deputatul Király Andras, Vârtaci poate veni săptămânal, câteva minute, pentru a le prezenta celor interesați imobilul. Ce anume vrea de fapt să vândă Vârtaci? **„Jumătate din imobil, proprietate în indiviziune. Această cotă se poate vinde celui care dorește să o cumpere, urmând ca pe viitor, când familia Vârtaci-Aconi va deveni proprietar pe cealaltă cotă (până la sfârșitul anului, sper), să tratăm ieșirea din indiviziune”.**

* În ceea ce privește poziția UDMR, atât Kiraly Andras cât și Cszisztер Kálman recunosc că Vârtaci are dreptul să vândă acea cotă, câștigată în instanță de familia Adelmann. **„Dacă găsește clienți, nu are decât, numai că nu prea văd cine este capabil să dea banii fără să aibă nici o certitudine”**, este de părere Kiraly. Cât despre cei care au vizitat sediul cu pricina, nici nu au vrut să audă de presă.

S. Todoca

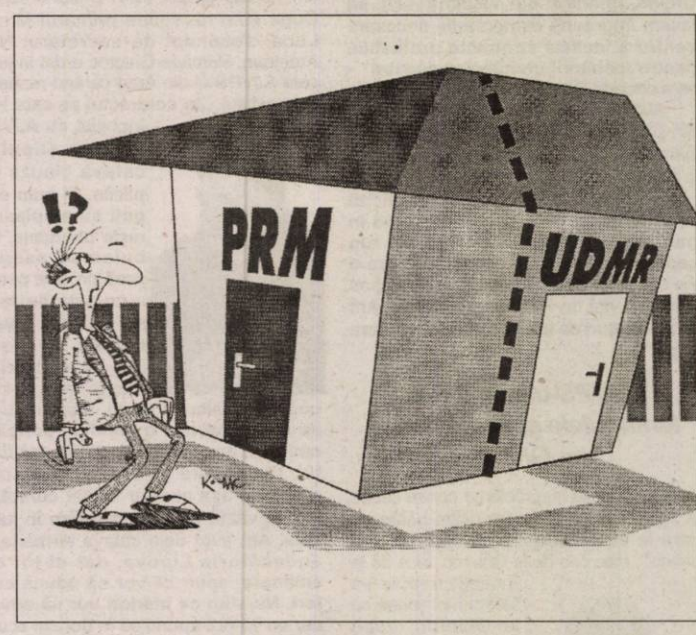

Rădăcina răului

(Urmare din pagina 1)

Recent, a fost arestat și Corneliu Iacubov, una dintre piesele grele ale dosarului RAFO, dar dacă nu se vor lua măsuri de curățire a Poliției, Parchetului și instanțelor de judecată, ca mâine îi vom regăsi în libertate pe cei reținuți cu tam-tam. Noul Guvern a pornit o luptă dură împotriva corupției din Poliție începând cu decapitarea unor căpetenii, ceea ce este un lucru bun, un semnal încurajator pentru populație, dar din păcate insuficient. Răul a pornit într-adevăr de sus, de la comandanți, dar din păcate a ajuns până în cel mai umil post comunal. Președintele Băsescu și ministrul său Blaga trebuie să ajungă până la baza fărădelegii dacă vor să facă ordine în poliție. Până la rădăcina răului. Acolo unde e lovit în mod nemijlocit cetățeanul simplu și unde este protejat cel care abuzează încălcând în picioare și lege și morală. Președintele a acordat jumătate de an pentru cuminținea polițiștilor, dar poate să le dea de zece ori pe atât, dacă nu procedează la o restructurare generală a instituției polițienești. Nu are nici un rost să înlocuiești un corupt cu alt corupt, un hoț ghiftuit cu unul calic. Promovarea unor tineri dornici de afirmare, a unor incoruptibili este soluția salvatoare din ghearele apocalipsei bucureștene. O Poliție curată, dublată de o Justiție curățată de magistrați vânduți pe un pumn de arginți sunt imposibile cu oameni necinstiți.

Ne gândim cu îngrijorare la ce s-ar fi întâmplat dacă nu ar fi apărut un Băsescu hotărât să facă ordine în Poliție. Clanurile mafiote ar fi pus stăpânire - încet, încet - pe întreaga țară, transformând România într-un infern al fărădelegii. S-a ajuns până acolo cu mizeria morală, încât omul simplu nu mai are șanse să-și apere drepturile sale legitime în caz că e vătămat, fiindcă polițistul îl trădează pactizând cu răufăcătorul, iar procurorul este mână în mână cu amândoi. Sus, la vârful Poliției avem generali puși în slujba lumii interlope, iar jos polițiști vânduți infracționalității. Noroc cu intrarea în U.E., cu presiunile comisarilor europeni care ne impun curățirea structurilor de Justiție și Poliție de flagelul corupției, ca o condiție de aderare, altminteri am avea toate șansele unui regim banditesc de factură bananieră.

Ziua de 8 Martie este în atenția PNL și PD

Cu ocazia zilei de 8 Martie, Organizația de tineret a PNL Arad împreună cu Clubul Studențesc Liberal invită arădenii la o expoziție de pictură a elevilor de la Liceul de Artă „Sabin Drăgoi”. Evenimentul va avea loc în data de opt martie, în holul Teatrului „Ioan Slavici”, începând cu orele 18,00. În continuarea programului, cu începere de la ora 19,00, va avea loc spectacolul **„Fernando Krapp mi-a trimis această scrisoare”.**

La rândul lor, tinerii democrați, conduși de președintele pe municipiu Florin Flonta, organizează în fiecare vineri o întâlnire la club Space, unde protagoniști sunt cei de la „Danielsbend”.

D. Albu

PUR nu se pronunță asupra numirii directorilor

Deputatul PUR Lia Ardelean a declarat în cadrul conferinței de presă de ieri că formațiunea politică pe care o reprezintă **„nu s-a pronunțat asupra numirii directorilor din instituțiile deconcentrate pentru că nu știe unde se vor face schimbări”.** Lia Ardelean nu a dorit să dezvăluie care sunt pretențiile PUR, dar a spus că în cursul zilei de astăzi va avea o întâlnire cu reprezentanții Alianței D.A.

Întrebată ce părere are despre eventualele alegeri anticipate, Lia Ardelean a declarat că **„alegerile nu sunt în preocupările de moment ale PUR”.**

Deputatul Lia Ardelean a mai spus că, împreună cu doi colegi parlamentari din PUR (Nicolae Popa și Bogdan Ciucă), va depune luni la Biroul Permanent al Camerei Deputaților o inițiativă legislativă pentru modificarea Hotărârii de Guvern 378/2003 privind taxa pe serviciu public de televiziune și radiofuziune. Parlamentarii umaniști propun ca societățile comerciale care nu beneficiează de serviciul oferit de televiziune și radiodifuziunea națională să nu fie obligate să plătească taxa respectivă.

„Recunoaștem și respectăm rolul televiziunii și radiofuziunii naționale și știm care este importanța acestor instituții, dar credem că nu este corect ca cineva să plătească pentru un serviciu pe care nu îl utilizează. Cele două instituții trebuie susținute cu ajutorul altor surse de finanțare”, a precizat Lia Ardelean.

Daniel Albu

„Sunteți niște SCUMPICI !”

Un grup de pensionari din armată, în numele căruia semnează Ilie Cristea și Puiu Cernuș, ne-a trimis la redacție o scrisoare, în care își manifestă totala nemulțumire față de valul de scumpiri și de mărirea taxelor.**„Îți mulțumim (plângând), partid iubit (Alianță), că ne-ai vrăjit (prăjit)...S-au scumpit: gazul metan, benzina, motorina, curentul, gigacaloria, biletele de tramvai etc. Sunteți niște SCUMPICI !”**. Nemulțumirea pensionarilor este amplificată de faptul că aleșii poporului și-au votat creșteri ale veniturilor proprii. **„Absolut în toate guvernările de după revoluție, primul lucru pe care l-au făcut aleșii poporului a fost mărirea acestor venituri, care , supusă la vot, nu a avut nici o opoziție (toți o apă și un pământ)”**. * Semnatarii consideră că alianța cu UDMR și PUR, pentru obținerea majorității în parlament a fost **„o greșeală necesară”**, dar „UDMR-iștii uită că sunt cetățeni români de etnie maghiară și pretind mai multe drepturi decât românii”. Cât despre PUR, fiind **„marcă cunoscută de detergent, ar trebui să-și spele petele de pe conștiință”**. Pentru că umaniștii au avut în vedere doar interesele proprii, d-nii Cernuș și Cristea le sugerează să-și schimbe numele în PCR (Partidul Ciolăniștilor Români). *În finalul scrisorii, pensionarii le propun guvernanților să instituie **„taxa pentru mersul pe jos, taxa pentru făcut umbră și taxa pentru respirat”.**

* Ca o precizare pentru cititori, care ar putea să spună că pensionarii din armată nu prea au de ce se plânge, având pensii mari: este vorba despre militari care au ieșit la pensie la puțin timp după revoluție, așa că pensia lor este foarte departe de cea a cadrelor care s-au pensionat în ultima vreme.

Simion Todoca

Poșta paginii politice

Copii mici, drepturi mari

Potrivit noii legi privind protecția și promovarea drepturilor copilului, aplicabilă de la 1 ianuarie 2005 (Legea nr. 272 2004), copilul are dreptul de a fi protejat împotriva oricăror forme de violență, abuz, rele tratamente sau neglijență.

În cazul în care aceste drepturi sunt încălcate, orice persoana fizică sau juridică, chiar și copilul, pot sesiza autoritatile abilitate să ia măsurile necesare protejării împotriva formelor de violență, inclusiv sexuală, vătămare sau abuz fizic ori mintal, de rele tratamente sau de exploatare (art. 85, al. 2).

De asemenea, copilul nu poate fi constrâns la o muncă ce comportă un risc potențial sau care este susceptibilă să îi compromită educația ori să îi dauneze sănătății și dezvoltării fizice, mentale sau morale (art. 87 al. 1).

Având în vedere unele practici sociale,în deosebi ale familiilor sarace de a „ închiria" copilul în vederea prestării unor munci, legea interzice expres fapta părinților de a da un copil în schimbul unei recompense sau chiar fără beneficii materiale, în scopul exploatării sau a muncii acestuia. Sesizarea organelor abilitate se poate face și de unitățile de învățământ care constată sustragerea copilului de la procesul de învățământ cu scopul desfășurarii de munci cu nerespectarea legii. Mai mult, serviciul public de asistență socială și inspectoratele școlare pot lua măsuri pentru reintegrarea școlară a copilului.

Noua lege prevede expres în art. 90 ca „ sunt interzise aplicarea pedepselor fizice sub orice formă", astfel încât masurile disciplinare nu pot fi stabilite decât în acord cu demnitatea copilului. De asemenea, este condamnabilă și privarea copilului de drepturile sale de natura sa puna în pericol viața, dezvoltarea fizică, mentala, spirituală, morală sau socială, integritatea corporală, sănătatea fizică sau psihică a copilului, atât în familie, cât și în orice instituție care asigură protecția, îngrijirea și educarea copiilor.

Pentru a se asigura aceste reglementări este prevăzuta obligația oricărei persoane care prin natura profesiei, lucrează cu un copil și care are suspiciuni în legatură cu acuzarea sau neglijarea minorului să sesizeze serviciul public de asistența socială în vederea efectuării unei anchete sociale și luarea măsurilor legale.

Tocmai pentru semnalarea unor astfel de cazuri s-a instituit obligativitatea înființării „telefonului copilului" la nivelul fiecărui Direcții generale de asistență socială pentru protecția copilului (constituite în subordinea consiliului județean), al cărui număr este adus la cunoștința publicului.

În funcție de gravitatea faptelor, părinții, precum și orice adulți sunt susceptibili de a primi amendă de la 1.000.000 lei pâna la 15.000.000 lei, sau chiar de fi aduși în fața justitiei pentru o pedeapsă mai aspra. De exemplu, persoana care îndeamnă ori înlesnește practicarea cerșetoriei, sau trage foloase de pe urma cerșetoriei de către un minor se pedepsește cu închisoare de la 1 an la 3 ani. Mai gravă este recrutarea ori constrângerea unui minor la cerșetorie, fapta ce se pedepsește cu închisoare de la 1 an la 15 ani (art. 132 al. 1, 2). Forma agravantă la aceste infracțiuni există dacă faptele sunt comise de către parinte.

Cauzele prevăzute de prezenta lege privind stabilirea măsurilor de protectie specială sunt de competența tribunalului de la domiciliul copilului. Cauzele se soluționează în regim de urgență cu citarea reprezentantului legal al copilului, a direcției generale de asistență socială și protectia copilului si cu participarea obligatorie a procurorului. În cadrul procesului audierea copilului care a împlinit vârsta de 10 ani este obligatorie. Împotriva hotărârilor date în prima instantă se poate declara recurs în termen de 10 zile de la data comunicării hotărârii.

Șurtea Horia

Legea cooperației

Legea nr. 1 din 21 februarie 2005 privind organizarea și funcționarea cooperației Cooperația reprezintă un sector specific al economiei care funcționeaza prin societăți cooperative și alte forme de asociere a acestora la nivel teritorial și național. Nu fac obiectul acestei legi cooperativele de credit și casele centrale ale cooperativelor de credit, care sunt reglementate prin lege specială.

Capitalul social al societății cooperative este variabil și nu poate fi mai mic de 5.000.000 lei. Un membru cooperator poate deține părți sociale în limita și în condițiile prevăzute de actul constitutiv, fără a putea depași 20% din capitalul social.

Numărul minim de membri cooperatori ai unei societăți cooperative se stabilește prin statut, dar nu este mai mic de 5. Poate fi membru cooperator orice persoană care a implinit vârsta de 16 ani.

Din profitul brut al societăților cooperative se preia in fiecare an cel puțin 5% pentru constituirea rezervei legale, până ce aceasta va atinge minimum a cincea parte din capitalul social. Dacă rezerva legală, după constituire, s-a micșorat din orice cauză, va fi completată în mod corespunzator.

Organizațiile cooperatiste existente la data intrării în vigoare a prezentei legi au obligația să își modifice statutele dacă nu sunt în conformitate cu prevederile prezentei legi și să le înregistreze la oficiul registrului comerțului în termen de 9 luni de la intrarea in vigoare a acesteia.

Ususău a devenit centru de comună

A fost publicată în Monitorul Oficial „Legea privind schimbarea denumirii și a satului de reședință ale comunei Dorgoș." Conform legii demunirea comunei Dorgoș s-a schimbat în Ususău, satele componente fiind Ususău, Bruznic, Dorgoș, Pătârș și Zăbalț.

Reședința comunei se stabilește în satul Ususău.

Administrarea Justiției și Drepturile Omului

Cartea cu titlul de mai sus, scrisă de **conf. univ. dr. Ioan Lazăr,** și apărută anul acesta la Editura „Concordia" se vrea un curs de masterat, în cadrul **Universității de Vest „Vasile Goldiș"**, dar considerăm că prin problematica abordată este mult mai mult decât atât. Drepturile omului constituie o temă necesară a fi cunoscută de toți cetățenii care dorec să-și protejeze și promoveze libertățile individuale.

În cuvântul introductiv - **Argument** - autorul explică întreg complexul de factori care a condus la elaborarea și institutionalizarea Drepturilor Omului, principii etice și politice general valabile în lumea contemporană. Astfel, în plin război, în august 1941, Charta Atlanticului proclama celebrele **„Patru Libertăți" -** libertatea cuvântului, libertatea individuală, libertatea religiei și siguranța persoanei. De atunci și până astăzi aceste principii au fost dezvoltate, conceptualizate și asimilate de instituții internaționale pentru a fi implementate în sistemele juridice ale statelor.

Conf. univ. dr. Ioan Lazăr dezvoltă și comentează în cadrul cursului **„Administrația Justiției și Drepturile Omului"**, „Convenția Europeană" intrată în vigoare la 3 septembrie 1953, care crează un regim juridic al drepturilor, precum și un sistem de protecție prin acțiunea în justiție. Autorul mai precizează că,

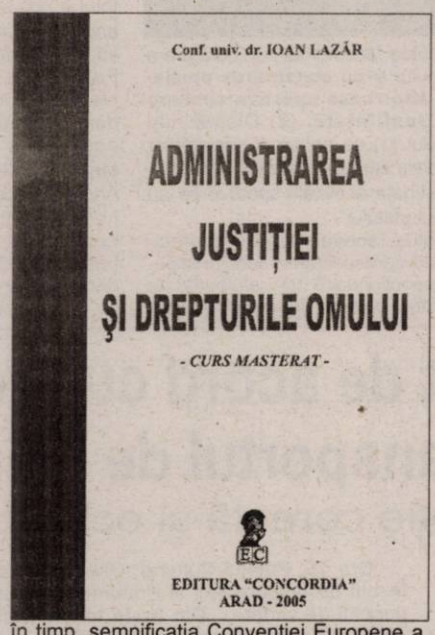

în timp, semnificația Convenției Europene a Drepturilor Omului (CEDO) a fost îmbogățită de vasta jurisprudență a Curții Europene a Drepturilor Omului. România a ratificat CEDO și protocoalele sale adiționale, prin Legea nr.30/1994, recunoscând totodată jurisdicția obiligatorie a CEDO în privința drepturilor cuprinse în Convenție.

Autorul prezintă cu claritate și importanța articolului 6 din Convenția Europeană, care consacră, prin intermediul dreptului la un proces echitabil, **„principiul fundamental al preeminenței dreptului".**

Din punct de vedere structural cartea este împărțită în capitole, secțiuni, subsecțiuni, articole și paragrafe, ca un veritabil manual de drept, fapt ce ușurează lectura și asimilarea conținutului. **„Dreptul la un proces echitabil"; „Garanțiile oferite de articolul 6"; „Oricărei persoane acuzate",** sunt titlurile capitolelor, care dezvoltate și comentate ne pun în temă cu dreptul pe care îl avem, la judecarea în mod echitabil și în public, cu procedurile folosite, garanțiile proceduale, pentru ca actul de justiție să-și împlinească menirea.

Cursivitatea „discursului", accesibilitatea lecturii și condițiile grafice excelente oferite de Editura „Concordia", sunt și ele un argument pentru o lectură folositoare.

Daniel Albu

Noua lege a adopției

La data de 1 ianuarie 2005 a intrat în vigoare Legea nr. 273/2005 privind regimul juridic al adopției.

Conform art.1 adopția este operațiunea juridică prin care se creează legătura de filiație între adoptator și adoptat, precum și rudele adoptatorului.

Noua lege precizează în art. 5 ca adopția se încheie numai dacă aceasta este în interesul copilului, care poate fi adoptat până la împlinirea vârstei majoratului. Copiii care au împlinit deja vârsta de 18 ani pot fi adoptați numai dacă adoptatorii i-au crescut în timpul minoritatii. O altă conditie la încheierea adopției este ca adoptatorul să aibă capacitate deplina de exercițiu și sunt cu cel puțin 18 ani mai în vârsta decât cel pe care doresc să-l adopte. (art.9). Astfel, persoanele cu boli psihice și handicap mintal nu pot adopta. De asemenea, în art. 8 se mentionează expres ca adopția între frați este interzisă.

Noua lege a adopției precizează în cuprinsul art.11 persoanele care trebuie să consimtă la încheierea adoptiei și anume: părinții firești ai copilului sau tutorele acestuia în cazul în care părinții firești sunt decedați, necunoscuți, disparuti sau puși sub interdictie; copilul, dacă a împlinit vârsta de 10 ani; adoptatorii. Se precizează că nu este valabil consimtământul dat în urma promisiunii sau efectuării unei contraprestații. Mai mult, art. 70 instituie ca infracțiune ce se pedepsește cu închisoarea de la 2 la 7 ani fapta părintelui sau a reprezentantului legal de a pretinde sau de a primi, pentru sine sau pentru altul, bani ori alte foloase materiale în scopul adopției copilului. Cu aceeași pedeapsă, spune legea, se sanctionează și fapta persoanei care, fără drept, intermediază sau înlesnește adoptarea unui copil, în scopul obținerii unor foloase materiale.

În noua reglementare se arată că se poate trece peste refuzul părintiilor sau al tutorelui de a consimți adopția numai de către instanța de judecată, cu titlu exceptional și numai dacă se dovedește ca refuzul este exercitat în mod abuziv, iar adopția este în interesul superior al copilului. Spre deosebire de reglementarea anterioară, consimțământul părintilor sau al tutorelui nu se mai dă în fața notarului, ci în fața instanței de judecată, o dată cu soluționarea cererii de deschidere a procedurii adopției. De asemenea, consimțământul părinților poate fi dat numai după trecerea a 60 de zile de la nașterea copilului.

Procedura adoptiei, reglementată de Legea nr.273/2004, precizează care sunt instituțiile statului care pot derula adoptiile, anume Directia generală de asustenta sociala și protecția copilului si Oficiul Român pentru Adopții, astfel că legea elimină interventia fundațiilor în derularea adopțiilor. Singurele organisme private care pot interveni în procedura adopției sunt fundațiile străine autorizate și acreditate în satul de origine și numai în ceea ce privește adopțiile internaționale. (art.69). Se mai precizează că serviciile și activitățiile ce pot fi derulate de către fundații, asociații sau federații în cadrul procedurilor adopției nationale se stabilesc prin hotărâre a Guvernului.

Procedura adopției se poate deschide, conform noii reglementări, numai în urma elaborării unui plan individualizat de protecție de către directia locala de protecție a copilului și numai daca se constată necesitatea adopției, demersurile obligatorii pentru reintegrarea copilului în familie eșuând. Ulterior, în baza acestui plan, instanța judecatorească va emite o hotărâre irevocabilă prin care poate admite cererea directiei, daca apreciaza ca deschiderea procedurii adopției este în interesul copilului.

O alta măsura premergatoare și obligatorie încuvințării adopției, prevazuta în articolul 25, este încredintarea copilului pe o perioada de 90 de zile familiei care dorește să-l adopte, astfel încât instanța să poată aprecia asupra relațiilor care s-ar stabili în urma posibilei adopții.

În ceea ce privește familia adoptatoare lege precizează în art.26 că directia pentru protecția copilului va analiza cu prioritate încredintarea copilului pentru adopție unei rude din familia extinsă, adică rudelor firești până la gradul IV inclusiv, asistentului maternal profesionist sau altei familii la care copilul se află în plasament. Numai în cazul în care nu există solicitări din partea acestor persoane se poate trece la selectarea unei familii interesată de adopție și care se află pe lista Oficiului Român pentru Adopție.

După parcurgerea acestor etape obligatorii instanța judecatorească poate să încuvințeze adopția printr-o hotărâre, dată în urma introducerii unei cerei. Această cerere trebuie însotită, conform art.35, de următoarele acte: certificatul de naștere al copilului, în copie legalizată; certificatul medical privind starea de sănătate a copilului; atestatul valabil al adoptatorului; hotărârea judecatorească irevocabilă de încredintare în vederea adoptiei; certificatele de naștere ale adoptatorilor, în copie legalizată; certificatul de căsătorie al adoptatorilor, în copie legalizată; cazierul judiciar al adoptatorului sau, după caz, al fiecărui membru al familiei adoptatoare; certificatul medical privind starea de sănătate a adoptatorului, eliberat de medicul de familie; documentele doveditoare cu privire la exprimarea consimțământului părinților firești.

Tribunalul în a cărui raza teritorială domiciliează copilul admite cererea de adopție dacă, pe baza probelor administrate, si-a format convingerea că adoptia este în interesul copilului.

După încheierea adopției directia locală de protecție a copilului de la domiciliul copilului va urmari și va întocmi rapoarte trimestriale cu privire la evoluția copilului și relațiile interfamiliale pe o perioadă de cel putin 2 ani de la încuviințarea adopției.

Măsuri restrictive se regăsesc în noua lege în ceea ce privește adopția internațională. Încă de la începutul capitolului 4, alocat acestei categorii de adopție, în art.39, se precizează că adopția internațională poate fi încuvințată numai în situația în care adoptatorul este bunicul copilului, restrângându-se prin urmare cercul posibililor adoptatori la rudele de gradul II. Mai mult, copiii cu vârste mai mici de doi ani nu pot fi adoptați în străinătate. De asemenea, se va acorda prioritate adopțiilor interne, în detrimentul celor internaționale, care se pot încheia, ca ultimă variantă, când nici o alta formă de protecție nu poate asigura copilului o îngrijire corespunzătoare. Legea precizează expres, în art.40, că instanța se va pronunța în cazul adopțiilor internaționale numai dupa analizarea raportului direcției referitor la existenta altor solicitari similare din partea rudelor copilului până la gradul IV, cu domiciliul în România.

Legea mai instituie pentru adopțiile internaționale o taxă unică și fixă, stabilita de către Oficiul pentru Adopții și aprobata de catre Guvern. De asemenea, Oficiul este obligat să întocmească și să țină la zi un Registru național pentru adopții care conține toate datele referitoare la adoptatorii români și străini si la copiii adoptati sau în cazul cărora a fost anulată adopția.

Ș. H.

Legea interzice demolarea stadionului Astra - CFR

(Urmare din pagina 1)

Să recapitulăm

Pentru cei care nu au avut ocazia să citească noutățile din cazul „demolarea stadionului Astra-CFR" să spunem că, după demersurile de anul trecut, când fosta administrație Popa a primit oferta unei firme germane de a construi un supermarket în locul bătrânei arene, dar și oferta clubului Astra, care dorea modernizarea stadionului, actuala conducere a Primăriei se „confruntă" cu aceleași probleme. Mai precis, aceeași firmă germană intenționează să construiască un supermarket pe locul pe care s-a jucat prima partidă de fotbal din România, în urmă cu mai bine de 100 de ani, oferta fiind acceptată, urgent, de Primărie. Astfel că, în scurt timp, riscăm să rămânem fără stadionul Astra - CFR (faptul că e în degradare nu reprezintă un argument în favoarea demolării, ci, dimpotrivă, o rușine pentru administrațiile Aradului care n-au fost în stare să-l îngrijească).

Legea e clară ...

Cam ăsta e ultimul episod al telenovelei stadionului Astra - CFR. Numai că, spre ghinionul investitorilor germani, dar și al Primăriei, care s-a grăbit să accepte inițiativa de a demola stadionul și a ridica în loc un supermarket, există legi în România care interzic demersurile de acest gen. Mai precis, Legea nr. 472, din 4 noiembrie 2004, care modifică și completează Legea educației fizice și sportului nr. 69/2000. În respectivul act normativ se precizează că, „bazele sportive din domeniul public și privat al statului și unităților administrativ-teritoriale, respectiv din sectorul privat, omologate, se înscriu obligatoriu în Registrul bazelor sportive, conform metodologiei aprobate prin ordin al președintelui Agenției Naționale pentru Sport". Apoi, și aici începe distracția, Legea sportului are parte de un nou articol, prin aceste modificări, care stipulează clar: „autoritățile administrației publice și societățile comerciale care au dobândit sau dețin baze și/sau instalații sportive sunt obligate să păstreze destinația acestora și să le mențină în stare de funcționare". Un alt nou articol din Legea sportului, mai precis articolul 79, nu dă nici o speranță realizării unei afaceri de genul celei preconizate pentru stadionul Astra CFR. Iată ce spune articolul 79: „(1) Schimbarea destinației sau desființarea unor baze sportive aparținând domeniului public ori privat al statului sau al unităților administrativ-teritoriale

se va putea face numai prin hotărâre a Guvernului și **cu construirea prealabilă a altor baze sportive similare celor desființate.** (2) Dispozițiile aliniatului (1) se aplică și societăților comerciale care dețin active patrimoniale destinate activității sportive ce au aparținut statului".

În plus, aceeași lege mai precizează că nerespectarea acestor stipulări se sancționează prin reîntoarcerea de drept a bazelor și/sau instalațiilor sportive în domeniul public sau privat al statului sau al unităților administrativ-teritoriale.

... dar nu și pentru Primărie

Nu știm dacă cineva s-ar putea gândi că, după un text atât de clar, administrația locală continuă să meargă pe ideea demolării stadionului, când legea interzice cât se poate de limpede acest lucru. Numai că, la noi, totul e posibil (deși după alegerile de anul trecut, mulți așteptau ca lucrurile să se schimbe). Primarul Gheorghe Falcă nu e impresionat de aceste prevederi și continuă să susțină ideea demolării stadionului și ridicării, pe acel loc, a două magazine de tip supermarket. „Există avizul de la Agenția Națională de Sport, iar în 15 noi vom vota proiectul în Consiliul local. Nu are nici o legătură cu legea. Interesul orașului (?! - n.n.) e clar, dacă-l lăsăm așa cum e se dărămă, ca și stadionul Gloria. S-au făcut sondaje, s-au adunat semnături pentru supermarket", spune Falcă.

Primarul Aradului ne anunță, printre altele, că până acum ne-am înșelat crezând că pe locul pe care e construit stadionul Astra - CFR s-a jucat primul meci de fotbal din România. „S-au adus experți, s-au studiat schițe, iar acel meci s-a jucat la câteva sute de metri distanță de acel loc", susține Falcă.

Așadar, toată tevatura cu meciul de acum un secol e o simplă poveste în opinia Primăriei, iar manifestările dedicate celor 100 de ani de fotbal în România, organizate în urmă cu câțiva ani, **împreună cu Federația Română de Fotbal, pe stadionul Astra - CFR** a fost, de fapt, o prostie. Noroc cu investitorii germani care vin să ne deschidă ochii și să ne arate că am greșit locul de disputare a primei partide de fotbal a României și că habar nu avem de istoria noastră.

Prefectura are cuvântul

În concluzie, Primăria nu va ține cont de prevederile legale și se va baza pe avizul Agenției Naționale pentru Sport, care era necesar după vechea lege (Ce fac juriștii Primăriei ?). Prin urmare, Primăria va înainta proiectul Consiliului Local Municipal Arad, în ședința din 15 martie, și cum mașina de vot funcționează, proiectul va avea acceptul consilierilor, care vor dovedi, prin această acțiune, că rămân în continuare la ordinele șefilor de partid, în dauna respectării legii. Mingea ajunge în terenul Prefecturii, care va trebui să ia poziție în acest caz. Prefectul Cristian Stragea n-a dorit să comenteze prea multe pe marginea demolării stadionului, mai ales că, deocamdată, Consiliul local n-a votat un astfel de proiect, dar a susținut că **„Prefectura are menirea să urmărească legalitatea actelor, iar în caz de forță majoră se intervine".**

Să sperăm că Prefectura va înțelege „un caz de forță majoră" și încălcarea dispozițiilor Legii 472/2004, iar hotărârea, dacă ea va fi luată de CLM Arad, va fi atacată în contencios. Altfel, vom fi nevoiți să constatăm că Prefectura veghează la respectarea legii doar în unele cazuri. Cele ușoare, evident.

Foto: Viorel Musca

Firmele nu sunt de acord cu proiectul primarului privind transportul de mărfuri în Arad

■ Ele solicită o soluție corectă și echitabilă pentru toată lumea

Județul Arad are cele mai multe firme de transport din țară, numărul acestora atingând cifra de 600. Dintre acestea, aproape 400 de companii sunt membre ale Asociației Patronale a Transportatorilor Europa 2002.

Ieri, reprezentanții acestei organizații au susținut o conferință de presă, care a premers unei dezbateri publice. În esență, Europa 2002 nu este de acord cu intenția primarului Gheorghe Falcă de promova, în forma proiectului actual, o hotărâre a Consiliului Local Municipal Arad prin care se reglementează accesul utilajelor și vehiculelor destinate transportului de mărfuri cu masă maximă autorizată mai mare de 3,5 tone în municipiul Arad.

„În principiu nu suntem absurzi să nu înțelegem că există o problemă cu privire la modul în care se desfășoară transportul de mărfuri pe raza municipiului Arad. Ce am solicitat primarului Falcă la întâlnirea pe care am avut-o în decembrie 2004, a fost ca în hotărârea ce va fi luată să se țină cont și de interesele transportatorilor din Arad. În fond, firmele sunt din Arad, la ele lucrează arădeni și deci au o contribuție la bugetul local. În nota de fundamentare a proiectului se vorbește de capacitatea portantă a drumurilor, dar nu se face nici un fel de referire la oameni. Practic documentația a fost copiată după hotărârea de la București. La discuțiile avute cu primarul, am mai „peticit", pe ici, pe colo proiectul, dar asta nu va rezolva în esență problema. De aceea, noi solicităm ca promovarea acestei hotărâri să fie amânată și refăcută pe baza unui studiu serios", a punctat Cosmin Galu, director executiv la A.P.T. Europa 2002.

Transportatorii vor ca acest studiu să cuprindă: rutele cele mai folosite din Arad, locurile în care se fac cele mai multe descărcări și încărcări, dinamica transporturilor, zonele de depozitare a mărfurilor. **„Așteptăm o soluție concretă și corectă"**, a conchis Galu.

Firmele de transport sunt de acord cu o platformă logistică de parcare depozitare, dar amplasamentul propus de primar nu le mulțumește. Este vorba de o zonă situată între CET Arad și deponeul ecologic.

Ora 15. Palatul Gultural. Gheorghe Falcă însoțit de responsabili ai Primăriei își susține punctul de vedere. **„Din toate taxele pentru drumuri Aradului îi revin 32 de miliarde de lei. Spun că numai pentru întreținere sunt necesare 50 miliarde de lei. Nu sunt bani suficienți, dar vrem să avem drumuri bune. De aceea sunt aici să-mi susțin decizia"**, a precizat Falcă.

S-a ajuns apoi la probleme de orarul de aprovizionare cu marfă. În orice caz dacă proiectul va fi adoptat, mașinile cu tonaj mai mare de 3,5 tone nu mai au voie să circule prin centrul Aradului. Sunt însă și cazuri când o serie de producători au sediul în zone centrale. Este vorba de exemplu de firma Teba S.A. Arad **„Noi trebuie să încărcăm și să descărcăm, în medie, 20 de tiruri pe săptămână. În viitoarea formulă, nu știu cum vom rezolva problema. Totul este programat, iar mașinile de capacitate mai mică nu sunt o soluție pentru noi"**, a precizat Laura Madoșa, unul dintre administratorii companiei.

Transportatorii sunt de acord să plătească taxe, dar acestea să fie echitabile. De exemplu pentru un camion taxa s-a dublat de la 12 milioane de lei pe an, la 24 de milioane pentru 2005. **„O să se constate că aceste măsuri în cele din urmă nu vor aduce mai mulți bani la bugetul local, iar peste doi ani vom fi în aceeași situație ca și acum"**, a conchis Cosmin Galu.

În cazul în care nu se va ajunge la o soluție convenabilă, transportatorii sunt decișisă treacă la proteste... motorizate.

G. Constantinescu
Foto: Ștefan Matyaș

Gospodărirea Comunală nu va fi privatizată

✦ Concesionarea terenurilor de pe șstrand ... la anul

Deși în ultima vreme circulă tot mai multe zvonuri privind o posibilă privatizare a Gospodăririi Comunale, acestea par a fi simple speculații, cel puțin așa reiese din declarațiile primarului Gheorghe Falcă. Primăria are în proiect fuziunea Salubrității cu Gospodărirea Comunală (o idee mai veche, dar neconcretizată de vechea administrație), pentru a se crea o firmă, se speră puternică, din cele două societăți aflate, cel puțin în acest moment, pe butuci. Dar, pentru realizarea acestui deziderat, de tras va trebui să tragă tot șstrandul Neptun, care va alimenta găurile acumulate de societatea ce-l „patronează", adică Gospodărirea Comunală. **„Șstrandul va trece la Administrația Patrimoniului Local abia în 2006. L-am lăsat și în acest an la Gospodărirea Comunală, pentru a putea acoperi pierderile. Apoi, vom face fuziunea, practic de la Salubritate urmând să luăm utilajele, iar societatea nou creată va lucra numai pe oraș, pe spații verzi, pe salubrizarea unor zone"**, susține primarul Falcă. Despre o posibilă privatizare a GCA, Falcă susține că **„nu s-a vorbit niciodată de așa ceva".**

Cât privește mult promisa concesionare a terenurilor de pe șstrand, se pare că această problemă nu va fi rezolvată nici în acest an. Cauza principală este legată tot de bani, pentru că din chirii la Gospodărirea Comunală se adună sume frumușele, atingând miliarde bune de lei.

Reacția celor de pe șstrand este de așteptat să nu fie una pozitivă, mai ales că, de-a lungul ultimilor doi ani, au existat nenumărate promisiuni, în special în campania electorală, în urma cărora situația părea ca și rezolvată. Însă, în ciuda existenței hotărârilor de Consiliu local, atât cu privire la concesionare, cât și referitoare la tarifele ce vor fi aplicate, Primăria continuă să se joace cu dreptul agenților de pe șstrand de a avea o siguranță a afacerilor. Bine ar fi ca singurul motiv al acestor amânări să rămână salvarea de la „înec" a Gospodăririi Comunale și nu alte interese, de care se vorbește tot mai mult, atunci când se face referire la șstrandul Neptun.

Cosmin Mihuța

Poveste de succes

Un „vis american" trăit la Arad

(Urmare din pagina 1)

Povestea vieții sale este un exemplu clasic de „vis american". Numai că toate acestea s-au petrecut în România, la Arad. Strada Muncii, din Aradul Nou. O stradă cu nume predestinat. Drumul este destul de rău, ca de țară. O porțiune bună, și se vede deja sediul firmei Cotta Internațional. Poarta se deschide și se închide prin apăsarea unui buton. În curtea betonată nici urmă de noroi. Un adevărat furnicar ți se arată în fața ochilor. Tiruri care stau la încărcat, în alt loc șantier pentru ridicarea unor noi spații de producție. Vezi și auzi acțiunea, simți că lucrile se mișcă, în mod firesc. O companie care ar putea fi mutată în orice țară europeană superindustrializată.

Ucenic la Lengyel, patron la Cotta

Ora 10. Gheorghe Cosma ne aștepta în biroul său, foarte spațios, aerisit, luminos, bine utilat, dar nu încărcat. Sună telefonul un dialog scurt în germană, prin care omul de afaceri arădean își asigură un client că totul este în regulă. Vorbește calm, rar, fără artificii și floricele, la obiect. Stăm pe vreo 70 de milioane de lei, adică o canapea de piele fabricată de către Cotta International Arad. Ne apropiem pentru a face introducerile. Omul de afaceri este îmbrăcat într-o ținută de zi cu zi, de lucru.

Pantaloni de stofă maro, o bluză pe gât, din bumbac, de culoare cafeniu deschis, ciorapi de aceeași nuanță, un sacou de catifea raiată maro închis, pantofi de același ton, integrali din piele. Ochelari de vedere cu ramă subțire și o undă discretă de parfum bărbătesc, de bună calitate.

Care este însă povestea lui Gheorghe Cosma? Pentru că drumul este lung.

„Eu am fost obișnuit din familie să lucrez de mic. De la 16 ani am fost ucenic la Fabrica de mobilă Lengyel. Asta era în anul 1956. Cum toți vorbeau acolo ungurește și eu am învățat limba maghiară. Atunci nu-mi dădeam seama, dar peste ani acest lucru mi-a fost de mare folos. De la ucenic, am ajuns calfă, iar din anul 1956 am lucrat în continuu la Combinatul de Prelucrarea Lemnului din Arad. Am parcurs toate treptele de la muncitor până la tehnician și am ajuns șef de secție. A urmat apoi cursul firesc al vieții, familia, s-a născut fetița mea Corina. Un parcurs normal, ca al oricărui om din România acelor ani. Eram recunoscut ca un bun meseriaș și astfel am mai avut prilejul să mai lucrez două - trei luni pe an în Austria la partenerii de-ai CPL-ului. Acolo am luat contactul cu economia de piață pentru prima dată, dar nu credeam că voi mai apuca ziua când la noi va fi așa ceva. A venit momentul 1990. Simțeam că trebuie să fac o schimbare în viața mea, chiar dacă aveam deja 50 de ani. Și am plecat. Directorul mi-a spus să stau că-mi dă salariul cât vreau eu. Dar ..."

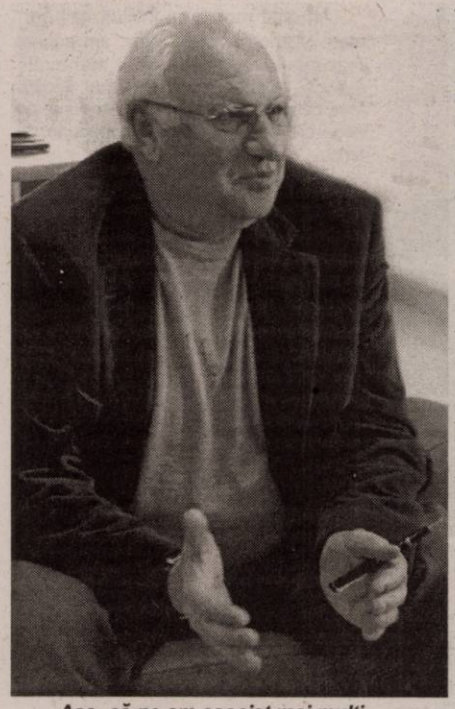

Lecția economiei de piață

De la început ideea era ca să se apuce de ce știa cel mai bine să facă, adică mobilă tapițată. Banii însă nu erau suficienți pentru pornirea unei afaceri.

„Așa că ne-am asociat mai mulți colegi, care am lucrat la CPL și am pornit la drum. Însă aveam nevoie de finanțare pentru a porni activitatea. M-am întâlnit atunci cu Peter Gschwend, un elvețian căruia i-am spus ce vroiam să facem. A fost de acord cu afacerea și când mi-a dat 250.000 de mărci pentru pornirea acesteia nu mai găseam ușa de la birou de emoție. Era o sumă uriașă la acea vreme și pentru un occidental. Așa s-a născut în primăvara anului 1990 firma Mobilă Tapițată Arad. Munca a început cu 10 oameni, iar asociații munceau cot la cot cu angajații. La acea vreme producția era de 20 de canapele pe zi. La început au închiriat niște spații pentru bunul mers al producției, iar după acea au cumpărat primele active, în speță niște hale de la fosta firmă Arlefruct Arad. Ușor, ușor cererea era tot mai mare, așa că a fost nevoie de mână de lucru pentru a face față comenzilor. Între timp a mai fost înființată și compania Mobilier General Arad. Cu trecerea anilor poziția acestor companii s-a consolidat, ele producând în exclusivitate pentru piețele externe".

Schimbarea

Însă, ca în orice domeniu, nimic nu durează la infinit. Aproape întotdeauna vine un moment de răscruce, când trebuie să iei o decizie majoră. Nici în cazul lui Gheorghe Cosma nu a fost altfel.

„În anul 1999 de comun acord cu asociații mei, ne-am hotărât ca fiecare să o apuce pe drumul său. Asta nu înseamnă că ne-am certat, însă viziunile noastre despre viitorul afacerii n-au mai coincis. De aceea am ales această soluție. Am rămas însă în relații bune, în fond am fost atâția ani împreună într-o afacere de succes", spune Cosma.

S-a născut Cotta International

Deși situația materială iar fi permis să se retragă din afaceri, investitorul arădean nu a făcut acest lucru. Un sfârșit a fost de fapt un nou început.

„Poate alții ar fi tras linie și s-ar fi retras, dar eu nu am făcut-o. Sigur mi-am făcut un bilanț al celor 10 ani și am mers mai departe. Poate că am fost obișnuit cu munca de foarte tânăr și nu aș fi eu să stau toată ziua fără să fac nimic. Împreună cu omul care a finanțat la început afacerea, elvețianul Peter Gschwend am înființat firma Cotta International. Denumirea vine de la prenumele fetelor noastre Corina și Tamara", adaugă patronul arădean.

Experiența câștigată de-a lungul anilor cu parteneri de afaceri germani a impus o rigoare specifică. De aceea, investițiile pentru spațiile de producție de depozitare și cele aferente au fost foarte mari.

În prima hală s-au investit echivalentul a 2,5 milioane de mărci germane, 2 milioane de euro în următoarele. La acest moment spațiile de producție și depozitare însumează 20.000 de metri pătrați. De altfel, investițiile pentru creșterea capacității de producție sunt în derulare și acum. Se lucrează deja la realizarea a altor hale, astfel că suprafața acoperită va fi până în anul 2006 de 40.000 de metri pătrați, adică 4 hectare. ***„Cred însă că în cursul anului 2005 vor fi finalizate și aceste construcții. Evoluția pieței ne va forța să facem acest lucru",*** adaugă Cosma.

Totul se face după un plan bine stabilit. Operațiunile sunt normate la secundă, iar rețeaua de computere facilitează o imagine „on- line" a situației curente. Orice bucată de piele, de lemn, chiar și un cui se știe unde se găsește la un moment dat pe fluxul de producție. Toată producția este programată riguros pe un an înainte. Se știe cât, unde și cum se va livra și în data de 10 decembrie 2005.

50 de vagoane de canapele pe săptămână spre Europa

La acest moment capacitatea de producție este de 250 de canapele pe zi. Asta înseamnă 7-8 vagoane sau tiruri sau 50 pe săptămână. La această performanță s-a ajuns pentru că fiecare din cei 550 de angajați de la Cotta International știe în fiecare moment ce are de făcut. Practic s-a ajuns la un grad de automatizare a operațiilor. Asta înseamnă mai puțini timpi morți, mai puține rebuturi, o folosire foarte eficientă a materialelor, într-un cuvânt o productivitate a muncii mărită.

Odată cu darea în folosință a noilor hale, capacitatea de producție va fi de 400 de garnituri pe zi. **„Piața ne cere acest lucru. Suntem pe cale să încheiem încă un contract consistent și atunci trebuie să ne adaptăm din mers cerințelor. Pentru că mulțumirea clientului este cel mai important lucru după părearea mea pentru ca o afacere să se deruleze pe termen lung",** adaugă Gheorghe Cosma.

. La acest moment compania are în lucru 40 de modele de garnituri de canapele, din care 20 sunt noi. Nouă zecimi dintre produse sunt cu tapițerie din piele iar restul cu materiale textile. Destinațiile sunt în: Austria, Italia, Elveția, Belgia, Olanda, Croația, Cehia, Ungaria.

Nu mi-e frică de integrare

„Investițiile în spații de producție și depozitare, utilaje noi, de cea mai bună calitate, materiale de cea mai bună calitate, asigurarea unor condiții de lucru civilizate pentru angajați. Trebuie să-i respecți pe oamenii tăi, oferindu-le condiții de muncă foarte bune. Salariile le dau la timp, oamenii au o masă zilnică în cantina noastră de 250 de locuri, transport gratuit la și de la locul de muncă. Salariul mediu brut la firma noastră este echivalentul în lei a 350 de euro. Mie nu mi-e frică de integrarea în Uniunea Europeană, pentru că tot ce am făcut și fac corespunde standardelor europene. Atunci poți să le și pretinzi muncitorilor operativitate și calitate în munca pe care o desfășoară. Pe de altă parte, în relațiile cu clienții și cu furnizorii, calitatea și respectarea termenelor de plată și livrare sunt litere de lege. De aceea nu am avut niciodată vreo problemă. Am fost serios cu orice partener de afaceri și am fost tratat la fel", spune patronul.

Familia și sănătatea sunt cele mai importante lucruri în viață

La întrebarea - dacă banii i-au schimbat felul de a fi, omul de afaceri arădean afirmă: ***„Sigur că banii îți schimbă viața, însă pentru mine cele mai importante lucruri sunt familia și sănătatea. Faptul că în viață am reușit să las ceva în urmă este și asta important. Va veni și vremea retragerii, nu știu încă momentul, dar sunt liniștit că fata mea și ginerele meu se implică foarte bine în firmă. I-am învățat să muncească și le place acest lucru. Vreau ca și nepoții mei Miriam de 11 ani și George de 14 ani să prețuiască munca cinstită. De altfel, din vară nepotul meu vrea să vină în perioada vacanței să lucreze, să cunoască ce se petrece la noi în companie. Mă bucură acest lucru ",*** spune Cosma.

GEMI - ofensivă pe piața internă

Deschiderea unui centru comercial în Arad, a însemnat și o nouă direcție de dezvoltare pentru Gheorghe Cosma. ***„Am constatat că oamenii vor produsele noastre de aceea am zis că e cazul să intrăm și pe piața internă. Am realizat un spațiu de 5.500 de metri pătrați,cu o investiție de 1,5 milioane de euro unde la un nivel există un magazin cu toate produsele noastre. Ele sunt identice cu cele care merg la export, dar prețurile sunt mai mici. Vreau să dezvolt rețeaua de magazine și în alte orașe. Primul după Arad va fi Clujul",*** spune Cosma.

Prețul succesului: de la 9 la 9

La acest nivel un om poate să trăiască cum vrea. Însă lui Cosma nu-i place să-și etaleze averea. Mașinile sunt o necesitate, dar și o pasiune pentru investitorul arădean care zice, cu umor: ***„Dacă nevasta n-am schimbat-o în 45 de ani și nici nu vreau s-o schimb, la mașini lucrurile nu stau așa".*** El deține un Mercedes, un VW Touareg și un Jaguar. Îi place să-și petreacă timpul liber cu familia, în excursii, ***„dar de câțiva ani n-am avut un concediu".***

Muncește de la 9 dimineața, până la 9 seara. Aceasta sunt cele mai importante „borne" din viața lui Gheorghe Cosma. Care a parcurs toate treptele acestui drum, de la ucenic, la calfă, muncitor, tehnician, șef de secție și om de afaceri de succes. Un „vis american" trăit la Arad.

Foto: Ștefan Matyaș

La o ceașcă de cafea cu...

Romeo Dunca, românul care a învins Dackar-ul

„Deșertul îți dezvăluie vulnerabilitatea umană!"

Nu cu mult timp în urmă, canalele de televizune din țară și de peste hotare, precum și publicațiile din întreaga Europă, prezentau date despre performanța unui român care a luat în piept deșertul și nu s-a dat bătut până nu l-a străbătut... Numele său e **Romeo Dunca**, trăiește în **Timișoara** și puțină lume știe că legăturile sale cu **Aradul** sunt puternice, nu de mult timp el numărându-se printre absolvenții **Universității de Vest „Vasile Goldiș", Facultatea de Marketing, Management, Informatică.** Pentru a afla amănunte despre experiența sa „arzătoare", precum și despre modul în care se îmbină un spirit aventurier cu statutul de om de afaceri de prim rang în România, (domnia sa conduce o societate de transporturi rutiere de mărfuri, a cărei cifră de afaceri l-a plasat în top-ul celor mai performanți afaceriști autohtoni) am stat de vorbă, în ambianța prietenoasă a biroului său, cu unul dintre acei oameni pe care merită să îi asculți cu luare-aminte.

- Domnule Dunca, sunteți pasionat de sport sau implicarea dumneavoastră într-o competiție ca Raliul Paris-Dackar a fost un impuls de moment?

- Trebuie să spun că un aspect esențial al activității mele a fost acela de înotător. Toată copilăria, din clasa I până la finalul liceului, am făcut înot. Înotul e un sport foarte greu, unde recompensele vin după foarte multă muncă. La fotbal, dai o dată bine cu piciorul, lumea te vede, devii vedetă și poți să câștigi foarte bine, dar înotul, ca și atletismul sau ciclismul, sunt sporturi unde muncești sute și sute de ore... Nu merge că astăzi nu ești bun și mâine ai succes. Trebuie să perseverezi ani de zile, să înoți sute de kilometri. Așa am învățat că pentru orice lucru pe care vreau să îl dobândesc trebuie să muncesc. Aceasta este o regulă care funcționează în toată lumea, indiferent că e vorba de meserie sau sport, sau orice altceva.Performanța, reușita vine doar după ce ai dat mult de la tine. Doar după o muncă asiduă ai dreptul să pretinzi ceva. Normal, trebuie să ai și un dram de noroc și să fii la locul potrivit, în momentul potrivit.

De mai mulți ani, merg cu motocicleta. E una din pasiunile mele. Nu particip în țară la concursuri, pentru că nu mă interesează să dovedesc ceva. M-am înscris la **Paris-Dackar** de plăcere, pentru mine. Dar merg, în fiecare week-end, la munte, unde pot să mă relaxez și să fac sport în aer liber...

- Sunteți recunoscut ca unul dintre cei mai performanți oameni de afaceri români. Când s-a decis orientarea dumneavoastră profesională și care au fost pașii pe care i-ați parcurs?

- Prin 1989, am terminat liceul și m-a cuprins, ca de altfel pe mulți tineri, flacăra Revoluției... Am fost chiar membru fondator al **Frontului Democrat Român**, printre puținii care au fost implicați de la bun început. Ulterior, m-am disociat de toate acțiunile revoluționarilor, deoarece nu corespund cu ceea ce credeam eu inițial despre Revoluție.

Ulterior, am plecat în **Germania**. Contactul a fost extrem de dur. Era o altă lume, în care pentru o bucată de pâine trebuia să te străduiești.

- Care au fost premisele plecării?

- Doream să fac ceva, și am simțit că în țară nu e un mediu prielnic. Puteam să mă angajez undeva, să muncesc pentru un salariu, dar nu era, cu adevărat, ceea ce îmi doream. Anterior am mai lucrat un pic și în România, am predat aerobic, însă nimic nu m-a atras. Există un moment în viață când omul simte dacă locul său nu e acela unde se află, și pleacă. Așa am făcut eu.

Am plecat cu o geantă în spate și cu 20 de mărci în buzunar. Fără bagaje, doar cu câteva lucruri esențiale. Poate că faptul că pot pleca la drum fără o grămadă de obiecte după mine e un câștig al experienței sportive. Fiind tot timpul în cantonamente, am reușit să mă obișnuiesc să nu îmi complic existența cu tot felul de lucruri care ocupă spațiu și te încurcă. Chiar și în ziua de astăzi, deși am foarte multe lucruri, mă pot muta în 20 de minute, dacă e să îmi iau doar ce îmi trebuie!

În Germania am muncit din greu. Am dormit 6 luni în mașină... Nu cred că aș mai rezista să o iau de la capăt... Dar nu m-am plâns, mi-am zis că e doar o etapă prin care trebuie să trec. Fiecare moment mi-a adus un câștig în plus, conform proverbului că tot ceea ce nu te omoară te întărește. Am încercat să țin minte, din fiecare experiență, doar aspectele pozitive și să nu îmi repet greșelile.

Anumite momente din viață te fac să suferi, dar trebuie să te alegi, chiar și din experiențele negative, acel „ceva" care te va ajuta ca altădată se te ferești mai bine sau să nu cazi în aceleași capcane.

Am stat mult timp într-un azil german. Ulterior, am fost șofer, am adunat maculatură... Am schimbat mai multe servicii... Dar știți cum e, în final, fiecare face ceea ce trebuie să facă și primește ceea ce merită! E doar o chestiune de timp...

- Cum v-au influențat studiile pe care le-ați urmat?

- Ceea ce am învățat la **UVVG, Facultatea de Marketing, Management, Informatică**, mi s-a părut extrem de bine structurat și de logic, erau lucruri pe care, practic, le-am trăit pe parcursul experienței mele practice de om de afaceri. Le-am experimentat pe viu. Și de fiecare dată când nu am ținut foarte bine minte ceva ce ar fi trebuit, am plătit. Întotdeauna. Iar la facultate am regăsit, explicat de către dascăli, tot ceea ce ar trebui făcut pentru ca treaba să meargă bine... Dar, adevărul e că până nu te arzi, nu ții cont de anumite lucruri.

- Și totuși, ați rezistat pe piață și, actualmente, conduceți o societate comercială cu rezultate remarcabile din punct de vedere economic. Cum așa?

- S-a nimerit să rezist. Legile sunt contradictorii, chiar proaste, iar cele care sunt bune nu pot fi aplicate în mod firesc pentru că nu există o anumită bază, un context care să permită acest lucru. Sigur că, în activitatea mea de zi cu zi, am încercat să aplic același principiu al muncii susținute și cât mai corect îndeplinite. Pentru că, mai devreme sau mai târziu, primești ceea ce meriți și nu scapi de ce trebuie să plătești!

- Cum e să lucrezi cu oamenii?

- Pentru mine nu e un efort, deși am peste 450 de angajați, 360 de șoferi... Îi cunosc pe toți, deși volumul e mare... Și toți, dacă au probleme, la mine ajung. Știți cum se spune: că sunt oameni buni, oameni răi și șoferi!Nu e așa... De fapt, ca în orice colectivitate, e un fel de turn Babel... oamenii sunt la fel, indiferent de specializare: de calitate sau nu. Eu apreciez omul după ceea ce face efectiv. Și dacă privești lucrurile astfel, te poți apropia de om, poți să îi simți coarda sensibilă. Nu există om care să nu aibă nimic bun în el. Ideea e să îl pui pe om în contextul în care partea sa pozitivă poate să se dezvăluie. Sunt prieten cu toți și îi ajut dacă pot. Pentru că, la urma urmei, într-o afacere, totul depinde de modul în care cei implicați conlucrează.

- Aplicați aceleași principii și în viața sportivă?

- Sigur. Faptul că am reușit să ajung cu bine la finish, în **Raliul Paris-Dackar**, a fost tot o muncă de echipă, o cumulare de factori.

- Ce v-a determinat să mergeți la Paris-Dackar?

- Acolo e un loc în care, într-adevăr, poți să realizezi cât de mic și neînsemnat ești. Când te trezești în deșert, în **Mauritania**, când **Sahara,** atât de lungă, atât de monotonă, se așterne în fața ta, și mergi sute de Km, neștiind ce urmează, doar cu oboseala care te dărâmă, vezi cât de vulnerabil ești. E un loc unde îți dai seama că trebuie să te bucuri pentru fiecare moment din viață și să nu fii permanent nemulțumit din pricina lucrurilor pe care nu le ai. Noi suntem într-un stres și într-o febră continuă de a acumula lucruri care, de fapt, ajung să ne încurce. În deșert, totul se redimensionează. Și realizezi că ai nevoie de foarte puține lucruri pentru a fi fericit...

A fost prima mea participare la un astfel de concurs, un concurs de 9000 Km, pentru care lumea se pregătește ani în șir. Eu m-am înscris direct la Barcelona-Dackar, un fel de „Everest" al motocicliștilor. Am ajuns la capăt din prima, deși foarte puțini au izbutit, de-a lungul timpului, acest lucru. Am cunoscut motocicliști care erau la a cincea participare și nu văzuseră **Dackar**-ul... Să știți că, pe șosea, conduci doar un sfert de drum. În rest, e automatism. Acolo, fiecare metru e altfel. 46 de motocicliști și-au rupt oasele. E foarte greu să parcurgi, zilnic, 700 de km de dune. Mi-a fost extrem de greu, nu credeam că un om poate suporta atât de mult! După o zi în care te chinui, dacă nu poți dormi, iar noi nu puteam dormi în vacarmul punctelor unde zeci de mașini își primeau asistența, dimineața nu începe o nouă zi, ci continuă precedenta, cu oboseala ei inumană. Și atunci ajungi să îți fie rău, să porți o bătălie cu tine însuți, în care organismul spune „nu" și tu spui „trebuie" !

- Când vom auzi de o nouă încercare a lui Romeo Dinca?

- Nu cred că veți mai auzi, în viitorul apropiat. Aceasta a fost pentru mine o luptă cu mine. Nu vreau să bravez, eu mă simt bine să fac sport și o fac pentru plăcerea mea. Motocicleta nu e pentru a brava!

- Vă mulțumim și vă dorim succes în continuare!

A consemnat,
S. Milancovici

Premieră cinematografică

Cinematograful „Dacia" programează premiera **„Hoț de diamante"**, producție SUA.

Comedia de acțiune After the Sunset - Hoț de diamante, începe acolo unde majoritatea filmelor ce implică jafuri de mare amploare se sfârșesc - cu doi hoți profesioniști care fug în paradisul tropical pentru a se bucura de roadele muncii lor. Dar în momentul în care un agent FBI care i-a urmărit de săptămâni este convins de faptul că aceștia pun la cale de fapt un furt de un milion de dolari într-o „croazieră a diamantelor" din apropiere, începe un joc tenace de-a șoarecele și pisica.

Max „Regele Alibiurilor" Burdett și frumoasa lui complice Lola, au venit în Insula Paradisului din Bahamas, imediat după marea lor reușită în care au furat al doilea dintre cele trei diamante celebre Napoleon. Având viitorul asigurat din punct de vedere financiar, cuplul este gata să se relaxeze și să se bucure de bogățiile câștigate cu greu. Însă Stan, agentul FBI, care și-a petrecut ani urmărindu-l pe Max cu încăpățânare, dar fără succes, refuză să creadă că rivalul său renunță cu adevărat. El crede că Max și Lola pun la cale de fapt furtul celui de-al treilea diamant Napoleon - unul dintre cele mai mari diamante perfecte din lume - care este programat din coincidență să ajungă în Insula Paradisului într-o expoziție de pe un vas de croazieră.

Întrucât Caraibele se află în afara jurisdicției lui, Stan formează o echipă cu o polițistă din zonă și pornește pe urmele vicleniilor Max și Lola pentru a-i prinde în flagrant, în timp ce un gangster din zonă are propriile sale planuri cu diamantul.

Reprezentații de la orele: 13, 15, 17, 19, 21.

Sala de lectură

Biblioteca Județeană „A.D. Xenopol" Arad vă recomandă următoarele titluri:

• Evoluția tehnologiei, Oradea: Editura „Aquila 93"

Lucrarea Evoluția tehnologiei este o carte frumos ilustrată, bogată în informații, realizată în cooperare cu societatea Scientific American, sursă autorizată de informare în știință și tehnologie.

Răsfoind lucrarea, cititorul descoperă în fiecare capitol secretele aparatelor pe care le folosește în fiecare zi, precum și date legate despre concepte științifice care se află la baza inovațiilor tehnologice recente.

Cartea este organizată pe capitole tematice, însă referințele amănunțite se concentrează pe multipe aplicații ale diferitelor tehnologii. De exemplu, majoritatea televizoarelor au ca bază tubul catodic, în care un fascicul de electroni de mare viteză este orientat spre o țintă (ecranul), dar tehnologii similare pot fi întâlnite în uriașele acceleratoare de particule folosite de fizicieni.

Secțiunea „Principii" oferă o introducere în principiile științifice pe care se bazează tehnologia modernă - materie, electricitate și magnetism, lumină, electronică și mecanică.

În „Glosar" sunt oferite definiții concise ale termenilor științifici și tehnologici de bază. La sfârșitul cărții o listă de adrese World Wide Web oferă posibilitatea de a obține mai multe informații.

• Enciclopedie practică de vânătoare, Oradea: Editura „Aquila 93"

Enciclopedia practică de vânătoare este o lucrare de referință și un ghid practic ce tratează toate timpurile de vânătoare, armele și câinii, dar și mediul natural al faunei.

Concepută și realizată de o echipă de specialiști francezi, sub conducerea lui Pascal Durantel, această carte descrie diversele medii în care evoluează vânatul, armele și munițiile, înainte de a aborda tehnicile de vânătoare în pădure, pe câmpie, la munte sau în mlaștini.

Lucrarea consacră, de asemenea, o parte importantă cunoașterii speciilor, biologiei acestora, funcționării ecosistemelor, amenajamentelor și controlul populațiilor de animale. Cititorul descoperă astfel că, din prădător, vânătorul poate deveni gestionar al naturii și responsabil pentru protejarea faunei.

Cartea este bogat ilustrată (550 de fotografii), cu peste 100 de desene tehnice, în care cititorul poate găsi răspunsurile la toate întrebările pe care și le pune, fie că este vorba despre mistreț sau potârniche, despre permisul de vânătoare sau despre speciile protejate.

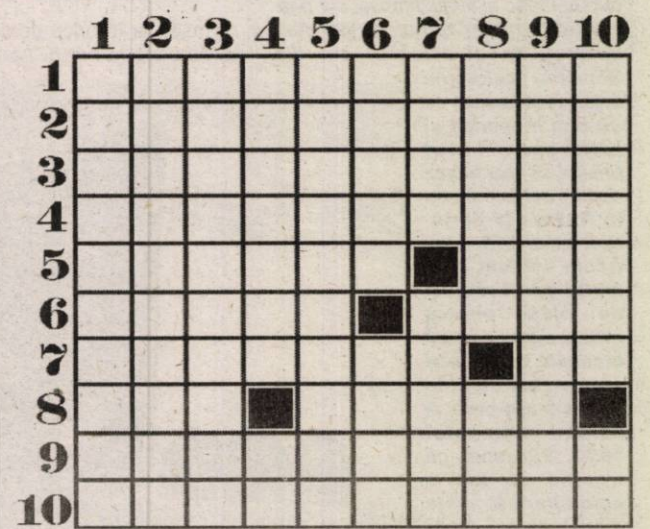

BAZAR 5 STELE

ORIZONTAL: 1) Astea nu pot asorta, deși îmbină culorile. 2) În plin avânt. 3) Treceri cu greu, depășind obstacolele. 4) Articulat în partea anterioară a palatului. 5) Închise pentru siguranța statului. - Comisar scos din funcție. 6) Una în stare de orice. - Mănâncă din vase de lut. 7) Are un rol important în reglarea mișcărilor. - Necaz incipient! 8) N-are pereche (fem.) - Iubire naivă. 9) Impun un regim strict. 10) Proces de însușire a noi cunoștințe.

VERTICAL: 1) Deosebit de plăcută. 2) Înțepat direct în venă. 3) Infiltări pe nesimțite. 4) Uși întredeschise. - Consemnate până la prânz. 5) Pot fi puși la îndoială. 6) Legate de gură.- Face un târg convenabil. 7) Preț de cumpărare.- Răspunde nevoilor celor mici. 8) Care e lipsit de petale - Cursă cu circuit închis. 9) Provoacă o întindere (pl.). 10) Tratare a benzinei cu etil fluid - Susține anumite motive.

Petru Ardelean - Arad

„Bătrâna Doamnă", pe ultima sută de metri

La UTA s-a intrat în linie dreaptă în privința transferurilor. Prima dată, în această săptămână, Silviu Iorgulescu l-a anunțat pe Boroiban că nu are nevoie de el. Atacantul oltean nu a reușit la UTA din trei motive. S-a descoperit faptul că în trecut a suferit de o entorsă la genunchi, iar politica celor de la UTA este clară: nu va veni nici un jucător care a avut probleme medicale. Apoi, au existat destule probleme legate de grila sa, destul de mare pentru un jucător ca și el. Ultimul motiv este legat de valoare, Boroiban neputând să facă decât tușa la UTA.

A existat, la un moment dat, tot în această săptămână, o tentativă de a-i readuce la echipă pe jucătorii aparținând de Romvest, Niculai Solomon și Aly Tolmbaye. Antrenorul Iorgulescu a decis că nu este cazul să-i rețină în lot, iar cei doi au plecat.

În schimb, a reapărut la Arad mijlocașul Băsăscu, iar Ionuț Popa l-a recomandat UTA-ei, de la „Poli" Iași, pe atacantul Brighiu. Acesta a și marcat pentru „alb-roșii" în jocul de miercuri, contra celor de la Gloria. Oricum, soarta celor doi se va decide după meciul de astăzi, de pe „Bega", în care se întâlnesc CFR Timișoara și FCM UTA, într-un ultim „amical" înaintea începerii sezonului de primăvară.

Alte noutăți nu se preconizează, căci „Bătrâna Doamnă" se află pe ultima sută de metri cu transferurile, cei care sunt acum în lot fiind - aproape sigur - și cei care vor începe returul.

Leo Sfâra

Viitorul lui ACU Goldiș, o mare enigmă

Stăm și ne întrebăm de multe ori de unde atâta voință și putere de muncă cu buzunarele goale la jucătorii divizionarei B, ACU Goldiș Arad? Amăgiți și duși cu vorba de trei luni de zile, Aslău et company se încăpățânează se reziste și să spere. Numai că Soarele nu pare decis a-și face apariția și-n „Banu Mărăcine". Cu o săptămână înaintea reluării campionatului, viitorul lui ACU Goldiș rămâne o mare enigmă.

Echipa nu va fi înscrisă în retur, dar Mircea Cernatari lucra ieri de zor la întocmirea actelor pentru transferul celor 8 jucători aduși în această perioadă precompetițională. Pentru că, vorba lui Marcel Câmpian (antrenorul studenților arădeni), până luni se pot întâmpla multe. Chiar și o minune. Deși operațiunea declanșată de nea Mircea seamănă izbitor cu vânzarea pielii ursului din pădure.

Cert este că băieții au programat pentru **astăzi, ora 11,** la Vinga un ultim test de verificare înaintea potențialului început de retur. Cu cât chef abordează ei acest amical vă puteți da seama și dvs.

D. Scridon

Albe și negre

Luați aminte !

Scopul asociațiilor județene, indiferent de ramura sportivă, este de a sprijini activitatea membrilor afiliați. În limita posibilităților. Unele asociații, prin conducătorii lor, țin cont și de îndatoriri, altele însă se gândesc doar la propria bunăstare. Printre „clasicii avari", când vine vorba de împărțitul banilor câștigați fără sudoare, îi găsim pe mai marii ajefeului arădean. Cu puține excepții, toți aflați la vârsta senectuții. Deși nu au evitat să facă „paradă" de bugetul de un miliard de lei al instituției, nu găsesc oportun să aloce niscaiva fărâmituri și pentru echipele mai sărăcuțe.

În schimb, omologii lor bucureșteni au un altfel de suflet și nu consideră deplasat gestul de a „rupe" o bucățică din buget pentru cei nevoiași. Astfel, cu ocazia Adunării Generale a Asociației Municipale de Fotbal București, președintele Vasile Avram, va distribui gratuit câte un rând complet de echipament sportiv, către 45 de asociații afiliate, dintre cele cu posibilități financiare mai reduse. Toate destinate grupelor de copii și juniori ale cluburilor respective. Valoarea unui set de echipament se ridică la 10 milioane lei, iar la un calcul matematic simplu, observăm că asociația condusă de fostul arbitru, Vasile Avram-a cheltuit aproape jumătate de miliard pentru mai binele plătitorilor de taxe și ... amenzi din subordine.

Gest frumos, demn de aplaudat, la care pensionarul Selejan ar face bine să reflecteze. Nu de alta, dar și alții - ne referim la asociațiile sportive cu venituri modeste - ar dori să trăiască mai bine. Câteva supervizări în minus - și așa inutile - și prime de tot felul mai rezonabile pentru șefime, ar putea aduce zâmbetul, pe chipul unor conducători de cluburi strâmtorați, pentru care orice ajutor este bine venit. Luați aminte, domnilor ajefiști...

Daniel Scridon

Judo, C. N. de juniori I

Medalie de aur pentru Ana Maria Budiu

Dacă în cadrul Campionatului Național de judo, rezervat juniorilor II, sportivii de la cele trei cluburi arădene nu au reușit nici o clasare pe prima treaptă a podiumului de premiere, lucru acesta s-a întâmplat în orașul de pe Crișul Repede. Oradea a fost desemnată să găzduiască, la sfârșitul săptămânii, ultimul act al C. N. de juniori I, unde s-au aliniat judoka din toată țara. Sportivii arădeni nu s-au deplasat degeaba până în orașul vecin, izbutind să cucerească trei medalii, dar le-au revenit și două clasări pe poziția a V-a. Cel mai bine s-a luptat pe tatami Ana Maria Budiu, sportiva de la C. S. Ș. Gloria Arad devenind campioană națională la categoria 44 kg. Aproape de medalia din cel mai prețios metal a fost Andrei Coman, judoka de la același club arădean cucerind medalia de argint la categoria 60 kg. Diana Mladin, reprezentanta clubului C. S. Cimvest Arad a urcat pe treapta a treia a podiumul de premiere, la categoria 52 de kg, iar Ludmila Furinda (cat. 48 kg, C. S. Victoria Nădlac) și Răzvan Coman (cat. 73 kg, C. S. Ș. Gloria) au reușit să ocupe, la final, locul cinci.

Judoka de la C. S. Ș. Gloria Arad sunt antrenați de Mihai Telechi (antrenor emerit), Gabriel Pfaffenrath, Alin Moț, de pregătirea celor de la C. S. Cimvest se ocupă Ioan Brădean, iar la C. S. Victoria Nădlac antrenor este Adrian Rău.

Adela Ciolocoi

Tenis - Cupa Davis

Egalitate, după prima zi

Ieri, la Sala Sporturilor din Brașov a debutat meciul de tenis dintre România și Belarus, contând pentru primul tur al Grupei Mondiale. După prima zi de întreceri, scorul general este 1-1. În partidele disputate ieri, s-au înregistrat următoarele rezultate:

Victor Hănescu - Max Mirnyi 6-7, 4-6, 6-3, 4-6.

Andrei Pavel - Vladimir Voltckov 6-4, 7-6, 7-6.

Astăzi se joacă meciul de dublu, între perechile Pavel/Trifu - Mirnyi/Bury, pentru ca mâine să fie programate meciurile Andrei Pavel - Max Mirnyi și Victor Hănescu - Vladimir Voltckov.

Leo Sfâra

De la DSJ Arad

Direcția pentru Sport a județului Arad organizează concurs de proiecte pentru finanțarea Asociațiilor județene pe ramura de sport cu personalitate juridică în data de 15 martie 2005, ora 12. Documentația necesară se va depune până la data de 15 martie a.c., ora 08,00 la sediul din strada Lucian Blaga nr.20. Informații suplimentare se pot obține la telefonul 280939.

Director executiv, Stelian Văduva

Astăzi, trei meciuri la „Polivalentă"

B. C. ICIM este echipa care deschide seria meciurilor de astăzi, de la Sala Sporturilor „Victoria". După prestația dezamăgitoare din etapa precedentă, din partida cu Universitatea Cluj, precum și ora matinală **(10,30)**, puțini spectatori vor lua loc în tribunele „Polivalentei", pentru a fi alături de fete, în tentativa lor de a trece sau, mai nou, de a face o figură frumoasă în fața echipei CET Govora. Echipă în fața căreia, în duelul disputat în orașul vâlcean, au rezistat mai bine de trei sferturi, însă finalul le-a trădat cedând cu 69-76.

După înfrângerea categorică de la Oradea, handbaliștii arădeni se află în fața unui succes. În returul campionatului, prima victorie a echipei H. C. Arad am notat-o în orașul din județul Timiș, Sânnicolau Mare. Au învins arădenii, e drept, la un gol (30-29), au reușit să se impună și în „amicalul" din pauza competițională, iar meciul de astăzi, **ce va începe la ora 12,30**, vor să-l încheie tot triumfători.

O dispută interesantă, a orgoliilor, a dorinței de victorie de ambele părți, vom avea de la **ora 18.** West Petrom Arad se duelează cu echipa lui Dragan Petricevici, Farul Constanța, antrenor alături de care a cucerit două titluri naționale. O întâlnire de gradul zero, deznodământul fiind greu de anticipat, ambiția fiind la ordinea zilei.

Adela Ciolocoi

Recorduri și medalii pentru înotătorii de la CSȘ Gloria!

În Ungaria, la Hodmezövasarhely a avut loc o prestigioasă întrecere de semifond, considerată a fi cea mai puternică întrecere organizată, în acest an, în țara vecină. La start s-au înscris 17 cluburi din Ungaria, Austria și România. Concursul s-a desfășurat într-o bază nouă, modernă, un gigant cu 5 bazine de înot, unde își desfășoară activitatea și lotul olimpic al Ungariei.

CSȘ Gloria Arad a participat cu un efectiv de 14 sportivi, toți fiind pregătiți de prof. Sebastian Lucaci. Notabil este faptul că aceștia au avut, fără excepție, evoluții foarte bune. Fiecare înotător a stabilit noi recorduri personale și, în plus, s-au cucerit șase medalii, dintre care patru de argint și două de bronz. David Stefanov - locurile 2 la 200 m spate, 200 m mixt și 200 m liber, Gabriela Hudișteanu - locul 2 la 200 m spate, locul 3 la 200 m bras respectiv Maria Bîrlogeanu - locul 3 la 200 m spate au fost performerii grupării arădene. O comportare meritorie a avut-o, de asemenea, Alexandra Crișan Ilisie. Deși a înotat în sistem open, împreună cu sportive având vârste superioare, Alexandra a reușit să se claseze pe locul 4 la 200 m fluture, cu un timp de 3:09:10, la categoria ei impunându-se, fără drept de apel, în toate probele la care a concurat.

Foto: V. Musca

Adrian Hărțău

Polo

De la egal la egal cu școala maghiară

Astra Arad, prin poloiștii născuți în anii 1992 și 1993, a participat la un turneu internațional disputat în Ungaria, la Kecskemet. Elevii antrenorului Horia Capotescu au avut o comportare per ansamblu bună, obținând locul 3 după două victorii și două înfrângeri. Astra a dispus cu 6-4 de Crișul Oradea și cu 15-7 de K.V.S.C. Kecskemet, înclinându-se în fața echipelor K.V.F. Kecskemet (7-10) și B.V.S.C. Budapesta (8-12), după ce în ultimul meci a condus cu 3-1. Lotul arădean i-a cuprins pe Gheorghe Süli, Norbert Ves, Alexandru Băltean - principal realizator și desemnat jucătorul turneului, Victor Lucaci, Levente Kocsik, Paul Strengar, Alexandru Sinkovits, Victor Fărcuț, Răzvan Tudor, Darius Roman, Alexandru Dudaș, Vlad Roșca.

A. Hărțău

Câștigătoarea „Paletei de argint" a ales Aradul

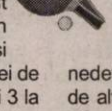

C.S.M. Arad PAB și-a asigurat serviciile sportivei Csilla Matyas. Jucătoarea de tenis de masă a fost transferată de la clubul din Târgu Mureș, are 12 ani și este câștigătoare a „Paletei de argint", ocupantă a locului 3 la C.N. de junioare III, pe echipe și medaliată cu bronz la „internaționalele" Ungariei, la o categorie de vârstă superioară. Considerată de reală perspectivă, Csilla a semnat un contract pe o perioadă nedeterminată, devenind, pe de altă parte, elevă la Școala Generală nr. 1 din Arad.

A. Hărțău

„Paul Harris Cup"

Dedicată în acest an „Centenarului Rotary", Cupa „Paul Harris" la fotbal în sală (Paul Harris fiind întemeietorul mișcării rotariene ce are peste 1,2 milioane membri în 31.000 de cluburi din 166 de țări de pe toate continentele) este la a doua ediție. Ea strânge de fiecare dată rotarienii, nu atât în spiritul tradițional al competiției ci mai ales al camaraderiei, al întăririi prieteniei spre dezvoltarea de noi și noi proiecte dedicate comunității.

La această ediție au participat echipe reprezentând Rotary Club Oradea (Octavian Petrache, Horea Pop, Ovidiu Popescu, Rareș Chiorean, Sorin Tebieș, Dumitru Roșoga, Daniel Vlad, Dan Pavel, Iulian Gaga, Florin Boldiș), **RC Timișoara**. (Jenel Pătrașcu, Wisser Rudiger, Valentin Crețu, Sorin Florescu, Vasile Harai) și **RC Arad** (Adrian Nițu, Dorin Herlo, Anton Ilica, Constantin Bîja, Adrian Luca, Miron Grecu, Lucian Sîrb, Alexandru Aron), turneul fiind câștigat de RC Timișoara. Pe locul doi s-a situat câștigătoarea anului anterior, RC Arad iar pe locul trei RC Oradea.

Jocurile, desfășurate într-o organizare excelentă cu un arbitraj prietenesc dar corect (Doru Herțeg), au „scos la iveală" pe „Cel mai bun jucător" al turneului - Sorin Florescu, RC Timișoara, pe „Cel mai bun portar" - Octavian Petrache, RC Oradea pe „strategul" turneului - Adrian Luca, RC Arad, iar „golgeter" a fost declarat Jenel Pătrașcu, RC Timișoara. Cupa „Paul Harris", transmisibilă, va fi organizată în anul viitor de echipa câștigătoare.

Rezultatele în sine sunt mai puțin importante (RC Arad - RC Timișoara 5-5; RC Oradea - RC Arad 1-1; RC Timișoara - RC Oradea 3-1), importantă fiind, așa cum se afirma și mai sus, oportunitatea rotarienilor de a se întâlni pentru a „clădi" noi proiecte în plan social, cultural, umanitar sau sportiv așa încât motto-ul Rotary Internațional „Servește mai presus de tine însuți" să fie împlinit.

Dorin Herlo

SÂMBĂTĂ, 5 MARTIE 2005

TVR 1

7,00 Ceasul deșteptător. Program TVR Cluj
8,20 Teleshopping
8,30 Desene animate
9,30 Jurnalul TVR
9,45 Orice e posibil - s.
10,35 Avanpremieră
10,45 Spectacolul lumii
11,15 Justiție militară - s.
12,05 Magia filmului
12,25 Fugarii - comedie Franța, 1986
14,00 Jurnalul TVR
14,15 Lumea-n care trăim
15,00 Tenis. Cupa Davis. România-Belarus - live
17,50 Alege cântecul - Eurovision 2005
18,00 Teleenciclopedia
19,00 Jurnalul TVR
20,00 Selecție națională Eurovision 2005
23,00 Jurnalul TVR
23,15 Dezastrul - thriller, SUA, 2004
0,50 Formula 1, MP al Australiei. Calificări - live
2,00 Jurnalul TVR
3,00 Nici o veste de la Dumnezeu - f., rel.
4,50 Formula 1. MP al Australiei - live

TVR 2

7,00 Insula piraților - rel.
7,30 Prim-plan
8,00 Teleshopping
8,30 Fantomele Dunării
9,00 Universul cunoașterii
10,00 Buburuze și alte gâze
10,30 Steluțe pentru Europa
11,00 Baschet. Meci din NBA. Miami Heat-Sacramento Kings - rel.
12,00 Top Sport
12,30 Magazin IT
13,00 Vânt și nor - s.
13,55 Acum este... maxima
14,00 Televiziunea, dragostea mea
15,00 Fotbal. Divizia A: U Craiova-FC Argeș - live
17,00 Magazin științific
17,15 Zona IT
17,30 În prelungiri
18,45 Știri regionale
19,00 Sabrina - s.
19,30 Atletism. CE de sală. Transmisie de la Madrid - live
21,30 Jurnalul TVR
22,00 Festivalul cântecului italian Sanremo 2005 - Gala laureaților
2,00 Fotbal. Divizia A: U Craiova-FC Argeș - rel.
3,40 Atletism. CE de sală - rel.
5,30 Expres TV

PRO TV

7,00 Coroana de foc - f., rel.
8,30 Desene animate
10,00 Cleopatra 2525 - s.
10,25 Icstrim tivi - rel.
10,50 Dinastia Campionilor - rel.
11,00 Schi magazin
11,30 ProMotor
12,15 Magazin UCL
12,50 Știrile Pro TV
13,00 O lume dispărută - s.
14,00 Liceenii - f., rel.
16,15 Maverick - f. av. SUA, 1994
18,55 Știrile sportive
19,00 Știrile Pro TV * Sport * Vremea
20,15 Armă mortală 2 - comedie de acțiune SUA, 1989
23,00 Premoniții - thriller SUA, 1995
1,15 Armă mortală 2 - f., rel.
3,15 Premoniții - f., rel.
5,00 Știrile Pro TV

TV ACASĂ

6,15 Pădurea blestemată - s., rel.
7,00 Extravaganta Anastasia - s., rel.
8,15 Te voi învăța să iubești - s., rel.
9,15 Minciuna - s.
11,15 Șapte femei - s.
12,15 Îngerul nopții - s.
13,15 Răzbunarea - s. (AP)
14,15 Pisica sălbatică - s. (AP)
15,30 Iubirea mea, păcatul - s.
16,30 Pădurea blestemată - s. AP
17,30 Povești adevărate
17,55 Vremea de Acasă
18,00 Rețeta de acasă
18,10 Citanas - s. AP
19,15 Te voi învăța să iubești - s.
20,15 Numai iubirea - s. (AP)
21,30 Ciocolată cu piper - s. AP
23,30 Extravaganta Anastasia - s. (16)
0,30 Dorința - s. (16)
1,15 Răzbunarea - s., rel.
2,15 Povești adevărate - rel.
2,45 Ciocolată cu piper - s., rel.
4,00 Muzica de acasă
5,00 Povești adevărate
5,30 Rețeta de Acasă - rel.

HBO HBO

6,00 Dragoste cu preaviz - f. AP
7,40 Povestea lui John Lennon - f. 2000 AP
9,10 Băiatul cu părul lung - f. 2003 AP
10,45 Călărețul singuratic - f. 2003 AP
12,15 Pokemon 3 - f. animație Japonia, 2001
13,45 Mândrie și prejudecată - comedie, 2003
15,30 Povești de război - f. 2003 AP
17,00 Agentul Cody Banks - f. av. 2003 AP
18,45 Dragoste cu preaviz - f. 2002 AP
20,30 Joey - s.
21,00 Lacrimi din Soare - f. acț. 2003 (12)
23,00 Uciderți-l pe Snoochy! - comedie 2002 (12)
0,50 Destul! - f. 2002 (12)
2,45 Deja-vu - f. acț. Anglia, 2001 (12)
4,25 Lucruri pierdute - f. Australia, 2003 (16)

PRIMA TV

7,00 Tradițiile românilor - rel.
8,00 Mutant X - s.
9,00 Ora nouă a României
10,00 Ministar
10,30 Sport, dietă și o vedetă
11,00 Motor
11,30 Viteză maximă
12,00 Bran și Alice - s.
12,30 Filmul și televiziunea
13,00 The Flavours: 3 bucătari
13,30 Vedetă la măturică - rel.
14,30 Ce vor fetele
16,30 Schimb de mame - rel.
18,00 Focus
19,00 Monica - rel.
20,00 Poliția în acțiune
21,00 Ani de școală - comedie SUA, 2001
23,00 K1. Super Kontact - live
0,00 Un taxi numit dreptate - s., ultimul episod
1,00 Focus, rel.
2,00 Poliția în acțiune -s., rel.
3,00 Super Kontact - rel.

Redacția Adevărul nu își asumă răspunderea pentru modificările ulterioare intervenite în programele TV

ANTENA 1-TV ARAD

7,00 Seaquest - s.
8,00 Desene Jetix
10,00 Casa de piatră
10,30 Roata de rezervă
11,00 Bunul polițist - f. polițist SUA, 1991
13,00 Observator
13,15 Justițiarii Vestului - s
14,15 Tobruk - f. război SUA, 1967
16,45 Duelul inimilor - f. dragoste Anglia, 1990
18,40 Săptămâna financiară
19,00 Observator * Sport * Meteo
20,00 Fotbal din Divizia A: Rapid-Poli Iași - live
22,15 Observator
23,00 Întâlnire explozivă - thriller SUA, 1997
1,00 Observator - rel.
1,30 Concurs interactiv
2,30 Săptămâna financiară - rel.
2,45 Roata de rezervă - rel.
3,15 Bunul polițist - f. polițist - rel.

RCS

9,00 Știri RCS 2 - rel.
9,45 Știri rețea - rel.
10,15 Cafeaua de sâmbătă dimineața
12,00 Știrile RCS 1 rel.
12,45 Aerobic
13,45 Frontiera live. Jazz la Teatrul Vechi - rel.
15,00 Știri RCS 2 - rel.
15,45 Orașul de lângă noi
16,45 Playabout - divertisment
17,00 Mod de viață - divertisment
17,30 Oi cânta cu drag în lume
18,00 Știrile RCS 1
18,45 Neon Rider - s.
19,30 World Steam Today - doc.
20,00 Ghilea show
22,00 Știrile RCS 2
22,30 Știri rețea
23,00 Emisiunea Microb
24,00 Știrile RCS 1 - rel.
24,45 Închiderea programului

Mica Publicitate

ANIVERSĂRI

Acum, când ghiocelul primăverii își dezleagă prima petală, la împlinirea unui an de viață, urăm copiilor noștri

PANTEA DARIUS și DARISIA
un călduros „LA MULȚI ANI!"
și fie ca viața să vă ofere tot binele din lume. Părinții SIMINA și SILVIU, bunicii din PÂNCOTA și ARAD, unchiul SIMIN, tuși PAMELA cu verișoara ALEXANDRA, unchiul DACIAN și străbunicul. (4915)

VÂNZĂRI APARTAMENTE O CAMERA

chenar

Vând 2 apartamente una cameră, alăturate, la casă. Telefon 0723.029.551. (4200)

Vând garsonieră, confort 3, parțial mobilată, preț 8.500 Euro, negociabil. Telefon 0740.146.864. (4703)

Vând apartament o cameră, la casă, Grădiște, 40 mp, ultra amenajat, 19.500 Euro. Telefon 0257/210117. (4948)

VÂNZĂRI APARTAMENTE DOUA CAMERE

Vând apartament 2 camere, ultracentral, Legea 112, achitat în 1998, 28.000 Euro. Telefon 0745.420.548. (4950)

Vând urgent apartament 2 camere, semidecomandat, Calea Romanilor, bloc 4/4, 27.000 EU. Telefon 211627, 0722.407.511. (4745)

Vând urgent apartament 2 camere, zona Lacului, et. 1, decomandat, 71 mp, parțial amenajat, preț 42.500 Eu, negociabil. Telefon 0722.130.355, 0741.678.391, 0788.132.457, 281340. (5018)

Vând apartament la casă, parter înalt, neamenajat, 2 camere, bucătărie, baie, magazie, cămară, 84 mp + teren aferent 46 mp, zona Piața Catedralei, preț 45.000 Eu, negociabil. Telefon 0723.446.566. (4845)

Vând apartament 2 camere, Vlaicu, bloc Z3, etaj 4/4. Telefon 0744.850.648. (5005)

Vând apartament 2 camere, semidecomandat, etaj 2, neamenajat, 75 mp, balcon, zona Coraura Micalaca, preț 33.600 Euro, negociabil. Telefon 0745.772.054. (p)

VÂNZĂRI APARTAMENTE TREI CAMERE

Vând apartament 3 camere, îmbunătățit, termotecă, pardosea, acoperiș, ușă blindată, Alfa, 36.000 Euro. Telefon 0741.961.978; 0744.779.833. (4701)

Vând apartament 3 camere, renovat 2004, preț 35.000 Euro, negociabil. Telefon 0740.146.864. (4703)

Vând apartament 3 camere decomandate, 2 balcoane, zona Vlaicu, etaj 3/10, parchetat. Informații telefon 0257-242111, 0766.530.551, 0357-407337. (Ag. UTA, 233)

Vând apartament 3 camere, central, zonă ultra, preț 29.000 Eu. Telefon 0742.325.159. (p)

Vând apartament 3 camere, la parter, Alfa. Telefon 0744.645.899. (5159)

VÂNZĂRI APARTAMENTE PATRU CAMERE

Vând apartament ultracentral, 4 camere, 240 mp, neamenajat, fără L.112. Telefon 0743.416.989. (4863)

Vând apartament 4 camere, parter, Alfa, 2 balcoane, 2 garaje, pivniță, termotecă, contorizat, 55.000 Euro. Telefon 257946; 0723.805.285; 0721.836.956. (5119)

VÂNZĂRI CASE

Vând casă, central, str. Ghe. Barițiu, nr. 20, posibilități privatizare, suprafață aferentă 443 mp, 5 camere, baie, bucătărie, spais. Telefon 0744.803.940.

Vând casă 200 mp, pentru spațiu comercial, str. A. Șaguna, teren 700 mp. Telefon 0744.828.934. (4806)

Vând 1/2 vilă deosebită, Arad, A. Russo nr. 6 (sediul UDMR). Telefon 0721.477.552. (4802)

Vând casă 5 camere, termotecă gaz, suprafață 917 mp, preț 65.000 Euro, negociabil. Telefon 0257/213420; 0744.635.570; 0741.051.659. (4811)

Vând vilă mobilată, utilată, stil occidental, construcție nouă, Aradul Nou, preț 210.000 Euro, negociabil. Telefon 0257/213420; 0744.635.570; 0741.051.659. (4811)

Vând casă 3 camere, complet mobilată și utilată, 2 băi, bucătărie, loc de luat masa, 2 garaje cu telecomandă, piscină, gazon, posibilitate mansardare, preț 135.000 Euro, negociabil. Telefon 0257/213420; 0744.635.570; 0741.051.659. (4811)

Vând în Pâncota 2 case, str. Horia 12 și 15, preț 36.000 EU și 31.000 EU. Telefon 0257-281228; 0742.218.693. (4902)

Vând casă în Șoimoș, la șosea, 2 camere, bucătărie, pivniță, grădină 1.100 mp, 18.000 Euro, negociabil. Telefon 0745.235.125. (4774)

Vând CASĂ în ODVOȘ, la șosea, 2.500 mp. Telefon 0724.972.704. (4966)

Vând casă în Cruceni. Telefon 0740.237.728. (4965)

Vând casă, 4 camere, bucătărie, 2 băi, ușă, geamuri termopan, termotecă, podele melaminate, gresie, faianță, 750 mp, str. Tiberiu nr. 1A, preț 60.000 Euro, negociabil. Telefon 349941. (4954)

Vând casă în Horia sau schimb cu apartament sau garsonieră. Telefon 289391. (4942)

Vând casă în roșu, 3 dormitoare, bucătărie + living, cameră de seară, 3 băi, 2 terase, 2 WC-uri serviciu, demisol 100 mp, garaj dublu, teren 900 mp, zona Pârneava. Telefon 0743.029.943. (Ag. UTA, 190)

Vând casă în Nădlac, str. I. Slavici, nr. 97, județul Arad, compusă din 4 camere, baie, bucătărie, încălzire centrală, garaj și anexe. Telefon 0257/473350. (Ag. Nădlac, 15)

Vând casă mare, în comuna Covăsânț. Informații telefon 0722.265.117. (Lipova, 70)

VÂNZĂRI SPAȚII

Vând HALĂ, MICALACA, 500 mp, 49.000 Euro, acces TIR. Telefon 0744.795.263. (4628)

Vând GHERETĂ la Intim, renovată, utilități, vad excepțional. Telefon 0726.233.100. (Ag. UTA, 136)

VÂNZĂRI TERENURI

Vând 1 ha TEREN AGRICOL lângă Arad. Telefon 0742.082.046. (p)

Vând teren intravilan 1.500 mp, lângă Protecția Plantelor Grădiște. Telefon 0722.295.928. (4872)

Vând 3 ha TEREN în MOCREA, din care 0,86 ari lipiți de PESCĂRIE. Telefon 511119, după ora 16 sau 0723.740.325.

Vând teren intravilan, pe șoseaua de centură, între 6 Vânători și BAT, suprafață 23.000 mp, din care 10.000 mp scoși din circuitul agricol, FS 56 m, preț fix 10 Euro/mp. Telefon 0745.258.251. (4157)

Vând teren cu casă veche, în Gai, suprafață 3.000 mp, FS 33 m, preț 70.000 Euro, ușor negociabil. Telefon 0745.258.251. (4157)

Vând 9.5 ha teren arabil, întabulat, în Semlac. Telefon 0726.729.989. (4523)

Vând teren intravilan 1.200 mp, casă demolată, str. Ady Endre, nr. 119, Aradul Nou, FS 9 ml, gaz în curte + anexe, preț 24.000 EU negociabil. Telefon 0744.243.536. (4744)

Vând loc casă în Săvârșin 2098 mp. Telefon 0257-218185, 0723.528.692. (4717)

Vând un ha teren, str. Orizontului, Bujac, ideal parcelare pentru construcții case. Telefon 0744.828.934. (4806)

Vând 2.25 ha teren arabil, comuna Zimandul Nou. Telefon 243526; 0745.656.638. (4912)

Vând teren 250 mp, fs 10 m, utilități la stradă. Telefon 272684, 0741.343.348. (p)

Vând grădină în Miniș. Relații telefon 355105. (5051)

Vând teren 500 mp, Aradul Nou, str. Milan Tabacovici, fs 20 ml, 27.000 Eu, negociabil. Telefon 0741.099.979. (UTA, 260)

VÂNZĂRI AUTO

Vând DACIA 1310, an 1986, numere noi, unic proprietar, impecabilă, 675 Eu. Telefon 0742.199.780. (5063)

Vând tractor Renault 551 - 4x4. Telefon 0257/411173. (4668)

Vând Ford Mondeo 2000 TDI, 2001, climă, 9.100 Euro, Opel Astra 2000 DTI, 2001, climă, 8.100 Euro. Telefon 0722.295.928. (4872)

Vând FORD FIESTA DIESEL, 1,6, roșu, an 1989, numere Germania, 590 eu. Telefon 0766.722.173. (4868)

Vând urgent VW Passat 2000, 123.000 km reali, nerulat în țară, 8.990 Euro. Telefon 0744.568.863. (4671)

Vând Golf IV TDI Variant, urgent, an 2000, PF, 90 Cai, 1.9 TDI, 9.400 Euro, negociabil. Telefon 0727.858.990. (4685)

Vând PASSAT motor 1,8 T, an 1998, argintiu, climatronic, impecabil, preț 8.500 EU. Telefon 0746.854.333. (4753)

Vând Mercedes Benz 208D, microbus, utilitară, fabricat 1989, stare bună. Telefon 348206, 0745.178.626. (4833)

Vând BMW 525D, model 2001, dublu climatronic, Xenon, jante 12", full electric, pilot automat, senzori parcare și ploaie, cass + CD. Telefon 0746.961.654. (4844)

Vând Ford Sierra Diesel an 1988, stare foarte bună, 4.000 negociabil. Telefon 0766.512.526; 212526. (4933)

Vând Daewo Espero stare foarte bună, preț 3.700 EU negociabil. Telefon 0741.150.133. (4927)

Vând Dacia 1310 Break, 1987, stare acceptabilă, 14 milioane. Telefon 0740.172.327. (Ag. Sântana, 58)

Vând Dacia Nova, 1.600 cmc, 1999, 45.000 km, 2.700 Euro. Telefon 251906. (4815)

Vând Passat II Diesel, vopsea originală, gri metalizat, înmatriculat, persoană fizică. Telefon 0745.652.243. (4959)

Vând VW Passat, an 2000, Diesel, 1,9 TDi, extra full, fără piele, sistem navigație, stare impecabilă, 155.000 km reali, 11.200 Eu, negociabil. Telefon 0722.542.197. (5038)

Vând Ford Aspira, an 1996, motor 1.6i, stare perfectă, preț 3.200 Eu, negociabil (variante). Telefon 0722.577.061. (5052)

Vând Ford Focus, an fabricație 2001, gri metalizat, înmatriculat februarie 2005, stare excepțională. Telefon 0723.365.167. (4722)

Vând tractor U650M, semănătoare porumb 6 rânduri, prășitoare 6 rânduri și disc GD 3,4. Telefon 0257/474136. (Ag. Nădlac, 16)

Vând motor Ford Oreon 1,6 D, nerulat în țară. Telefon 0745.645.140. (5014)

Vând Dacia 1304 Papuc. Telefon 276003. (5025)

Vând remorcă ARO, CIV înfoliat, verificare la zi. Telefon 439105. (5037)

Vând Dacia TLX, an 1996, bord CN, preț 1.650 Euro, negociabil. Telefon 0740.474.014. (5128)

Vând BMW 524 TD, 1991, climă, piele, ABS, full, înmatriculat, în stare foarte bună, 5.000 Euro, negociabil. Telefon 216081; 0745.899.017. (5102)

Vând TV autoutilitară furgon, preț 1.000 Euro. Telefon 0723.070.548. (5161)

Vând tractor U445 DZ, reparație capitală. Informații telefon 466413. (Pâncota, 49)

Vând Ford Focus combi 1,8 TD, an 2001-XII, climă, ABS, geamuri electrice, central, 4 airbag, înmatricualt persoană fizică, semnalizare în faruri, 8.500 Eu. Telefon 0744.119.330. (5178)

Vând Dacia 1310, an 1998, cauciucuri noi, gri metal, stare foarte bună. Telefon 0743.490.846. (5177)

VÂNZĂRI ELECTRO

Vând TELEVIZOARE COLOR cu numai 1.500.000 lei. Garanție 1 an. Telefon 287404. (4821)

Vindem CASE de MARCAT, CÂNTARE ELECTRONICE și CONSUMABILE, strada I. L. CARAGIALE nr. 22. Telefon 272727; 282829. (4960)

Vând CASE de MARCAT FISCALE, CÂNTARE ELECTRONICE, str. STÂNJENEL 6. Telefon 279702; 0745.395.107, 0788.737.342. (4733)

Vindem ieftin CASE MARCAT + CÂNTARE ELECTRONICE. Telefon 211622; 0744.507.898; 0723.529.369, str. Ștefan Cicio-Pop, nr. 9. (4452)

Vindem CASE MARCAT FISCALE, CONSUMABILE, CÂNTARE ELECTRONICE, str. VICENȚIU BABEȘ nr. 22A. Telefon 211211, 0745.669.550. (4838)

(Continuare în pag. 13)

(Urmare din pag. 12)

Vând MAȘINĂ AUTOMATĂ DE SPĂLAT, CONGELATOR, COMBINĂ FRIGORIFICĂ, foarte ieftin și garanție. Telefon 275277. (4148)

Vindem ieftin și în rate, ELECTROCASNICE second-hand (TV, MAȘINI DE SPĂLAT, FRIGORIFICE); MOBILIER NOU, ANVELOPE. Arad, telefon 259339, 0744.706.321, Lipova 563027. (4379)

Vând APARATE CAFEA SAECO. Telefon 0746.160.010. (4850)

Vând CUPTOR ELECTRIC pentru pâine și specialități, franțuzesc, 3500 EU. Telefon 0742.218.693. (4902)

Vindem, la prețuri de importator: TV, MAȘINI SPĂLAT, FRIGORIFICE, ANVELOPE. Telefon 369090, 0743.662.845. (5075)

Vând VITRINĂ FRIGORIFICĂ orizontală, 7 m. Telefon 415108, 0744.555.327. (5075)

Vând televizor Thomson, diagonala 72 cm. Telefon 0743.357.706. (5148, 49)

Vând mașină spălat Alba Lux, mașină de găurit, incubator pui, antenă parabolică, motoare electrice, casetofon mașină, telecomandă universală. Telefon 0743.912.571. (5160)

Vând CÂNTARE MECANICE, ELECTRONICE, CASE MARCAT (leu greu). Telefon 281020. (5166)

VÂNZĂRI DIVERSE

Vând BOLȚARI TERMOIZOLANȚI beton și zgură cărămidă, omologați, diferite dimensiuni și STÂLPI ORNAMENTALI 0,80 cm, la cele mai mici prețuri. Telefon 283683, 0722.621.600, 0722.870.752. (1963)

Vindem ieftin garnituri pat, plapume și perne lavabile. Telefon 280809. (4768)

Vând un birou nou, pentru calculator, modern, un birou pe colț cu modul, o bibliotecă cameră, două corpuri de bucătărie, masă bucătărie și o masă TV pe colț. Telefon 0744.552.140. (4980)

Vând PLASĂ GARD ZINCATĂ - 35.000 lei/kg; TABLĂ ZINCATĂ 0.4x1000x2000, 270.000 lei/coală, CUIE - 30.000 lei/kg; RABITZ 50.000 lei/kg; toată gama de SÂRME; ELECTROZI, COTURI și BURLANE FUM - 45.000 lei/buc, etc. Str. Vrabiei, nr. 4. Telefon 289997, 0744.289.997, 0721.474.980, www.garduri.ro (4900)

Vând BALAST, NISIP, la domiciliul clientului. Telefon 0745.272.375. (4502)

Vând garaj autorizat, zona Miron Costin-BCR, (beton, canal, electrificat), 2.000 Euro, negociabil. Telefon 0744.583.595. (2437)

Vând SIROCOL WEBASTO nou și piese de schimb. Telefon 0746.854.333. (4753)

Vând termotecă VAILLANT, second hand, 200 Eu. Telefon 0766.722.173. (4867)

Vând BORHOT DE BERE pentru furajarea animalelor, în cantități nelimitate. Telefon 0744.621.433. (4731)

Vând FIER BETON OB 19.500 lei/ kg, P.C. 20.000 lei/ kg, str. Independenței nr. 7, Bujac. Telefon 273785, 0745.320.938. (UTA, 245)

Vând semănătoare porumb 6 rânduri, cu azot. Telefon 0745.288.112, 0724.159.999. (4864)

Vând 2 holuri piele 3-2-1 măuță, diferite piese, bufete, scaune lemn masiv și 2 geamuri termopan 1,90/1,40. Telefon 0723.446.566. (4908)

Vând combină frigorifică Gorenje, din 2003, 8 milioane și canapea extensibilă din piele, bej, nouă, 12 milioane; lichidez gospodărie. Telefon 232424. (4817)

Vând încărcător frontal Hanomag, motor Mercedes 6 linie, cupă cereale și cupă balastieră și piese rezervă. Telefon 0745.962.386. (Ag. Sântana, 60)

Vând vițea roșie, 220 kg, 8.000.000 lei. Telefon 382044. (5014)

Vând urgent dormitor nou. Informații telefon 0745.311.383. (5031)

Vând urgent, ieftin, negociabil, gheretă metalică, fără loc, demontabilă 10m/5m. Telefon 0721.366.856. (5050)

Vând garaj zidit, canal, curent electric, str. Banu Mărăcine, 2.900 Eu. Telefon 0744.784.910. (5067)

Vând 150 de capre, localitatea Drauț, familia Olari. Telefon 371719. (5066)

Vând CIMENT SACI, 150.000 lei/bucata. Telefon 0788.706.043, 0740.047.129. (4931)

Vând OȚEL BETON, PLASĂ SUDATĂ, 19.500 lei/kg. Telefon 0788.706.043, 0740.047.129. (4931)

Vând 2 papagali pereche „Păsările Dragostei" cu cușcă nouă, modernă. Telefon 284927; 0722.519.685. (5108)

Vând fân lucernă, preț la vedere. Conop, telefon 0745.320.929. (Ag. Lipova, 69)

Vând plug, grapă din fier și semănătoare porumb 2 rânduri, tracțiune animală și loc casă Cladova, 800 mp. Informații telefon 265415. (5105)

Vând colțar și cameră combinată, preț la vedere. Telefon 0740.248.706, zilnic. (5101)

Vând fân de ovăz verde. Telefon 276003, 372083. (5025)

Vând țarc nou pentru copil. Telefon 276003. (5025)

Vând baloți de lucernă și fân. Telefon 533314. (5058)

Vindem UTILAJE pentru TÂMPLĂRIE PVC, la prețuri accesibile, PROFILE PVC, ACCESORII. Telefon 276441 sau 0740.604.812. (5115)

Vând CONTAINER (birou mobil) cu 2 INTRĂRI, 30 mp, cu sau fără MOBILIER, cu CONTOR CURENT, preț negociabil. Telefon 0742.454.709. (5146)

Vând NISIP, BALASTRU, PIATRĂ cu autoturism 16 tone. Telefon 0723.547.364. (5144)

Vând vin alb de Baratca, sec și demidulce. Telefon 285566. (5168)

CUMPĂRĂRI TERENURI, IMOBILIARE

Cumpăr teren intravilan în suprafață de aproximativ 1.500 mp, aproape de utilități, exclus periferii, pentru construcție. Telefon 0746.166.544. (4951)

CUMPĂRĂRI AUTO

Cumpăr DACIA 1300, 1310 cu numere noi. Telefon 0723.045.296. (5063)

CUMPĂRĂRI DIVERSE

Cumpăr mărci germane, preț foarte bun. Telefon 240990; 0721.512.555. (4700)

Cumpăr grâu. Telefon 0745.130.329 și 0788.285.802. (4314)

Cumpăr pene de gâscă vechi și noi. Telefon 210480. (4674)

Cumpăr mărci germane, preț 1 DM - 15.000 lei. Telefon 0744.348.173. (4978)

Cumpăr pene noi și vechi. Informații 210863, 0743.983.323. (5010)

LOCURI DE MUNCĂ

A.M. CENTER angajează VÂNZĂTOARE PRODUSE I.T., cu experiență. C.V. la e-mail amcenter@rdslink.ro (5056)

„SIRE", cu sediul în Arad, Calea ZIMANDULUI, FN, angajează MUNCITOARE pentru ASAMBLĂRI ELECTRO-MECANICE. Informații telefon 218747. (3151)

C.P.I. SECURITY angajează PERSONAL PAZĂ pentru magazin BILLA. Telefon 0742.383.245. (4626)

SOCIETATE COMERCIALĂ angajează PERSONAL pentru confecționare brațuri încălțăminte. Salariu atractiv. Telefon 0745.227.089. (4767)

Angajez AGENȚI IMOBILIARI, asigurăm salariu fix plus alte facilități. Telefon 0257/ 210464; 0788.466.797. (4766)

SC angajează MUNCITORI CALIFICAȚI și NECALIFICAȚI la punctul de lucru ȘOFRONEA. Salar atractiv, bonuri de masă, transport. Informații telefon 0257-416500. (4676)

Caut FAMILIE, eventual cu copii pentru o CASĂ TIP FAMILIAL, în SÂNTANA, buni organizatori, muncitori, cu dragoste pentru copii, studii minime pedagogice. Telefon 0742.057.812. (4866)

COZIRO PROD angajează CONFECȚIONERE kett. Informații telefon 255864, orele 8-17. (4886)

Angajez VÂNZĂTORI LEGUME-FRUCTE, stradali. Salar 5.000.000 lei. Informații 0257-218763; 0741.015.972. (4482)

EMMEBI angajează CUSĂTOARE cu experiență producție încălțăminte, salar atractiv. Telefon 272425; 0741.197.267 sau Gai, Abatorul Nou. (5083)

Angajăm OSPĂTARI cu experiență. Telefon 282272; 0722.284.415. (5086)

Angajez BARMANĂ. Telefon 235870 sau 0726.236.995, merită văzut localul. (5087)

Angajez VÂNZĂTOARE magazin alimentar. Telefon 257946; 0723.805.285; 0745.312.136. (5119)

SC angajează BUCĂTAR (femeie), experiență; AJUTOR BUCĂTAR FAST-FOOD. Telefon 0722.981.099. (5157)

Angajăm MUNCITORI NECALIFICAȚI. Telefon 0744.546.880. (5172)

Angajăm ELECTRICIAN FORȚĂ și ELECTRICIAN AUTO. Telefon 0788.318.580, 0788.340.777. (f.)

SC ATLASSIB SRL angajează AGENT DE TURISM: experiență activitate birou sau absolvent promoția 2004 (specializarea turism-servicii constituie avantaj), domiciliul Arad sau împrejurimi, cunoștințe operare calculator, permis conducere, telefon. Relații telefon 0269-224298, 0269-224101, 0269-224107 sau 0269-231012 int. 267, 388, orele 8-16, sau la sediul Agenției Atlassib, Arad, str. 6 Vânători, nr. 2. (5190)

Earn an EXTRA $250 USD part time! Work From Home! No Boss, No Office! Travel The World! Call, SMS or Email NOW: +36 20 245 0 230, presidentherbie@axelero.hu (5195)

PRESTĂRI SERVICII

Repar MAȘINI SPĂLAT AUTOMATE, domiciliul clientului. DEPLASARE GRATUITĂ, garanție 1 an. Telefon 274600. (p)

Repar MAȘINI SPĂLAT AUTOMATE, la domiciliul clientului. Deplasare GRATUITĂ. Telefon 275277. (4148)

Repar MAȘINI SPĂLAT AUTOMATE, la domiciliul clientului. Deplasarea gratuită. Telefon 241355. (3939)

„WES" test motor, electricitate, climatizare, frigo și sirocol, auto, VÂNZĂRI & SERVICE. Telefon 0746.854.333. (4975)

DIVERSE

Caut PERSOANĂ cu garanție imobiliară pentru un an (girant). Ofer pe loc 2.000-4.000 Euro recompensă. Telefon 0727.187.554; 0727.483.525. (4645)

PRIMĂRIA BELIU licitează pentru vânzare teren pentru căsuțe de vacanță în 28.03. 2005, ora 10, reluându-se licitația săptămânal, în caz de neadjudecare și licitează pentru închiriere 2 spații din clădirea dispensarului uman în 30.03.2005, ora 11. Telefon 322239. (Ag. Ineu, 84)

SOCIETATEA AGRICOLĂ „PĂDURENI", cu sediul în CHIȘINEU CRIȘ, str. Înfrățirii nr. 10, convoacă ADUNAREA GENERALĂ pe data de 9 martie 2005, ora 10. În caz de neprezentare a membrilor se reconvoacă pentru data de 16 martie 2005, ora 10. CONDUCEREA. (Ag. Criș, 112)

CRETĂ FORESTIERĂ, livrez la COMANDĂ și culori diferite. Telefon 0257-243171; 0744.989.898. (255, UTA)

SC AGROMEC SÂNTANA SA convoacă ADUNAREA GENERALĂ ORDINARĂ cu ordinea de zi: Raport C.A; Raportul Comisiei de Cenzori; Aprobarea Bilanțului contabil și a contului de profit și pierderi 2004; Aprobarea BVC 2005; Redefinirea cod CAEN, Restrângerea activității; Alegerea C.A; Diverse. Convocarea are loc în, 21 martie 2005, ora 10, la sediul unității. În cazul în care prezența acționarilor nu este statutară, se reprogramează pentru a doua zi, la aceiași oră și în același loc. Telefon 0257-462434. (61, Sântana)

SC „BABY BLUE GASS" SRL cu sediul în Arad, str. Războieni nr. 10, bl. C, ap. 5, telefon 0742.151.469, dorește să obțină autorizație de mediu pentru punctul de lucru din Arad, str. Bumbacului F.N., unde se desfășoară activitatea de comerț cu amănuntul al carburanților pentru autovehicule (cod CAEN 5050). Informațiile privind potențialul impact asupra mediului pot fi consultate la sediul Agenției de Protecția Mediului Arad, Bd. Dragalina nr. 16, telefon 0257-280331, telefon/fax 0257-280996. Observațiile publicului se primesc zilnic, la Secretariatul Agenției, timp de zece zile lucrătoare după data publicării prezentului anunț. (5182)

Primăria BELIU licitează pentru ÎNCHIRIERE Piața AGROALIMENTARĂ MICĂ, în data de, 30.03.2005, ora 11. Telefon 322268; 322239. (86, Ineu)

CONSILIUL LOCAL VĂRĂDIA DE MUREȘ organizează în data de 16 martie 2005, ora 10, a doua licitație în vederea ÎNCHIRIERII unui SPAȚIU pentru AMENAJARE FARMACIE și un SPAȚIU pentru PRESTĂRI SERBVICII. Relații telefon 417230. (5189)

CITAȚII

Se citează pârâtul VIRAG GHEORGHE cu domiciliul necunoscut, în proces cu reclamantul SECENI IOAN pentru uzucapiune, în dosar nr. 140/2005, cu termen de judecată la 18 martie 2005, ora 9, la JUDECĂTORIA LIPOVA. (4868)

TURISM

La 1.800.000 lei/pers. HOTEL „PARC" MONEASA și HOTEL „MONEASA" vă oferă „O SĂPTĂMÂNĂ DE REFACERE": cazare, mic dejun, o procedură tratament/zi; din 6 martie. Telefon 313044; 0722.290.457; 313151; 0723.217.150. (c.p. 1121/2005)

ÎNCHIRIERI

Închiriez apartament 2 camere, mobilate, Calea Romanilor, 130 Eu, plata anticipat. Telefon 218042, 0744.958.818. (4362)

Închiriez SPAȚIU BIROU, str. M. Eminescu (vis-a-vis Spitalul TBC), 6 Euro/mp. Telefon 0741.022.473. (4785)

Doresc să închiriez apartament 2 camere, nemobilat. Telefon 0722.130.355, 0741.678.391, 281340. (5018)

Ofer spre închiriat casă 3 camere, 2 băi, garaj, singur în curte, în Micălaca. Telefon 0723.723.519. (5082)

Închiriez SPAȚIU COMERCIAL, Vlaicu, lângă Fortuna, 150 mp. Telefon 0746.166.544. (4951)

Ofer spre închiriere apartament confort 2, Grădiște, plata anticipat. Telefon 0741.051.562; 233932. (p)

Dau în chirie apartament 3 camere, decomandat, mobilat, Aradul Nou. Telefon 278498. (5123)

Închiriez în Ineu, Republicii 62A, garsonieră, mobilată. Telefon 511423; 511693. (91, Ineu)

Închiriez SPAȚIU la șosea, Andrei Șaguna, 95 mp. Telefon 0745.619.680; 0257-212447. (5114)

Închiriez apartament confortabil la casă. Telefon 0746.548.863. (5170)

PIERDERI

Pierdut licență taxi, seria TX nr. 009299, eliberată de Autoritatea Rutieră Română - Agenția Arad, pe numele Paven Sorin Daniel. O declar nulă. (5057)

Pierdut chitanțierul de la 90450-90500, neștampilat, nepersonalizat, aparținând SC HELVETICA MILK SRL. Îl declar nul. (5029)

Pierdut carnet de șomer, eliberat de AJOFM Arad, pe numele Frlaus Milan. Îl declar nul. (5085)

Pierdut legitimație acces, eliberată de IMAR Arad, pe numele Popovici Gheorghe. O declar nulă. (5091)

Pierdut legitimație gratuită CFR, eliberată de AHN Arad, pe numele Varga Adrian Lucian. O declar nulă. (5096)

Pierdut carnet membru Cooperativa de Credit Mureșul Aradul Nou, pe numele Slach Emil. Îl declar nul. (5152)

Pierdut legitimație gratuită de transport în comun eliberată de CTP Arad pe numele Cojocariu Raul. O declar nulă. (5167)

Pierdut comunicare eliberată de DGFP Arad pentru SNP PETROM, Agenția Comercială Arad pentru CMEF ELKA 943 cu seria OT403100 și atribuit fiscal 000321. O declar nulă. (5171)

✝ DECESE ✝

Nemângâlați, împietriți de durere, anunțăm că inima celui care a fost

MARIAN AVRAM,
a încetat să mai bată, la 49 de ani.

Celui care pe pământ ne-a fost un minunat soț și tată, un om de o bunătate sufletească deosebită, îi aducem un ultim omagiu la Capela Cimitirului ETERNITATEA. Înmormântarea va avea loc duminică, 6 martie 2005, ora 14, de la CAPELA CIMITIRULUI ETERNITATEA. FELICIA - soție, RĂZVAN - fiu, îndurerați.

Cu durere în suflet, anunțăm decesul, la 85 de ani, a celui ce a fost soț, tată, bunic, străbunic iubitor

SZANDA
ANTAL VINCZE
din DOROBANȚI.

Înmormântarea va avea loc astăzi, ora 15, de la Capela Cimitirului Dorobanți. Familia îndoliată.

Inima celui, care a fost

CIORNEI
GRIGORE,

a încetat să mai bată la frumoasa vârstă de 64 ani. Bunătatea deosebită și noblețea sufletului vor rămâne mult timp în memoria celor care l-au cunoscut. Corpul neînsuflețitului și ceremonia înmormântării va avea loc la SINTEA MARE, astăzi, 5 martie 2005, ora 13. Dumnezeu să-l odihnească în rândul celor drepți! Soția MARIA, copiii, ginerele, nurorile și nepoții.

Cu adâncă durere în suflet anunțăm încetarea din viață a celui care a fost

ARDELEAN
LUCA - LIVIUS,

în vârstă de 56 ani. Înmormântarea va avea loc astăzi, 5 martie 2005, ora 14, de la domiciliul din comuna MACEA nr. 76. Dumnezeu să-l odihnească în pace! Veșnic îndoliați, fratele GHEORGHE, nepoata ALINA și cuscrii, familia MORODAN, din CURTICI.

Cu adâncă durere în suflet anunțăm încetarea din viață, a celei care a fost cea mai bună soție, mamă și bunică,

MARIA MORARU,
în vârstă de 71 ani.

Înmormântarea va avea loc duminică, 6 martie, ora 14, la Cimitirul Aradul Nou, Sector Ortodox. Soțul, fiul și nepoții.

Cu adâncă durere în suflet anunțăm încetarea din viață a celui care a fost soț, tată, socru, bunic,

TULCAN VASILE,
în vârstă de 56 ani.

Înmormântarea va avea loc duminică, 6 martie 2005, ora 13, de la domiciliul din Arad, str. Trenului nr. 180, la Cimitirul Ortodox Grădiște. Familiile îndoliate.

(Continuare în pag. 14)

(Urmare din pag. 13)

† CONDOLEANȚE †

Colectivul Facultății de Inginerie Alimentară, Turism și Protecția Mediului din cadrul Universității „AUREL VLAICU" este alături de familia îndurerată, la trecerea în neființă a celui care a fost

Șl. drd. SILVĂȘAN DUMITRU DOREL.

Dumnezeu să-l odihnească în pace!

Colectivul societății „Petrom-Nădlac" este alături de doamna FELICIA AVRAM în greaua încercare pricinuită de decesul soțului

AVRAM IOAN MARIAN, directorul economic al societății.

Sincere condoleanțe! Dumnezeu să-l odihnească în pace!

Un ultim omagiu bunului meu ginere,

MARIAN AVRAM,

plecat prea devreme dintre noi. Nu voi uita niciodată bunătatea și noblețea sufletului tău! Dumnezeu să te odihnească în pace! FLORICA BORDEA. (p)

Transmitem respectuoase condoleanțe colegei noastre, doamna FELICIA AVRAM, împărtășindu-i durerea și fiindu-i alături în împrejurarea de profundă tristețe marcată de decesul soțului său. Consiliul de Administrație al S.C. „I.M.A.R." S.A. ARAD. (f.)

Ne alăturăm cu pioșenie și adâncă tristețe, durerii împărtășite de familia îndoliată a colegei noastre, doamna FELICIA AVRAM, în urma dispariției soțului domniei sale. Comitetul de direcție al S.C. „I.M.A.R." S.A. ARAD. (f.)

Cu adâncă mâhnire și profundă compasiune mă alătur durerii încercate în aceste momente de colega mea, doamna FELICIA AVRAM, cauzată de pierderea soțului său. Sincere condoleanțe! Ing. ANDREI GRECU, director general S.C. „I.M.A.R." S.A. ARAD. (f.)

Puternic impresionați de dureroasa pierdere a soțului său, ne alăturăm cu compasiune și delicată înțelegere, colegei noastre, doamna FELICIA AVRAM, asigurând-o de întregul nostru suport emoțional pentru depășirea acestor clipe de profundă mâhnire și veșnică nemângâiere. Sincere condoleanțe! Familia SIMION, din Arad. (f.)

Ne luăm un ultim rămas bun de la cel care a fost prietenul nostru adevărat,

MARIAN AVRAM.

Suntem alături de FELICIA și RĂZVAN, la durerea pricinuită de despărțirea de soțul și tatăl drag. Dumnezeu să-l odihnească în pace! Familia BORLEA. (p)

Ne alăturăm durerii prietenei noastre FELICIA și fiului RĂZVAN, acum, când se despart pentru totdeauna de iubitul lor soț și tată,

MARIAN AVRAM.

Să-i fie țărâna ușoară! Familia ROȘU. (p)

De azi, suntem mai triști, mai necăjiți, mai puțini cu un prieten, cu un suflet prea repede urcat la cer... Rămânem cu amintiri frumoase și cu iluzia unei revederi printre îngeri. Dormi în pace,

MARIAN AVRAM,

prietenul nostru bun și adevărat. Domnul să te aibă în pază! MARIA și GABI MITROI. (5198)

MARIAN,

te-ai grăbit să faci saltul dincolo, lăsându-ne cu sufletele pustiite. FELICIA și RĂZVAN, sunt alături de voi, în marea voastră durere. LAURA ILINCA.

Dragă RĂZVAN, noi, colegii tăi din clasa a VIII-a A, Colegiul Național „ELENA GHIBA BIRTA" ARAD, împreună cu domnul diriginte, suntem alături de tine și familia ta, acum, când te desparți de iubitul tău tată,

MARIAN AVRAM.

Dumnezeu să-l odihnească în pace! (5200)

Suntem alături de tine, RĂZVAN și de mama ta, la marea durere care vă încearcă, prin despărțirea de tatăl și soțul drag,

MARIAN AVRAM.

Vă vom fi mereu alături! Vlad Obreja și părinții.

Suntem alături de familia CIORNEI VIOREL și ELENA în marea durere pricinuită de pierderea tatălui. Dumnezeu să-l odihnească în pace! Sincere condoleanțe! MIHAELA și LICĂ.

Lacrimile care ne-au inundat inima nu pot stinge durerea care ne-a copleșit la plecarea în veșnicii, atât de devreme, a iubitului nostru fiu

HAN ION ȘTEFAN.

Nădejdea noastră este ca Dumnezeu să fie bun în ce va urma cu noi, cu iubita noastră noră ICA și cu iubitul nostru nepot ALEX. Părinții îndurerați IOAN și OLIVIA HAN. (5109)

Durerea neașteptată ne-a zdrobit inima, iar lacrimile nu sunt destule pentru a o potoli. Regretăm nespus plecarea spre alte țărmuri a celui care a fost iubit frate și unchi

HAN ION ȘTEFAN.

Sora DORINA și nepoata DALINA. (5109)

Mi-e inima prăbușită de durerea plecării spre veșnicii, atât de devreme, a iubitului meu frate

HAN ION ȘTEFAN.

Lacrimile și suspinele nu ne pot potoli necazul. Fratele TIBI, cumnata FLORENTINA, nepoții ROMINA, LUCIAN și PAUL. (5109)

Un gol imens a rămas în inimile noastre la plecarea în eternitate a iubitului nostru frate, cumnat și unchi

HAN ION ȘTEFAN.

Suspinele și lacrimile nu pot înlocui pierderea suferită de sora AURORA, cumnatul CRINEL și nepoatele ADINA, CRISTINA și CARMINA. (5109)

Pierderea pricinuită de plecarea în veșnicii, atât de devreme, a fratelui meu

HAN ION ȘTEFAN

este de nemăsurat. Lacrimile și suspinele nu pot stinge durerea noastră. Fratele IOSIF, MIHAELA și nepoții RĂZVAN și RAUL. (5109)

Cu inima în lacrimi regretăm plecarea dintre noi, prea devreme, a celui care ne-a fost un foarte bun și iubit frate, cumnat și unchi,

HAN ION ȘTEFAN.

Sora MONICA, cumnatul DAN și nepotul SERGIU. (5109)

Despărțirea de iubitul nostru frate, cumnat și unchi

HAN ION ȘTEFAN

a venit mult prea devreme, rănindu-ne adânc inimile. Lacrimile nu sunt de ajuns să le vindece. Sora MARIANA, cumnatul NELU, nepoții TITUS și ADRIANA. (5109)

Din buchetul ființelor dragi mie, s-a mai stins una, în floarea vârstei,

HAN ION ȘTEFAN.

Dumnezeu, care în bunătatea Lui știe să mângâie, să fie Stâlpul, Scutul și Sprijinul vostru, dragii mei ICA și ALEX. Condoleanțe! DOINA GANCEA. (5109)

Suntem alături de familia VASILESCU în greaua suferință pricinuită de dispariția fulgerătoare a celui care a fost

MIRCEA VASILESCU,

un om minunat, un prieten sincer, sufletul echipei noastre de fotbal, a cărui veselie, dăruire și căldură sufletească nu o vom uita niciodată. Prietenii din echipă. (5174)

Sinceră compasiune și pios omagiu familiei îndurerate GEORGETA și LADISLAU SZANDA din CURTICI, la decesul tatălui drag. Cristian, Florica, Bujor Cândea. (5141)

Pe aripi de ghiocei a plecat la ceruri sufletul blând a celei care a fost

BĂLULESCU OLGA.

Sincere condoleanțe doamnei SĂLĂJEAN și familiei STERIAN. Dumnezeu s-o odihnească! Florica, Romana și Liviu Gaica. (5142)

Suntem alături de colegul nostru ARDELEAN GHEORGHE în clipele grele pricinuite de decesul fratelui

LUCA.

Sincere condoleanțe! Colegii de la ROMCONTROL ARAD. (5153)

În aceste momente de grea încercare sufletească pricinuită de trecerea în neființă a celui care a fost

MONE CORNEL,

suntem alături de mătușa MARICA și verișorul DANIEL. Dumnezeu să-i dea odihnă veșnică! Fratele ION și nepoții cu familia. (5162)

Rămas bun dragului nostru vecin și prieten

NELUȚU HAN.

Dumnezeu să te odihnească în pace și să-i aibă în pază pe ICA și ALEX. Cu durere în suflet RĂZVAN, CORINA, MARIA și NELU LIVINSCHI. (5173)

Rugăm pe bunul Dumnezeu să mângâie pe cei întristați prin pierderea celui drag

HAN ION ȘTEFAN.

Familia Ardelean Gheorghiță, Chișineu-Criș. (115, Criș)

Regrete eterne și un ultim omagiu mătușii,

MARIOARA MORARU,

din partea nepoatei PĂCALĂ NINA. (5187)

Pios omagiu și neștearsă amintire la plecarea din viață a surorii mele dragi,

MARIOARA MORARU, născută DINU,

sunflet bun și generos. Dumnezeu să te ocrotească și să ierte! Sora ta NINA, îndurerată. (5188)

Suntem alături de ALINA și DOINA în greaua încercare pricinuită de decesul tatălui, soțului,

MIRCEA VASILESCU.

Dumnezeu să-l odihnească în pace! Sincere condoleanțe familiilor îndoliate! Familia dr. FLORIN ALB. (5197)

Suntem alături de familia MORARU AUREL, în marea durere pricinuită de decesul soției

MARIA.

Dumnezeu să o odihnească în pace! Sincere condoleanțe din partea familiei ONIȚĂ. (5201)

† COMEMORĂRI †

De tine

DANI

ne este dor/ Din flori ți-am face un covor/ Pe el să te întorci acasă/ Azi, 33 de ani tu ai fi împlinit/ Dar Creatorul te-a chemat la cer/ Să fii acolo lângă El. Te vom plânge mereu, soția FLORI și fiica DAIANA. (5104)

La trecerea a 6 luni de la dispariția celei care a fost mamă, bunică și soție

IULIANA LEURZEANU

durerea nemărginită nu a fost atenuată. Dumnezeu s-o odihnească-n pace! Familiile OPREA și LEURZEANU. (5099)

Se împlinesc 6 săptămâni de la trecerea în neființă a scumpului nostru soț, tată și bunic

ONICA DUMITRU.

Fie-i țărâna ușoară! Nu te vom uita niciodată! Parastasul de pomenire va avea loc astăzi, 5 martie, ora 12, la Biserica din Micalaca Veche. Familiile veșnic îndurerate: ONICA, ȚUCUDEAN și IANCU. (4990)

Păstrăm viu chipul dragilor noștri părinți, bunici, frați, unchi

CIOARA ANA
CIOARA IOAN
CIOARA IONEL
CIOARA AUREL.

Comemorăm trecerea lor în veșnicie duminică, 6 martie 2005, la Biserica Ortodoxă Grădiște. Dumnezeu să-i odihnească! Familia FRENȚ. (5043)

O floare, o lacrimă și un pios omagiu pentru

GÂL PETRU,
din ANDREI ȘAGUNA,

la 11 ani de la trecerea în eternitate. Dumnezeu să-l odihnească! Familia îndurerată. (5080)

Lacrimi și flori pe mormântul tău, scumpul nostru soț, tată și bunic

GHEORGHIEȘ GHEORGHE,
din CINTEI,

la împlinirea a 8 ani de la trecerea în neființă. Dumnezeu să te odihnească în pace! Familia îndurerată. (Ag. Criș, 110)

Pioasă aducere aminte pentru părinții și bunicii noștri. Familia ROȘU IOAN, STELIAN VALENTIN și SILVIA. (Ag. UTA, 248)

Pios omagiu, o floare și o candelă mereu aprinsă în amintirea dragului nostru

dr. AMBRUȘ REMUS,

la 4 ani de la dureroasa despărțire. Dumnezeu să te odihnească în pace! Familia. (5165)

O lacrimă și o floare pentru cel care a fost

LIVIU SEMLECAN

și care mâine, 6 martie, ar fi împlinit 49 ani. Dumnezeu să te odihnească în pace! În veci nemângâiați: mama, fiul, fratele, surorile, cumnații și nepoții. (5183)

Mâine, 6 martie 2005, se împlinesc 16 ani de când scumpul nostru tată, soț,

CSEGEZI IOSIF

a plecat dintre noi, după o lungă și grea suferință. Nu te vom uita niciodată. Fiul IOJI și soția VIORICA cu familia. (Ag. UTA, 241)

Azi, 5 martie 2005, se împlinesc 10 ani de la trecerea în neființă a scumpei noastre soacră, bunică și străbunică

NEGRU EUGENIA.

Te vom plânge neîncetat. Familia JIVA din ȘTEI și familia MIHUȚ din ARAD. (4748)

Pios omagiu, eternă amintire dragului nostru

RADA MARIN,

la împlinirea a 7 ani de la trecerea la cele veșnice. Parastasul de pomenire duminică, 6 martie 2005, ora 12, la Biserica Ortodoxă din orașul LIPOVA. Nu te vom uita niciodată! Soția, fiica, ginerele, nepoata și rudele. (4081)

Dragă

CLAUDIA,

duminică este 6 martie, ar fi fost ziua ta, îți dăruiesc o lumânare, o floare, stropite cu lacrimile mele. Dumnezeu să te odihnească în pace! Mama și familia. (5153)

Se împlinesc azi, 5 martie, doi ani de când a trecut în neființă cea care a fost scumpa noastră soră, cumnată și mătușă

ing. COSTAȘ SIDONIA.

Dumnezeu s-o odihnească! Familia TORNEA LUCIAN.

Lacrimi și flori pe tristul mormânt al soțului, fiului, fratelui, cumnatului

BACIȘ ȘTEFAN,

la împlinirea a șase săptămâni de la deces. Parastasul va avea loc duminică, 6 martie, ora 12, la Biserica din Calea 6 Vânători. Familia BACIȘ. (5158)

Se împlinesc 6 săptămâni de la trecerea în eternitate a scumpei mele fiice, la numai 50 de ani,

DORINA MĂCEAN (SALIMBENI),

din ITALIA. S-au scuturat toți trandafirii/ S-a scuturat și floarea ta/ Rămas-a dorul și suspinul/ Pentru draga mama ta/ Se duse floarea vieții tale/ Prea repede s-a veștejit/ Rămas-a în urmă numai jale/ Pentru cei ce te-au iubit. Mama ANI, soțul ENZO, fiica MELANIA, cu soțul ȘTEFAN și nepoții LAURENȚIU și ALESIA și fiul ROBERTO. Dumnezeu să te odihnească în pace! Parastasul are loc duminică, 6 martie, la ora 12, la Biserica din strada Renașterii din Micalaca. (4899)

† SERVICII FUNERARE †

RO STYL COMPANY
Servicii Funerare
magazine deschise și noaptea
Arad, Str. M. Eminescu 22
(peste drum de Artex)
tel. 214.422
Arad, Calea Victoriei 31
(lângă Strungul)
tel. 228.909; 0744.690.121
OFERĂ:
- Sicrie și accesorii funerare
- Transport funerar cu mașini speciale în țară și străinătate.

GRATUIT: Transportul sicriului la domiciliu în Arad.

REDUCERE 40% LA SICRIU clienților care fac spălat, îmbrăcat, formolizat și transport cu firma noastră.

PLATA ȘI DUPĂ ÎNCASAREA AJUTORULUI DE ÎNMORMÂNTARE

IN MEMORIAM "KUKI"
SERVICII FUNERARE COMPLETE
Str. M Eminescu Nr.4 în curte
Tel: 211.929 - 0723.343.964
MAGAZIN DESCHIS LA ORICE ORĂ
OFERĂ:
- **SICRIE** 10 modele de la 900.000 - 3.400.000
- **SICRIE LUX** 6 modele de la 3.600.000-22.500.000

Mânere. Șuruburi, prosoape, lumânări, colaci și colivă
- **LENJERIE** 10 modele de la 350.000 - 2.000.000

Apelând la serviciile noastre (spălat, îmbrăcat, formolizat și transport) BENEFICIAȚI DE 20% REDUCERE LA SICRIU

GRATUIT Transportul sicriului la domiciliu
Transport Intern și Internațional
Se poate plăti și după ridicarea ajutorului de înmormântare

ROMÂNIA - JUDEȚUL ARAD
CONSILIUL JUDEȚEAN

HOTĂRÂREA Nr.30 din 25.02.2005 privind majorarea tarifelor la transportul în comun de călători cu autobuzele Companiei de Transport Public Arad

Consiliul Județean Arad,
Având în vedere:
- prevederile Legii privind Codul Fiscal nr. 571/2003;
- prevederile Hotărârii Guvernului României nr. 44/2004 pentru aprobarea Normelor metodologice de aplicare a Legii nr.571/2003 privind Codul Fiscal;
- prevederile Ordonanței Guvernului României nr. 45/2003 privind finanțele publice locale;
- prevederile Legii administrației publice locale nr. 215/2001;
- prevederile Ordonanței Guvernului României nr. 86/2001 privind serviciile de transport public local de călători art.19;
- Normele Metodologice nr. 46260/1993, privind asigurarea funcționalității activității de transport în comun de călători;
- Adresa SC Compania de Transport Public SA Arad nr.414/13.01.2005 privind necesitatea majorării tarifelor de transport public de călători cu autobuzele;
- referatul nr. 134/08.02.2005 al Directiei Economice al Consiliului Județean Arad cu privire la majorarea tarifelor la transportul de călători cu autobuzele;

În temeiul art.109 din Legea nr.215/2001 privind administrația publică locală

HOTĂRĂȘTE:

Art.1.- Se aprobă tarifele la transportul de calatori în comun cu autobuzele potrivit anexelor 1 si 2 la prezenta hotărâre. Noile tarife urmează a se aplica începând cu data de 1 martie 2005.

Art.2.- Prezenta hotărâre se comunică la:
- Prefectura Judetului Arad;
- SC Compania de Transport Public SA Arad.
- Direcția Economică a Consiliului Județean Arad.

PREȘEDINTE arh. Gheorghe Seculici
SECRETAR GENERAL AL JUDEȚULUI ARAD Ioan Silaghi

ANEXA 1 LA HCJA NR.30/25.02.2005

TARIFE PENTRU TRANSPORTUL CU AUTOBUZELE C.T.P. URBAN-JUDET, PREURBAN SI INTERURBAN

Transport calatori pe baza de	Tarif (lei) BILET	ABONAMENT întreg	1 săpt.	2 săpt.	OBS.
1	2	3	4	5	6
Transport urban, judet	7,500	150,000	55,000	100,000	60 cal/luna
La distanta : 0,1 - 5 km		230,000	85,000	150,000	42 cal/luna
	11,500	350,000	110,000	200,000	60 cal/luna
5,1 - 10 km		450,000	150,000	275,000	42 cal/luna
	23,000	660,000	210,000	390,000	60 cal/luna
10,1 -15 km		650,000	210,000	410,000	42 cal/luna
	32,000	940,000	280,000	520,000	60 cal/luna
15,1 - 20 km		780,000	260,000	490,000	42 cal/luna
	40,000	1,100,000	340,000	650,000	60 cal/luna
20,1 - 25 km		880,000	300,000	560,000	42 cal/luna
	45,000	1,250,000	410,000	770,000	60 cal/luna
25,1 - 30 km		980,000	330,000	610,000	42 cal/luna
	54,000	1,340,000	420,000	820,000	60 cal/luna
30,1 - 35 km		1,100,000	360,000	680,000	42 cal/luna
	60,000	1,500,000	490,000	950,000	60 cal/luna
35,1 - 40 km		1,160,000	410,000	830,000	42 cal/luna
	64,000	1,650,000	560,000	1,070,000	60 cal/luna
40,1 - 45 km		1,220,000	440,000	870,000	42 cal/luna
	67,000	1,770,000	590,000	1,130,000	60 cal/luna
45,1 - 50 km		1,280,000	460,000	890,000	42 cal/luna
	71,000	1,890,000	620,000	1,200,000	60 cal/luna
50,1 - 55 km		1,340,000	490,000	940,000	42 cal/luna
	74,000	1,950,000	670,000	1,280,000	60 cal/luna
55,1 - 60 km		1,400,000	500,000	950,000	42 cal/luna
	76,000	2,010,000	710,000	1,340,000	60 cal/luna
60,1 - 65 km	78,000	1,590,000			42 cal/luna
65,1 - 70 km	80,000	1,710,000			42 cal/luna
70,1 - 75 km	82,000	1,830,000			42 cal/luna
75,1 - 80 km	83,000	1,960,000			42 cal/luna
80,1 - 85 km	84,000	2,080,000			42 cal/luna
85,1 - 90 km	86,000	2,200,000			42 cal/luna
90,1 - 95 km	88,000	2,320,000			42 cal/luna
95,1 - 100 km	90,000	2,440,000			42 cal/luna
100,1 - 110 km	96,000				
110,1 - 120 km	102,000				
120,1 - 130 km	105,000				
130,1 - 140 km	110,000				
140,1 - 150 km	112,000				
150,1 - 160 km	114,000				
160,1 - 170 km	116,000				
Bil. supratxaxa interurban	500,000				
Bil. Suprataxa, copii sub 14 ani	250,000				
Amenda comportare necivilizata	500,000				

1 - Procesul verbal, pentru calatorii care nu-si achita biletul de suprataxa sau amenda pentru comportare necivilizata, pe loc, se va incheia la valoarea de 1.000.000 lei.

2 – Conform OG nr. 2/ 12 iulie 2001 copiii sub 14 ani nu raspund contraventional, iar pentru contraventiile savarsite biletul de suprataxa se reduce la jumatate

ANEXA 2 LA HCJA NR.30/25.02.2005

TARIFE PENTRU TRANSPORTUL URBAN DE CALATORI CU AUTOBUZUL

	Tarif (lei)	Obs
I. Transport calatori pe baza de bilet		
- transport urban	11,000	
II. Transport călători pe baza de abonament		
1. Transport pe baza de abonamente integrale		
- abonament 1 linie urbana	320,000	
- abonament 2 linii urbane	460,000	
- abonament toate liniile urbane	650,000	
- abonament toate liniile urbane si 1 linie suburbana	1,280,000	
- abonament nenomonalizat 1 linie urbana	460,000	
- abonament nenomonalizat 2 linii urbane	800,000	
- abonament nenominalizat toate liniile urbane	1,040,000	
- abonament nenomin.toate liniile urbane + suburbane	1,950,000	
2.Transport pe baza de abonamente săptaminale		
- abonament 1 linie urbana	110,000	
- abonament 2 linii urbane	200,000	
3.Transport pe baza de abonamente la 2(doua) săptamani		
- abonament 1 linie urbana	210,000	
- abonament 2 linii urbane	350,000	
4.Transport călători pe baza de abonament lunar redus 50% pensionari		
- abonament 1 linie urbana	160,000	
- abonament 2 linii urbane	230,000	
- abonament toate liniile urbane	325,000	
5.Transport călători pe baza de abonament lunar redus 15% pensionari		
- abonament 1 linie urbana	48,000	
- abonament 2 linii urbane	69,000	
- abonament toate liniile urbane	97,500	
6.Transport pe baza de abonament săptăminal redus 50% pensionari		
- abonament 1 linie urbana	55,000	
- abonament 2 linii urbane	100,000	
7.Transport pe baza de abonament săptăminal redus 15% pensionari		
- abonament 1 linie urbana	16,500	
- abonament 2 linii urbane	30,000	
III. Legitimatii călăt .ptr.1 zi valabil toate liniile urbane	40,000	
IV.Bilete suprataxa	500,000	
V. Bilete suprataxa copii sub 14 ani	250,000	
VI.Amenda comportare necivilizata (galagie, mizerie, etc)	500,000	

Nota: Procesul verbal, pentru calatorii care nu-si achita biletul de suprataxa sau amenda pentru comportare necivilizata, pe loc, se incheie la 1,000,000 lei.

2- Conform OG nr. 2/ 12 iulie 2001 copiii sub 14 ani nu raspund contraventional, iar pentru contraventiile savarsite biletul de suprataxa se reduce la jumatate.

(c.910/2005)

MANITOBA TEX *angajează personal pentru postul de* **OPERATOR MASINĂ - IMPRIMAT**

Textile Production - Printing and Embroidery

Se cer studii medii, stagiul militar satisfăcut iar cunoasterea lb. engleze constituie un avantaj.
Cei interesati sunt rugati să trimită CV prin postă la O.P. 3 Arad, C.P. 152 prin fax la nr. 0257-281322 sau la sediul firmei noastre din Zona Industrială.

(nr.m/0.3.2005)

Daca esti o persoana dinamica, inteligenta, comunicativa, serioasa, organizata si nu numai si cauti un loc de munca corespunzator pretentiilor tale in care sa-ti poti pune in valoare calitatile personale atunci trimite-ne un CV

VANZATOR - GESTIONAR
- studii minim 12 clase
- cunostinte operare calculator Word, Excell

TEHNICIAN SERVICE centrale termice
- de preferat studii tehnice superioare (TCM, MH, Instalatii)
- posesor permis cat. B
- cunostinte operare calculator Word, Excell
- aptitudini practice

(COM.03.2005)

ASIGURAM:
- specializare in domeniul tehnic si comercial
- contract individual de munca
- pachet salarial atractiv + bonificatii pentru performanta
- climat de lucru dinamic si placut in cadrul unui colectiv tanar
- posibilitati de perfectionare si de avansare

ATI Alexa Total Instal

Candidatii vor trimite C.V. + S.I. + poza la fax: 284.940, sau E-mail: alexa@alexa.ro informatii la telefon 0744.62.63.88

SC Combi Spedition
(fosta România Combi SA)

ANGAJEAZĂ:
Șef Birou Expediții în Transporturi

CONDIȚII:
- studii superioare,
- persoană dinamică, comunicativă
- spirit organizatoric,
- cunoașterea unei limbi de circulație internațională,
- experiența în domeniu, pozitiv acumulată, constituie un avantaj.

INFORMAȚII LA TELEFON: 0257/255.532.

(0790909)

electrica s.a. **S.D.F.E.E. Arad**

ORGANIZEAZĂ în data de 17.03.2005 orele 10 la sediul din Arad, B-dul Iuliu Maniu nr. 65-71,

CONCURS pentru ocuparea următoarelor posturi:

Un post de **ELECTRICIAN EXPLOATARE rețele electrice** *în cadrul Formației de Lucru Exploatare Pecica*
Un post de **ELECTRICIAN EXPLOATARE stații electrice** *în cadrul Centrului de Exploatare 110 kV Arad*

Condiții pentru ocuparea postului:
- studii: liceale sau profesionale de specialitate
- domiciliul în localitatea Pecica (sau în localități limitrofe), respectiv în municipiul Arad

ÎNSCRIERILE LA CONCURS SE FAC PÂNĂ ÎN DATA DE 14.03.2005.

ACTELE NECESARE PENTRU ÎNSCRIERE, TEMATICA, BIBLIOGRAFIA și informații suplimentare se pot afla de la Compartimentul Gestiune Personal, telefon 205.712. (com./02.2005)

S.C. ICIM ARAD S.A. ANGAJEAZĂ

- **INGINER CONSTRUCTOR:** construcții civile și industriale - pentru execuție
- **INGINER CONSTRUCTOR:** pentru compartimentul Managementul Calității
- **INGINER CONSTRUCTOR:** construcții civile și industriale - pentru compartimentul Controlul Calității
- **SUDORI**
- **DULGHERI**

CERINȚE: - Studii de specialitate de lungă durată
prezintă avantaj: ▪ *autorizație Controlor de Calitate în domeniul construcțiilor civile și industriale* ▪ *curs/experiență în domeniul Managementul Calității*

CV și scrisoarea de intenție se depun la sediul societății Arad: C. A. Vlaicu nr. 57. fax 0257-289650, sau email icim@rdsar.ro.

(0790912)

Administratorul Unic al SC Agromec Șiria SA

CONVOACĂ ADUNAREA GENERALĂ ORDINARĂ A ACȚIONARILOR

la data de 24.03.2005 ora 14,00 la sediul societății comerciale din Șiria, Calea Aradului, Nr. 2011 cu următoarea ordine de zi:

1. Aprobarea Raportului de Gestiune al Administratorului pentru anul 2004.
2. Aprobarea Bilanțului Contabil și a contului de profit pentru anul 2004.
3. Aprobarea Raportului Comisiei de cenzori pentru anul 2004.
4. Proiectul Bugetului de venituri și cheltuieli pe anul 2005.
5. Diverse.

În situația neîndeplinirii condițiilor statutare legale de cvorum următoarea convocare a acționarilor este în data de 25.03.2005 în același loc și aceeași ordine de zi.

INFORMAȚII LA TELEFON: 0257/531296. (0790903)

Societatea Comercială **„TÂRGURI, OBOARE, PIEȚE“ SA ARAD**

ORGANIZEAZĂ în data de 28 martie 2005 ora 11,00, **CONCURS** în vederea ocupării postului de **DIRECTOR GENERAL** al societății

Locul ținerii concursului - la sediul societății din piața Mihai Viteazul nr. 13, Arad.

CONDIȚII DE PARTICIPARE LA CONCURS:
- studii superioare;
- vechime în muncă minim 3 ani;
- cazier judiciar;
- scrisoare de intenție.
- cunoștințe operare PC;
- recomandare de la ultimul loc de muncă;
- curriculum vitae;

Concursul va cuprinde două probe: • PROBĂ SCRISĂ-ELIMINATORIE; • INTERVIU.

Bibliografia se va ridica de către persoanele interesate de la sediul societății, Piața Mihai Viteazul nr. 13, Arad începând cu data de 07.03.2005 în zilele lucrătoare, între orele 9,00 - 14,00.

Documentația care să cuprindă condițiile de participare va fi depusă la secretariatul societății de către solicitanți până la data de 24.03.2005, ora 12,00. (c.1187/2005)

CORAURA

la produsele din promoţie

tel : 270525

REDUCERI de 100 euro

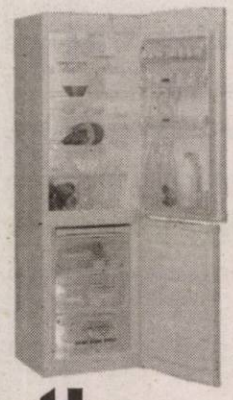

în perioada 1 - 8 martie

pentru doamne şi domnişoare

în limita stocului existent

(c.806/2004)

---

rofa

S.C. **ROFA TEXTIL PRODUCT** S.R.L. ARAD

Firmă cu capital german producătoare de echipamente de protecţie textilă

pentru extinderea producţiei

ANGAJEAZĂ:

* **MAISTRU TEXTIL**
  constituie avantaj limba germană
* **MECANIC MAŞINI TEXTILE**
* **CONFECŢIONERE(RI)**
  maşini două ace, liniare, triplock

Se oferă: salar atractiv, transport, bonuri de masă.

Informaţii la tel. 0357/401.829 sau la sediul firmei din Arad, str. CÂMPURILOR nr. 4.

(1606/A)

Vindem en-gros hârtie albă de ziar (în role mici) **pentru ambalaj.**

Preţ avantajos, negociabil în funcţie de cantitate.

INFORMAŢII LA redacţia „Adevărul" B-dul Revoluţiei nr. 81 sau la telefon 281.797 zilnic între orele 8-16.

CHF International Romania

Noi dam viata afacerii tale!

Credite pentru dezvoltarea afacerilor pentru firme private, asociatii familiale, persoane fizice autorizate, cu activitate in mediul rural si producatori agricoli

(3710182)

Arad, str. Unirii nr.14, Tel/Fax: 281656, 214818, 214817
E-mail: chfar@chf.ro, www.chf.ro

Chirurgie estetică

Dr. Baizat

Anca & Andrei

Modelarea sânului: măriri (implant cu gel coeziv), ridicări, micşorări
Lipoaspiraţii, Întinerire facială (inclusiv metode nechirurgicale: softlifting, mezoterapie, toxină botulinică).
Corecţii ale nasului, pleoapelor, urechilor. ***Modelarea buzelor.***

Clinica Laser System

Experimente moderne, spitalizare în saloane elegante, discreţie

Tel. 0257/213211 - 0744897059 - 0744507049.

(C.1165/2005)

S.C. Tehnodomus S.A.

str. Petru Rareş, nr. 28 Grădişte

Angajează:

- Şef departament Comercial
- Responsabil Protecţia Muncii
- Maistru utilaje
- Şef coloană auto

* Dulgheri
* Zidari
* Fierari betonişti
* Zugravi

Informaţii: tel. 276.775; 276.613; 276.618.

(3690692)

DELPHI PACKARD ROMANIA SRL

Delphi Packard Romania is searching for personnel to expand and strengthen its Engineering Team in Ineu

Ineu Operations, Arad County

MANUFACTURING ENGINEERING PLANT SUPPORT SUPERVISOR

MISSION: - Dinamyze and coordinate continuous improvement activities;
- Co-ordinate all the activities for projects development with the interface of the different functional areas / Manufacturing, Service Center and/or Customer;

ATTRIBUTIONS:

- Develop the actions to achieve the objectives proposed within the framework of the plant and guarantee the fulfillment of the functional guidelines;
- Co-ordinate projects development activities;
- Lead and coordinate all Model Year Changes, new business implementations, New drawing dates, Engineering Changes and Project transfers between plants;
- Co-ordinate Manufacturing Engineering area:
- Co-ordinate the implementation of actions and projects through Continuous improvement to reach the objectives defined
- Co-ordinate prototypes, samples and serie-0 activities between Plant departments
- Co-ordinate FMEA issue and revision, control plans and surveillance plans for Plant processes together with Manufacturing;
- Assure the constant update, revision and "standards" implementation in new or existent products in the Plant.
- Promote Processes and methods optimization to improve Work Standard Data.

(COM./02.2005)

RESPONSIBILITY FOR DECISIONS:

- Responsible to co-ordinate Manufacturing Engineering Plant Support together with Manufacturing Engineering West Manager

REQUIREMENT SKILLS:

- Bachelor / degree of licentiate in Engineering
- Industrial Production and Management
- Environmental System
- Language Proficiency - English
- Excel, word, PowerPoint, SAP, AS 400
- 3 years of experience in Productive Process or similar function;
- Integration period 1 year

Delphi Corporation

Delphi is a multi-national world leader in mobile electronics and transportation components and systems technology. Delphi conducts its business operations through various subsidiaries and has headquarters in Troy, Mitch., USA, Paris, Tokyo and São Paulo, Brazil. Delphi has approximately 186,000 employees and operates 172 wholly owned manufacturing sites, 42 joint ventures, 53 customer centers and sales offices and 34 technical centers in 41 countries. Delphi can be found on the Internet at www.delphi.com. **Delphi Romania**
Delphi Packard Romania SRL currently employs approximately 3,900 employees in Sannicolau Mare, with a new operation in Ineu. The primary product focus is on the manufacturing of automotive electronic and electric distribution systems.

If you are interested in applying for this job please send your C.V. and application letter on the following e-mail: veronika.vadean@delphi.com,FAX: 0257-207.968. Address: Ineu, -jud. Arad, Calea Aradului nr. 23.Other informations you can obtain calling TEL : 0257-207.613.

DELPHI PACKARD ROMANIA SRL

Delphi Packard Romania is searching for personnel to expand and strengthen its PC&L and IT Department in Ineu.

Ineu Operations, Arad County

LOGISTICS CONTROL:

-1-2 years experience ;
-Specialist knowledge about logistics;
-English / German knowledge will be an additional advantage;
- Management ,organization skills, motivation ability;
-Decision taking capability ;
-Knowledge about KANBAN , JIT, FIFO, pull systems;
-Communication skills ;
-Traffic management ability;
-Continuously inventory counting rules;
-Knowledge about warehouse management ;
-Inventory management techniques;
-Experience and knowledge deployment;
-Knowledge about ERP systems (AS 400 or SAR R/3);
-Focus on internal and external customer;
-Project management capability;
-Supply chain management

PRODUCTION CONTROL & MATERIAL CONTROL:

-1-2 years experience;
-specialist knowledge about logistics;
-excellent computer skills Microsoft Office Environment;
-English / German knowledge;
-management, organization skills, motivation ability;
-decision taking capability;
-knowledge about MRP/MRP II run;
-capacity and demand forecasting;
-distribution planning processes;
-capacity and demand planning, production leveling;
-Inventory management techniques;
-experience and knowledge deployment;
-Knowledge about ERP systems (AS 400 or SAP R/3);
-focus on international and external customer;
-project management capability;
-supply chain management.

(COM./02.2005)

IT TEHNICIAN-PRODUCTION:

-IT hardware & software experience;
- Experience in industry supporting IT equipment in a production environment preferred .

Delphi Corporation

Delphi is a multi-national world leader in mobile electronics and transportation components and systems technology. Delphi conducts its business operations through various subsidiaries and has headquarters in Troy, Mich., USA, Paris, Tokyo and São Paulo, Brazil. Delphi has approximately 186,000 employees and operates 172 wholly owned manufacturing sites, 42 joint ventures, 53 customer centers and sales offices and 34 technical centers in 41 countries. Delphi can be found on the Internet at www.delphi.com.
Delphi Romania
Delphi Packard Romania SRL currently employs approximately 3,900 employees in Sannicolau Mare, with a new operation in Ineu. The primary product focus is on ther manufacturing of automotive electronic and electric distribution systems.

If you are interested in applying for this job please send your C.V. and application letter on the following e-mail: veronika.vadean@delphi.com, FAX: 0257-207.968.Address:Ineu, jud. Arad, Calea Aradului nr. 23.Other informations you can obtain calling TEL : 0257-207.613.

SANPAOLO IMI BANK
SANPAOLO
CREDITE PERSONALE
Perioada de creditare
până la 10 ANI
Destinația creditului
NU TREBUIE JUSTIFICATĂ
față de Bancă
Informații suplimentare
ARAD, B-dul Revoluției, Nr. 88
TELEFON: 280.503, 280.547

ADEVĂRUL

Cotidian independent Arad

ASTRA
ASTRA VAGOANE CĂLĂTORI
Singurul producător de confort din domeniu
Str. Petru Rareș 1-3
Tel: 233.651 Fax: 258.168
e-mail: astra.calatori@astrac.rdsar.ro

Anul XVII, nr. 4460 | 16 pagini | LUNI, 7 MARTIE 2005 | 6.000 lei/0,60 lei noi
adevarul@arad.ro; adv.pub@arad.ro | http://adevarul.arad.ro
Publicație auditată de BRAT | Tiraj mediu zilnic vândut: 27 845

Politica conflictelor

D. Zăvoianu

Devine tot mai limpede faptul că la ora actuală România nu numai că nu este condusă dar se găsește în pragul unor pericole care pot să ne arunce în haos. Nu numai că nimic din promisiunile făcute în campania electorală nu prezintă nici un semn de realizare, dar sectoare importante ale vieții sociale par a fi prăsite datorită incompetenței sau dezinteresului manifestat. Astfel, toate promisiunile privind relaxarea fiscală se dovedesc simple vorbe, mai mult ne arată faptul că intențiile bune afișate nu au avut nici o bază reală, existând pericolul de a nu mai putea fi susținute bugetar domenii importante. Marea promisiune privind recalcularea pensiilor este de domeniul trecutului, pentru că programul anunțat nu a putut fi onorat. De asemenea, nici intențiile privind sprijinirea tinerilor nu au putut fi transpuse în viață, acumulându-se între timp probleme mult mai grave, prin renunțarea la o serie de programe sociale privindu-i pe aceștia. Inclusiv construirea din fondurile statului de locuințe pentru tineri și săli de sport a fost dacă nu teoretic, în practică sistată. O problemă deosebit de gravă care s-a acutizat din lipsa fondurilor la buget o constituie neachitarea datoriilor către farmacii și, ca urmare, neonorarea rețetelor gratuite și compensate, fapt ce aruncă mii de oameni de toate categoriile sociale, pe pante tot mai abrupte ale disperării. Astfel sintagma folosită în clipurile electorale, care a devenit portdrapelul noii guvernări, sloganul „Să trăiți bine!" capătă tot mai mult un gust amar, în primul rând pentru cei care au votat noua putere.

(Continuare în pagina 6)

Marea promisiune a Alianței

Recalcularea pensiilor - o bătaie de joc la adresa celor mulți

Foto: M. Szego

● Mai puțin de jumătate din pensionari beneficiază de pensii majorate

Recalcularea pensiilor, anunțată cu surle și trâmbițe în campania electorală, promitea o creștere a veniturilor și implicit a nivelului de trai (și așa scăzut) al vârstnicilor. Dovadă a interesului stârnit de acest proces, care promitea să aducă o rază de lumină, stau numeroasele telefoane și scrisori primite pe adresa redacției noastre, din partea pensionarilor nerăbdători să afle când și în ce fel recalcularea pensiilor le va schimba, în mai bine, viața. Din păcate însă, acum există certitudinea că speranțele multora dintre cei care ne-au contactat sunt deșarte, deoarece nu toți cei ale căror dosare au fost evaluate, vor primi mai mulți bani.

Anca Hălmăgean

(Continuare în pagina 5)

„Afacerea" rablelor - un ajutor de la stat (tot) pentru cei cu bani

Piața de mașini din Arad a devenit, pentru mulți, un soi de „Mecca" duminicală, unde lumea iese, mai ales pe vreme bună, să mai vadă o mașină străină, să mai mănânce un mititel sau un cârnat fript ori să mai schimbe o părere, două, despre „ce-are statul de gând să facă, pe viitor, cu mașinile astea..." Să cumpere... mai puțin.

Ieri, de pildă, pe o zăpadă așezată uniform și ușor înghețată, încât să nu afecteze încălțările, respectiv plimbatul pe jos, piața de mașini s-a deschis, ca întotdeauna, în zorii zilei. Atâta doar că, spre deosebire de o zi în care temperatura de afară ar fi fost mai mare fie și cu numai două, trei grade, numărul arădenilor care-au ieșit din case pentru a se duce în piață a fost minim.

Eugenia Pantea

(Continuare în pagina 11)

Foto: Șt. Matyaș

De la corespondentul nostru în Republica Moldova, Anca Șumălan

Comuniștii conduc în preferințele alegătorilor

În Republica Moldova au avut loc ieri alegeri parlamentare, alegeri care au loc în această țară din doi în doi ani. În acest scop, secțiile de votare au fost deschise la ora 7,00, persoanele putând să voteze până la ora 21,00. Protagoniști în sondajele de opinie sunt reprezentanții Partidului Comunist, care îl au ca lider pe Vladimir Voronin, actualul președinte al Republicii Moldova, aceștia (conform surselor) fiind favoriți și în ziua alegerilor. Procentele care îi clasează pe comuniști în fruntea clasamentului sunt diferite, cele mai multe institute de sondaje situându-i pe locul I cu un procent de 65%, pentru ca alții să fie mai realiști (spun ei) în sondajul lor comuniștii apărând pe locul I cu doar 35%. Următoarele partide cu șanse mari de a intra în Parlamentul Moldovei sunt Blocul „Moldova Democrată" (format din mai multe alianțe politice), Partidul Popular Creștin Democrat (care îl are ca reprezentat pe Iurie Roșca) și Partidul Social Democrat.

De precizat este faptul că în Republica Moldova președintele țării este ales prin vot de Parlament care va fi constituit din 101 deputați.

(Continuare în pagina 6)

Internet prin INTERNEXT
Acces liber, fără parolă!
Trafic nelimitat!
0870-22-1234
Tarife fără TVA:
8-20.....3,52 eurocent/min
20-8.....1,98 eurocent/min
info: 0257-28.53.53 www.inext.ro
(c-1178/2005)

S.C. Corleone SRL
angajează
Electrician forță
Electrician auto
Informații la tel.:
0788-318.580; 0788-340.777
(c. 1145/205)

INTERNATIONAL FORUM
Cursuri de limbi moderne
ENGLEZĂ, ITALIANĂ, GERMANĂ, FRANCEZĂ
Cursuri de engleză și germană pentru copii
Training lingvistic pentru companii
Examene Cambridge (FCE, CAE)
Arad, Str. Mărășești, nr.4 telefon/fax 0257-257223
Luni - Vineri: 10 - 20 Sâmbătă: 10 - 18
(0790914)

Tabletă

Eugen Simion

Însemnări mărunte și fără ordine

Într-o scrisoare către Ovidiu Cotruș (27 martie 1970), Mircea Eliade spune că visează "o bătrânețe goetheană" și posibilitatea de a scrie un ***Doctor Faustus*** *"de prin părțile noastre"... Tot aici aflăm că după* ***Noaptea de sânziene*** *(scris, în mari chinuri și cu infinite îndoieli, în perioada 1948-1955) n-a mai putut scrie* ***decât povestiri fantastice...*** *Merită să comentăm aceste propoziții. Ele aparțin unui om învățat care încearcă să împace ceea ce de regulă se împacă greu: o știință dificilă* ***(istoria religiilor)*** *cu literatura, produs, cum bine se știe, al ficțiunii. La prima vedere pare că aceste două discipline pot coexista sau, mai bine zis, se pot îngădui. În fond, de ce o istorie a ideilor religioase din vechiul Egipt n-ar putea succede unei narațiuni existențialiste sau unei narațiuni mitice de tipul* ***Les trois grâces?...***

(Continuare în pagina 7)

OFERIM SPRE ÎNCHIRIERE
- SPAȚII COMERCIALE AMENAJATE - 15 euro/mp
- SPAȚII PRODUCȚIE + BIROURI - 3 euro/mp
Tel. 338.244
0721.269.703

Meditația zilei

Democrat înseamnă cineva care vrea să înalțe poporul pe umerii săi, nu cineva care vrea el să se înalțe pe umerii poporului.

(Nicolae Iorga)

Calendar

Astăzi, Soarele răsare la ora 06 și 43 minute și apune la ora 18 și 12 minute. Au trecut 65 de zile din acest an. Au mai rămas 300 zile până în 2006.

Praznicul zilei: Biserica ortodoxă: Sf. Mucenici Episcopi din Cherson; Vasilevs, Efrem, Evghenie, Capiton, Eterie, Agatador și Elpidie; **Biserica greco-catolică:** Sf. Grigore Palamas; Sf. Vasile, Efrem, Eugen, Agatador, Capiton, Eterie și Elpidiu, ep. M din Cherson; **Biserica romano-catolică:** Sf. Mucenici Episcopi din Cherson; Vasilevs, Efrem, Evghenie, Capiton, Eterie, Agatador și Elpidie;

Comenzi taxi

- ALFA PLUS 949; 349.349
- TAXI ALFA 945; 22.88.88; 25.25.26; 0723-200.301; 0745-50.60.70
- TAXI ARAD 244.244; 274.444; 0722-755.440
- STAR 212.222; 0722.361.011; 0745-645.645
- FAVORIT 280.000; 281.111; 0740-083.333; 0724-409.992
- EUROPA 276.555; 0723-677.555; 0744-828.163
- VALI DIESEL 280.705; 280.100
- MIRCO MILI 230.530; 230.730; 0740-152.828; 0723-062.366
- DELMAR 229.220
- TAXI VERBIȚĂ 0726.336.969; 0741.200.300; 944

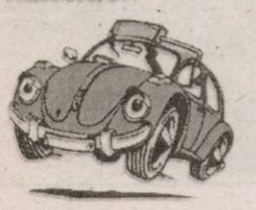

METEO Iarna nu se dă bătută

Foto: Ștefan Matyas

De vineri, iarna a pus din nou stăpânire pe județul nostru. După două zile de ninsoare neîntreruptă carosabilul dă din nou bătăi de cap arădenilor. Parcările necurățate mustesc de apă amestecată cu zăpadă ce trece peste încălțări. Trotuarele au devenit adevărate patinoare în aer liber, un pericol pentru pietoni.

Cu toate acestea. nu au fost înregistrate accidente deosebite, nici pe drumurile din municipiu, și nici pe cele din județ.

*

Pe Valea Mureșului 60 de localități au rămas fără curent în weekend. Din cauza vântului și zăpezii care apăsa greu pe firele electrice, acestea au cedat.

*

Conform datelor INMH, în cursul zilei de astăzi vremea va fi rece. Minimele vor fi de - 3 grade Celsius, iar maximele vor ajunge până la 5 grade. Marți, județul va fi acoperit din nou de ninsori, minimele fiind de - 4 grade Celsius, iar maximele de - 1 grad Celsius. Nici miercuri vremea nu se va încălzi. Cerul va fi temporar noros, iar minimele de - 6 grade Celsius, iar maximele de 2 grade Celsius...

Nadia Bodran

Teatru

Teatrul „Ioan Slavici" Arad vă oferă spectacolul:

* **Marți**, 8 martie a.c., ora 19,00: **„Fernando Krapp mi-a scris această scrisoare"** de Tankred Dorst, regia artistică Claudiu Goga.

Cinematografe

DACIA: Hoț de diamante (SUA): orele 11; 13; 15; 17; 19; 21.

HEMOROIZI
Cabinet privat Dr. ONIȚA
Consultații și tratament proctologic complet

Semne de alarmă:
- exteriorizarea hemoroizilor
- sângerarea
- durerea
- mâncărimea anală

Tratamentul:
- Nu necesită internare, anestezie și nici operație în 90% din cazuri
- Rezultate foarte bune
- Tarife reduse

ARAD TIMIȘOARA
www.madestetic.ro Tel. 0740.336.899; 210067 (c.733/2004)

VERBITA TAXI 944
Dialog: 0741 200 300; Connex: 0726 336 969
TRANSPORT MARFA
(c./2005)

Rețeta zilei

Friptură fragedă de porc

Cum procedezi: Speli 1 kg mușchi de porc, apoi îl tai felii de grosimea degetului. Într-o cratiță torni 1 ceașcă ulei, apoi așezi bucățile de carne una lângă alta, sărezi și piperezi după gust, pui bucățile de usturoi, apoi repeți operațiunea până termini carnea. Adaugi o cană cu apă, pui capacul și lași vasul pe plita încinsă sau pe ochiul de aragaz, la foc mic, până ce carnea a fiert. Dacă e nevoie, mai adaugi apă caldă. Veți avea o friptură fragedă. E bună cu orice garnitură.

CUR$UL VALUTAR

VALORI ÎNREGISTRATE LA SFÂRȘITUL SĂPTĂMÂNII TRECUTE — Astăzi

Denumirea valutei	BNR	BCR		BRD		SAN PAOLO IMI BANK		Banca Românească		Banca Romexterra		Alpha Bank		Casa Schimb Luxor	
		C	V	C	V	C	V	C	V	C	V	C	V	C	V
Euro	36510 (3,6510)	36000 (3,6000)	37000 (3,7000)	36000 (3,6000)	37000 (3,7000)	35600 (3,5600)	36620 (3,6620)	36000 (3,6000)	36670 (3,6670)	36000 (3,6000)	37000 (3,7000)	35850 (3,5850)	36900 (3,6900)	36100 (3,6100)	36350 (3,6350)
Dolar S.U.A.	27818 (2,7818)	27400 (2;7400)	28400 (2,8400)	27390 (2,7390)	28330 (2,8330)	27000 (2,7000)	28100 (2,8100)	27313 (2,7313)	27982 (2,7982)	27360 (2,7360)	28290 (2,8290)	27240 (2,7240)	28235 (2,8235)	27450 (2,7450)	27800 (2,7800)
Forint	150 (0,0150)	140 (0,0140)	160 (0,0160)	143 (0,0143)	156 (0,0156)	143 (0, 0143)	155 (0,0155)	-	-	146 (0,0146)	154 (0,0154)	-	-	147 (0,0147)	152 (0,0152)

Utilitare

PIEȚE, TÂRGURI

Astăzi este zi de piață la Curtici, Nădlac, Bocsig, Gurahonț, Moneasa, Pilu, Vladimirescu. Tot astăzi se organizează târg săptămânal la Gurahonț și Bârzava.

Mâine, marți, este zi de piață la Sebiș, Almaș, Apateu, Semlac, Sântana, Silindia, Vârfurile.

PRIMĂRIA MUNICIPIULUI

Program de relații cu publicul (camera 5) luni-vineri între orele 8-20. Tel. 284.744, tel. centrală 281.850.

FARMACII DE SERVICIU

▪ Farmacia **REMEDIUM** Arad, B-dul Revoluției nr. 52-54. Program luni-vineri: 7,30-20,00; sâmbătă 8,00-14,00. Telefon 233.195. Eliberează medicamente compensate și gratuite. ▪ Farmacia **„OMNIAFARM"**, Calea Aurel Vlaicu, Bl. Z28, cu program zilnic de la orele 8,00-22,00. Telefon 271.724. Eliberează rețete gratuite și compensate. ▪ Farmacia **MELISSA** - medicamente alopate și homeopate. Onorăm și rețete gratuite și compensate. Tel. 219.588, Micălaca, str. Abrud nr. 80, bl. 219. Orar: luni-vineri 8-20, sâmbăta 9-16. ▪ **Spitalul Clinic Județean Arad** are un nou număr de telefon: 0357407200

URGENȚE STOMATOLOGICE

▪ Urgențe stomatologice în sistem privat. B-dul Revoluției nr. 62, zilnic 8-12; 14-20, sâmbătă 9-12. Telefon: 256665. ▪ Cabinetul de pe str. Crișan (în spate la Gionelli) are program non-stop. Telefon: 253794.

UROLOGIE

▪ Cabinet urologie (în clădirea Policlinicii Municipale). Program zilnic, inclusiv sâmbăta, între orele 9-12, telefon 213036.

OFTALMOLOGIE

▪ Cabinet Dr. Turlea Magdalena, medic primar oftalmolog, oferă consultații oftalmologice, prescriere și prelucrare computerizată de ochelari, lentile de contact, ochelari de soare etc: Str. Miron Costin, bl. 9 (lângă „Casa Albă"), tel. 253.523.

DISPENSAR VETERINAR

▪ Dispensarul veterinar din Aradul Nou efectuează zilnic, orele 8-16 (sâmbăta 8-12 și duminica) examen trichineloscopic, vaccinări antirabice și sterilizări câini-pisici, însămânțări artificiale. Telefon 287.298. ▪ Dispensarul veterinar din Curtici: examen trichineloscopic, vaccinări, tratamente, consultații, la toate specii de animale. Telefon 464.145.

ÎNTRERUPERI DE CURENT:

Luni, 7 martie între 9-14: Calea Aurel Vlaicu, bl. A10-2, Complex Sega; 8-15: str. Ghe. Lazăr nr.4

În județ: 9-15: Nădlac-parțial, Curtici - parțial, Pecica - parțial, 8-14 Iosășel - parțial

Marți, 8 martie: 9-14: str. Foișor, bl.B2, B3, B4, B8; 8-15: str. Gheorghe Lazăr nr.8

În județ: 9-15: Nădlac - parțial, Curtici - parțial, Șofronea - parțial, Pecica - parțial; 8-14 Iosășel - parțial.

CITIRE APOMETRE

Luni, 7 martie: Memorandului, Spartacus, Nucului, Pașcani, E. Monția. Bobocilor, Ștefan Zarie, Frumoasă Păcăteanu, Clopotului, Lipovei, Păstorului, Zefir, Argeș, D. Cantemir, Toporaș, Arcașilor, Calea 6 Vânători, Cedrului, Siret, Țepeș Vodă, Paltinului, V. Hugo, Toamnei, Plopilor, Tr. Andreica, Secerei, Făt Frumos, Corbului, Modovei, Bucovinei, Fagului, Grozăvești, Păcurarilor, I. Creangă, A.Pann, Câmpineanu, Bogdan Voievod, Baba Novac, C. Brâncoveanu, Obedenaru, Școalei.

Marți, 8 martie: V. Pârvan, I. Minea, N. Densușeanu, Corabiei, Steagului, E. Monția, Bobocilor, Ștefan Zarie, Tulnic, Clopotului, Cetății, Diogene, Părului, Micșunelelor, Pompei, Gladiator, Prutului, Crizantemelor, Podgoriei, Caraiman, Amurgului, Vișinului, Dobrogea, Crișului, Artarului, Bumbacului, C. Porumbescu, T. Arpad, Cireșoaiei, Negoi, Fântânii, Concordiei, Faurilor, Laptelui, București, P. Maior, A.Pumnu, Sânzâienelor, Câmpeni.

ADMINISTRAȚIA FINANȚELOR PUBLICE

Administrația Finanțelor Publice a municipiului Arad: Asistență contribuabili - telefon 280.633, 280.733, int. 198 (persoane fizice) și 118 (persoane juridice) int. 166 (relații publice) între orele 9,00-17,00. Informații suplimentare la www.finantearad.ro

TELEFOANE DE URGENȚĂ

APEL UNIC DE URGENȚĂ: 112

POMPIERI 961; 251.212

AMBULANȚĂ ARAD - 961 sau 251.313

POLIȚIE: 955

Numărul de centrală telefonică al I. J. P. (Inspectoratul Județean de Poliție) Arad: 207.100

S. C. DISTRIGAZ-NORD S. A. TÂRGU MUREȘ

Sucursala de Distribuție a Gazelor Naturale Arad, Dispeceratul permanent tel: 218.928; 256.928

VERIFICARE METROLOGICĂ ȘI REPARAȚII CONTOARE APĂ: 255.274; 0723-343.976

DERANJAMENTE CURENT ELECTRIC 235.991

INFORMAȚII CFR 231.777

S. C. SALUBRITATE S. A. ARAD

Dispecerat între orele 7,00 - 19,00, tel.: 280.873

PROTECȚIA CONSUMATORULUI

B-dul Revoluției, nr. 50. Telefon: 257049

DIRECȚIA DE SĂNĂTATE PUBLICĂ - serviciul de permanență: 254.438

GARDA FINANCIARĂ

B-dul Revoluției nr. 79, telefon: 280971

INSPECTORATUL TERITORIAL DE MUNCĂ ARAD

Str. Episcopiei nr. 11-13, tel.: 211762, 211862, 257251

AGENȚIA JUDEȚEANĂ PENTRU OCUPAREA FORȚEI DE MUNCĂ

Str. Călugăreni nr. 1A, tel.: 211.791, 281.998

POLIȚIA DE FRONTIERĂ: tel.: 959

CORPUL GARDIENILOR PUBLICI: tel.: 280.557

ADEVĂRUL
Cotidian independent Arad
Editor: S.C. ADEVĂRUL Arad S.R.L.
COD FISCAL R 1681938 ● COD SICOMEX 19.604 ● CERTIFICAT J 02/1886 / 31 X 1991 ● COD SIRUES 020956601 ● ISSN 1220 - 7489

Consiliul de administrație: președinte - MIRCEA DORGOȘAN, telefon 281802, 280625; vicepreședinte - MIRCEA CONTRAȘ, telefon 280854; membri: LIZICA MIHUȚ, telefon 280070, ȘTEFAN TABUIA, telefon 280854, MIRCEA ȚIȘCĂ, telefon 280904.

Colegiul de redacție: ȘTEFAN TABUIA (redactor-șef), telefon 280854; MARCEL CANCIU (șef secție foto), telefon 281701; ALEXANDRU CHEBELEU (șef secție sport), telefon 281701; GABRIELA GROZA (secretar general de redacție), telefon 280854; VASILE FILIP (șef secție cultură-învățământ-tineret), telefon 280003; IOAN IERCAN (șef secție politică), telefon 280943; TRISTAN MIHUȚA (șef secție probleme sociale - investigații), telefon 281855; DORU ȘAVA (șef secție economic), telefon 281738; NICOLAE OPREAN (șef secție actualități), telefon 280003; MIRCEA ȚIȘCĂ (șef secție publicitate), telefon 280904; MIRCEA CONTRAȘ (vicepreședinte al consiliului de administrație), telefon 280854; MIRCEA DORGOȘAN (președinte al Consiliului de administrație), telefon 281802, 280625.

Redacția și administrația: 310130 Arad, Bd. Revoluției nr. 81. Telefoane: SECRETARIAT - 281802, fax 280655, 280625; ADMINISTRAȚIE - CONTABILITATE - 281797; MICA PUBLICITATE - 210775; MAREA PUBLICITATE - 280904; CLUBUL PRESEI - 280989.

Tiparul executat la S.C. MEDIAGRAF S.A. ARAD, str. Feleacului F.N., telefon 250902, fax 250920

Adresa Internet http://adevarul.arad.ro

Horoscop

Luni, 7 martie 2005

Berbec (21.03-20.04). Astăzi aveți chef de aventură și este posibil să plecați într-o scurtă călătorie.

Taur (21.04-20.05). O persoană de sex opus încearcă să vă seducă, însă dvs. vă faceți că nu observați.

Gemeni (21.05-20.06). Aveți toate motivele să vă simțiți în formă astăzi. Astrele sunt favorabile tuturor demersurilor.

Rac (21.06.-22.07). Ați stârnit fără să vreți invidia unui coleg care se pare că v-a pus gând rău.

Leu (23.07-22.08). Sunteți cu capul în nori și trebuie să reveniți cât mai repede la realitate.

Fecioara (23.08-22.09). Autoritatea vă este în scădere la slujbă, totodată elanul și energia.

Balanța (23.09-22.10). Evitați deciziile luate în pripă sau alegerile făcute în urma unor sfaturi proaste.

Scorpion (23.10-21.11). Dacă aveți o dilemă, cereți sfatul unei persoane mai în vârstă, care v-a mai ajutat și cu alte ocazii.

Săgetător (22.11-21.12). Întâlnire interesantă ar putea schimba în bine un proiect de viitor.

Capricorn (22.12-19.01). Astăzi aveți noroc în dragoste, așa că profitați din plin de acest avantaj.

Vărsător (20.01-20.02). Un parteneriat eficient realizat astăzi vă va deschide ușa spre un mare succes.

Pești (21.02-20.03). O schimbare în carieră se profilează cât de curând. Contactați-vă prietenii influenți!

POLARIS M HOLDING
M. Eminescu, Nr. 5
Tel. 0257.219.300 www.polaris.ro
Fax.: 0257.368.677 office@polaris.ro

www.polaris.ro
Împreună pentru un oraș curat!
(c.37.2004)

Cheltuielile cu încălzirea - cele mai mari din ultimii ani

* Vestea tristă: majorările nu se opresc aici

Arădenii au cam rămas cu buzunarele goale de pe urma acestei ierni. Pentru cei cu venituri mici, plata întreținerii a devenit o mare problemă. Un lucru lesne de înțeles, dacă ne gândim că întreținerea la un apartament cu trei camere pentru o familie de patru persoane, poate ajunge la peste două milioane și jumătate de lei. Dacă mai adăugăm și consumul de curent electric, plata facturii telefonice, abonamentul la televiziunea prin cablu și alte utilități, ajungem la peste patru milioane de lei. Adică nici măcar cât îi rămâne unui salariat plătit cu salariul minim pe economie, după ce statul își ia impozitul. Ceea ce înseamnă că românul trebuie să muncească numai ca să plătească facturi.

Lunile decembrie și ianuarie au adus o „explozie" a cheltuielilor cu căldura. În luna decembrie, pentru un apartament cu o cameră cheltuielile medii cu căldura s-au

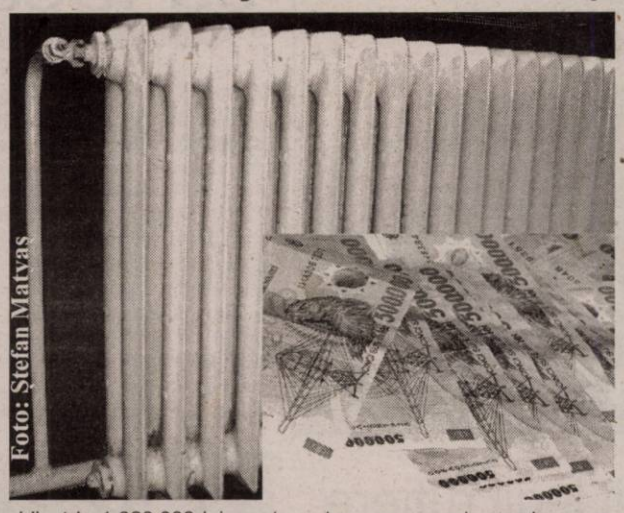
Foto: Ștefan Matyas

ridicat la 1.020.000 lei, pentru un apartament cu două camere cheltuielile au fost de 1.300.000 lei, la un apartament cu trei camere - 1.740.000 de lei, iar pentru un apartament cu patru camere - 2.180.000 lei. La fel de scumpă a fost energia termică și în luna ianuarie, când pentru un apartament cu o cameră cheltuielile au fost de 1.085.000 lei, pentru unul cu două camere - 1.395.000 lei, pentru un apartament cu trei camere - 1.856.000 lei, iar pentru un apartament cu patru camere - 2.325.000 de lei.

Aceste scumpiri sunt dictate de alinierea prețurilor din România de cele din Uniunea Europeană. Toate aceste reduceri ale subvențiilor și umflarea cuantumului cheltuielilor aduc nemulțumiri populației. Foarte mulți arădeni au considerat, oricum, că și facturile de iarna trecută au fost exagerat de mari. În aceste condiții, vor exista familii care vor plăti cu mai bine de jumătate din venit numai pentru plata facturilor la energia termică. Iar, după 15 martie, când se vor plăti cheltuielile pe februarie, s-ar putea ca trei sferturi din factura cu cheltuielile să reprezinte doar costul încălzirii. Acest lucru se întâmplă când statul încă subvenționează în proporție de sută la sută energia termică livrată populației. Treptat, însă, până la data de 1 ianuarie 2007, subvenția va dispărea, iar prețul energiei termice va fi cel puțin dublu față de cel de acum...

Nadia Bodran

„După 20 de ani"

La sfârșitul săptămânii trecute, în ciuda vremii infecte: „și ploaia și neaua cobor amândouă/ și plouă și ninge și ninge și plouă", sala barului **„Tabu"** a fost realmente ticsită de tineri, amatori să își petreacă seara în acordurile „tari" ale unui rock de bună calitate.

Evenimentul a fost provocat de grupul arădeano-timișorean **„Cargo"**, fiind prilejuit de două întâmplări fericite pentru trupă: Adjudecarea **„Discului de aur"** (reamintim cititorilor că acest trofeu se obține în funcție de numărul de albume vândute) și, iată, împlinirea a 20 de ani de „mariaj" pe tărâmul HARD al rock-ului.

Le urăm, la rândul nostru, să ne întâlnim peste alți 20 de ani. Cu o muzică tot așa de lipsită de tabuuri. Și tot la „Tabu".

Vasile Sărăndan

Cronica măruntă

● Prefectul Cristian Stragea și auditorul intern al Prefecturii, Radu Ucea au fost prezenți la București la seminarul internațional cu tema **„De la control și audit intern la evaluare ex-post"**, organizat de Ministerul Administrației Publice, în colaborare cu Ministerul Finanțelor Publice. Seminarul este parte a proiectului de înfrățire instituțională Phare RO2002 **„Întărirea capacității instituționale a administrației publice românești în vederea realizării descentralizării financiare"**, derulat în parteneriat cu Franța și Germania.

● Subprefectul Levente Horvath a participat zilele trecute la conferința „Costurile și beneficiile noii politici monetare pentru mediul de afaceri", organizată de către Finmedia, la Oradea. Discuțiile au fost libere, participanții putând pune întrebări și schimba idei cu reprezentanți ai ministerelor, Băncii Naționale a României, Băncii Naționale a Ungariei, ambasadelor, instituțiilor financiare internaționale, instituțiilor publice, fondurilor de investiții și de garantare a creditelor, asiguratori, avocați...

● Secretarul general al Prefecturii, Carmen Ila a fost prezentă la reuniunea de lucru privind angajamentele rezultate din negocierea capitolului 22 - Mediu, la nivel național și regional, desfășurată în prezența secretarului de stat Attila Korodi, de la Ministerul Mediului și Gospodăririi Apelor. Evenimentul s-a desfășurat la sediul Agenției de Protecția Mediului Timiș, urmare a necesității asigurării diseminării informațiilor legate de aceste angajamente, având în vedere rolul decisiv în atingerea obiectivului național de integrare în UE. Aradul a fost menționat pozitiv la capitolul „depozite conforme sau la un nivel ridicat de conformare" și la programul Samtid operațional în 16 județe din România.

Furnizorii de servicii sociale nu se înghesuie la acreditare

* Un singur dosar depus la Direcția Muncii

De la 1 ianuarie, furnizorii de servicii sociale sunt așteptați la Direcția Muncii, Solidarității Sociale și Familiei unde trebuie să depună documentația pentru acreditare. Din cei aproximativ 80 de furnizori sociali însă, până acum, nu a venit decât unul singur cu dosarul de acreditare. **„Ce nu înțeleg aceste persoane, indiferent că este vorba despre persoane fizice, juridice sau ONG-uri, este că, dacă nu vor fi evaluați de noi, nu își vor mai putea desfășura activitatea"**, afirmă **ec. Victor Neamțiu,** directorul Direcției Muncii. Interesant este că, în condițiile în care, printre furnizorii sociali se numără și serviciile publice de asistență socială aparținând de consiliile locale sau Consiliul Județean, precum și unitățile medico-sociale, nici unele dintre acestea nu au venit să ceară acreditarea. Cu atât mai mult cu cât, nici actele necesare pentru dosar nu sunt greu de obținut, solicitându-se doar o cerere, datele despre instituție și o autoevaluare.

Conducerea Direcției Muncii atrage atenția că termenul limită de depunere a dosarelor este luna iunie, după care, cei care nu au obținut acreditarea își vor pierde dreptul de a funcționa.

A. Hălmăgean

În extraordinara CLM,

Se hotărăște soarta transportatorilor

Ședința extraordinară a Consiliului Local Municipal, anunțată pentru ziua de miercuri, 9 martie, are o ordine de zi săracă în proiecte de hotărâri (trei la număr), dar bogate în conținut.

La inițiativa primarului Gheorghe Falcă, aleșii locali sunt chemați să aprobe planul urbanistic de detaliu pentru „Hală de producție, depozitare și locuințe de serviciu" pe drumul județean Arad- Curtici, la kilometru 8 și Planul urbanistic Zonal pentru Selgros.

Nu în ultimul rând, consilierii vor analiza și vor vota controversatul proiect, supus și dezbaterii publice zilele trecute, referitor la accesul utilajelor și vehiculelor cu masă maximă autorizată mai mare de 3,5 tone în municipiu.

Pentru că o parte a consilierilor s-ar putea să se erijeze în purtătorii de opinie a transportatorilor nemulțumiți, acest ultim punct de pe ordinea de zi vi incita cu siguranță spriritele în CLM.

Legat de acest proiect, care se dorește a fi o metodă de protejarea a drumurilor din municipiu, transportatorii și-au exprimat dezacordul total, amenințând inclusiv cu blocarea intrărilor în Arad, dacă hotărârea va întruni voturile necesare pentru punerea ei în aplicare.

Scopul restricționării circulației vehiculelor de mare tonaj în municipiu este asigurarea unui nivel ridicat de siguranță a traficului, asigurarea condițiilor de conservare și protejare a mediului rural, a condițiilor de conservare a zonelor protejate din oraș și administrarea în condiții de eficiență și protejarea infratructurii rutiere.

Pentru că în urma întâlnirilor și tratativelor dintre părțile implicate mai pot surveni modificări în reglementăriile proiectului, vom reveni cu amănunte în cazul acestui subiect, după adoptarea în forma finală a inițiativei primarului Gheorghe Falcă.

Sorina Ambruș

Azi-micii, mâine-marii WINNERS!

„WINNERS", „Câștigătorii" - pentru cei care nu știu - este Concursul Național organizat de Asociația „Minuni", din București, asociație agreată de M.E.C.T.

Este similar Concursul Internațional de Matematică „Cangurul", constând în teste-grilă, adecvate fiecărui an de studiu școlar. Presupune, din partea concurenților, stăpânirea conținuturilor curriculare dar și permanența de a le utiliza în context diferit celui clasic-manuale și auxiliare. Antrenează perspicacitatea și gândirea critică a elevilor, asemenea testelor din școala occidentală. Nu lipsește, însă, motivarea participanților: premii și diplome de participare oferite pe loc, în ziua concursului și premii ulterioare evaluării testelor (evaluare care se desfășoară la sediul asociației, la București) constând în excursii, tabere, aparatură etc.

Dar, se pare, cel mai important câștig al elevilor înscriși este însăși situația „de a fi pus în condiții de concurs", de a-și testa nivelul performanței (fie la limba română, matematică sau limba engleză) alături de alții din țară, de aceeași vârstă; de a-și exersa stăpânirea de sine, concentrarea; să nu uităm că, emulația exersată periodic poate deveni o caracteristică stabilă a caracterului-trăsătură extrem de necesară viitoarelor generații de adulți.

Alt „punct tare" al participării este generarea încrederii în sine și deschiderii spre cunoașterea și învățare - în special ale celor mici, mai sensibili și mai receptivi la „nou" și „altfel".

„De aceea școala noastră a participat la ultimele ediții ale concursului. La ediția a V-a, s-au obținut rezultate deosebite: 150 elevi cu punctaj peste 80 (din maximum de 100 de puncte), dintre care 5 elevi cu 100 puncte: Maria Birlogeanu a III-a E, Andrei Onea a III-a C, Paul Seran a III-a E, Karina Morovan a IV-a E, Alina Negrilă a IV-a E. Au participat 372 elevi.

Clasele cu cele mai bune rezultate, menționând numărul elevilor care au obținut peste 80 puncte: 12 elevi - a II-a A, institutor Țigan Titiana; 5 elevi - a II-a B, institutor Georgiana Lupea; 4 elevi - a III-a A, inv. Cornelia Seran; 6 elevi - a III-a C, institutor Laura Balint; 17 elevi - a III-a E, inv. Hanelore Pribac; 8 elevi - IV-a D, institutor Corina Katay; 8 elevi - a IV-a E, inv. Roza Molnar, 1 elev - a V-a A, la matematică, prof. Alexandru Ilisia; 1 elev - a VI-a A, matematică, prof. Simona Tudoran; 64 elevi din clasele a III-a - a VIII-a la limba engleză, prof. Adina Popescu, Ana Onoiu, Monica Morovan.

Prin tragere la sorți, dintre elevii cu 100 de puncte, la matermatică, au câștigat: Andrei Onea (cls. a III-a C) un aparat foto, Karina Morovan (a IV-a E) 500.000 lei.

Îi felicităm pe elevii noștri, ne bucurăm pentru rezultatele lor și le repetăm că este importantă victoria dar la fel de important este și drumul până la ea!" ne transmite institutor, Titiana Țigan, Școala Generală „Mihai Eminescu" Arad.

Flora și fauna, în atenția specialiștilor!

În aceste zile, o delegație a **Universității de Vest „Vasile Goldiș" Arad**, din partea căreia participă **asist. univ. drd. Violeta Buruiană** și **asist. univ. drd. Iulian Stana**, s-a deplasat în Ungaria, pentru demararea unui foarte actual proiect de colaborare. Este vorba despre un schimb de experiență în cadrul căruia se va investiga flora și fauna de pe întinderea **Parcului Național Lunca Mureșului**, atât pe teritoriul României, cât și al Ungariei. Din delegație face parte, de asemenea, biologul **Mihai Pascu**.

Proiectul este de interes deosebit, în contextul dezvoltării relațiilor transfrontaliere cu **Ungaria** si având în vedere prioritatea de care se bucură problemele privind mediul în sistemul **Comunității Europene**.

Speranța Milancovici

Covrigăria de pe Crișan a luat foc

Sâmbătă dimineață, la orele 11,00, covrigăria de pe strada Crișan, colț cu B-dul Revoluției, a luat foc. Flăcările au fost observate de niște trecători, care au anunțat angajații biroului de schimb valutar din apropiere și care, la rândul lor, au sunat Pompierii. În câteva minute, o autoutilitară a reușit să stingă focul, constatându-se însă că pagubele au fost destul de consistente. Acoperișul clădirii a ars pe o suprafață de zece metri pătrați, iar interiorul covrigăriei s-a afumat la modul serios, fiind și „înmuiată" bine în urma intervenției pompierilor.

Cercetările specialiștilor au condus la concluzia că incendiul a izbucnit din pricina coșului de fum care, obturându-se, a facilitat aprinderea vatei minerale, de unde... tot dezastrul ulterior. Refacarea acoperișului, respectiv repunerea „pe picioare" a covrigăriei înseamnă cheltuirea a nu mai puțin de 250 de milioane de lei.

Șugubăț și făcând haz de necaz, un trecător a glumit: **„Pagubă adevărată era dacă ardea rețeta covrigilor..."**

Eugenia Pantea
Foto: Ștefan Matyaș

DN 7 continuă să facă victime

Sâmbătă dimineață, la ora 9,50, pe DN 7, în apropierea localității Vărădia de Mureș, cetățeanul turc **Sari Abdul Kadir,** de 51 de ani, și-a pierdut viața, în urma unui accident nefericit de circulație. Turcul, în timp ce conducea un autotir pe varianta Arad-Deva, nu a adaptat viteza la condițiile de trafic, astfel că, la o curbă la stânga a derapat, a intrat pe contrasens și s-a izbit, frontal, de o autoutilitară ce venea din sens opus. Aceasta era condusă regulamentar de **Florin Lobazan**, de 32 de ani, din Ocna-Mureș. Pentru scoaterea cetățeanului Sari Abdul Kadir dintre fiarele contorsionate ale autotirului a fost nevoie de intervenția Serviciului de descarcerare de pe raza localității Bârzava. La rândul său, românul Florin Lobazan a fost accidentat grav, fiind transportat de urgență la Spitalul Județean Arad. Între orele 9,50 și 11,45, traficul pe DN 7 a fost blocat pe ambele sensuri.

Eugenia Pantea

Tragedie pe DN 79

Ieri dimineață, la orele 10,30, pe DN 79, în apropierea localității Nădab, **Czeczi Ditunde**, de 37 de ani, din Chișineu-Criș, controlor trafic AND la Vama Vărșand, a fost accidentată extrem de grav, medicii de la Spitalul Județean dându-i speranțe reduse de supraviețuire. În timp ce femeia se afla la volanul unui autoturism marca Dacia 1310, conducând din direcția Șimand-Nădab, nu a adaptat viteza mașinii la condițiile de drum alunecos, a pierdut controlul volanului și a intrat pe contrasens, părăsind carosabilul și izbindu-se, violent, de un copac. Pentru eliberarea victimei dintre fiarele șifonate ale mașinii a fost nevoie de intervenția Serviciului de descarcerare de la Arad.

Eugenia Pantea

Victimă a nerespectării legii rutiere

Sâmbătă după-amiază, la orele 16,00, pe DN7, în afara localității Vărădia de Mureș, **Francisc Baba,** de 45 de ani, din Fumușeni, a devenit victima unui accident de circulație care ar fi putut fi evitat, fără doar și poate, dacă acesta ar fi respectat legea rutieră. Baba, în timp ce se afla la volanul unui autotir, circulând din direcția Deva-Arad, **nu a păstrat o distanță corespunzătoare față de un alt autotir** care circula pe aceeași direcție de mers, intrând în coliziune cu semiremorca acestuia. În urma impactului, deosebit de violent (având în vedere că autotirul din față a încetinit brusc, în urma frânării) Francisc Baba a fost accidentat extrem de grav. A fost transportat, de urgență, la Spitalul Județean Arad.

Eugenia Pantea

Tâlhărie în drum spre Macea

În cursul zilei de sâmbătă, Poliția Curtici a fost sesizată, de către curticeanul **Vasile Nemeș,** de 43 de ani, cu privire la faptul că acesta, în timp ce se deplasa cu bicicleta, înspre Macea, a fost oprit și agresat de doi bărbați. Nemeș a declarat că a fost aruncat de pe bicicletă și lovit, de mai multe ori, cu un corp dur. După ce a fost bătut măr, a fost deposedat de o drujbă, pe care o avea pe portbagaj și lăsat de izbeliște.

Cercetările polițiștilor curticeni au condus la concluzia că tâlharii sunt (și ei) localnici. Se numesc **Florin Căciulă,** de 32 de ani, respectiv **Samir Marcu,** de 22 de ani. Au fost reținuți, urmând a fi prezentați Parchetului, cu propunere de arestare preventivă. Cei doi sunt cunoscuți cu antecedente penale.

Eugenia Pantea

Loto „6/49"
13, 24, 15, 36, 10, 32
Noroc: 1928719

ELECON®
PUTEREA SOLUTIEI

ANGAJEAZĂ

• ASISTENT MARKETING
CERINȚE:
- studii superioare;
- cunoștinte de marketing;
- abilități de comunicare;
- permis de conducere cat. B.

• CONSILIER JURIDIC
CERINȚE:
- studii superioare;
- experiență minim 2 ani;
- stagiu militar satisfăcut.

SE OFERĂ:
- oportunitatea de a face carieră într-o companie în expansiune;
- activitate într-o echipă tânără, dinamică.

SCRISORILE DE INTENTIE SI CV-URILE SE DEPUN PERSONAL LA SEDIUL FIRMEI DIN ARAD, STR. BIRUINTEI FN.
INFO: Tel. 0257/280047 - d-na KASA SIMONA

(com./03.2005)

LUNI, 7 MARTIE 2005

TVR 1

7,00 Jurnalul TVR
7,45 Agenția 2 fără un sfert
9,20 Cinci minute de cultură
9,30 Teleshopping
10,00 Selecția națională Eurovision 2005-rel.
12,35 Teleenciclopedia
13,30 Desene animate
14,00 Jurnalul TVR
14,30 Teleshopping
15,00 Pro patria
15,30 Kronika
16,55 Sănătate pentru toți
17,30 Portul miracolelor - s.
18,30 Știrea zilei
18,50 Alege cântecul
19,00 Jurnalul TVR * Sport * Meteo
20,00 Atentat la Madrid - 11 martie 2004 -doc.
21,10 Ochiul magic
22,10 Vorbe despre fapte
23,00 Jurnalul TVR
23,30 Nocturne
0,30 Oliver, Oliver - dramă, Franța, '92
2,20 Avanpremieră
2,30 Jurnalul TVR
3,25 Laura - thriller, SUA, '94-rel.

TVR 2

7,00 Miracole - rel.
8,00 Teleshopping
8,30 Minorități sub trei dictaturi-rel.
9,00 Poftă bună!-rel.
9,30 Întoarcere în Paradis-rel.
10,30 D'ale lui Mitică-rel.
11,30 Cinci minute de cultură
11,45 Pasiuni - s.
12,40 Euro-dispecer
12,45 Lois și Clark - s.
13,30 Teleshopping
14,00 Des. animate
14,30 Insula piraților - s.
15,00 Împreună în Europa
16,00 Zona de conflict
16,45 Jurnalul TVR
17,00 Teleaudiența
17,55 Vorbiți corect
18,00 Universul culturii
18,30 Știri regionale
19,00 Fotbal în sală
20,30 Chipuri și vederi din România - doc.
21,00 Neuitatele personaje
21,30 Jurnalul TVR
22,00 Jurnalul Euronews pt. România
22,15 Genealogia unei crime - dramă, coprod., '97
0,15 Districtul - s.
1,05 Magazin IT
1,35 Inimă devastată - dramă, '97

PRO TV

7,00 Știrile Pro TV * Ce se întâmplă doctore?
9,10 Omul care aduce cartea
9,15 Tânăr și neliniștit - s.,rel.
10,15 Apropo TV - rel.
11,00 Parfumul banilor - rel.
13,00 Știrile Pro TV
14,00 Maria-Mirabela - rel.
16,00 Tânăr și neliniștit - s.
17,00 Știrile Pro TV
17,45 Teo
19,00 Știrile PRO TV * Sport * Vremea
20,15 Forțele speciale - act., SUA, '02
22,15 La bloc - s.
23,00 Știrile Pro TV
23,45 Dinastia Campionilor
23,50 Ele spionează - s.
0,45 Icstrim tivi
1,15 Știrile Pro Tv
2,15 Forțele speciale-rel.
4,00 Parte de carte-rel.
5,00 Bucătăria lui Radu - rel.

TV ACASĂ

6,00 Pădurea blestemată-rel.
7,00 Extravaganta Anastasia - s. rel.
8,15 Te voi învăța să iubești - s.rel.
9,15 Al șaptelea cer - s.,rel.
10,00 Cristina Show
11,15 Numai iubirea - s.,rel.
13,15 Răzbunarea - s.
14,15 Pisica sălbatică - s. (AP)
15,30 Iubirea mea, păcatul - s.
16,30 Pădurea blestemată - s. (AP)
17,30 Povești adevărate
17,55 Vremea de Acasă
18,00 Rețeta de Acasă
18,10 Gitanas - s. (AP)
19,15 Te voi învăța să iubești - s. (AP)
20,15 Rubi - s. (AP)
22,00 De 3 x femeie
0,00 Extravaganta Anastasia - s. (AP)
1,00 Răzbunarea - f. rel.
2,00 Povești adevărate - rel.
2,30 De 3 x femeie - rel.
4,30 Muzica de Acasă

HBO

8,00 Fabrica de pălării - dramă, 2002 (AP)
9,35 Debutantul - dramă, '02
11,40 Un Crăciun de pomină - animație, 2002 (AP)
12,55 South Kensington - comed., M. Brit., '01 (AP)
14,50 Mr. Deeds - com., '02 (AP)
16,25 Secretul domnului Rice - dramă, Canada, 2002
18,00 Povestea lui Robert Wraight - dramă, Canada, 2003 (AP)
19,30 Pe platourile de filmare
20,00 Ultimul pariu - dramă, 2003 (AP)
21,30 Prietenia - dramă, 2002 (12)
23,40 Un Crăciun de pomină - animație, 2002 (AP)
1,00 Păcatele părintelui Amaro - dramă, coprod., '02 (12)

PRIMA TV

7,30 Ministar - rel.
7,55 Sport cu Florentina
8,30 Sunset Beach - s.rel.
9,30 Dragoste și putere - s.,rel.
10,00 Kensky Show-rel.
10,55 Clip Art
11,00 Monica - rel.
12,00 Filmul și televiziunea-rel.
12,55 Bani la greu
13,50 Teleshopping
14,25 Sunset Beach - s. (AP)
15,25 Dragoste și putere - s.
15,50 Camera de râs
16,30 Trăsniți în NATO - s., rel.
16,50 Kensky Show
18,00 Focus
19,00 Monica (AP)
20,00 Vindecări miraculoase
21,00 Trădați în dragoste
22,00 Trăsniți în NATO - s.
22,30 Focus plus
23,00 Fanatik Show
1,00 Focus
2,00 Bani la greu
3,00 Clubul de noapte

ANTENA 1-TV ARAD

6,30 În gura presei - rel.
7,00 Observator
8,00 Canalul de știri
10,00 În gura presei - rel.
11,00 7 zile - retrospectiva știrilor sport, meteo - rel.
12,00 Hercule - s.
13,00 Observator
13,45 Folclorul contraatacă
15,00 Divertis - rel.
16,00 Observator
16,25-16,30 Știri TVA
16,35-16,45 Observator
16,45 Vivere - A trăi cu pasiune -s.
17,45 9595 - Te învață ce să faci
18,55 Meteo
19,00 Observator
19,56 Publicitate
20,00 Sport * Meteo
20,15 Femeile contraatacă - em. specială de 8 martie
22,30 Marius Tucă Show-rel.
23,30 Observator
0,00 În gura presei
1,00 Concurs interactiv
2,00 Observator - rel.
3,00 Dinozaurii - s.
3,30 Marius Tucă Show-rel.
4,30 Vivere - s.rel.

RCS

9,00 Retrospectiva 7x7 - rel.
9,45 Tradiții și folclor
10,45 Horoscop - rel.
11,15 Divertisment
11,30 Vivat copilăria - rel.
12,15 Retrospectiva 7x7 - rel.
13,00 Microb - rel.
14,00 Videoclipuri
14,30 Retrospectiva 7 x 7 - rel.
15,15 Kelly - s.
15,45 Divertisment
16,00 Vivat copilăria - divertisment
16,45 Muzică populară
17,15 Maeștrii ca cadoriei - doc.
18,00 Știrile RCS
18,45 Videoclipu
19,00 Neon Ri
20,00 Interpre
ferat
22,00 Știrile R
22,30 Știri ret
23,00 Realita
tivă - informa
24,00 Știrile
rel.
24,45 Închiderea programului

B1 TV

7,00 Viața dimineața; 10,00 Euromaxx-rel.; 11,00 Euroblitz-Azi și mâine-doc.; 11,30 Caleidoscop japonez; 11,50 Calendar ecumenic; 12,00 Știri; 12,30 Teleshopping; 13,00 Cinema Blitz-rel.; 13,50 Jet Set.; 14,00 Teleshopping; 14,30 Best of Jet Set - rel.; 15,00 Teleshopping; 15,30 Euromaxx - doc.; 16,00 Mars forțat; **17,00 Înapoi în Kansas** - s.rel.; **18,00 Tru Calling** - s.rel.; 19,00 Știrile naționale; **20,00 Vizuina leului** -s.; **21,00 Peștoarea - s.**; 22,00 Nașul; 23,45 Ediția de noapte; 0,45 Nașul-rel.

TV SPORT

9,00 Știri sportive - din oră în oră; 9,15 Fotbal din Divizia B: Dinamo 2 - Intergaz - rel.; 12,20 Handbal masculin: Uztel Ploiești - Dinamo Baumit-rel.; 13,10 Cupa Libertadores: River Plate - Nacional-rel.; 15,30 Să facem totul!-rel.; 15,45 Motoare, motoare!; 16,30 Fotbal. Primera Division-rel.; 18,30 Știri din lumea sportului; 18,45 Fotbal de vis: Galatasaray-Chelsea; 20,30 Știri din lume sportului; 21,00 Fotbal Anglia: Crystal Palace - Manchester United; 23,05 Super Spania! - rez.; 23,30 Știri din lume sportului; 0,00 Fotbal de vis-rel

Redacția Adevărul nu își asumă răspunderea pentru modificările ulterioare intervenite în programele TV

NATIONAL TV

7,00 Programul de știri N24; **10,00 Rebeca** - s. rel.; 11,00 Teleshopping; **12,00 www.rebeli.70 - s.**; 12,30 Documente; 13,30 Teleshopping; 14,30 Albumul național -rel.; **16,30 Rebeca - s.rel.**; 17,30 Divertisment; 18,30 24 de ore; 19,20 Sport la Național TV; 19,45 Țara lu' Papură Vouă; 20,00 Taxi Driver; 21,00 Miezul problemei; **22,00 Pe urmele furtunii - dragoste, SUA, '98;** 0,00 Naționalul la miezul nopții; 0,30 Rezumat II Calcio; **1,00 Pe urmele furtunii - rel.**; 3,00 Divertisment-rel.; 5,00 Programul de știri N24

REALITATEA

7,00 Realitatea de la 07; 8,45 Ziarul Realității; 10,00 Realitatea de la 10; 10,45 Ziarul Realității; 11,15 Arhitectonic; 12,00 Realitatea de la 12; 12,45 Ziarul Realității; 13,15 În spatele imaginii; 14,00 Realitatea de la 14; 15,15 Realitatea medicală; 16,00 Realitatea de la 16; 17,15 Arena media; 18,00 Realitatea de la 18; 18,45 Bilanțul guvernării; 21,00 Realitatea de la 21; 21,45 Fillere; 22,00 Realitatea de la 22; 22,15 Zece și un sfert; 23,00 Realitatea de la 23; 23,15 Vorba lu' Dinescu; 0,00 Realitatea de la 00

PRO CINEMA

6,00 Apropo TV; 7,00 Rondul de dimineață; 10,00 Telehopping; **10,15 X-Men: Evoluție-rel.**; 10,55 Apropo de ... mediabiz; **11,00 Modelul** - rel.; 12,00 Apropo de ...vedete; **13,00 X-Men: Evoluție-rel.**; 13,45 Teleshopping; **14,00 Visuri americane** -rel.; 14,55 Apropo de ... muzică; 15,00 Redescoperirea lumii-rel.; 15,55 Apropo ... de cinema; 16,00 Telehopping; **17,00 Cei mai frumoși ani** - s.; **18,00 Cascadorul Hooper** - com., SUA, '78; **20,00 Un detectiv dat naibii** - s.(AP); **21,00 Cheers** - s. (AP); **21,00 Cheers - s. (AP); 22,00 Război personal** - act., SUA, '93 (16); 0,00 Descoperă România-rel.; 0,30 **Război personal - rel.**; 2,00 Marcă înregistrată-rel.; **2,45 Evadatul** - s.

Marea promisiune a Alianței

Recalcularea pensiilor - o bătaie de joc la adresa celor mulți

(Urmare din pagina 1)

Praf în ochii oamenilor

Din această lună, 5027 de arădeni vor primi pensiile recalculate. Este vorba despre toate persoanele ieșite la pensie până în anul 1980, inclusiv. **„Din păcate, această recalculare nu a dus la pensii mai mari decât la 43% dintre cei ale căror dosare au fost evaluate. Restul au rămas la același punctaj sau chiar la un punctaj mai mic decât cel avut anterior"**, aflăm de la **Marius Monția**, directorul Casei Județene de Pensii Arad. Acest lucru s-a întâmplat deoarece pensiile au fost recalculate luându-se în considerare prevederile legii 19/2000, adică vechimea în muncă și nivelul salariilor. Astfel încât, pentru cei care au avut lucrați ani puțini și salarii mici, în urma evaluării a rezultat un punctaj egal cu cel dinainte, iar la alții, chiar mai mic. **„În ceea ce îi privește pe aceștia din urmă, momentan pensiile le vor rămâne neschimbate. Totuși, este posibil ca, în timp, scăderea punctajului să se facă simțită"**, aflăm de la **Dorel Voicu**, șef serviciu stabiliri pensii.

Foto: M. Szego

Există și persoane (puține la număr), din rândul celor cu vechime multă și cu salarii mari, care vor beneficia de majorări substanțiale. Asta, dacă avem în vedere că, la nivelul județului nostru, suma maximă cu care va crește pensia este de 2,8 milioane lei. De cealaltă parte însă, se situează, și aceștia sunt cei mai mulți, cei care nu vor primi nimic în plus și, mai ales, cei care riscă, în timp, să le meargă mai rău decât până acum! Lor li se mai adaugă pensionarii care vor percepe recalcularea pensiilor ca pe o bătaie de joc. Vorbim aici despre cei care vor primi în plus, din această lună, suma de... 89 de lei, cât reprezintă creșterea minimă înregistrată după prima etapă de evaluare a pensiilor în județul nostru.

„21 la 2,20"

Zilele trecute, **Galeria Națională Delta** a fost gazda unde au expus 21 de tineri artiști plastici arădeni. Ei au în comun, pe lângă faptul că sunt localnici și o perioadă de 4 ani, în care au studiat cu toții la Facultatea de Arte de pe lângă Universitatea de Vest din Timișoara.

Dar iată ce afirmă despre ei cea mai autorizată persoană, care spune ceea ce spune în cunoștință de cauză, însuși profesorul tinerilor artiști, decanul facultății, **Dumitru Șerban: „S-au prezentat 21 de personalități, ce se înscriu în cele mai noi tendințe ale artei contemporane, ca mijloace de expresie, prospețime și originalitate și, fără îndoială, mizăm pe ei toți".**

Într-adevăr, ți-e aproape imposibil să alegi între universul cromatic al unui **Giotto Doichiță** și cel apăsat straniu aparținând lui **Popa Laurian**, sau între „Mischung"-urile text+imagine experimentate de neobosita **Anamaria Șerban** și complexa grafică a unui **Adrian Sandu**, ca să nu mai vorbim despre metaforele sculpturale ale lui **Cosmin Moldovan** (ciclul „Talpa piciorului") ori **Eugen Edeleni** („Scara").

Poate că n-o să vă vină să credeți, dar evenimentul a fost surprins cât se poate de **„plastic"** tocmai de către un politician. L-am numit (și-l citâm) pe vicepreședintele Consiliului Județean, Gavril Buza: **„Deși e 4 martie, ne uităm afară și vedem doar noroi, iar aici, înăuntru, explodează mirific primăvara".**

Vasile Sărăndan

Meseria, brățară de aur

Au fost vremuri când proverbul „Meseria este brățară de aur" era perceput și acceptat ca un fapt banal. Ba, în anii de dinainte de 1989, părea să fie un slogan menit doar să-i hărnicească pe oamenii muncii. Un mod de a crea iluzii, aidoma celebrului „Fiecare soldat poartă în raniță bastonul de mareșal", al lui Napoleon Bonaparte. În fond, nimeni nu ajungea la brățara de aur, nimeni nu se îmbogățea, iar multora li se părea că toată chestiunea este o minciună, un fals, un kitsch social. Îndeosebi noi, cei tineri, născuți în anii „puterii populare" credeam așa.

Proverbul a devenit valid abia după Revoluție. Astăzi, vedem oameni care s-au îmbogățit pe seama meseriei. Pentru că într-o economie de piață meseria îți dă mai mult decât pâinea cea de toate zilele. Iar dacă o stăpânești bine, dacă mai ai și curaj, dacă ai și minte, ți se deschid porți pe care n-ai fi crezut că vei intra vreodată.

Citeam zilele acestea „povestea" unui arădean de-al nostru, Gheorghe Cosma, patronul de la Cotta Internațional. Ați citit-o, în ziarul de sâmbătă, așa că n-o s-o repovestesc. Nici n-o să încerc să demonstrez (cui?!) că meseria este, într-adevăr, brățară de aur. Este clar că Gheorghe Cosma a fost un bun meseriaș. La fel de cert este că, la începutul lui 1990, Combinatul de prelucrare a lemnului (C.P.L.) avea foarte mulți meseriași de primă mână. Dar Gheorghe Cosma s-a ridicat peste toți, cel puțin până astăzi. Mulți dintre acești meseriași au preferat să rămână în combinat, la IMAR, la salariu sigur. Și Gheorghe Cosma ne spune că directorul a încercat să-l întoarcă din drum: „Rămâi! Îți dau salariu cât vrei". N-a rămas. A pornit pe drumul său, cu încă trei colegi. Putea să rateze, putea să regrete. N-a fost cazul. Cu vreo cinci ani în urmă, a schimbat din nou drumul - s-a desprins de cei trei asociați și a înființat firma Cotta Internațional. Acum câteva zile, Gheorghe Cosma, alături de primarul Gheorghe Falcă, tăia panglica unui hiper-market. Și vrea că până în 2008 să ridice încă 40 de magazine de acest gen, prin țară. N-a mai făcut magazine, dar de ce n-ar face, de ce n-ar încerca și acest drum!

Lui Gheorghe Cosma nu-i mai dă nimeni salariu, din 1990. Dă el altora. Și tuturor le-a dat o pildă, o lecție de viață: dacă ai meserie, dacă ai minte, trebuie să îndrăznești să te rupi de condiția de salariat, să ieși din inerție și alegi calea ta. Știu, i-am auzit pe unii încercând să minimalizeze povestea lui Cosma, spunând că a reușit fiindcă îi știa pe clienții din străinătate. Prostii! Sunt sigur că pe acei clienți îi știau cel puțin o sută de inși din CPL, în frunte cu directorii și șefii de secție. Gura târgului a rupt-o însă maistrul Gheorghe Cosma. (Și alți câțiva, dar nici-unul la maniera sa). Iar despre faptul că meseria este cu adevărat brățară de aur, nici nu mai e cazul să vorbim. Putem doar adăuga că, pe lângă meserie, întotdeauna mai e nevoie de ceva. De ce? Las cititorul să opteze.

Tristan Mihuța

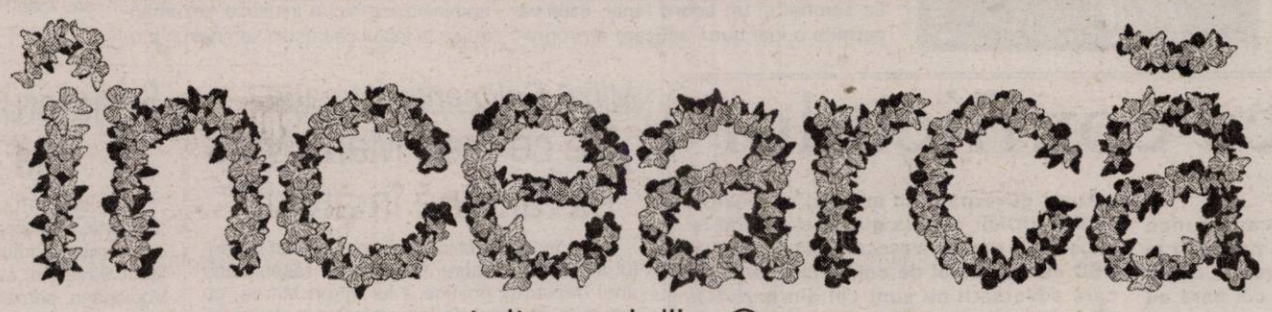

gratuit serviciile Orange

30 minute în orice rețea națională
alege opțiunea 15 minute naționale

20 minute lunar
pe viață, în orice rețea națională

10 USD cadou
în puncte Thank You

Ia-ți orice abonament din planul Personal până la 17 aprilie pentru 2 ani și poți încerca gratuit în primele 2 luni orice opțiune la alegere. Alege opțiunea 15 minute în orice rețea și vorbești gratuit 30 de minute cu toți prietenii tăi.

În plus, primești 20 minute lunar pe viață în orice rețea, 10 USD cadou în puncte Thank You, 200 mesaje scrise și telefoane la prețuri speciale.

Vino în Orange shop și la partenerii Orange pentru a afla oferta completă.

www.orange.ro

telefoane disponibile în limita stocului; prețurile nu includ TVA;
oferta este valabilă în Orange shop din orașul Arad și la partenerii Orange din Arad și județul Arad

orange™

(com./02.2005)

De la corespondentul nostru în Republica Moldova, Anca Șumălan

Comuniștii conduc în preferințele alegătorilor

(Urmare din pagina 1)

Votul nu a fost o prioritate

Până la orele prânzului, cetățenii Republicii Moldova nu s-au înghesuit la vot, unele surse susținând că nu se va înregistra o prezență de 50% cât este necesar pentru a valida alegerile, deoarece din cei aproximativ patru milioane de locuitori ai țării, un milion sunt plecați peste hotare, locuri unde este foarte dificil să-și exercite dreptul la vot din cauza distanțelor prea mari. De asemenea, afirmația lor se bazează și pe faptul că peste 40.000 de studenți care se află în Chișinău sunt în imposibilitatea de a vota deoarece ei trebuie să se deplaseze la „locurile unde se află", ceea ce înseamnă tradus, la locul de domiciliu pentru a-și exercita dreptul la vot. La aceștia se mai adaugă și cele peste 520.000 de persoane de condiție socială inferioară care au buletinele expirate, persoane care nu își vor prelungi actele de identitate, deoarece acest serviciu costă foarte mult (aproximativ 15 Euro, în condițiile în care bursa unui student este de 8 Euro, iar o pensie în zonele periferice nu depășește 20 Euro), dar care au primit prelungire din partea autorităților (marea majoritate fiind sub conducerea comuniștilor), numai să meargă la vot.

Arădeni invitați ca observatori

Pentru a monitoriza desfășurarea alegerilor, reprezentanți ai societății civile din Europa au fost invitați să participe ca observatori. Din partea Asociației Pro Democrația au participat 150 de observatori, din care cinci din Arad, iar din partea europeană au fost prezenți peste 2000 de persoane.

Cu mai multe informații despre actele ilegale care s-au întâmplat în ziua alegerilor (lumina stinsă voit ieri în secțiile de votare, numărul mic de buletine de vot înmânate secțiilor, cu toate că acolo numărul de votanți era mai mare), și despre promisiunile electorale ale comuniștilor (ziua de luni, azi, anunțată ca zi de odihnă pentru cei care vor merge la vot) etc. vă vom ține la curent într-un material ulterior.

La închiderea ediției, conform sondajelor efectuate la ieșirea de la urne, Partidul Comuniștilor a câștigat cu 42%, fiind urmat de Blocul Moldova Democrată, cu 28% și de Partidul Creștin-Democrat, cu 14%.

Deputatul Constantin Igaș și-a inaugurat biroul parlamentar din Arad

Deputatul PD Constantin Igaș și-a deschis, la sfârșitul săptămânii trecute, cabinetul parlamentar aflat pe B-dul Revoluției nr. 75.

Conform celor declarate de deputatul Igaș, cabinetul parlamentar va fi deschis de luni până vineri între orele 9,00 - 16,00, iar sâmbăta între orele 9,00-14,00. În fiecare vineri, deputatul Igaș va acorda audiență începând cu orele 9,00. În perioada în care nu va fi în Arad, sesizările arădenilor vor fi înregistrate de Mirela Fâșie, secretarul cabinetului parlamentar.

Mergând pe linia cabinetelor parlamentare, amintim că deputații liberali Titu Gheorghiof, Mihai Calimente, Lia Ardelean - PUR, Kiraly Andras - UDMR, Bogdan Cantaragiu - PRM, au cabinet parlamentar la sediul partidului. Tot la sediul partidului este și cabinetul parlamentar al senatorului Nicolae Iotcu, care va fi inaugurat la sfârșitul acestei săptămâni. Deputatul Gheorghe Chiper - PSD și senatorul Aurel Ardelean - PRM au cabinetele parlamentare pe strada Horia nr.2.

Senatorul Dan Ungureanu a primit un spațiu aflat pe str. Episcopiei nr.32, dar nu este mulțumit de repartizarea făcută. Dan Ungureanu a sesizat Primăria Arad despre faptul că spațiul nu corespunde desfășurării unor activități parlamentare și pe deasupra este închiriat PSD-ului, care plătește chiria la zi.

Daniel Albu

Ministrul Sănătății a răspuns interpelării senatorului Aurel Ardelean

Senatorul PRM de Arad, Aurel Ardelean a primit de la Ministerul Sănătății răspunsul la interpelarea privind plata serviciilor medi-cale din fondul Casei de Asigurări de Sănătate. Ministrul Cinteză a arătat că au fost luate măsuri de înlăturare a inechității privind plata serviciilor medicale, indiferent că acestea sunt prestate în cadrul EuroMedic sau sub altă formă. Ministerul a echilibrat modul de plată pentru prestările de servicii către spitale, medici de familie, clinici universitare și EuroMedic, în sensul că regulamentele elaborate acordă o atenție specială numărului de proceduri, în așa fel încât să nu depășească valoarea posibilităților de plată ale caselor județene de asigurări de sănătate.

Simion Todoca

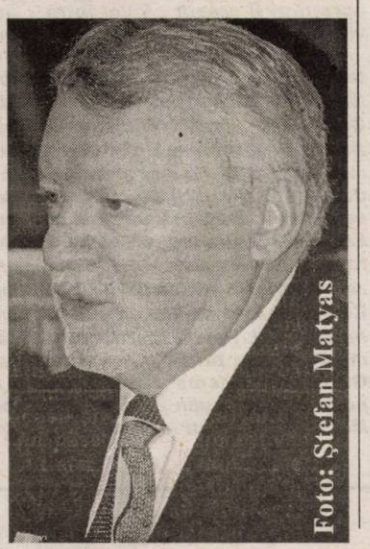

Foto: Ștefan Matyas

Noii directori vor fi repartizați în funcție de hotărârile Bucureștiului

Reprezentanții partidelor aflate la guvernare s-au întâlnit la sfârșitul săptămânii trecute pentru a discuta ultimele amănunte legate de punerea în aplicare a actului guvernamental pe plan local. Întâlnirea s-a desfășurat la sediul PD Arad și a fost moderată de Adrian Nițu, co-președinte delegat al Alianței D.A. Din partea PNL a fost prezent Liviu Bobar, Kiraly Andras și Levente Bognar - au reprezentat UDMR, iar din partea umaniștilor au fost prezenți deputatul Lia Ardelean și Lucian Stana, membru al PUR Arad.

Adrian Nițu ne-a declarat că **„unul din punctele discutate a fost acordul semnat, la nivel național, între partidele aflate la guvernare. În următoarele două săptămâni urmează să fie semnat și un acord local, care va permite o mai bună aplicare a programului guvernamental în județul Arad".**

Cel de-al doilea punct al întâlnirii a fost repartizarea funcțiilor de conducere din instituțiile deconcentrate. În ceea ce privește cerințele PUR și UDMR, Adrian Nițu ne-a declarat că **„așteaptă date concrete de la București și criteriile în baza cărora vor fi justificate repartizarea acestora".**

Deputatul Kiraly Andras ne-a spus că „**pretențiile UDMR se bazează pe rezultatul obținut la alegerile locale. La nivel central s-a ajuns la o concluzie în ceea ce privește schimbarea vechilor directori, iar peste câteva zile vom afla care sunt instituțiile deconcentrate care ne-au fost repartizate"**.

Întrebată despre pretențiile PUR, deputatul Lia Ardelean nu a dorit să nominalizeze nici o instituție, rezumându-se la faptul că trebuie semnat un protocol de colaborare pe plan local. Totuși, noi am aflat că PUR și-a prezentat pretențiile printr-o notă adresată Alianței D.A., prin care se cere 12 funcții de director, pretenții care nu sunt agreate de ceilalți membri din coaliția locală.

Liviu Bobar ne-a declarat că, în următoarele zile urmează să se constituie un grup de coordonare al coaliției pe plan local. (n.n. precizăm că Liviu Bobar nu face parte din conducerea Consiliul Județean de Coordonare (CJC) al Alianței D.A., dar a participat la întâlnire fiind trimis de Titu Gheorghiof, co-președinte al Alianței și președintele PNL Arad. Conform statutului Alianței D.A., Titu Gheorghiof trebuia să delege pe unul din membrii CJC - Paul Valentin Neamț, Gavril Popescu, Mihai Calimente sau Ioan Florea, să participe la întâlnire).

D. Albu

Politica conflictelor

(Urmare din pagina 1)

Același gust amar lasă și promisiunea neonorată de a strânge banii necesari la buget din economia subterană, de la evazioniștii fiscali, de la toți cei care au păgubit economia națională sau de la unii datornici. Deși au fost televizate unele încătușeri, ele au rămas simple amăgiri, nu au adus nimic nou, pierzându-se în țele încurcate ale unui sistem juridic neperformant. Intervențiile noului ministru al Justiției nu au făcut decât să demonstreze posibilitatea nedemocratică a amestecului politicului și executivului în actul de justiție.

Este tot mai evidentă politizarea excesivă a vieții noastre statale, ceea ce influențează negativ realizările firave ale democrației și pun în lumină lipsa oricărei unități a unor forțe politice aflate la guvernare, care sub toate aspectele sunt ireconciliabile.

Din acest punct de vedere președintele țării are dreptate când dorește alegeri anticipate, mizând pe victoria Alianței PD și PNL, ceea ce ar scăpa echipa guvernamentală de PUR și UDMR. Numai că domnul Băsescu nu are nici o putere ca președinte în această direcție, pentru că este greu de crezut că liberalii aflați în fruntea guvernului ar da cioara din mână pe vrabia de pe gard. De fapt acest lucru a reieșit clar în evidență din penibilitatea declarației purtătorului de cuvânt liberal care spune că se doresc anticipatele datorită faptului că președintele Camerei Deputaților întârzie la ședințe.

Pe de altă parte, domnul Băsescu a împărțit scena politică în două: alianța și restul, obligându-i la o re-acțiune comună pe toți ceilalți: PSD, PRM, PUR, minorități, uitând sau neținând cont cel puțin de ochii lumii, că el nu mai este președintele PD și nici co-președintele A.D.A., ci este sau trebuie să fie președintele imparțial al tuturor românilor.

Cu toate acestea, în afara mass-media, actuala guvernare nu are nici o opoziție. PUR și UDMR sunt la guvernare, PRM își linge rănile urmare a eșecului din alegeri, iar PSD este măcinat de conflicte interne, în care adversarii nu sunt cei din partidele aflate la guvernare, ci în primul rând cei din propriul partid. Asistăm la certuri violente între Iliescu și Geoană, între Ponta și Năstase, între Rus și Iliescu etc. Până nu se vor rezolva aceste conflicte de orgolii și putere nu vom avea un partid de opoziție serios, capabil să grupeze în jurul său și alte forțe politice, cât și nemulțumirile ce se acumulează în societate.

Deși nu are legătură cu centrul, nici măcar cu forțele politice ce au câștigat alegerile în Arad, organizația județeană a PSD își epuizează energiile tot în bătălii interne care se grupează pe de-o parte în jurul președintelui numit - D. Muscă și pe de altă parte în jurul ex-președintelui ales - D. Popa. Bătălia pentru acesta din urmă se pare că este pierdută, deși este susținut în continuare de A. Năstase, care-l încurajează prin trimisul său special - domnul Agathon. Luptele nu sunt de principii, pentru că nici unul dintre combatanți nu are așa ceva, ci sunt lupte de orgolii și interese, de apărare a unor poziții și avantaje. În acest fel în județul Arad partidele care au câștigat alegerile au posibilități nelimitate și o susținere politică de netăgăduit în realizarea platformelor și programelor afișate. Din acest punct de vedere nu se pot plânge de nici o piedică, în afara propriei competențe și voințe politice.

Și în acesrt caz eșecul se poate datora, în primul râmd, slabei guvernări de la centru, care poate compromite pe termen lung forțele politice susținute de alegători. Deci abilitatea celor de la nivel de județ va fi confirmată de modul în care alegătorii se simt susținuți de aleșii lor, de rezultatele practice, de acțiunile edilitar-gospodărești și de oferta unor șanse concrete pentru cetățeni.

Mihai Calimente întreabă:

„De ce vrea Maria Vlas să rămână în arest?"

Joi, deputatul Mihai Calimente a luat cuvântul în plenul Camerei Deputaților, răspunzând unei declarații politice a lui Miron Mitrea, cu privire la proiectul de lege referitor la despăgubirea limitată a celor care au investit la FNI. **„PSD încearcă să arunce în spinarea noastră urmările dezastrului FNI. I-am răspuns pe măsură lui Mitron Mitrea, întrebându-l de ce guvernarea PSD a tergiversat rezolvarea acestei probleme. De ce Maria Vlas cere să rămână în arest ? Când a revenit în țară, a declarat că va arăta cine este vinovat de dezastrul FNI și nu a spus nimic. De cine se teme atât de mult încât preferă să rămână în arest, nu cumva de membrii importanți ai PSD care au obținut sume substanțiale de la Sorin Ovidiu Vântu?"**, ne-a declarat Calimente.

S. Todoca

Senatorul Nicolae Iotcu - la Săvârșin

Senatorul PD Nicolae Iotcu a fost prezent, sâmbătă, pe Valea Mureșului pentru a se întâlni cu membrii comunităților locale din zona localității Săvârșin. La întâlnire au participat Ioan Vodiceanu, primar al comunei Săvârșin, viceprimarul Adrian Craiu, consilieri locali și localnici.

În cadrul întâlnirii, reprezentanții administrației locale au cerut sprijinul senatorului Iotcu pentru obținerea avizelor pentru PUG, deoarece lipsa acestuia îngreunează accesarea de proiecte comunitare. Reprezentanții comunității au mai cerut și sprijinul pentru construirea unei săli de sport pentru elevii din Săvârșin.

În acest sens, Nicolae Iotcu a declarat că se va implica în vederea urgentării obținerii avizelor și s-a oferit să susțină în fața lui Laszlo Borbely, ministru delegat pentru lucrări publice, proiectul de construcție al sălii de sport, de îndată ce el va fi finalizat de către administrația locală.

D. A.

PNȚCD și URR s-au transformat în PPCD

Reprezentanții Congresului de Unificare a Mișcării Creștin Democrate din România au adoptat, ieri, protocolul de comasare prin absorție între PNȚCD și URR și înființarea PPCD. Conform documentului adoptat, PNȚCD își păstrează personalitatea juridică, denumirea integrală, cea prescurtată - PNȚCD, semnul permanent și cel electoral precum și programul politic, în timp de URR își încetează activitatea și urmează a fi radiat din Registrul Partidelor Politice.

Congresul a mai hotărât adoptarea programului politic și a statutului Partidului Popular Creștin Democrat - PPCD (PNȚCD). Libertatea, solidaritatea, dreptatea, morala creștină și subsidiaritatea precum și obiectivele comune cuprinse în programele celor două partide cu privire la viața politică, economică și socială și voința comună de a crea în România o nouă clasă politică, morală și responsabilă, au fost, potrivit protocolului, principalele argumente care au condus la această unificare.

Președintele Partidului Creștin Democrat (PNȚCD) este liderul țărănist Gheorghe Ciuhandu, iar din conducerea centrală a noului partid face parte și Claudiu Cristea, fost președinte al URR Arad.

Gheorghe Ciuhandu a arătat că membrii PPCD trebuie să treacă peste ambiții și orgolii și să acționeze uniți, iar prin noul partid există o șansă pentru relansarea mișcării creștin-democrate și populare în România.

De cealaltă parte s-a aflat Ioan Mureșan, fostul ministru al agriculturii și Ion Varlam, care nu au dorit schimbarea numelui PNȚCD. În opinia acestora, schimbarea denumirii partidului este o falsă situație, deoarece nu este vorba de reprezentativitatea PNȚCD, ci de reprezentarea lui efectiv deficitară. Mureșan și Varlam au apreciat că numele este cel mai puternic purtător de identitate al partidului și singurul capital de imagine, **„de când PNȚCD nu are lideri capabili să le asigure reprezentarea".**

Daniel Albu

Tabletă

Însemnări mărunte și fără ordine

(Urmare din pagina 1)

Eliade complică însă lucrurile și, cum se vede din jurnal, trece prin adevărate drame de conștiință: trebuie să sacrifice mereu opera de ficțiune în favoarea studiilor erudite. Și, în timp ce le redactează cu infinită grijă și cu un geamantan de fișe lângă el, îi vine în cap o idee, "vede" (așa zice el într-un loc) un roman și atunci lasă totul baltă și se apucă să scrie romanul apărut așa, deodată, nechemat... Biografia lui intelectuală și literară este dominată de această dramă pe care, repet, n-o înțeleg prea bine. Dar, din moment ce prozatorul vorbește mereu de ea (în jurnalul intim și în corespondență) înseamnă că drama există și are o cauzalitate adâncă...

*Sigur este că Eliade s-a descurcat cu aceste două vocații contradictorii. Sau cel puțin așa le prezintă el. A lăsat o operă performantă în domeniul unei științe pe care, în fond, a reinventat-o (istoria religiilor) și a fugit sistematic din știință spre literatura de ficțiune. N-a avut, aici, același succes internațional sau aceeași recunoaștere, dar, câtă este, opera lui literară este remarcabilă. Am recitit-o de curând și am observat că, deși n-a dat capodopere, scrierile sale beletristice din anii '30 **au deschis** literatura română și au silit-o să accepte alt tip de conflict (intelectual și moral) și o tipologie nouă: tineri care trec prin drame de conștiință și nu mai acceptă morala părinților. Ei își făuresc o morală nouă bazată pe **tragicul eroic** și, când o aplică, eșuează. Alt rând de mici tragedii colective și individuale care sfâșie personalitatea acestor tineri inteligenți, debusolați, revoltați împotriva contractului social, dornici să încerce totul, inclusiv oroarea...*

*

*Dar să revin la **Noaptea de sânziene** și la **bătrânețea goetheană** pe care o visează în 1970, când împlinise de-abia 63 de ani, Eliade. **Noaptea de sânziene** ar fi trebuit să fie capodopera sa literară. O frescă istorică de tipul și dimensiunea, poate chiar de valoarea romanului **Război și pace.** Prozatorul face de multe ori, în jurnal și în scrisorile adresate prietenilor, această analogie. Uneori este sigur că a reușit, alteori are sentimentul eșecului... Trebuie să spun că romanul nu-i deloc o capodoperă și că apropierea de opera tolstoiană nu se poate face în nici un fel. Este o narațiune amplă, **îndesată,** cu multe personaje și mai multe traiecte epice rău armonizate. Lui Eliade îi reușesc mai degrabă personajele secundare (**filosoful particular** Biriș, de pildă), decât cele care poartă povara acțiunii esențiale (Ștefan Viziru, Partenie, Ioana / Ileana). Prozatorul concentrează, aici, toate ideile și simbolurile prozei sale, dar de reușit, estetic vorbind, nu reușește decât fragmentar. Așa se întâmplă deseori în literatură: voim să scriem ceva esențial, ceva măreț și nu reușim. Capodopera la care visează, în fond, toți creatorii, este capricioasă. Vine când vrea ea, nu când vor autorii. Eliade n-a învins nici el - un luptător, un spirit care duce lucrurile la capăt, un **om al procesului** cum îi zice prietenul său, Cioran - această fatalitate care lovește chiar și pe marii creatori. Și ei se chinuiesc și pot rata uneori.*

*

*Eliade a reușit, în schimb, în povestea fantastică. Aici, da, a dat câteva capodopere ale geniului: **La Țigănci,** în bună parte **Pe strada Mântuleasa, Les trois grâaces, Fata căpitanului, Douăsprezece mii de capete de vite...** Narațiuni admirabil compuse, cu o tehnică a fantasticului pe care n-o întâlnim nici la marii prozatori din secolul al XIX-lea (de pildă, Edgar Poe), nici la Borges, Tolkien sau Ernst Jünger (cel din **Pe falezele de marmură**)... Inventează un model de narațiune pe care tot el o numește **narațiunea mitică.** O narațiune care se desparte de pastișa mitologică, de proza fantezistă, de parabola modernă (de felul aceleia cultivată de Buzzati), în fine, Eliade coboară miturile în istoria comună și în existența individului pentru a dovedi că omul modern, încolțit de teroarea istoriei, n-a pierdut dimensiunea sacrului. O idee pe care el o dezvoltă în studiile lui științifice și o "ficționează" în epica din exil. Cu mare succes, repet. De aceea m-a surprins să aflu, în scrisoarea citată la început, că după **Noaptea de sânziene,** n-a putut să scrie "decât povestiri fantastice". Îmi vine să spun: din fericire sau cu atât mai bine! Capodopera pe care el o aștepta cu atâta ardoare a apărut din această zonă, sub înfățișări mai modeste....*

*

*N-am apucat să spun nimic, luat de ideea capodoperei eliedești, de "bătrânețea goetheană" la care visa acest creator atipic pentru mediul intelectual românesc... Ei, bine, Eliade n-a avut parte de o bătrânețe goetheană și, în consecință, n-a putut să scrie un **Doctor Faustus** de prin părțile noastre. A murit înainte de a împlini 80 de ani, copleșit de fișe, încolțit de obligațiile sale științifice, terorizat de ideea că nu poate încheia ceea ce începuse, în fine, amenințat de un reumatism care-l împiedică să țină tocul în mână... **Omul fără destin,** cum i-a zis tot Cioran, n-a abandonat cursa decât atunci când i-a venit sorocul.*

*

Morala acestei fabule este simplă: important este să încercăm, restul nu ne aparține; toți, voim să dăm o capodoperă sau chiar mai multe, dar capodopera țese, ca Venus, din apele mării când vrea ea, nu când o așteptăm noi cu ardoare pe plaja pustie... În fine, s-ar putea scrie, nu numai o istorie a capodoperelor reale, dar și o istorie a capodoperelor ratate. Ar putea fi poate chiar mai interesantă decât prima pentru că am putea reconstitui, în fond, o dramă inefabilă a spiritului...

4 martie 2005

În căutarea timpului *prezent*

Venit pe lume într-o localitate mustind de istorie și tradiție, într-o familie cu un autentic cult al valorilor spiritului, **Dorin-Viorel Lihor** era aproape predestinat să devină artist. Faptul că a ales să se exprime prin pictură, a ținut probabil mai mult de algoritmul existenței.

A studiat mai întâi cu profesorul arădean Ioan Cott, cel care a descifrat alfabetul picturii atâtor tineri și a continuat să își desăvârșească măiestria în preajma lui Corneliu Brudașcu, în acel fascinant Cluj al anilor 70 când, parcă în răspăr cu urgia de afară, se întâmpla o efervescență creatoare în toate artele. Căci refugiul (clujeanul Buzura chiar așa își intitula în acei ani un roman) în artă era mai justificat ca oricând.

Revenit la Șiria după o rodnică ucenicie în preajma unor astfel de maeștri, Dorin Lihor a continuat să practice o pictură sobră, meditativă, aspră chiar, de ardelean cumsecade, pentru care ludicul în cultură nu există și, dacă tot l-a împins soarta să facă artă, atunci să o facă la modul serios.

Foto V. Musca

De la prima participare expozițională, din 1974, la Arad, în Sala Forum, au trecut aproape 30 de ani, timp în care artistul a fost prezent la nenumărate Saloane, Simpozioane, Expoziții, Vitrine și Galerii și, desigur, a fost cucerit de nenumărate tendințe, mode ori curente. Despre ultima experiență artistică, săvârșită laolaltă cu „Prezenteismul", ne-a povestit el însuși: „Împreună cu un pictor din Torino, Antonio Gentile, cu Onisim Colta și Dumitru Paina, plus Petru Lucaci, am intenționat să facem la București o expoziție împreună cu *mișcarea prezenteistă, „Presenteismo"*, dar nu s-a reușit din cauza neînțelegerilor cu „Centrul Cultural Italian" și, ca atare, în vara anului 2004 am deschis o expoziție la Șiria, *sub semnul prezenteismului"*.

Vasile Sărăndan

„Trecea fanfara militară..."

Zilele trecute, la Casa Armatei, amatorii de muzică de promenadă au avut posibilitatea să se delecteze cu un concert al proaspăt reînființatei Fanfare reprezentative a județului Arad. Inițiativa aparține Asociației culturale **„Lira Arădeană"**, care intenționează să programeze un concert de muzică festivă, dedicat zilei de 8 martie.

V. S.

În luna femeii, proză feminină

Masa rotundă, care se va desfășura miercuri, 9 martie ora 14,00, la sala „Artă și Multimedia" a Bibliotecii Județene „A.D. Xenopol" Arad, se va intitula: „Proza feminină în luna femeii" și se va bucura de prezența și cuvântul d-lui prof. Mihai Mada.

Tema propusă discuției este proza unei doamne a scrisului românesc: Hortensia Papadat-Bengescu.

La bibliotecă vor fi prezenți elevi ai liceului arădean „Vasile Goldiș".

Corespondență specială de la Salzburg:

UVVG, reprezentată la aniversarea Academiei Europene de Știință și Artă

La acest final de saptamâna, Salzburg-ul a îmbracat haine de sarbatoare. Un eveniment deosebit a polarizat, în orasul istoric, importante nume ale stiintei si culturii actuale: este vorba despre sarbatorirea a 15 ani de la înființarea Academiei Europene de Stiinta si Arta.

Organismul, care are drept misiune declarata promovarea cunoasterii, cooperarii si tolerantei în Europa, reuneste nume de cercetatori, specialisti si oameni de cultura de reputatie mondiala.

Universitatea de Vest „Vasile Goldis" a fost reprezentata la acest eveniment, iar onoarea facuta Aradului nu se opreste aici: pe lista extrem de riguros întocmita a membrilor Academiei, întâlnim numele a doi specialisti cu fundamentale contributii la viata academica aradeana si nationala: prof. univ. dr. Aurel Ardelean, Rectorul UVVG, si prof. univ. dr. Francisc Schneider.

În cadrul festiv al reuniunii, Presedintele Ungariei, Ferenc Mádl, a transmis un laudatio la adresa prof. univ. dr. Gyorgy Pethes, care, cu aceasta ocazie, s-a retras din functia de vicepresedinte al Academiei.

De altfel, acesta din urma a vizitat comunitatea academica din cadrul Universitatii de Vest „Vasile Goldis" Arad, cu ocazia simpozionului „Apa, Mediul si Sanatatea", desfasurat, în anul 2002, sub înaltul patronaj al presedintelui de atunci al României, Ion Iliescu.

Actualmente, presedinte al Academiei Europene de Stiinta si Arta este prof. univ. dr. Felix Unger, eminent profesor de chirurgie cardiaca.

Întâlnirea a avut si scopul practic al alegerii unui nou vicepresedinte, precum si al discutarii unei teme de mare interes actual: Tehnologia si cercetarea europeana, o forta în domeniul inovatiei si dezvoltarii.

La întoarcerea în tara, prof. univ. dr. Francisc Schneider ne va oferi amanunte despre relatiile UVVG cu Academia, precum si despre aspectele discutate de catre membrii acesteia, care implica imaginea excelenta pe care institutia aradeana, prin persoana celor doi profesori care au obtinut titlul de membru, o are în ochii Senatului Academic, a fondatorilor si a celorlalte personalitati acceptate în acest for.

Speranța Milancovici

Studenți ai UVVG, în vizită la Instituțiile Europei

Europa de astăzi se regăsește în toate aspectele vieții noastre, de la moneda unica la apa pe care o bem, de la libertatea învățământului la drepturile omului.

Nu putem omite rolul **Consiliului Europei**, esențial pentru toate statele europene, în ucenicia lor în ale regulilor democratice si în actiunile vis-à-vis de **Drepturile Omului** și ale educației.

Sub egida **Anului European al Cetățeniei Democratice prin Educație, Universitatea de Vest „Vasile Goldiș" Arad** și Liceul Particular Nr. 1 „Vasile Goldiș" desfășoara o pleiadă de acțiuni de cunoastere a Europei de astăzi. Pentru ca orice cetățean european are datoria de a cunoaște instituțiile si functionarea Europei actuale, în scopul de a constientiza dimensiunea europeană a cadrului sau de viata și munca și pentru a-și exercita drepturile, **departamentul F.E.D.E. și Spațiul Universitar Francofon al Universității de Vest „Vasile Goldiș"** organizeaza, în perioada 4-12 martie a.c., o excursie de studii la **Instituțiile Europei**.

Cei peste 40 de elevi și studenți ai Universității de Vest „Vasile Goldiș" își vor completa cunoștințele obținute la ore și cursuri privind istoria si geografia **U.E.**, institutiile sale, previziunile sale juridice și economice și întelegerea mecanismelor Europei actuale, care sunt uneori, mai complexe decât ar părea la o primă vedere.

Speranța Milancovici

Argintul lui Bogdan și bronzul Adinei

Într-o săptămână fără fotbal, care a fost amânat la toate eșaloanele, surpriza a venit de la atletism. Mai precis de la Adina Anton, legitimată la CSM Arad - PAB România, care a urcat pe podiumul Campionatelor Europene de atletism pentru seniori de la Madrid, în proba de săritură în lungime, performanța ei măsurând 6,59 m, ceea ce i-a adus medalia de bronz. Succesul de la Madrid vine să confirme aurul „mondialelor" de juniori de acum doi ani, dar de data aceasta în întrecere cu cele mai bune săritoare din Europa. Deși concursul în sine a avut un final cu cântec, până la urmă lucrurile s-au lămurit. Dar ce s-a întâmplat de fapt. Ultima a sărit o nemțoaică, cu rezultate modeste până acum și care a și efectuat o săritură la fel de modestă. Spre surprinderea tuturor rezultatul afișat era incredibil, mai exact 6,96 m, când de fapt toată lumea a văzut și la reluările transmisiilor TV că sărise cu 30-40 de centimetri mai puțin. De aici contestații, parlamentări, proteste și un întreg balamuc. Greșeală vizibilă de arbitraj în condițiile unei măsurători electronice. Greșeală umană, cum s-ar zice, care a fost reparată în final. O medalie pentru atletismul românesc chiar în condițiile în care medaliații olimpici de la Atena, Ionela Târlea - Manolache, Marian Oprea și Mariana Cioncan, toți componenți ai clubului CSM Arad-PAB România, nu și-au propus anul acesta competiții de sală, ei pregătindu-se pentru „mondialele" în aer liber din luna august, de la Helsinki. Este de notat și performanța excepțională a lui Bogdan Țăruș în finala de lungime a băieților din capitala Spaniei. Acesta a reușit să sară 7,14 m, rezultatul fiind unul care ne-a adus o medalie de argint, o reușită care ne-a adus multă bucurie în suflet. Din păcate, Țăruș nu a reușit să schimbe argintul cu aur, deși a condus după trei sărituri, spaniolul Mertinez câștigând după o săritură foarte bună. Și dacă tot vorbim de valoarea atletismului arădean, acum este momentul să se investească în baza materială pentru acest sport, adică o pistă de atletism plus celelalte dotări necesare organizării unui concurs de anvergură la Arad și asta acum, când avem aici cei mai buni atleți din țară, acum când Primăria a preluat stadionul UTA și poate investi cu folos nu numai pentru fotbal, dar și pentru atletism, chiar dacă pentru asta ar trebui să renunțe la alte stadioane. Pentru că oricât ne-ar durea dispariția unuia sau altuia dintre stadioanele din oraș, decât două stadioane vechi, aflate în stare de degradare mai bine unul nou sau renovat la standarde europene, pe care să poți organiza competiții fără să-ți fie rușine de oaspeții de peste hotare. Acum este momentul, mai ales că și UTA, din sezonul viitor, bate la porțile Diviziei A, unde nu primești licență dacă nu îndeplinești standardele cerute de forul european, adică UEFA, care a abilitat FRF să auditeze stadioanele viitoarelor candidate la promovare. Poate a sosit momentul să fim realiști și să alegem între modernism și moștenirea trecutului ce poate fi păstrat printr-o placă comemorativă pe orice fel de clădire. E păcat să pierdem acum momentul favorabil unei asemenea investiții. Odată l-am pierdut, acum mai bine de 30 de ani, după momentul Feyenoord, când s-a pus problema unui nou stadion. Ar fi păcat să mai ratăm o dată.

În acest început de martie am rămas fără fotbal și asta pentru că am avut parte de ger, zăpadă, lapoviță și ninsoare. În astfel de condiții mai marii fotbalului nostru au hotărât să amâne prima etapă din retur la toate eșaloanele, adică A, B, C și D. Iarnă la noi, iarnă la nemți. M-am tot întrebat de ce la ei nu se întrerupe campionatul, timp de trei luni, ca la noi. Una din explicații ar fi infrastructura, după cum am aflat dintr-o știre apărută în presă. Într-una din etapele trecute, nou promovata din Bundesliga, echipa din Mainz (la care a jucat și arădeanul Roli Nagy) a avut și ea probleme cu zăpada ce acoperea gazonul. A apelat la suporteri care au degajat terenul de joc și partida cu Bielefeld s-a putut desfășura în condiții bune. Da, numai că auzind despre asta cei de la Federație le-au atras la modul serios atenția celor de la Mainz ca până în toamnă să-și instaleze sistemul de încălzire a gazonului, pentru că astfel îi vor exclude din Bundesliga. Doar ei nu aveau un asemenea sistem de încălzire dintre toate echipele de primă ligă germană. Ca să vezi, dom'le! Noi nu avem nici un stadion cu astfel de drăcovenie. La noi, în vremea asta, dacă nu e zăpadă, e noroi. Vezi Ghencea. Când vom avea și noi stadioane moderne, utilate cu tot ce trebuie vom fi campioni mondiali, ca nemții, pentru că fotbaliști talentați avem, cu carul.

Alex. Chebeleu

Baschet masculin Ne-am trezit prea târziu!

West Petrom Arad - Farul Constanța 75-84 (29-42)

Cei 700 de iubitori ai baschetului arădean prezenți sâmbătă după-amiază la „Polivalentă", au sperat într-un joc bun al favoriților și-un rezultat pe măsură. Că n-a fost așa este în primul rând vina „petroliștilor" arădeni, care n-au mai repetat evoluția bună din precedentele jocuri de pe teren propriu. „Focul de paie" din ultimul „sfert", când ne-am apropiat incredibil la doar două puncte de Farul a venit prea târziu. Apoi, diferența au făcut-o americanii. În vreme ce Haslett a fost doar o palidă umbră a celui din jocul cu Dinamo, americanul „marinar" - Hatcher, a făcut legea pe teren, înscriind 33 de puncte. Pentru a nu mai aminti de jocul dezlânat, fără orizont al West Petromului din primele 30 de minute, când s-a scris practic, istoria acestui meci. Este adevărat, unele decizii ale arbitrului Bukaresti, ne-a dezavantajat, dar nu putem arunca insuccesul în „cârca" fluierașului. Am pierdut pe mâna noastră, pe jocul slab al lui Tosici (a înscris singurele lui puncte în min. 40!?), Toroman (în ciuda celor 28 de puncte, prea a vrut să le facă pe toate) și Haslett (s-a trezit în ultimul sfert), adică, exact de la cei de la care avem pretenții...

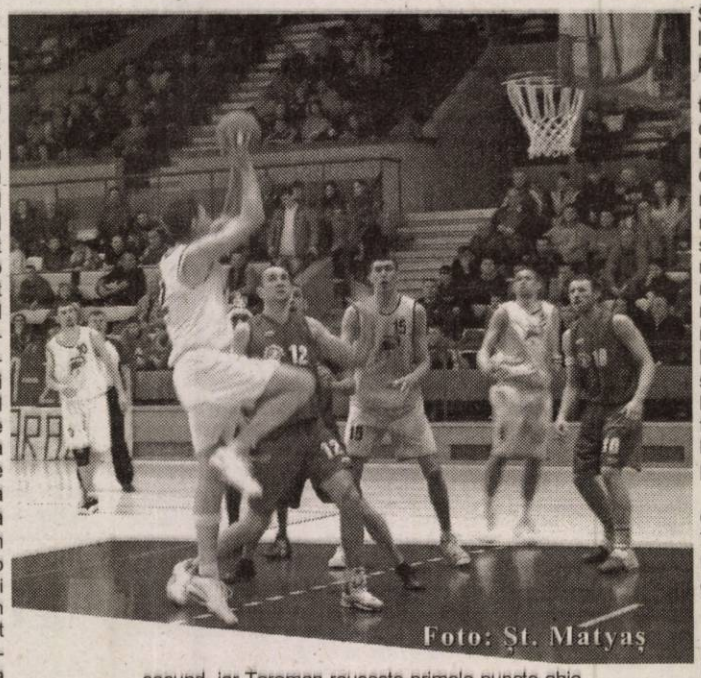
Foto: St. Matyaș

Începutul pare echilibrat, dar „constănțenii" Hatcher și Santana fac șah-mat defensiva gazdelor și scorul capătă proporții, încet dar sigur: 4-9 (min. 4), 12-18 (min. 8) și 12-22 (min. 10). A fost sfertul ratărilor pentru elevii lui Adi Budurean, care a cerut time-out abia în ultimele secunde ale reprizei. Spaniolul Santana începe cu o triplă sfertul secund, iar Toroman reușește primele puncte abia în min. 13 - scor 14-27. Americanul lor, Hatcher provoacă momente tensionate și intră într-un dialog neelegant cu spectatorii arădeni. Huiduielilor din tribune le răspunde cu coșuri spectaculoase și scorul devine 21-35 (min. 16). „Petrolistul", Toroman trage de el, înscrie, ratează și protestează la mai fiecare decizie a arbitrilor, dar Santana ne „îngroapă" cu o aruncare de la mare distanță și 29-42, rezultat la pauză.

Dragan Petricevici simte că victoria e tot mai aproape după sfertul trei, unul în care Hatcher și rezerva Rădulescu reușesc coșuri spectaculoase, în vreme ce arădenii își continuă „chinul" și recitalul ratărilor. La 44-63, cu zece minute înainte de final, nimeni nu mai spera. Și, totuși, profitând de automulțumirea oaspeților, Haslett și Toroman recuperează terenul pierdut și în șase minute se ajunge la 65-67. Incredibila revenire ne dă speranțe, dar Hatcher îl liniștește pe Petricevici, arătând că e stăpân pe situație și-n momentele grele. La 65-71 (min. 36), arbitrul Bukaresti fluieră de două ori anapoda și în bramburealа creată, constănțenii rezolvă problema învingătorului, 75-84.

Una peste alta, victorie meritată a oaspeților, ce nu poate fi pusă la îndoială în condițiile în care West Petrom-ul, a jucat baschet adevărat doar ... șase minute.

Formații și marcatori

West Petrom Arad: Toroman 28 (1x3); Haslett 15 (2); Isleam 14; Boitoș 7 (1); Boric 5; Tosici 3 (1); Iov 2; Mazilu 1, Dehelean; Laza; **Antrenor:** Adi Budurean. **Farul Constanța:** Hatcher 33; Santana 16 (2x3); Răducanu 11; Sirovina 10; Lupusavei 8 (2); Don 6 (2); Dumitru. **Antrenor**: Dragan Petricevici.

Au arbitrat cu greșeli: Marian Oprea (Brașov) și Zoltan Bukaresti (Sovata). Delegat FRB: Cristian Ungurian (Brașov).

Daniel Scridon

Minutul 41...

Adrian Budurean (antrenor West Petrom Arad): „Știam că vom avea un meci greu, mai ales că oaspeții au schimbat trei sferturi de echipă între tur și retur. Nu înțeleg atitudinea arbitrilor care au tolerat jocul dur, foarte dur al oaspeților. Nu am ce să le reproșez elevilor mei, îndeosebi că de patru luni de zile ei joacă ca amatorii, fără să fie retribuți într-un fel sau altul. Nu avem bani pentru o masă pe zi, darmite pentru achitarea salariilor restante. În acest ritm va fi greu să continuăn, să ducem acest campionat până la final. Din păcate, Consiliul Local nu vrea să ne ajute, iar unii potențiali sponsori amână decizia de a ne sprijini. Nădăjduim că vom fi sprijiniți când nu va mai fi nevoie..."

Dragan Petricevici (antrenor Farul Constanța): „Am pregătit cu atenție acest joc, pe care l-am câștigat meritat, la zece puncte diferență. Cu excepția începutului ultimului sfert, cred că a fost evidentă diferența de valoare dintre cele două echipe... Mă bucur că, în acele momente mai dificile, când Aradul a revenit puternic, băieții mi-au demonstrat că au psihic de învingători. Nu cred că arbitrajul a influențat rezultatul final. Mulțumesc suporterilor arădeni pentru modul cum m-au primit, semn că nu au uitat frumoșii ani petrecuți aici împreună".

D. Scridon

Baschet feminin Sperietură urmată de „duș rece"

BC ICIM Arad - CET Govora 64-87 (22-13, 16-26, 11-26, 15-22)

Două sferturi. Atât au durat speranțele echipei arădene la o surpriză împotriva mult mai experimentatului adversar întâlnit. Dornice să se revanșeze după evoluțiile submodeste din partida precedentă, arădencele au debutat foarte bine, motivate, surprinzându-și partenerele de întrecere grație Danielei Bucică sau Laurei Drăgoescu. Te uitai la tabela care indica un neverosimil scor (20-6, min. 8), așadar o diferență de 14 puncte, și nu îți venea să crezi. „Cinciul" de start, adică Drăgoescu - Bucică - Șipoș - Rus - Moroșan le speria pe oaspete și dădea impresia că o minune este posibilă. De cealaltă parte, antrenorul Moise, nervos, își apostrofa elevele. Din păcate, în sfertul doi lucrurile au început să reintre în normal, zvâcnirea gazdelor dovedindu-se un simplu foc de paie. Lotul BC ICIM începe să fie rulat (în special retragerea Danielei Bucică, până atunci excelentă, se va simți în joc), Rus adună patru greșeli personale, iar inversarea de roluri se produce, de la 25-15 (min. 14), ajungându-se, în doar două minute, la 25-26, pe fondul apărării agresive a oltencelor. De aici urmează căderea, greșelile, în vreme ce în cazul vizitatoarelor, efectul este opus - acestea se liniștesc și pun stăpânire pe meci.

La reluare, Dan Moraru o aruncă în luptă pe Moiseev (coincidență sau nu, i se ceruse, din tribună, acest lucru), apoi pe Ondrejkovics. Remarcate vor fi, în schimb, Magda Moise, cu câteva coșuri decisive de trei puncte, înscrise practic „de la gară" și Anca Nițulescu, ultima făcând ravagii prin desele ei pătrunderi. Pe suprafața de joc revin Drăgoescu, Bucică, Șipoș însă Govora este departe, nu mai poate fi prinsă. Diferențele cresc nedorit, ameților. Și nu era decât prima din cele trei înfrângeri locale, în ceea ce poate fi numită ziua neagră a baschetului arădean.

Formații și realizatoare:

BC ICIM: Drăgoescu 11 (2x3), Bucică 9 (1), Șipoș 8, Rus 8, Moroșan 17, Tămaș 8 (2), Moiseev, Ondrejkovics 3, Chirilă.

Foto: M. Szegö

După 15 minute furibunde, jucătoarele noastre au fost trezite la realitate de o combatantă superioară.

CET Govora: Moise 18 (4), Cl. Nițulescu 14 (2), Duma 7, Meszaros 2, A. Nițulescu 32, Lazăr 14, Ciupitu.

Au oficiat Mircea Șerban (Pitești) și Alexandru Olaru (București), supervizați de ploieșteanul Mihai Aldea.

Adrian Hărțău

Declarații după meci

Dan Moraru (antrenor BC ICIM): „Am întâlnit o echipă matură, puternică, având procentaje ridicate. Ne-a exploatat toate greșelile, practicând o defensivă combinată. Noi, în primul rând în apărare am întâmpinat probleme, jucând slab. Din nefericire, după un start reușit, fetele nu au făcut față mental și valoric."

Alexandru Moise (antrenor CET): „Sincer, la început am avut unele emoții, a trebuit să strig pe jucătoare pentru a-și reveni. Nu se poate admite, la experiența lor, așa ceva. Ne-am apărat în continuare foarte bine, defensiva fiind cheia succesului. Aradul nu a avut soluții; singurul răspuns posibil ar fi fost aruncările de trei puncte. Până la urmă ne-am impus lejer, ținând cont de circumstanțe."

A. H.

Handbal masculin - Divizia „A”

H. C. Arad - Unirea Sânnicolau Mare 31-26 (14-12)

Oaspeții de sâmbătă ai echipei arădene au aliniat o altă formulă în comparație cu cea prezentată la „amicalul” din pauza competițională. Cu jucători noi, aduși de la Politehnica Timișoara, Unirea Sânnicolau Mare a fost egala partenerei de întrecere timp de treizeci de minute. De partea cealaltă, handbaliștii pregătiți de Pavel Crivăț, după succesele din tur și din jocul de verificare, porneau favoriți, dar au reușit abia în repriza secundă să dovedească acest lucru.

Meciul a fost de o slabă factură tehnică. S-a jucat mult pe contre, de la o poartă la cealaltă, partida suferind la capitolul luciditate, atacuri așezate ori scheme de joc. A fost un duel dur - tolerat de arbitri - care nu a făcut altceva decât să irite publicul spectator. Îmbrâncelile, palmele gratuite, au fost la ordinea zilei, jucători căzuți pe parchet cu duiumul, dar și o prefăcătorie din partea unor sportivi. La o intrare mai tare, handbalistul cădea pe jos și se rostogolea de mama focului, vezi Doamne ce tare a fost lovit, apoi se ridica, fără să mai acuze vreo durere. De la H. C. Arad, Cosmin Gabor a ținut capul de afiș până s-au gândit cei doi „fluierași” să-l trimită în tribună. Era minutul 55, prea târziu însă, lumea fiind săturată de simulările lui, care nu-și aveau rostul.

Cum spuneam, meciul a fost echilibrat doar în prima repriză. Ambele combatante au fost, pe rând, la conducere: 4-2 (min. 10), 7-9 (min. 20), 14-10 (min. 27) - cea mai mare diferență de până atunci - și 14-12 la pauză. Desprinderea a venit la reluare, în minutul 47, când tabela arăta scorul de 25-19, fără ca Unirea Sânnicolau Mare să mai poată ține pasul.

Am mai notat pofta de gol a juniorului Halic, care a izbutit de șase ori să înscrie în poarta adversă, reușita de la o poartă la alta a veteranului Adrian Dreghici, acestea fiind aspectele pozitive ale partidei.

Antrenorul Pavel Crivăț a avut la dispoziție lotul de jucători: Botez, Toma, Bistrian - Dreghici 10, Dărăbuț 8, Halic 6, Gabor 4, Abrudan 1, Bodonea 1, Honcaș 1, Revilak, Ursache. Unirea Sânnicolau Mare a prezentat la sala Sporturilor „Victoria” următoarea garnitură: Gârmoni - Ivan 7, Roateș 5, Sărăndan 4, Păiuș 4, Rus 4, Stan 2, Kirschi, Clitan, Roosz, Laurenski, Pașca, Budur.

Meciul a fost oficiat de Adrian Lupșa și Daniel Lupu, ambii din Reșița.

Adela Ciolocoi

Liderul a pus punct invincibilității

Timp de 19 runde, CSM Oradea a avut cifra zero în dreptul insuccesele. Pretendentă la accederea în primul eșalon al sportului cu mingea pe semicerc și creditată cu cele mai mari șanse de a ajunge în Liga Națională, echipa de pe Crișul Repede a capotat, la finele săptămânii, la Sighișoara (22-30). În pofida înfrângerii, CSM Oradea rămâne în fotoliul de lider (26 p), fiind urmată de H. C. Sighișoara (26p), locul trei în ierarhie revenind formației arădene, cu 17 p.

În această etapă, a XX-a, s-au mai înregistrat rezultatele: CSȘ Sibiu - CSM Sebeș 24-19, Unio Satu Mare - Potaisa Turda 27-21 și H. C. Arad - Unirea Sânnicolau Mare 31-26.

Până pe 28 martie campionatul diviziei secunde se întrerupe - **poate vom avea parte și de alte retrageri din competiție** - la reluare echipa arădeană urmând să întâlnească formația CSM Sebeș.

Adela C.

Situația „la zi” în baschetul românesc

Masculin

Rezultatele rundei a XVII-a: Poli Carbochim Cluj - CSU Sibiu 97-76, CSU Forex Brașov - Asesoft Ploiești 69-88, Dinamo - BCM Pitești 101-52, **West Petrom Arad -Farul Constanța 75-84,** Elba Timișoara - Gaz Metan Mediaș 93-61. Partida Universitatea „Petre Andrei” Iași - Rapid nu s-a disputat.

Etapa proximă, 12 martie: Rapid - Dinamo, CSU Sibiu - Forex Brașov, Asesoft - Elba Timișoara, **West Petrom - BCM Pitești**, Farul Constanța - Universitatea Iași, Gaz Metan Mediaș - Carbochim Cluj.

Clasament

1. Dinamo	16	15	1	1464-1029	31
2. Farul	17	11	6	1266-1168	28
3. Cluj	17	10	7	1402-1315	27
4. Asesoft	14	13	1	1141-888	27
5. Sibiu	17	10	7	1407-1304	27
6. Elba	17	9	8	1341-1264	26
7. Mediaș	16	8	8	1229-1216	24
8. West Petrom	**17**	**7**	**10**	**1197-1259**	**24**
9. Pitești	17	7	10	1166-1297	24
10. Iași	14	4	10	976-1128	18
11. Rapid	16	2	14	1065-1480	18
12. Forex	16	1	15	1010-1316	17

Clasament

1. Livas Târgoviște	15	14	1	1263-855	29
2. Sportul Stud.	15	12	3	1077-941	27
3. ACSA Cluj	15	11	4	1055-910	26
4. CET Govora	14	11	3	1041-824	25
5. Olimpia Buc.	15	8	7	1022-984	23
6. BC ICIM Arad	**15**	**7**	**8**	**1021-904**	**22**
7. Rapid Buc.	15	6	9	1122-988	21
8. Magic Sibiu	15	3	12	853-1194	18
9. CSU Oradea	14	2	12	651-1072	16
10. Someș Dej	15	0	15	741-1174	15

Feminin

Rezultatele etapei a 15-a: Sportul Studențesc - Olimpia București 87-61, Livas Târgoviște - Magic Sibiu 105-46, Rapid - CSU Oradea 81-46, **BC ICIM Arad - CET Govora 64-87**, ACSA Terapia Cluj - Someș Dej 77-54.

Etapa a 16-a programează sâmbătă, 12 martie, disputele Olimpia București - ACSA Terapia Cluj, Someș Dej - CET Govora, **BC ICIM Arad - Rapid**, Magic Sibiu - Sportul Studențesc. În devans: CSU Oradea - Livas Târgoviște 25-101.

Baschet masculin - Divizia B

UAV West Petrom II Arad - Mureșul Târgu Mureș 71-101

Sâmbătă, la sala Decebal, într-un meci din cadrul Diviziei B de baschet masculin, echipa a doua petrolistă a fost depășită de gruparea din Târgu Mureș cu 71-101 (17-30, 17-30, 20-26, 17-15). Pentru arădeni au punctat Manoilescu 20, Szekelyi 17, Băbuț 12, Laza 10, Crângașu 6 și Pătru 6.

A.H.

Uau! 6 luni de avantaje:

4$ abonament lunar în loc de 7$*
360 de minute gratuite**
75 SMS gratuite în primele 3 luni
12$ în puncte de loialitate
5 cenți/minut cu orice număr din România cu o extraopțiune gratuită, timp de 1 an ***
20 de minute gratuite lunar, pe viață ***

Prețurile nu conțin TVA, telefoane în limita stocului disponibil. Detalii în magazine.
*Ofertă valabilă până la 31 martie pentru abonamentele Connex Numere Favorite, Connex Ore Favorite, Connex Standard +25.
**Câte 60 de minute gratuite pentru Connex Numere Favorite, Connex Ore Favorite și câte 25 de minute gratuite pentru Connex Standard +25, lunar, în primele 6 luni.
***Ofertă valabilă pentru persoanele domiciliate în județele: Arad, Bacău, Bihor, Cluj, Iași, Sibiu, Suceava.

CONNEX®

(com./02.2005)

Campionatul European de atletism în sală - Madrid 2005

Bogdan Țăruș și Adina Anton, argint și bronz pentru CSM Arad - PAB România

După Jocurile Olimpice de la Atena, acolo unde atleții arădeni ne-au adus multe bucurii, iată că la prima competiție majoră din acest an - Campionatul European de atletism în sală, de la Madrid - săritorii în lungime au reușit rezultate excelente.

Bogdan Țăruș a adus Aradului și României, aseară, medalia de argint la săritura în lungime, cu o reușită foarte bună, de 8.14 m. El a fost devansat de sportivul gazdelor, Juan Lino Martinez, care a sărit extraordinar, 8.37 m. Este pentru a treia oară când sportivul de la CSM Arad - PAB România se clasează pe locul doi la astfel de competiții, după performanțe asemănătoare în anii 1996 și 2000.

O mare performanță a reușit și Adina Anton, care a fost a treia în aceeași probă, dar la feminin. Sportiva aparținând de CSM Arad - PAB România a sărit 6.59 m., pe primele două locuri clasându-se Naide Gomez (Portugalia), 6.70 m, respectiv Stiliani Pilatou

(Grecia), 6.64 m.

Această probă a avut și multe ore de suspans, deoarece germanca Bianca Kappler le-a dat de furcă arbitrilor, cu ultima săritură din concurs. Ea a fost creditată cu o săritură de 6.96, dar apoi oficialii și-au dat seama că au măsurat greșit și au revenit asupra deciziei. De-abia a doua zi s-a luat o hotărâre în această privință, pentru că lucrurile nu puteau fi lăsate așa. Sportiva din Germania a primit dreptul să repete săritura, dar a refuzat, iar oficialii au trebuit, în final, să-și recunoască, parțial, greșeala, acordându-i o medalie de bronz (alături de cea a Adinei Anton), așa, fără nici un rezultat clar.

Așadar, mare bucurie pentru conducătorii clubului arădean, Sandu Ion și Eugen Roman, care - iată - mai bifează alte două rezultate excelente la o competiție de anvergură. Să nu uităm și meritele antrenorei Doina Anton, care îi pregătește pe ambii săritori de clasă ai Aradului.

Leo Sfâra

Tenis - Cupa Davis

O victorie mare pentru România

Ieri, la Brașov, în Sala Sporturilor „Dumitru Popescu Colibași" a luat sfârșit meciul de tenis dintre România și Belarus. După prima zi de concurs, scorul era 1-1, iar sâmbătă, în jocul de dublu, perechea Mirnyi/Voltchkov i-a întrecut pe Pavel/Trifu, în trei seturi, cu scorul de 7-6, 6-3, 6-4.

Se părea, astfel, că oaspeții noștri au luat un avantaj important pentru câștigarea partidei. Dar, ieri, a fost ziua românilor. Ultimele două partide de la simplu ne-au adus o mare bucurie, deoarece s-au terminat în favoarea României, reușindu-se, astfel, o mare victorie și calificarea în sferturile de finală ale Cupei Davis.

Andrei Pavel l-a învins pe Max Mirnyi, cu 6-1, 7-6, 4-6, 6-3, iar Victor Hănescu a reușit punctul decisiv, câștigând în trei seturi, 7-6, 6-4, 7-6, în fața lui Vladimir Voltchov.

Leo S.

Oaspeți de seamă

Aradul va primi vizita d-lui Jean Claude Baque, președintele Federației Internaționale de Rugby Amatori și al Asociației Europene de Rugby FIRA - A.E.R. Însoțit de selecționerul Franței, oaspetele orașului nostru va participa la jocul de campionat dintre echipele Contor Zenner UAV Arad și Dinamo București, din data de 9 aprilie. Baque vizitează România în premieră, Aradul fiind primul oraș pe lista domniei sale.

A.H.

Angela Moroșanu, singură pe pistă

Atleta română Angela Moroșanu a fost eroina fără voie a sesiunii din dimineața zilei de sâmbătă la Campionatele Europene de atletism în sală de la Madrid. Moroșanu a fost nevoită să alerge singură pe pistă, în calificările probei de 200 m plat, după ce colegele sale de serie, rusoaica Iulia Gușcina, una dintre favoritele probei, și belarusa Natalia Salahub, au fost descalificate pentru starturi false repetate. Seria Angelei Moroșanu a avut în total patru starturi: primul start fals a fost sancționat cu cartonașul galbene pentru cele trei atlete, iar apoi la fiecare nou start a fost eliminată câte o adversară a sportivei române, prin acordarea cartonașului roșu. Cel de-al patrulea start a găsit-o pe pistă doar pe Moroșanu, care nu a avut probleme pentru a se califica în semifinale. Gușcina era deținătoarea celei de-a doua performanțe mondiale a anului pe această distanță (22 sec 84/100, la Moscova, pe 22 ianuarie).

Dublă românească la CE de atletism în sală de la Madrid

Cursa feminină de 1 500 m din cadrul campionatelor europene de atletism indoor de la Madrid a prilejuit un rezultat excelent pentru sportul românesc, care a obținut primele două locuri, prin victoria Elenei Iagăr și neașteptata medalie de argint obținută Corina Dumbrăvean. Timpul realizat de Elena Iagăr - 4 min. 03sec.09/100 reprezintă, totodată, cea mai bună performanță mondială a anului, iar Corina Dumbrăvean, înregistrată în 4 min. 05 sec. 88/100 și-a depășit copios cea mai bună performanță personală. Medalia de bronz a revenit alergătoarei din Franța, cu 4 min. 07 sec. 20/100.

Proba nu a avut practic istoric, Elena Iagăr luând cursa pe cont propriu încă din primul metru, pentru a imprima un ritm ce s-a dovedit sufocant pentru adversare. Mai puțin pentru Corina Dumbrăvean, care, respectând evident și îmbucurător o tactică de echipă, i-a prins plasa compatrioatei sale, reușind o surprinzătoare clasare pe locul secund și o medalie de argint de certă valoare. A fost, de fapt, o confirmare, a clasei de decenii a atletismului feminin românesc în semifond, ilustrată de-a lungul anilor de Natalia Mărășescu-Andrei, Ileana Silai, Doina Melinte, Paula Ivan, Violeta Beclea sau Ecaterina Szabo.

Iată ceilalți campioni europeni din ziua a doua a CE: feminin: 60 m: Kim Gevaert (Belgia) - 7 sec.16/100; 400 m: Svetlana Pospelova (Rusia) - 50sec.41/100; săritura în înălțime: Anna Cicerova - 2,01 m; aruncarea greutății: Nadejda Astapciuk (Belarus) - 19,37m; masculin: 60 m: Jason Gardner (Marea Britanie) - 6 sec. 55/100; 400 m: David Gillick (Irlanda) - 46 sec. 30/100; 3 000 m: Alistair Cragg (Irlanda) - 7 min. 46 sec. 32/100; triplusalt: Igor Spasovhodskii (Rusia) - 17,20 m; săritura cu prăjina: Igor Pavlov (Rusia) - 5,90 m; aruncarea greutății: Joachim Olsen (Danemarca) - 21,19 m...5. Gheorghe Gușet (România) - 20,25 m.

Gigi Albu: „Așteptăm ajutorul UTA-ei"

Aflând din surse demne de încredere că firma germană care intenționează să construiască un hipermarket, pe locul celui mai vechi stadion de fotbal din România, a înaintat conducerii din „Banu Mărăcine" o ofertă de colaborare, ne-am adresat președintelui Consiliului de Administrație al ACU Goldiș, dl. Gigi Albu. Acesta ne-a spus că a lipsit din localitate și deoarece luni va studia oferta din protocolul nemților. Până atunci însă, Gigi Albu așteaptă ajutorul promis de UTA: **„Le-am dat 7 junori talentați, de perspectivă, le-am dat pe Hexan și Bogoșel, îl vor și pe Mutu și nu ne-am opus. Așteptăm, acum ajutorul lor, fiindcă noi ne-am arătat deschiși. Sper ca luni problema să se rezolve favorabil pentru toată lumea".**

Firesc, n-am scăpat ocazia de a-l întreba pe dl. Albu, cum vede dumnealui dorința primarului Falcă de a intra cu buldozere în stadion pentru a face loc unui hipermarket. Răspunsul acestuia a venit prompt: **„Să vedem mai întâi dacă are carnet de buldozerist. Noi, clubul, avem un act de concesionare, datat din 1997, pe 30 de ani, avem legea de partea noastră, așa că, în mod normal n-ar trebui să ne facem probleme. Cei care dau cu „barda", sfidând legile române, vor să ne ducă în Europa. Cu o așa mentalitate nu o să reușim. E timpul să lăsăm prostiile, să ne schimbăm atitudinea, să jucăm principial, nu pe interese personale sau de grup. Tot circul acesta mă scârbește".**

Deși speră să nu să ajungă până la buldozer, Gigi Albu e hotărât, la o adică, să înconjoare stadionul cu copii și părinți de la grupele de juniori ale clubului, să facă un scut uman, pentru a-i da ocazia „sadicului" primar să facă mai multe victime.

D. Scridon

Formula 1

Fisichella, câștigător la debut

Ieri dimineață, în orașul Melbourne s-a disputat prima cursă de Formula 1 a acestui sezon. Marele Premiu al Australiei a revenit, oarecum surprinzător, italianului Giancarlo Fisichella, pilotul de la Renault fiind și cel care a plecat din pole-position. Timpul său a fost de 1h.24.17.

Pe locurile următoare s-au clasat Rubens Barrichello (Ferrari), Fernando Alonso (Renault), David Coulthard (Red Bull), Alexander Webber (Williams BMW) și Juan Pablo Montoya (Mc Laren Mercedes).

Campionul mondial en-titre, Michael Schumacher a abandonat în turul numărul 42, după un acroșaj cu Nick Heidfeld (Williams BMW).

Următoarea cursă va avea loc la Sepang, în Malayesia, pe data de 20 martie a.c.

Leo S.

Steaua București și-a adjudecat și titlul la hochei pe gheață

Vineri seară, Steaua București a cucerit cel de-al 38-lea titlu de campioană națională din palmaresul ei, învingând, în al 7-lea meci, decisiv, al finalei, cu scorul de 4-3 (1-1, 2-1, 1-1) formația Sport Club Miercurea Ciuc. Golurile au fost marcate de Timaru (2), Geru și Zabludovski, respectiv Levente Elekes, Fedor și Filip. A arbitrat rusul Mihail Kopralov. Deși nu a avut cine știe ce calități tehnice și tactice, play-off-ul din acest an, pentru prima oară disputat după sistemul cel mai bun din 7 meciuri, a avut o calitate: suspansul. Iată evoluția scorului general în cele 7 meciuri Steaua-SC Miercurea Ciuc: 4-5, 4-2, 5-2, 0-4, 1-3, 5-4, 4-3.

Meciuri amicale

Telecom Arad - Tricotaje Ineu 2-1 (0-0)

În Vladimirescu, pe un teren acoperit de zăpadă, ineuanii au început cu Irimia - Almășan, Bilia, Jurcă - Cioară, Seceleanu, Abrudean, Sas - Pavel, Negrita, Riviș (pe parcurs au intrat Păscălău - Sabău, Laza, Plisca, Alex. Leucuța, Ciubăncan și Paina). În proces de recuperare după probleme de sănătate sunt Plisca și Porumboiu, ultimul nefiind utilizat. Antrenorul formației câștigătoare, Radu George a replicat prin Sabău (Rus, min. 88) - Gligor (Asinitean, min. 88), Boicu, Sighete, Chepețean (Cati, min. 60), Oprescu, Ponta I (Oiță, min. 65), Hețeș (Edu, min. 80), Savin (Trif, min. 75), Mitu (Ponta II, min. 82), Lengyel (Bokor, min. 60). De la telefoniști au absentat Marinca (luxație la deget), Mihai (tendinită) și Szellelky (tensiune mare). Reușitele partidei au fost operele lui Oprescu - 2 (una din penalty), respectiv a lui Sas din lovitură de la 11 m.

Adrian Hărțău

ACU Goldiș - „U" Vinga 8-1

Pe un teren acoperit cu zăpadă și o vreme potrivnică fotbalului, sâmbătă dimineața ACU Goldiș Arad și Universitatea Vinga au făcut o ultimă repetiție înaintea sezonului de primăvară. Diferența de valoare și ... eșaloane s-a reflectat fidel pe imaginara tabelă de marcaj. Golurile succesului studențesc (scor 8-1) au fost reușite de: Ștefeligă - 2, Turcaș - 2, Vișan - 2, Aslău și Mariș. Antrenorul Marcel Câmpian a început jocul în formula: Mutu (min. 30 - Burtic, min. 60 - Grozav) - Liga, Pocian, Iova - Selejan, D. Maghici, Ponta, Anca - Vișan, Turcaș, Ștefeligă. **Au mau evoluat:** Aslău, Boicu, Lung, Mariș, Petrovici, Băgu, Baciu și Mititel.

D.S.

Sânnicolaul Mare - Victoria Nădlac 1-0

După ce a dispus de Unirea Șetin cu 5-1, la finele săptămânii trecute Victoria Nădlac a cedat greu în fața bănățenilor, în deplasare, într-un nou joc de pregătire. Golul victoriei echipei gazdă a fost realizat în minutul 90! Divizionara C, antrenată de Sandu Gaica a folosit un prim „unsprezece" format din Trifoi - Măcean, Iaroș, Vlădău, Botea, A. Moț, Kukucska, Ciba, Pantea, Talpaș, Cotuna. Pentru săptămâna aceasta se încearcă perfectarea altor partide amicale, funcție de disponibilitatea partenerilor și starea terenurilor.

A. Hărțău

Consiliul de Administrație al Societății agricole „Combinatul Agroindustrial" Curtici

Convoacă

Adunarea Generală a Asociaților pentru data de 18 Martie 2005 ora 09 la sediul societății din orașul Curtici, str. Revoluției nr. 33.

Ordinea de zi:

1.- Raportul de gestiune a Consiliului de Administrație pe anul 2004.

2.- Prezentarea și aprobarea bilanțului financiar contabil, a contului de profit și pierderi pe anul 2004 și a raportului comisiei de conzori.

3.- Aprobarea bugetului de venituri și cheltuieli pentru anul 2005.

4. Validarea hotărârilor Consiliului de administrație în îndeplinirea mandatului acordat prin Hotărârea nr. 6 AGA din 12.03.2004.

5.- Diverse.

În cazul că la data și ora fixată nu se realizează cvorumul statutar Adunarea Generală va avea loc în **19 martie 2005 în același loc și oră.**

Președintele Consiliului de Administrație
Dr. inginer, Dimitrie Muscă

„Afacerea” rablelor - un ajutor de la stat (tot) pentru cei cu bani

☛ (Urmare din pagina 1)

Bătea vântul printre puținele mașini expuse, fapt pentru care ne-a fost ușor să căutăm marca ce ne-a determinat să ieșim în târg. Anume: Dacia autohtonă. Că-i ieftină și pasibilă de a fi vândută la Remat, în schimbul a 30 de milioane de lei. Ne-a interesat, astfel, ce au de gând cei ce intenționează să-și vândă „podoabele” naționale (în loc să le dea la sigur, la casat) în cazul în care vor lua un preț oarecare pe acestea. Și am aflat! Măcar că proprietarii celor (exact) 18 autoturisme Dacia de pe piață au refuzat total să-și dea numele sau (Doamne ferește!), să se lase fotografiați.

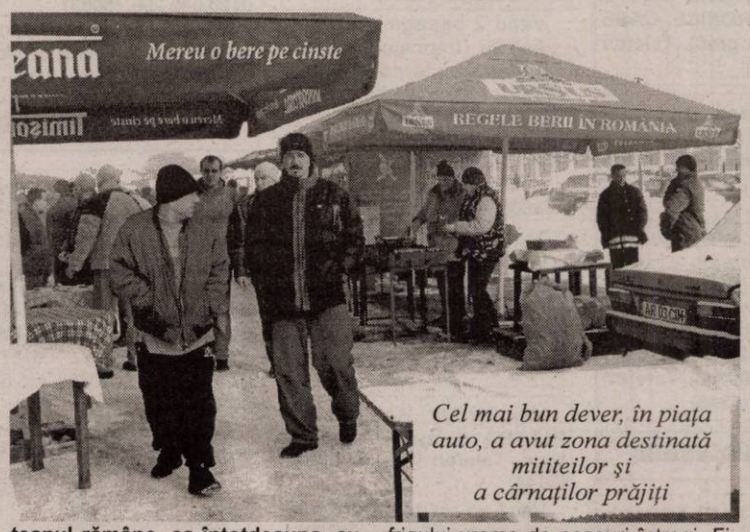

Cel mai bun dever, în piața auto, a avut zona destinată mititeilor și a cârnaților prăjiți

Găselniță (tot) pentru bogați

Un ins cu o Dacia Solenza de vreo doi ani avea de gând să ia pe mașină în jur de patru mii de Euro, iar cu banii, să-i cumpere nevestei un Renault mic, de mai mulți ani. Întrebându-l ce părere are despre ideea de a vinde o Dacia veche la Remat, sau o altă marcă, mă rog!, contra unui cupon de 30 de milioane de lei, în vederea achiziționării, de la un dealer autorizat, a unui autoturism după gustul personal, omul ne-a răspuns: **„Chestia asta, cu datul mașinilor la Remat, este o porcărie. Eu, de pildă, sunt pensionar, dar mai lucrez încă, la o firmă particulară, pentru un ban în plus. Chiar și așa, consider că după ce aș primi cele 30 de milioane pe o mașină veche, nu aș avea de unde să scot restul de nu știu câte alte milioane până la prețul de vânzare al unui autoturism nou. Nu pot să-mi dau seama pentru ce categorie socială a dat statul legea asta, că pentru omul de rând, care are un hârb acasă și un venit ca vai de mama lui, găselnița e de trei parale. Ca să nu mai spun că, după câte am citit în presă, nici sistemul în care se va proceda nu-i de treabă. Adică numai 15.000 de mașini vechi pe an se pot prelua de către firmele de tip Remat. Ca atare, se vor face și acolo tot felul de mișculații. Că un patron care are vreo 20 de hârburi la firmă și-i și merge firma, cât de cât, repede se bagă să se scape de rable, după ce «unge» pe unul sau pe altul de pe-acolo, iar cetățeanul rămâne, ca întotdeauna, cu buza umflată. Eu așa zic, că-i prostie. Găselniță pentru bogătași.”**

Spre a vedea și alte opinii, ne-am apropiat de vânzătorul unei Dacii (precizăm că am ales această marcă deoarece nu am găsit (și) alte mărci super-ieftine în piață care să fie pasibile de a fi vândute la Remat) din ‘87, pe care proprietarul cerea 480 de Euro. Adică, circa 17.280.000 de lei. Iată ce ne-a spus: **„Nu-mi duc mașina la Remat, pentru că nu sunt în stare să plătesc restul de câteva zeci de milioane pentru o Dacia (sau o altă mașină) nouă. Eu, de exemplu, nu lucrez nicăieri. Soția este vânzătoare, trăim din șomajul meu și salariul ei. Iar dacă îmi vând Dacia, mi-o vând pentru că nu am bani, nu pentru că aș avea să pun în plus să-mi cumpăr altă mașină. Și înțeleg că dacă primești cuponul ăla de 30 de milioane pe hârb, ești *obligat* să-ți iei altă mașină. Păi eu, chiar dacă aș avea nevoie de mașină, o dau ca să am ce mânca până îmi revin financiar, nu ca să...”**

Deși am încercat să discutăm și cu alți proprietari de mașini despre subiectul Remat, nu am reușit. În general, mașinile din piață nu erau oferite spre vânzare de către proprietarii acestora, ci de către diverși tineri care fac treaba aceasta - adică stau în târg câteva ore bune - contra câtorva sute de lei, scutind proprietarul de corvoada îndurării frigului vreme de ceasuri întregi. Firește, nu este și cazul proprietarilor de Dacii cu care am vorbit. Ei au stat în târg fiindcă acele sute de lei le sunt trebuincioase, iar irosirea lor ar fi însemnat o „gaură” inutilă în bugetul personal.

Unde-i lege, nu-i tocmeală!

Legea spune, vizavi de „rablele” din dotarea românilor, că **„posesorii de mașini vechi, interesați de prima de 30 de milioane de lei, își pot duce autoturismul la casat la una dintre cele 134 de unități de tip Remat din țară, aceptate de toate instituțiile implicate în programul de înnoire a parcului auto.”** La Arad, societățile desemnate să achiziționeze mașini vechi sunt Remat S.A., de pe strada Bodrogului nr. 18 și Metalcomp, de pe Câmpul Liniștii nr. 1.

Programul de stimulare a înnoirii parcului auto va demara în jurul datei de 1 aprilie. Acesta stabilește că producătorii, importatorii autorizați sau furnizorii de autoturisme se pot înscrie într-o lună de la data intrării în vigoare a ordinului. Ei vor afla dacă vor fi acceptați sau nu în maximum 15 zile lucrătoare de la data depunerii cererii pentru intrarea în program. La trei zile după încheierea procesului de selecție a tuturor furnizorilor de autoturisme acceptați, lista va fi făcută publică. De asemenea, proprietarul unui automobil uzat care dorește să-și cumpere o mașină nouă beneficiind de prima de casare, trebuie să se înscrie pe lista unuia dintre furnizorii de autoturisme - producători sau importatori. La înscriere, proprietarul mașinii primește o notă de acceptare, cu care se prezintă la Remat. Pe lângă notă, trebuie prezentate (și) certificatul de înmatriculare al autoturismului, respectiv actele de identitate ale proprietarului mașinii sau moștenitorului acestuia. După predarea autoturismului, se primește de la Remat un certificat, în vederea distrugerii. Acest document este necesar pentru ca posesorul să poată beneficia de ajutorul promis de stat pentru mașina nouă, în cuantum de 30 de milioane de lei.

Din păcate, proprietarii celor 18 Dacii scoase ieri la vânzare în piața de mașini din Arad nu au de gând nicidecum să-și dea mașinile vechi la Remat, fiindcă nu intenționează să-și cumpere altele noi. Aceștia consideră „găselnița” nimic altceva decât un privilegiu în plus pentru „bogătani”, care **„sigur că, dacă au cumva un hârb, îl dau pentru 30 de milioane și apoi își permit să-și facă un leasing de vreo 100 de euro pe lună. Pentru că au acești bani, nu ca noi!”**

Ca o chestiune de „can-can”, precizăm că ieri, până la orele 10,30, deși piața se deschisese cu trei ore în urmă, nu s-a vândut, la Arad, nici o mașină. Și nici nu s-a târguit vreuna „la sigur”.

Foto: Ștefan Matyaș

Prea puțini mușterii s-au arătat interesați, ieri, de Dacia noastră

✦ Mica Publicitate ✦

ANIVERSĂRI

La împlinirea unui anișor, îi dorim celei mai adorate fetițe din lume,

DALIA SAZARAZ,

sănătate și viața ei să-i fie plină de soare iar pașii ei să calce pe petale de flori. Te iubim! Părinții LIANA și CRISTI SAZARAZ. (5074)

VÂNZĂRI APARTAMENTE O CAMERĂ

Vând 2 apartamente una cameră, alăturate, la casă. Telefon 0723.029.551. (4200)

Vând garsonieră, confort I, et. 2/4, baie cu vană, bucătărie, 1 cameră, balcon, 37 mp, contorizat, balcon zidit, neamenajat, 20.000 Euro, fix. Telefon 289544; 0740.249.544. (5204)

Vând garsonieră, confort I, Vlaicu, et. 4/4, superamenajat, acoperiș fără probleme, 20.000 Euro, fix. Telefon 289544; 0740.249.544. (5204)

Vând garsonieră, confort 3, parțial mobilată, preț 8.500 Euro, negociabil. Telefon 0740.146.864. (4703)

Vând apartament o cameră, la casă, Grădiște, 40 mp, ultra amenajat, 19.500 Euro. Telefon 0257/210117. (4948)

Vând apartament 1 cameră, la Nădlac. Telefon 0744.522.618. (5184)

Vând garsonieră, confort II, 33 mp, Ursului, 11.800 Euro, negociabil. Telefon 0727.432.327. (5216)

VÂNZĂRI APARTAMENTE DOUĂ CAMERE

Vând apartament 2 camere, ultracentral, Legea 112, achitat în 1998, 28.000 Euro. Telefon 0745.420.548. (4950)

Vând urgent apartament 2 camere, semidecomandat, Calea Romanilor, bloc 4/4, 27.000 EU. Telefon 211627, 0722.407.511. (4745)

Vând apartament 2 camere, Vlaicu, bloc Z3, etaj 4/4. Telefon 0744.850.648. (5005)

Vând la casă apartament 2 și 3 camere, str. Tribunul Buteanu nr. 1, zonă centrală, 35.000 Euro și 55.000 Euro. Telefon 0722.344.705. (4814)

Vând apartament 2 camere, str. T. Mosoiu, parter (se pretează pentru birouri), preț 39.800 EU. Telefon 262447, 0744.849.390. (4477)

Vând apartament 2 camere, parter, ultracentral, 52 mp, 35.000 Euro. Telefon 0722.294.842. (4969)

Vând apartament B-urile, noi, Fortuna, living mare și 2 camere, 62 mp, termopan, contorizat apă + căldură, aer condiționat, gresie, faianță, ușă metalică, 31.000 Euro, negociabil. Telefon 0727.432.327. (5216)

VÂNZĂRI APARTAMENTE TREI CAMERE

Vând apartament 3 camere, îmbunătățit, termotecă, pardosea, acoperiș, ușă blindată, Alfa, 36.000 Euro. Telefon 0741.961.978; 0744.779.833. (4701)

Vând apartament 3 camere, renovat 2004, preț 35.000 Euro, negociabil. Telefon 0740.146.864. (4703)

Vând apartament 3 camere, 121 mp, etaj 1, zonă bună, centrală, 39.000 Euro. Telefon 0742.325.159. (5113)

Vând apartament 3 camere, central, zonă ultra, preț 29.000 Eu. Telefon 0742.325.159. (p)

Vând apartament 3 camere, la parter, Alfa. Telefon 0744.645.899. (5159)

Vând apartament 3 camere, decomandat, etaj 2, central, 85 mp, zonă excelentă, 29.000 Euro. Telefon 0742.325.159. (5113)

Vând 3 camere central, renovat, etaj 3, interfon, 55.000 EU. Telefon 213192, 0722.257.409; 0788.253.364; 0741.253.364. (4618)

VÂNZĂRI APARTAMENTE PATRU CAMERE

Vând apartament ultracentral, 4 camere, 240 mp, neamenajat, fără L.112. Telefon 0743.416.989. (4863)

Vând 6 camere, ultracentral, 333 mp, etaj 1, 120.000 Euro. Telefon 253364; 0722.257.409; 0741.253.364; 0788.253.364. (4618)

VÂNZĂRI CASE

Vând casă, central, str. Ghe. Barițiu, nr. 20, posibilități privatizare, suprafață aferentă 443 mp, 5 camere, baie, bucătărie, spais. Telefon 0744.803.940.

Vând casă 200 mp, pentru spațiu comercial, str. A. Saguna, teren 700 mp. Telefon 0744.828.934. (4806)

Vând 1/2 vilă deosebită, Arad, A. Russo nr. 6 (sediul UDMR). Telefon 0721.477.552. (4802)

Vând casă 5 camere, termotecă gaz, suprafață 917 mp, preț 65.000 Euro, negociabil. Telefon 0744.635.570; 0257/213420; 0741.051.659. (4811)

Vând vilă mobilată, utilată, stil occidental, construcție nouă, Aradul Nou, preț 210.000 Euro, negociabil. Telefon 0257/213420; 0744.635.570; 0741.051.659. (4811)

Vând casă 3 camere, complet mobilată și utilată, 2 băi, bucătărie, loc de luat masa, 2 garaje cu telecomandă, piscină, gazon, posibilitate mansardare, preț 135.000 Euro, negociabil. Telefon 0257/213420; 0744.635.570; 0741.051.659. (4811)

Vând în Pâncota 2 case, str. Horia 12 și 15, preț 36.000 EU și 31.000 EU. Telefon 0742.218.693; 0257-281228. (4902)

Vând casă în Șoimoș, la șosea, 2 camere, bucătărie, pivniță, grădină 1.100 mp, 18.000 Euro, negociabil. Telefon 0745.235.125. (4774)

Vând CASĂ în ODVOȘ, la șosea, 2.500 mp. Telefon 0724.972.704. (4966)

Vând casă în Cruceni. Telefon 0740.237.728. (4965)

Vând casă, 4 camere, bucătărie, 2 băi, ușă, geamuri termopan, termotecă, podele melaminate, gresie, faianță, 750 mp, str. Tiberiu nr. 1A, preț 60.000 Euro, negociabil. Telefon 349941. (4954)

Vând casă mare, Ghioroc, 1.750 mp, condiții deosebite. Telefon 461392. (4666)

Vând casă 3 camere, str. A. Saguna, suprafața 800 mp, preț 47.000 EU. Telefon 228411. (4477)

Vând casă în Pâncota, 1.500 mp, 5 camere, grădină mare, preț negociabil. Telefon 0743.109.838; 0257/466033. (5093)

Vând casă cu teren 1.440 mp, în Galșa. Informații telefon 531460. (5164)

VÂNZĂRI SPAȚII

Vând sau închiriez HALĂ în MICĂLACA, 500 mp. Telefon 0744.795.263. (5204)

Vând GHERETĂ la Intim, renovată, utilități, vad excepțional. Telefon 0726.233.100. (Ag. UTA, 136)

Vând ABATOR cu TEREN aferent de 5.000 mp. Telefon 0788.323.257. (4942)

☛ (Continuare în pag. 12)

☛ (Urmare din pag. 11)

Vând SPAȚIU COMERCIAL în ȘTRANDUL NEPTUN, compus din: BAR și BUCĂTĂRIE proprietate, complet utilat, situat la ALEEA PRINCIPALĂ. Telefon 0723.282.568. (5179)

VÂNZĂRI TERENURI

Vând teren intravilan 1.500 mp, lângă Protecția Plantelor Grădiște. Telefon 0722.295.928. (4872)

Vând teren intravilan 1.200 mp, casă demolată, str. Ady Endre, nr. 119, Aradul Nou, FS 9 ml, gaz în curte + anexe, preț 24.000 EU negociabil. Telefon 0744.243.536. (4744)

Vând loc casă în Săvârșin 2098 mp. Telefon 0257-218185, 0723.528.692. (4717)

Vând un ha teren, str. Orizontului, Bujac, ideal parcelare pentru construcții case. Telefon 0744.828.934. (4806)

Vând grădină în Miniș. Relații telefon 355105. (5051)

Vând teren agricol, 80 ha, județul Arad, ses. Telefon 213192; 0722.257.409; 0788.253.364; 0741.253.364. (4618)

Vând 100.000 mp teren Arad-Nădlac, FS dublu, 3.5 Euro/mp. Telefon 253364; 0741.253.364; 0788.253.364; 0722.253.364. (4618)

Vând teren 8.500 mp, eventual parcelez locuri de casă, loturi 500 mp, 10.000 Euro/buc. Telefon 0722.344.705. (4814)

Vând teren arabil 5 ha, cu CF, semănat cu lucernă, pe drumul de Horia, 1 Euro/mp. Telefon 0746.099.320; 0257-289005. (4985)

Vând (schimb) teren intravilan, în Șiria, 1.400 mp, 18 ml fs, 5 Eu/ mp, auto minim 1995. Telefon 0723.273.749. (5049)

Vând teren centură, 5.000 - 70.000 mp, prețul pieței. Telefon 253364, 0722.257.409; 0788.253.364; 0741.253.364. (4618)

VÂNZĂRI AUTO

Vând DACIA 1310, an 1986, numere noi, unic proprietar, impecabilă, 675 Eu. Telefon 0742.199.780. (5063)

Vând Ford Mondeo 2000 TDI, 2001, climă, 9.100 Euro, Opel Astra 2000 DTI, 2001, climă, 8.100 Euro. Telefon 0722.295.928. (4872)

Vând FORD FIESTA DIESEL, 1,6, roșu, an 1989, numere Germania, 590 eu. Telefon 0766.722.173. (4868)

Vând urgent VW Passat 2000, 123.000 km reali, nerulat în țară, 8.990 Euro. Telefon 0744.568.863. (4671)

Vând tractor Renault 551 - 4x4. Telefon 0257/411173. (4668)

Vând Golf IV TDI Variant, urgent, an 2000, PF, 90 Cai, 1.9 TDI, 9.400 Euro, negociabil. Telefon 0727.858.990. (4685)

Vând PASSAT motor 1,8 T, an 1998, argintiu, climatronic, impecabil, preț 8.500 EU. Telefon 0746.854.333. (4753)

Vând Mercedes Benz 208D, microbus, utilitară, fabricat 1989, stare bună. Telefon 348206, 0745.178.626. (4833)

Vând BMW 525D, model 2001, dublu climatronic, Xenon, jante 12'', full electric, pilot automat, senzori parcare și ploaie, cass + CD. Telefon 0746.961.654. (4844)

Vând Daewo Espero stare foarte bună, preț 3.700 EU negociabil. Telefon 0741.150.133. (4927)

Vând VW Passat, an 2000, Diesel, 1,9 TDi, extra full, fără piele, sistem navigație, stare impecabilă, 155.000 km reali, 11.200 Eu, negociabil. Telefon 0722.542.197. (5038)

Vând VW Passat limuzină, 2002, 130 PS, argintiu. Telefon 0744.555.660. (4247)

Vând autoutilitară Mercedes 508. Informații telefon 329294. (5033)

Vând VW Golf 4, stare impecabilă, an 2002, TDI, climatronic, ESP, ABS, geamuri și oglinzi electrice, trapă electrică, încălzire în scaune, computer de bord, jante aluminiu, model special. Telefon 0722.542.104. (4944)

Vând VW Passat, 1998, scaune piele încălzite, ABS. Telefon 0744.593.994. (4908)

Vând Ford Fiesta, an 2003, recent adus, deosebit, 7.900 Eu. Telefon 0744.635.418. (4839)

Vând Opel Astra an 2001, nerulat în țară, full extrase, 7.950 Eu. Telefon 349890, 0744.320.418. (4839)

Vând BMW 320 Diesel, înmatriculat, an 2000, impecabil, 11.900 Euro. Telefon 0722.344.705. (4814)

Vând (schimb) camionetă TV 3 to, acte la zi și remorcă auto 7 to, ambele în stare bună, cu utilaje agricole. Telefon 216087, 0743.167.398. (5180)

Vând Dacia 1300, elemente 1310, CIV, numere noi. Telefon 0742.902.683. (5210)

VÂNZĂRI ELECTRO

Vindem CASE de MARCAT, CÂNTARE ELECTRONICE și CONSUMABILE, strada I. L. CARAGIALE nr. 22. Telefon 272727; 282829. (4960)

Vând TELEVIZOARE COLOR cu numai 1.500.000 lei. Garanție 1 an. Telefon 287404. (4821)

Vând CASE de MARCAT FISCALE, CÂNTARE ELECTRONICE, str. STÂNJENEL 6. Telefon 279702; 0745.395.107, 0788.737.342. (4733)

Vindem ieftin CASE MARCAT + CÂNTARE ELECTRONICE. Telefon 211622; 0744.507.898; 0723.529.369, str. Ștefan Cicio-Pop, nr. 9. (4452)

Vindem CASE MARCAT FISCALE, CONSUMABILE, CÂNTARE ELECTRONICE, str. VICENȚIU BABEȘ nr. 22A. Telefon 211211, 0745.669.550. (4838)

Vând MAȘINĂ AUTOMATĂ DE SPĂLAT, CONGELATOR, COMBINĂ FRIGORIFICĂ, foarte ieftin și garanție. Telefon 275277. (4148)

Vindem ieftin și în rate, ELECTROCASNICE second-hand (TV, MAȘINI DE SPĂLAT, FRIGORIFICE); MOBILIER NOU, ANVELOPE. Arad, telefon 259339, 0744.706.321, Lipova 563027. (4379)

Vând APARATE CAFEA SAECO. Telefon 0746.160.010. (4850)

Vând CUPTOR ELECTRIC pentru pâine și specialități, franțuzesc, 3500 EU. Telefon 0742.218.693. (4902)

Vindem, la prețuri de importator: TV, MAȘINI SPĂLAT, FRIGORIFICE, ANVELOPE. Telefon 369090, 0743.662.845. (5075)

Vând VITRINĂ FRIGORIFICĂ orizontală, 7 m. Telefon 415108, 0744.555.327. (5075)

Vând televizor Thomson, diagonala 72 cm. Telefon 0743.357.706. (5148, 49)

Vând CÂNTARE MECANICE, ELECTRONICE, CASE MARCAT (leu greu). Telefon 281020. (5166)

Vând urgent, 2 BOXE 200W/ buc + stative noi de orgă, boxe, microfon. Telefon 0742.406.785, 0257-276312. (4859)

Vând calculator complet (de firmă). Telefon 216087, 0743.167.398. (5180)

Vând cuptor microunde, nou, 1.900.000 lei; DVD nou, 1.800.000 lei. Telefon 0740.323.470. (5216)

VÂNZĂRI DIVERSE

Vând BOLȚARI TERMOIZOLANȚI beton și zgură cărămidă, omologați, diferite dimensiuni și STÂLPI ORNAMENTALI 0,80 cm, la cele mai mici prețuri. Telefon 283683, 0722.621.600, 0722.870.752. (1963)

Vindem ieftin garnituri pat, plapume și perne lavabile. Telefon 280809. (4768)

Vând un birou nou, pentru calculator, modern, un birou pe colț cu modul, o bibliotecă cameră, două corpuri de bucătărie, masă bucătărie și o masă TV pe colț. Telefon 0744.552.140. (4980)

Vând PLASĂ GARD ZINCATĂ - 35.000 lei/kg; TABLĂ ZINCATĂ 0.4x1000x2000, 270.000 lei/coală, CUIE - 30.000 lei/kg; RABITZ 50.000 lei/kg; toată gama de SÂRME; ELECTROZI, COTURI și BURLANE FUM - 45.000 lei/ buc, etc. Str. Vrabiei, nr. 4. Telefon 289997, 0744.289.997, 0721.474.980, www.garduri.ro (4900)

Vând garaj autorizat, zona Miron Costin-BCR, (beton, canal, electrificat), 2.000 Euro, negociabil. Telefon 0744.583.595. (2437)

Vând SIROCOL WEBASTO nou și piese de schimb. Telefon 0746.854.333. (4753)

Vând termotecă VAILLANT, second hand, 200 Eu. Telefon 0766.722.173. (4867)

Vând BORHOT DE BERE pentru furajarea animalelor, în cantități nelimitate. Telefon 0744.621.433. (4731)

Vând semănătoare porumb 6 rânduri, cu azot. Telefon 0745.288.112, 0724.159.999. (4864)

Vând încărcător frontal Hanomag, motor Mercedes 6 linie, cupă cereale și cupă balastieră și piese rezervă. Telefon 0745.962.386. (Ag. Sântana, 60)

Vând urgent dormitor nou. Informații telefon 0745.311.383. (5031)

Vând urgent, ieftin, negociabil, gheretă metalică, fără loc, demontabilă 10m/5m. Telefon 0721.366.856. (5050)

Vând garaj zidit, canal, curent electric, str. Banu Mărăcine, 2.900 Eu. Telefon 0744.784.910. (5067)

Vând 150 de capre, localitatea Drauț, familia Olari. Telefon 371719. (5066)

Vând CIMENT SACI, 150.000 lei/bucata. Telefon 0788.706.043, 0740.047.129. (4931)

Vând OȚEL BETON, PLASĂ SUDATĂ, 19.500 lei/kg. Telefon 0788.706.043, 0740.047.129. (4931)

Vând 2 papagali pereche „Păsările Dragostei" cu cușcă nouă, modernă. Telefon 284927; 0722.519.685. (5108)

Vând fân lucernă, preț la vedere. Conop, telefon 0745.320.929. (Ag. Lipova, 69)

Vând baloți de lucernă și fân. Telefon 533314. (5058)

Vând CONTAINER (birou mobil) cu 2 INTRĂRI, 30 mp, cu sau fără MOBILIER, cu CONTOR CURENT, preț negociabil. Telefon 0742.454.709. (5146)

Vând NISIP, BALASTRU, PIATRĂ cu autoturism 16 tone. Telefon 0723.547.364. (5144)

Vând vin alb de Baratca, sec și demidulce.. Telefon 285566. (5168)

Vând LEMNE de FOC TĂIATE, cu transport la domiciliu. Telefon 0257-244803. (4311)

Vând LUCERNĂ BALOȚI, 70.000 lei/ buc. Zădăreni nr. 404, telefon 0722.705.793. (4997)

Vând mobilă bucătărie din stejar cu pal melaminat. Telefon 219041. (4935)

Vând garaj cu curte, zona X18. Telefon 347942. (UTA, 244)

Vând COLȚARE, CANAPELE, FOTOLII, noi. Telefon 0257/286069. (4811)

Vând 2 pluguri cu 3 capuri de țeavă cu reparație capitală, cu garanție, 1.200 Euro, negociabil. Telefon 0745.496.812; 0257/357960. (Ag. Criș, 114)

SC REBEKA AGROPROD IMPEX intermediază CUMPĂRAREA DE MATERIALE (folie, furtune picurare), mașini agricole și elemenți de gard, din material plastic, din Ungaria. Telefon 0744.700.372. (5176)

Vând lucernă și fân nebalotat (zona Bârzava). Telefon 0257-433269. (5156)

Vând vacă la a doua fătare. Telefon 382195, 0746.995.166. (5150)

Vând aparat pentru glicemie gluco-men, la un preț convenabil. Telefon 349282, între orele 16-18. (UTA. 261)

Vând bec 250W cu transformator, dulap mic bucătărie. Telefon 0357-402812. (5199)

Vând LEMNE FOC, NISIP, BALAST, la domiciliu. Telefon 214535 sau 214428. (5202)

Vând LEMNE FOC tăiate, 700.000 lei/mc. Telefon 278583; 0746.601.292. (5203)

Vând 12 stâlpi metalici de 9,5 m (HEB 260), total 10,5 tone, demontați din structură. Telefon 0723.996.057. (5206)

CUMPĂRĂRI TERENURI, IMOBILIARE

Cumpăr teren-grădină 400-1.000 mp, utilități sau casă mică cu front stradal mare. Telefon 0744.248.269. (5062)

Cumpărăm SPAȚIU, suprafață minimă 250 mp. Telefon 0230/520423. (f. 3710241)

Cumpărăm TEREN INTRAVILAN, minim 500 mp, la șoseaua principală. Telefon 0230/533112. (f. 3710241)

CUMPĂRĂRI AUTO

Cumpăr DACIA 1300, 1310 cu numere noi. Telefon 0723.045.296. (5063)

Cumpăr disc pe roți pentru trctor U445. Informații Șepreuș telefon 356090. (Criș, 116)

CUMPĂRĂRI DIVERSE

Cumpărăm VACI și VIȚELE. Plata se face imediat. Telefon 250866; 0745.681.191. (5203)

Cumpăr mărci germane, preț foarte bun. Telefon 240990; 0721.512.555. (4700)

Cumpăr grâu. Telefon 0745.130.329 și 0788.285.802. (4314)

Cumpăr pene de gâscă vechi și noi. Telefon 210480. (4674)

Cumpăr mărci germane, preț 1 DM - 15.000 lei. Telefon 0744.348.173. (4978)

Cumpăr MIEZ de NUCĂ, sticle BERE, EUROPALEȚI folosiți. Telefon 0740.323.470. (5216)

LOCURI DE MUNCĂ

TÂMPLĂRIE PAL MELAMINAT angajează TÂMPLARI, CIRCULARIST, DESIGNER. Telefon 282993; 0743.472.326. (5218)

A.M. CENTER angajează VÂNZĂTOARE PRODUSE I.T., cu experiență. C.V. la e-mail amcenter@rdslink.ro (5056)

ATELIER tâmplărie PVC, angajează MUNCITOR cu experiență, în ZIMAND. Telefon 380071; 0722.417.397. (5206)

„SIRE", cu sediul în Arad, Calea ZIMANDULUI, FN, angajează MUNCITOARE pentru ASAMBLĂRI ELECTRO-MECANICE. Informații telefon 218747. (3151)

SOCIETATE COMERCIALĂ angajează PERSONAL pentru confecționare branțuri încălțăminte. Salariu atractiv. Telefon 0745.227.089. (4767)

Angajez VÂNZĂTORI LEGUME-FRUCTE, stradali. Salar 5.000.000 lei. Informații 0257-218763; 0741.015.972. (4482)

EMMEBI angajează CUSĂTOARE cu experiență producție încălțăminte, salar atractiv. Telefon 272425; 0741.197.267 sau Gai, Abatorul Nou. (5083)

SMART OFFICE angajează ELECTRICIENI, AGENȚI COMERCIALI, ABSOLVENȚI, CONFECȚIONERI. Telefon 0357-407245, 0722.875.255. (c. 1156/2005)

CARPATICA ASIG SA, membră a grupului financiar CARPATICA angajează INSPECTOR DE ASIGURĂRI. Condiții: studii medii sau superioare, carnet de conducere, experiența în asigurări constituie un avantaj. Cei interesați pot depune un C.V. și o scrisoare de intenție la sediul din Arad, Bd. Iuliu Maniu bl. P2, parter, zilnic, între orele 14-16. (3905)

SILVANIA IMPEX angajăm CONFECȚIONERE. Asigurăm bonuri masă. Decontăm abonamente Micălaca. Telefon 279624. (4933)

BIROU NOTARIAL PUBLIC cu sediul în Arad, angajează OPERATOR CALCULATOR cu experiență în redactare acte notariale. Telefon 253815, orele 11-15. (5060)

FIRMĂ TELEFONIE MOBILĂ angajăm REPREZENTANT VÂNZĂRI pentru PECICA. C.V. se dpeun la fax 0257-211900. (5020)

TOP SECURITY ARAD, Piața Sârbească 1, angajează PERSONAL TEHNIC pentru INSTALARE SISTEME ALARMĂ. Telefon 281410, 280228. (5001)

TOP SECURITY ARAD, Piața Sârbească 1, angajează PERSONAL PAZĂ. Telefon 281410, 280228. (5001)

Angajez MUNCITOR pentru tras tălpuit fețe încălțăminte. Telefon 278063. (4984)

BIEMME angajează CONFECȚIONERE textile și haine piele. Salar atractiv + bonuri de masă. Informații telefon 270061 sau Arad, str. Feleacului, nr. 1. (4939)

INTREPRINDERE MASE PLASTICE angajăm tineri sub 25 ani, preferabil din afara municipiului Arad și un ȘOFER PROFESIONIST pensionar. Depuneri documente și relații la sediu, incinta ROMÂNIA COMBI, str. Câmpul Liniștii nr. 1. Telefon 206444, orele 9-17. (4830)

SOCIETATE COMERCIALĂ angajează PERSOANĂ cu STUDII ECONOMICE medii sau superioare, cunoștințe operare pe calculator, cu domiciliul în ARAD. CV-urile vor fi primite până la data de 15.03.2005 pe fax 213491. Vor fi contactate doar persoanele care corespund cerințelor. (4690)

Angajăm urgent BUCĂTAR cu calificare. Informații la telefon 0788.459.122; 0743.172.567. (5111)

SOCIETATE COMERCIALĂ angajează TÂMPLAR CIRCULARIST și PERSONAL PENTRU VÂNZĂRI. Telefon 0744.628.213. (4880)

COMPANIE MULTINAȚIONALĂ cu tradiție angajează PERSONAL. Cerințe: studii medii, abilități de comunicare. Telefon 0722.494.115, 0788.599.107. (5078)

Angajăm VÂNZĂTOARE cu carnet de muncă. Telefon 0744.397.850. (5169)

Angajăm AGENT COMERCIAL cu experiență. CV la 0257-212100, 0743.131.931. (5154)

AUTOTECHNIC, DEALER FORD, angajează CONSULTANT VÂNZĂRI. C.V.urile se depun la sediul firmei, Claea A. Vlaicu 121-125. Telefon 348894. (f. 3710250)

Angajăm SECRETARĂ. Oferim salariul minim garantat. Informații telefon 280099. (5185)

SC ROMFRUIT COMEX SRL angajează de urgență STIVUITORIST cu experiență și atestat. Relații telefon 0257-270633, 0788.393.287. (5191)

☛ (Continuare în pag. 13)

(Urmare din pag. 12)

SECURITY angajează PERSONAL PAZĂ (bărbați-femei). Telefon 228786. (4394)

Angajăm MUNCITORI NECALIFICAȚI pentru MUNCI AGRICOLE (în hală) și TRACTORIST cu experiență. Informații Bd. Revoluției nr. 67, ap. 2, telefon 0257-306112. (5192)

MR FAB angajează: ZUGRAVI, FINISORI, FAIANȚARI, LĂCĂTUȘI. Telefon 0788.412.026, 275250. (259, UTA)

MUNCA LA DOMICILIU. Redactare pe calculator și alte activități. Telefon 0746.624.499. (5194)

Earn an EXTRA $250 USD part time! Work From Home! No Boss, No Office! Travel The World! Call, SMS or Email NOW: +36 20 245 0 230, presidentherbie@axelero.hu (5195)

SC ATLASSIB SRL angajează AGENT DE TURISM: experiență activitate birou sau absolvent promoția 2004 (specializarea turism-servicii constituie avantaj), domiciliul Arad sau împrejurimi, cunoștințe operare calculator, permis conducere, telefon. Relații telefon 0269-224298, 0269-224101, 0269-224107 sau 0269-231012 int. 267, 388, orele 8-16, sau la sediul Agenției Atlassib, Arad, str. 6 Vânători, nr. 2. (5190)

FIRMĂ DISTRIBUȚIE angajează AGENȚI COMERCIALI. Informații la telefon 0788.167.292. (5205)

Pentru UNGARIA: sudori, lăcătuși, 700 Euro/lună. Telefon 287850; 0742.379.056. (5208)

PRESTĂRI SERVICII

SILDOR PROD vânzări, montaj, reparații: VITRINE, CAMERE FRIGORIFICE și AER CONDIȚIONAT. Telefon service: 0257-349121, sediu: 0257-270622. (c)

Repar MAȘINI SPĂLAT AUTOMATE, domiciliul clientului. DEPLASARE GRATUITĂ, garanție 1 an. Telefon 274600. (p)

Repar MAȘINI SPĂLAT AUTOMATE, la domiciliul clientului. Deplasare GRATUITĂ. Telefon 275277. (4148)

Repar MAȘINI SPĂLAT AUTOMATE, la domiciliul clientului. Deplasarea gratuită. Telefon 241355. (3939)

„WES" test motor, electricitate, climatizare, frigo și sirocol, auto, VÂNZĂRI & SERVICE. Telefon 0746.854.333. (4975)

Executăm TOATE TIPURILE CONSTRUCȚII cu/fără material. Telefon 0357/408761; 0721.583.110. (4670)

MADONA repară ieftin MAȘINI DE SPĂLAT, FRIGORIFICE. LIPOVA, telefon 563145, 0744.796.542; ARAD telefon 259339. (4379)

Executăm GRESIERI, FAIANȚĂRI, GLETUIELI, zugrăveli, parchetări laminat. Telefon 0745.379.408; 219576. (4968)

PARCHETĂRI, RAȘCHETĂRI (laminat). Materiale firmă (client). PROMPTITUDINE. Telefon 0744.555.338, 235271. (4889)

RENOVĂRI APARTAMENTE, CASE, scări de bloc, etc. Telefon 348206, 0745.178.626. (4833)

Executăm ZUGRĂVELI de calitate. Seriozitate. Promptitudine. Telefon 0743.070.499, 231439. (4522)

EXECUT: FAIANȚĂRI. GRESIERI, zugrăveli, instalații sanitare. placări rigips. Telefon 0723.793.617. (5963)

RENOVĂM, zugrăvim, bolți, rigipsuri, parchetări, faianțări. Seriozitate. Telefon 271836; 0724.294.692. (5205)

Execut CURĂȚENIE SCĂRI BLOC, 500.000 lei/lună. Telefon 287850. (5209)

DIVERSE

Caut PERSOANĂ cu garanție imobiliară pentru un an (girant). Ofer pe loc 2.000-4.000 Euro recompensă. Telefon 0727.187.554; 0727.483.525. (4645)

NOU!!! RESTAURANTUL „KAVIAR" SPECIFIC PESCĂRESC, Strandul NEPTUN, zilnic 13-23, luni închis. Rezervări telefon 0257-210119, 0727.716.207. (c. 1121)

OFERTĂ SPECIALĂ! SC VALMET PRODUCTION SRL, Magazinul Arad, str. Ion Budai Deleanu nr. 4, vinde, la prțeuri avantajoase din stoc sau la comandă, PRODUSE SIDERURGICE: PC52 fi 8 - fi 25, 15.700 lei/kg; OB 37 fi 6-fi 25, 15.000 lei/kg. Prețurile sunt valabile luna martie 2005 și nu conțin TVA. ASIGURĂM TRANSPORTUL. Telefon 276556, 0744.861.909, 0723.598.289. (4796)

SC AGROMEC SÂNTANA SA solicită depunerea de ofertă în vederea ÎNCHIRIERII SPAȚIULUI COMERCIAL (AUTOSERVICE). Relații telefon 0257-462434. (Sântana)

RESTAURANTUL „ROBERTO" organizează: NUNȚI, PETRECERI, BANCHETE. Prețuri avantajoase. Informații 0722.348.103. (UTA, 240)

DIRECȚIA SANITAR VETERINARĂ și PENTRU SIGURANȚA ALIMENTELOR ARAD, str. Calea Bodrogului nr. 22, cod fiscal 3519852, telefon/fax 0257-281925, ANUNȚĂ inițierea procedurii de „cerere de ofertă" pentru atribuirea contractului de FURNIZARE CARBURANȚI și LUBREFIANȚI, cod CPSA 2320. Durata contractului este până la data de 31.12. 2005. Termenul de solicitare a clarificărilor 09.03.2005, ora 12. Documentația pentru elaborarea și prezentarea ofertei se găsește la Serviciul Financiar Contabil, costul acesteia fiind 200.000 lei. Depunerea ofertelor până la data de 11.03.2005, ora 15, la Registratura DSVSA Arad. Deschiderea ofertelor va avea loc la sediul DSVSA Arad, în data de 14.03.2005, ora 10. (p)

În perioada 8 martie - 1 iunie, JUKOLA SRL efectuează TRATAMENTE pentru COMBATEREA DĂUNĂTORILOR. ATENȚIONĂM DEȚINĂTORII DE ANIMALE din FÂNTÂNELE și ȘAGU să nu păsuneze culturile pentru a evita accidentele. Conducerea. (5181)

COOPERATIVA DE CONSUM SĂVÂRȘIN, cu sediul în Săvârșin nr. 133A, anunță afișarea la sediul Cooperativei, începând cu data de 4 martie 2005, a listei membrilor cooperatori înregistrați în evidențele coooperativei. În termen de 30 de zile de la data afișării, se pot înainta contestări legate de includerea sau neincluderea unor persoane pe lista respectivă. Scopul este clarificarea situației membrilor cooperatori în vederea convocării Adunării Generale Extraordinare, conform Legii 1/2005, privind organizarea și funcționarea cooperativei. (71, Lipova)

CITAȚII

Se citează numita CRIȘAN ELENA ANGELA, în data de 24 martie 2005, la JUDECĂTORIA ARAD, sala 146, ora 8, în dosar nr. 907/2005, având ca obiect prestație tabulară pentru imobilul din Arad, str. Stupilor nr. 23, în proces cu reclamanta IȘFAN MIRELA CLAUDIA. (5151)

Se citează pârâtul VIRAG GHEORGHE cu domiciliul necunoscut, în proces cu reclamantul SECENI IOAN pentru uzucapiune, în dosar nr. 140/2005, cu termen de judecată la 18 martie 2005, ora 9, la JUDECĂTORIA LIPOVA. (4868)

TURISM

EXCURSIILE PRIMĂVERII
- Circuite: PARIS, ITALIA, ELVEȚIA, GRECIA, LONDRA;
- de Sf. Paște: MALTA, GRECIA, BARCELONA;
- săptămânal: EGIPT, THAILANDA, CUBA, BRAZILIA, etc.
- diverse: DUBAI, I. CANARE, TIBET, CHINA.
- concerte: QUEEN și JOE COCKER. Informații MONTANA TOUR, telefon 270191, 0744.669.414. (p)

ÎNCHIRIERI

Închiriez apartament 2 camere, mobilate, Calea Romanilor, 130 Eu, plata anticipat. Telefon 218042, 0744.958.818. (4362)

Închiriez SPAȚIU BIROU, str. M. Eminescu (vis-a-vis Spitalul TBC), 6 Euro/mp. Telefon 0741.022.473. (4785)

Închiriez SPAȚIU la șosea, Andrei Șaguna, 95 mp. Telefon 0745.619.680; 0257-212447. (5114)

Închiriez spațiu, 230 mp, 5 EU/mp, bloc 246 - Micălaca. Telefon 0722.249.508; 0742.473.816. (3007)

Închiriez (ofer) SPAȚII PRODUCȚIE, DEPOZITARE, acces TIR, pază. Telefon 0257-244803. (4311)

Închiriez apartament 2 camere, lângă Bănci, reamenajat recent. Telefon 0744.537.090. (4823)

SC MOARA VEST SRL Arad, închiriază (vinde) în incintă, sediul central din Calea Aurel Vlaicu, nr. 274 (fostă moara Neuman) hale industriale, precum și spații pentru sedii. Menționăm că aceste spații beneficiază de toate utilitățile (apă, canal, gaz și electricitate), curte interioare, parcare exterioară, precum și acces la calea ferată uzinală. Telefon/fax 0257-229767, telefon mobil 0740.098.126. (4883)

Închiriez casă de locuit, birouri, spații comerciale, tot confortul, acces TIR: telefon 278888, 256789. (4834)

Dau în chirie apartament 3 camere, Podgoria. Telefon 0726.289.694. (5013)

Dau în chirie apartament 2 camere, Gară, centru. Telefon 0726.289.694. (5013)

Închiriem SPAȚIU, suprafață minimă 250 mp. Telefon 0230/520423. (f. 3710241)

Doresc să închiriez apartament 2-3 camere. Telefon 0726.289.694. (4279)

Dau în chirie casă 2 camere, în Bujac. Telefon 0740.229.981. (5207)

PIERDERI

Pierdut legitimație de expert tehnic eliberată de Ministerul Justiției, pe numele Buta Aurel. O declar nulă. (5026)

Pierdut tichet RCA serie DA nr. 2268302 pe numele SC ARAD LEASING SA. Îl declar nul. (5186)

✝ DECESE ✝

Profund îndurerați anunțăm că înmormântarea iubitului nostru fiu, soț, tată și frate

HAN ION ȘTEFAN (NELUȚU),

va avea loc astăzi, 7 martie, ora 13, de la domiciliul din Aradul Nou, str. Coloniștilor, nr. 42A. Familia îndoliată.

Cu adâncă durere anunțăm încetarea din viață a celui care a fost soț, tată și bunic

IANCULESCU LADISLAU,

în vârstă de 67 ani. Înmormântarea va avea loc astăzi, ora 13, de la Capela Cimitirului Eternitatea. Familiile îndoliate IANCULESCU și MIHALKO.

Cu adâncă durere anunțăm decesul celui care a fost iubit soț, tată, bunic și socru

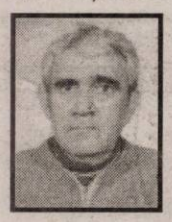

BÂȘCA IOAN-COSTICĂ

în vârstă de 64 de ani.

Înmormântarea va avea loc miercuri, 9 martie 2005, ora 13, de la domiciliul din localitatea Nadăș, nr. 493, jud. Arad. Dumnezeu să-l odihnească în pace! Familia îndoliată.

Cu adâncă durere în suflet fosta soție și fiul lor cu familia anunță încetarea din viață a celui ce a fost

pictor RANCA NICOLAE.

Înmormântarea va avea loc astăzi, 7 martie, ora 14, de la Capela Cimitirului Pomenirea.

✝ CONDOLEANȚE ✝

Toată compasiunea noastră pentru FELICIA și RĂZVAN atât de greu încercați de trecerea bruscă în eternitate a celui ce a fost

MARIAN AVRAM.

Dumnezeu să-l odihnească în pace! DANA și PUIU OLAR. (p)

Suntem alături de FELICIA AVRAM în aceste momente de mare durere. Colegii de la Serviciul IT, IMAR. (5211)

Suntem alături de FELICIA și RĂZVAN AVRAM în greaua încercare pricinuită de moartea soțului și tatălui drag

MARIAN AVRAM

și le transmitem sincere condoleanțe. CORINA și DAN UNGUREANU. (5212)

Sinceră compasiune colegei noastre FELICIA AVRAM în greaua suferință pricinuită de despărțirea de soțul drag

MARIAN AVRAM.

Dumnezeu să-l odihnească în pace! Serviciul Contabilitate al SC „IMAR" SA (5213)

Suntem alături de doamna ec. FELICIA AVRAM, șef Serviciu Contabilitate, în dureroasa încercare prin care trece la despărțirea neașteptată de soțul

MARIAN.

Îi împărtășim durerea și îi transmitem sincerele noastre condoleanțe! Colectivul Serviciului Financiar al SC „IMAR" SA. (5214)

Ne alăturăm durerii familiei AVRAM în greaua încercare prin care trece pricinuită de moartea prematură și neașteptată a celui care a fost

MARIAN AVRAM,

bun profesionist, prieten de nădejde și mai ales un om de omenie. VIOARA, LUCIAN și VALENTINA-MARIA. (5215)

Ne alăturăm durerii nașei noastre FELICIA și fiului RĂZVAN, acum când se despart de nașul nostru

MARIAN AVRAM.

Finii DAN și ADRIANA POPIAN. (5217)

Transmitem condoleanțe nașei FELICIA AVRAM împărtășindu-i durerea marcată de decesul soțului drag

MARIAN AVRAM.

Familia POPIAN. (5217)

Un ultim omagiu nașului **MARIAN AVRAM** plecat prea devreme dintre noi. Dumnezeu să te odihnească în pace! Familia COTOCEA din HĂLMAGIU. (5217)

✝ COMEMORĂRI ✝

Se împlinesc 6 săptămâni de la dureroasa despărțire de cea care a fost scumpa noastră soție și mamă

CĂLINESCU STELA.

Dumnezeu să te odihnească în pace! Parastasul azi, 7 martie 2005, ora 16, la Catedrala Ortodoxă Veche. Soțul DINU, cu fiul CĂLIN și soția CARMEN. (5090)

Se împlinește un an de la trecerea în veșnicie a soțului și tatălui nostru

NOROCEA VASILE.

Dumnezeu să-l odihnească în pace! Soția SOFIA și fiicele CARMEN și NICOLETA cu familiile. (62, Sântana)

✝ SERVICII FUNERARE ✝

IN MEMORIAM "KUKI"

SERVICII FUNERARE COMPLETE

Str. M Eminescu Nr.4 în curte
Tel: 211.929 - 0723.343.964
MAGAZIN DESCHIS LA ORICE ORĂ

OFERĂ:
- **SICRIE** 10 modele de la 900.000 - 3.400.000
- **SICRIE LUX** 6 modele de la 3.600.000-22.500.000

Mânere. Șuruburi, prosoape, lumânări, colaci și colivă
- **LENJERIE** 10 modele de la 350.000 - 2.000.000

Apelând la serviciile noastre (spălat, îmbrăcat, formolizat și transport) BENEFICIAȚI DE 20% REDUCERE LA SICRIU

GRATUIT Transportul sicriului la domiciliu
Transport intern și Internațional
Se poate plăti și după ridicarea ajutorului de înmormântare

RO STYL COMPANY

Servicii Funerare

magazine deschise și noaptea

Arad, Str. M. Eminescu 22 (peste drum de Artex) tel. 214.422
Arad, Calea Victoriei 31 (lângă Strungul) tel. 228.909; 0744.690.121

OFERĂ:
- Sicrie și accesorii funerare
- Transport funerar cu mașini speciale în țară și străinătate.

GRATUIT: Transportul sicriului la domiciliu în Arad.

REDUCERE 40% LA SICRIU clienților care fac spălat, îmbrăcat, formolizat și transport cu firma noastră.

PLATA ȘI DUPĂ ÎNCASAREA AJUTORULUI DE ÎNMORMÂNTARE

BUSINESS JET

Bilete de avion - Turism - Transport - Asigurări

Angajează: AGENT TURISM

Cerințe: - atitudine pozitivă
- abilități în comunicare
- engleză/germană sau maghiară
- operativitate pe calculator

Experiența în domeniu constituie avantaj.

C.V. și alte relații la Tel: 0257/284.010, 282.466 sau e-mail: office@businessjet.ro până la data de 10 martie 2005.

Doar persoanele selectate vor fi contactate.

(com./03.2005)

CONVOCATOR

Administratorul **S.C. IATSA S.A. Arad,** cu sediul social în Arad, str. Ștefan cel Mare nr. 2-4, înregistrată la ORC sub nr. J 02/470/1996, cod unic de înregistrare 8610969, în conformitate cu prevederile art. 117 din Legea nr. 31/1990 modificată și republicată

convoacă Adunarea Generală Ordinară a Acționarilor pentru data de 29.03.2005, ora 17,00, la sediul societății, cu următoarea ordine de zi:

1. Aprobarea situațiilor financiare anuale pentru anul 2004.
2. Reanalizarea și aprobarea bugetului de venituri și cheltuieli și programul de activitate pentru exercițiul financiar al anului 2005.
3. Diverse.

(0790911)

SC EXPERT SA Arad, în calitate de administrator judiciar al SC DACO INTL SRL cu sediul în Arad, str. Lăcrimioarelor, nr. 41. jud. Arad (număr de înmatriculare la ORC Arad J02/573/2001, cod fiscal R 14191946) aduce la cunoștința tuturor creditorilor acestei societăți comerciale faptul că prin încheierea nr. 2643/13.12.2004 dată de judecătorul sindic în dosarul 6888/2004 aflat pe rolul Tribunalului Arad Secția Comercială, **cu data de 13.12.2004 a fost deschisă procedura prevăzută de Legea 64/1995 republicată** împotriva debitorului SC DACO INTL SRL.

În aceste condiții, înștiințăm creditorii acestei societăți că până la data de 06.04.2005 își pot înregistra declarațiile de creanță conf. prevederilor art. 75 din Legea 64/1995 republicată, cererile trebuind să cuprindă: numele și prenumele creditorului sau numele firmei, date de identificare, domiciliul sau sediul, suma datorata, temeiul creanței și o declarație cu privire la drepturile de prioritate sau la garanții. Vor fi de asemenea anexate cererii copii de pe documentele pe care se întemeiază creanța, precum și copii de pe actele de ipotecă sau de pe alte garanții. Cererile de creanță vor fi depuse sau transmise prin poștă în 3 exemplare la grefa Tribunalului Arad, Secția Comercială, str. Gral. Vasile Milea, nr. 2, cod 310131, cu mențiunea: **"Cerere creanțe debitor DACO INTL SRL, dosar 6888/2004"** (C.A.1035/2005)

(3709850)

Vindem en-gros hârtie albă de ziar (în role mici) **pentru ambalaj.**

Preț avantajos, negociabil în funcție de cantitate.

INFORMAȚII LA redacția „Adevărul" B-dul Revoluției nr. 81 sau la telefon 281.797 zilnic între orele 8-16.

sc Combi Spedition

(fosta România Combi SA)

ANGAJEAZĂ:

Șef Birou Expediții în Transporturi

CONDIȚII:
- studii superioare,
- persoană dinamică, comunicativă
- spirit organizatoric,
- cunoașterea unei limbi de circulație internațională,
- experiența în domeniu, pozitiv acumulată, constituie un avantaj.

INFORMAȚII LA TELEFON: 0257/255.532.

(0790909)

S.C. PETROMSERVICE S.A. BUCUREȘTI

Sucursala PETROM SERVICE VEST cu sediul în Arad, str. Episcopiei nr. 44

ANUNȚĂ SCOATEREA LA CONCURS

a următoarelor POSTURI DE INGINERI DEBUTANȚI:

2 posturi inginer mecanic
2 posturi inginer energetician
2 posturi inginer transporturi
1 post inginer construcții civile și industriale

Înscrierile pentru concurs se fac până în data de 11.03.2005.

CONCURSUL VA AVEA LOC ÎN DATA DE 15.03.2005.

Candidații vor prezenta următoarele documente:
- actul de studii în original și copie (Diplomă sau adeverință);
- copie după buletin;
- copie după certificatul de naștere;
- cerere de înscriere la concurs (scrisoare de intenție).

Cerințe: cunoașterea limbii engleze și operare pe calculator.

(0790910)

SERENITY H.I.

BUSINESS CONSULTING

Psihologia succesului

ORGANIZEAZĂ URMĂTOARELE CURSURI

- inițiere în afaceri (not. juridice, planuri de afaceri, lb. engl.)
- Asistant manager
- Contabilitate primară și gestiune
- Lb. engleză
- Lb. germană
- Lb. italiană

Eficiența maximă! grupe de max. 15 persoane

Înscrieri la sediul firmei str. Horia nr. 7 (corpul B, cu TV Arad)
INFORMAȚII LA TEL. 0257/255.410, 0743.064.960.

(c. 1138/2005)

DELPHI

PACKARD ROMANIA SRL

Delphi Packard Romania is searching for personnel to expand and strengthen its Engineering Team in Ineu

Ineu Operations, Arad County

MANUFACTURING ENGINEERING PLANT SUPPORT SUPERVISOR

MISSION:
- Dinamyze and coordinate continuous improvement activities;
- Co-ordinate all the activities for projects development with the interface of the different functional areas / Manufacturing, Service Center and/or Customer;

ATTRIBUTIONS:
- Develop the actions to achieve the objectives proposed within the framework of the plant and guarantee the fulfillment of the functional guidelines;
- Co-ordinate projects development activities;
- Lead and coordinate all Model Year Changes, new business implementations, New drawing dates, Engineering Changes and Project transfers between plants;
- Co-ordinate Manufacturing Engineering area:
- Co-ordinate the implementation of actions and projects through Continuous improvement to reach the objectives defined
- Co-ordinate prototypes, samples and serie-0 activities between Plant departments
- Co-ordinate FMEA issue and revision, control plans and surveillance plans for Plant processes together with Manufacturing;
- Assure the constant update, revision and "standards" implementation in new or existent products in the Plant.
- Promote Processes and methods optimization to improve Work Standard Data.

(COM.02.2005)

RESPONSIBILITY FOR DECISIONS:
- Responsible to co-ordinate Manufacturing Engineering Plant Support together with Manufacturing Engineering West Manager

REQUIREMENT SKILLS:
- Bachelor / degree of licentiate in Engineering
- Industrial Production and Management
- Environmental System
- Language Proficiency - English
- Excel, word, PowerPoint, SAP, AS 400
- 3 years of experience in Productive Process or similar function;
- Integration period 1 year

Delphi Corporation

Delphi is a multi-national world leader in mobile electronics and transportation components and systems technology. Delphi conducts its business operations through various subsidiaries and has headquarters in Troy, Mitch., USA, Paris, Tokyo and São Paulo, Brazil. Delphi has approximately 186,000 employees and operates 172 wholly owned manufacturing sites, 42 joint ventures, 53 customer centers and sales offices and 34 technical centers in 41 countries. Delphi can be found on the Internet at www.delphi.com. **Delphi Romania**

Delphi Packard Romania SRL currently employs approximately 3.900 employees in Sannicolau Mare, with a new operation in Ineu. The primary product focus is on the manufacturing of automotive electronic and electric distribution systems.

If you are interested in applying for this job please send your C.V. and application letter on the following e-mail: veronika.vadean@delphi.com.FAX: 0257-207.968. Address: Ineu, jud. Arad, Calea Aradului nr. 23.Other informations you can obtain calling TEL : 0257-207.613.

DELPHI

PACKARD ROMANIA SRL

Delphi Packard Romania is searching for personnel to expand and strengthen its PC&L and IT Department in Ineu.

Ineu Operations, Arad County

LOGISTICS CONTROL:
-1-2 years experience ;
-Specialist knowledge about logistics;
-English / German knowledge will be an additional advantage;
- Management ,organization skills, motivation ability;
-Decision taking capability ;
-Knowledge about KANBAN , JIT, FIFO, pull systems;
-Communication skills ;
-Traffic management ability;
-Continuously inventory counting rules;
-Knowledge about warehouse management ;
-Inventory management techniques;
-Experience and knowledge deployment;
-Knowledge about ERP systems (AS 400 or SAR R/3);
-Focus on internal and external customer;
-Project management capability;
-Supply chain management

PRODUCTION CONTROL & MATERIAL CONTROL:
-1-2 years experience;
-specialist knowledge about logistics;
-excellent computer skills Microsoft Office Environment;
-English / German knowledge;
-management, organization skills, motivation ability;
-decision taking capability;
-knowledge about MRP/MRP II run;
-capacity and demand forecasting;
-distribution planning processes;
-capacity and demand planning, production leveling;
-Inventory management techniques;
-experience and knowledge deployment;
-Knowledge about ERP systems (AS 400 or SAP R/3);
-focus on international and external customer;
-project management capability;
-supply chain management.

(COM.02.2005)

IT TEHNICIAN-PRODUCTION:
-IT hardware & software experience;
- Experience in industry supporting IT equipment in a production environment preferred .

Delphi Corporation

Delphi is a multi-national world leader in mobile electronics and transportation components and systems technology. Delphi conducts its business operations through various subsidiaries and has headquarters in Troy, Mich., USA, Paris, Tokyo and São Paulo, Brazil. Delphi has approximately 186,000 employees and operates 172 wholly owned manufacturing sites, 42 joint ventures, 53 customer centers and sales offices and 34 technical centers in 41 countries. Delphi can be found on the Internet at www.delphi.com.

Delphi Romania

Delphi Packard Romania SRL currently employs approximately 3.900 employees in Sannicolau Mare, with a new operation in Ineu. The primary product focus is on ther manufacturing of automotive electronic and electric distribution systems.

If you are interested in applying for this job please send your C.V. and application letter on the following e-mail: veronika.vadean@delphi.com. FAX: 0257-207.968.Address:Ineu, jud. Arad, Calea Aradului nr. 23.Other informations you can obtain calling TEL : 0257-207.613.

Cu ocazia Zilei Femeii

SSIF Broker S.A. Sucursala Arad

societate cotată la Bursa de Valori București

OFERĂ CADOU TUTUROR DOAMNELOR și DOMNIȘOARELOR care fac operațiuni pe Bursa de Valori București sau pe Bursa Electronică Rasdaq, în data de 8 Martie,

POSIBILITATEA DE A FACE TRANZACȚII CU COMISION ZERO.

(com.03.2005)

CREDITE ÎN EURO PENTRU MICRO-ÎNTREPRINDERI ȘI PROFESIUNI LIBERALE

FONDUL ROMÂNO-GERMAN în colaborare cu BRD-GSG a lansat un nou tip de credite special pentru micro-întreprinderi (maxim 10 angajați și activitate neîntreruptă în ultimele 6 luni) și persoane fizice autorizate: profesii liberale și alte persoane cu autorizații de funcționare (asociații familiale, persoane fizice independente, producători agricoli etc.).

Creditul oferă posibilitatea finanțării capitalului de lucru (cumpărarea de materii prime, mărfuri și alte aprovizionări) și a proiectelor de investiții și modernizare (echipamente, mașini, mobilier, instalații, construcții, terenuri, renovarea și/sau amanajarea spațiilor de lucru și a unităților de producție).

Valoarea finanțării pornește de la **500 Euro** și poate ajunge până la **60.000 Euro**. Termenul de rambursare este cuprins între **3 luni** și **24 luni**.

BRD oferă un **răspuns imediat** la cererea de finanțare astfel încât termenul de finalizare a analizei să nu depășească **5 zile**.

Pentru obținerea mai multor informații puteți contacta consilierii de clientelă BRD-FRG care vă stau la dispoziție cu detalii referitoare la această ofertă la BRD Sucursala Arad (B-dul Revoluției 5-7) la etajul II sau la următorul număr de telefon: **0257-207.244.** (com.03.2005)

MANITOBA TEX *angajează personal pentru postul de*

OPERATOR MASINĂ - IMPRIMAT

Textile Production - Printing and Embroidery

Se cer studii medii, stagiul militar satisfăcut iar cunoașterea lb. engleze constituie un avantaj.

Cei interesați sunt rugați să trimită CV prin poștă la O.P. 3 Arad, C.P. 152 prin fax la nr. 0257-281322 sau la sediul firmei noastre din Zona Industrială.

(com.03.2005)

Noul Ford Focus începând de la **10.760 euro** Mașina perfectă pentru tine

Auto Technic - dealer autorizat FORD
Calea Aurel Vlaicu nr. 121-125, tel. 348.894, 0743.158.042.

Ford

Magazin Fitosanitar „Fermierul"

LA STAȚIA DE TRAMVAI „FORTUNA" ÎN SPATELE MAGAZINULUI TULIPAN

COMERCIALIZEAZĂ

Sămânță porumb și floarea soarelui: *Pioneer, Syngenta, KWS, Monsanto*
Semințe, legume și flori microambalate
Semințe, culturi furajere, gazon flori la ghiveci
Erbicide, insecticide, fungicide
Folie pentru legumicultură
Îngrășăminte foliare
Furaje concentrate (pui, găini, porci)

Consultanța de specialitate.

Informații: 0722/464203, 0727/130794, 0744/709433.

(0789450)

Școala Generală **„Mihai Eminescu"**
ARAD, STR. EPISCOPIEI NR. 40-42

FACE ÎNSCRIERI PENTRU CLASA I

- școala este dotată cu mobilier nou personalizat
- la cererea părinților, program prelungit pentru pregătirea temelor
- masa la cantina Petrom Service (lângă școală) la preț foarte accesibil
- program informatică
- opțional limba engleză
- activități extrașcolare atractive
- învățătoarele sunt cu grade didactice și studii superioare.

(0790905)

ÎNSCRIERI: LUNI-VINERI ÎNTRE 8-16.

IMPACT media **ANGAJEAZĂ**

REFERENT MARKETING

Cerințe:
- Abilități de comunicare și negociere;
- Responsabil, serios, dinamic;
- Carnet de conducere cat. B ;
- Cunoștințe operare PC.

Constituie avantaj:
- Experiență într-o funcție similară sau de vânzări;
- Studii superioare de jurnalism sau marketing.

Responsabilități:
- Dezvoltarea portofoliului de clienți;
- Întreținere relații cu clienții;
- Promovarea serviciilor de publicitate.

CV-urile cu poză se depun până la data de 11 Martie 2005 la sediul firmei din Arad, Calea 6 Vânători nr. 55 (în incinta Frigorifer) între orele 9-15

Informații la tel. 214 662, 214 663
www.impactarad.ro, e-mail impactarad@yahoo.com

(C.A.357/2004)

PIRITEX

IMPORTATOR și DISTRIBUITOR de acoperitori de pardoseală

ANGAJEAZĂ:

ȘEF MAGAZIN *Se oferă pachet salarial atractiv,*
VÂNZĂTORI *corelat cu performanța*

TRIMITEȚI CV PÂNĂ LA DATA DE 10.03.2005 LA FAX 0264 - 445.013.

(COM./03.2005)

Societatea **BH Chemical Impex SRL** Satu Mare

reprezentantă a fabricilor de îngrășăminte din Ungaria

Oferă

ÎNGRĂȘĂMINTE CHIMICE marca „EC FERTILIZER"

Denumire
- Azotat de amoniu 34%
- Complexe (20:20:0; 15:15:15; 8:21:21)
- Îngrășământ special de primăvară pt. cartofi (NPK 5:10:30)

PREȚURILE SUNT NEGOCIABILE ÎN FUNCȚIE DE CANTITATE.

ASIGURĂM TRANSPORT LA LOCUL DESTINAȚIEI.
Cantitatea minimă 25 to

INFORMAȚII SUPLIMENTARE
la tel. 0261/768.245 sau 0742/194.451

(3710240)

Angajăm

- INGINERI instalații în construcții
- INGINERI automatizări și calculatoare

Cunoștințe operare, programare CAD obligatoriu
Avantaj cunoștințe limba engleză și germană
C.V. se depun la fax 0257/252.108.

(com.02.2005)

MATROS PARCHET SI ACCESORII
Magazin SPECIALIZAT

Garanția Calității 10 ANI

ORADEA - BUCUREȘTI - BAIA MARE - TIMIȘOARA - CLUJ NAPOCA - NEGREȘTI OAS - BISTRIȚA - **ARAD** - BEIUȘ

Promoție de iarnă!

PARCHET LAMINAT

de la 139.999* Lei

*fără TVA

Str Aurel Vlaicu Nr.28 - 32, Tel/Fax: 0257 - 349.888
(lângă stadionul UTA, fosta școală de soferi)

(c.921/2004)

S.C. DUMIVEST S.R.L.
Arad, Calea Radnei nr. 236, tel. 279.058

ANGAJEAZĂ:
- **Mecanici auto** pentru verificarea și reglarea geometriei direcției - cu experiență
- **Mecanici auto**
- **Vulcanizatori auto**
- **Spălători auto**
- **Muncitori necalificați** în vederea calificării în meseria de vulcanizator

Salarii negociabile, condiții deosebite de muncă. (0790907)

LUCRĂTORI ÎN COMERȚ pentru EUROPA !!

Aderarea României la U.E. presupune adoptarea unor standarde de calitate în prestarea serviciilor către populație ! Legea Comerțului prevede **obligația** calificării personalului ! Asociația PAEM Arad, organizație **acreditată** de **Ministerul Muncii și Ministerul Educației** organizează pe o perioadă de 2,5 luni, **cursuri de calificare pentru meseria de:**

LUCRĂTOR ÎN COMERȚ

PAEM Arad, prin **Biroul de Consiliere pt. Cetățeni,** oferă **consiliere gratuită** în vederea autorizării sau angajării !

Informații și înscrieri la sediul din Arad, Str. Șt. Cicio Pop nr. 17 (colț cu Str. Eminescu). Tel: 285.100. (c.1164/2005)

PROGES pentru amenajări interioare
str. Dorobanți nr.55
tel.: 282.021

PARCHET LAMINAT

149.000 lei/mp*

LAMBRRIU LAMINAT

131.000 lei/mp*

* fără TVA

(c.1096/2005)

Colegiul Național **„Elena Ghiba Birta"**
CU SEDIUL ÎN ARAD, B-DUL DRAGALINA NR. 6

SOLICITĂ OFERTE DE PREȚ pentru următoarele servicii: P.S.I., deratizare, dezinsecție și dezinfecție, întreținere copiatoare, coșerit și alte servicii pentru verificări tehnice la obiective.

Ofertele se depun la compartimentul contabilitate din cadrul instituției începând cu 09.03.2005 și până în 16.03.2005, iar deschiderea ofertelor are loc în data de 17.03.2005, ora 12.

Costul documentației este 250.000 lei. (0790913)

Martisor

CORAURA

la produsele din promoţie

tel: 270525

REDUCERI de 100 euro

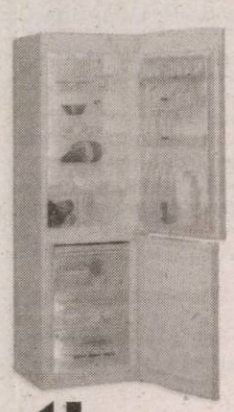

(c.806/2004)

în perioada 1 - 8 martie

pentru doamne şi domnişoare

în limita stocului existent

Martisor Martisor

DACIA

Vino şi testează gratuit!

LOGAN

- Leasing - de la 62 EUR/lună*
- Credit persoane fizice - de la 46 EUR/lună**

VERBIŢĂ SRL
Arad, Calea A. Vlaicu nr. 282
Tel.: 0257-275.690
Mob.: 0722.259.423

Dacă vrei să trăieşti plăcerea de a conduce noua Dacia Logan sau să vezi cum te-ar putea ajuta în afaceri, vino la show-room-ul din Arad, Calea Aurel Vlaicu nr. 282 şi încearc-o. Sigur o vei vrea acasă

* avans 50% / 36 luni
** avans 50% / 84 luni

(c.1037/2005)

Dacia Logan Alegerea care te avantajează

CHF International Romania

Noi dam viata afacerii tale!

Credite pentru dezvoltarea afacerilor pentru firme private, asociatii familiale, persoane fizice autorizate, cu activitate in mediul rural si producatori agricoli

(3710182)

Arad, str. Unirii nr.14, Tel/Fax: 281656, 214818, 214817
E-mail: chfar@chf.ro, www.chf.ro

MB

TÂMPLĂRIE PVC cu GEAM TERMOPAN CALITATE GERMANĂ GEALAN Fenster-Systeme

ARAD, STR. CAIUS IACOB BL.R
FOSTUL Mag. CĂMINUL (lângă BANC POST)

NOU! MARI REDUCERI DE PREŢURI!!!
VĂ PUTEŢI CONVINGE LA 213.145

0788.391.769

(c.989/2005)

Primăria oraşului Curtici

cod 315200, str. Primăriei nr. 47,
cod fiscal 351402,
tel. 0257/464.130

ANUNŢĂ INIŢIEREA PROCEDURII de „CERERE DE OFERTĂ" pentru atribuirea contractului de achiziţie a unui CILINDRU COMPACTOR 5 - 7 t cu VIBROCOMPACTOR.

Data limită de depunere a ofertelor: 11.03.2005, ora 12,00.
Data, ora şi locul deschiderii ofertelor: 11.03.2005, ora 13,00, la sediul Primăriei oraşului Curtici.

(com. 03./2005)

MANITOBA TEX
Textile Production - Printing and Embroidery

MANITOBA GROUP
is looking for Merchandiser - assistant
willing to work in a young and ambitious company.

Requirements: textile production experience, English knowledge (written and spoken, advanced level), computer skills, good communication skills.

Please send your CV with picture to j.cosma@manitobatex.org or you may contact us on the following mobile number: 0745 - 347188. Contact person: Jeni Cosma.

(COM./03.2005)

Ofertă specială

construct MIRADA

Blocuri ceramice

import lugoslavia

- 300 x 190 x 190 NF
- 300 x 190 x 190
- 250 x 190 x190

Preţ: 2.400.000 lei/mc

Cărămida Porotherm

PTH 38	PTH 38 S
PTH 30	PTH 30S
	PTH 25 NF
	PTH 11,5 NF
	PTH 10 NF

BCA (7, 10, 15, 20, 25, 30, 35)

Asigurăm transportul şi descărcarea la domiciliul clientului.

PREŢURILE INCLUD TVA.

Str. Poetului nr. 95 Gara Mare, tel. 243.490, tel. 212.198.

(c.1129/2005)

DAEWOO

Matiz euro 3

5199 EURO

cu toate taxele incluse

Matiz, creat pentru tine!

(com.02.2005)

S.C. FRANCKMAR S.R.L.
DEALER AUTORIZAT AL JUDEŢULUI ARAD
Arad, str. Andrei Şaguna, nr.16-18; Calea A. Vlaicu bl.Z27 – Tel. 0257-251179, 289600

DAEWOO AUTOMOBILE ROMANIA

Telefonul clientului: 0251.544.187
Asistenţă tehnică rutieră 24h: 0251.596.767; 0726.511.611
www.daewooauto.ro

Cea mai bună garanţie oferită de un producător român de autoturisme

Tuturor cititoarelor noastre, un gând bun și o veșnică primăvară în suflete

SANPAOLO IMI BANK
CREDITE PERSONALE
Perioada de creditare
până la 10 ANI
Destinația creditului
NU TREBUIE JUSTIFICATĂ
față de Bancă
Informații suplimentare
ARAD, B-dul Revoluției, Nr. 88
TELEFON: 280.503, 280.547

ADEVĂRUL

Cotidian independent Arad

ASTRA VAGOANE CĂLĂTORI
Singurul producător de confort din domeniu
Str. Petru Rareș 1-3
Tel: 233.651 Fax: 258.168
e-mail: astra.calatori@astrac.rdsar.ro

Anul XVII, nr. 4461 | 16 pagini | MARȚI, 8 MARTIE 2005 | 6.000 lei/0,60 lei noi
adevarul@arad.ro; adv.pub@arad.ro | http://adevarul.arad.ro
Publicație auditată de BRAT | Tiraj mediu zilnic vândut: 27 845

Un act de dreptate

Ștefan Tabuia

Printre promisiunile electorale ale actualei puteri se numără și recalcularea pensiilor, ca un act de dreptate față de cei care la aceleași condiții de pensionare (ani lucrați, salarii, contribuții la fondul social, încadrare în grupă etc.) încasează sume diferențiate. Din analizele organelor de resort, a reieșit astfel că unii pensionari încasează mai mult decât li s-ar cuveni, în timp ce alții au pensii mai mici. După ce ani de zile a stat pe agenda de lucru a celor aflați la putere, guvernanții înscăunați la finele anului trecut au luat hotărârea ca în acest an să treacă efectiv la punerea în practică a recalculării pensiilor în câteva etape. Prin acest act de justiție socială la nivel național urmează ca toți cei care au fost nedreptățiți prin acordarea unor pensii mai mici, să beneficieze de mărirea proporțională a acestora până la un anumit nivel dinainte stabilit, în timp ce acei cu pensii peste acest nivel să rămână cu ele neschimbate până la o nouă creștere când se vor alinia celor mărite. În principiu, prin recorelarea pensiilor nici un pensionar nu va pierde nici un leu din actuala pensie și, doi, cei care au fost nedreptățiți până acum vor beneficia de mărirea legală a pensiilor. În consecință, nu toți pensionarii vor beneficia de creșterea pensiilor prin recalcularea acestora.

(Continuare în pagina 6)

Foto: Ștefan Matyaș

Pentru că magistrații au judecat strâmb

Reclamantul judecătoarei Cotuțiu obține recurs în anulare

Cum probabil vă așteptați, ziarul nostru n-a renunțat la urmărirea aspectelor ulterioare legate de cazurile publicate. Așa încât, astăzi, suntem în măsură să revenim cu câteva elemente noi ale cazului referitor la situația imobilului din strada Vasile Goldiș, numărul 20.

Recurs în anulare

„În conformitate cu prevederile art.27 lit f din Legea nr.92/1992 și ale art.330 pct. 2 din Codul de procedură civilă - în vigoare la data când hotărârea judecătorească a devenit irevocabilă - și ale art.II alin. 3 din Ordonanța de Urgență a Guvernului nr.58 din 25 iunie 2003, declar RECURS în ANULARE împotriva deciziei civile nr.1390 din 11 iunie 2003 a Curții de Apel Timișoara, pentru motivele pe care le vom expune în conti-nuare" - ESTE SOLUȚIA DATĂ DE PROCURORUL GENERAL AL ROMÂNIEI, ILIE BOTOȘ, ca răspuns la zecile de memorii adresate de către cetățeanul Gheorghe Peter, dar și ca urmare a primirii în audiență a acestuia.

Alin Olteanu

(Continuare în pagina 8)

Fie ca urările noastre de sănătate, de împliniri alături de cei dragi, să aducă iubitelor noastre partenere de viață multă încredere în puterea lor de muncă și realizarea tuturor dorințelor legate de familie și succesele profesionale.

(COM./03.2005)

Prefect Cristian Stragea
Subprefect Levente Horvath

Ziua de 8 Martie

Este un prilej în plus pentru a vă adresa, stimate doamne și domnișoare, calde felicitări și a vă dori să aveți parte mereu de tinerețe în suflet, înțelegere și multă dragoste.

(COM./03.2005)

Primar, Ing. Gheorghe Falcă

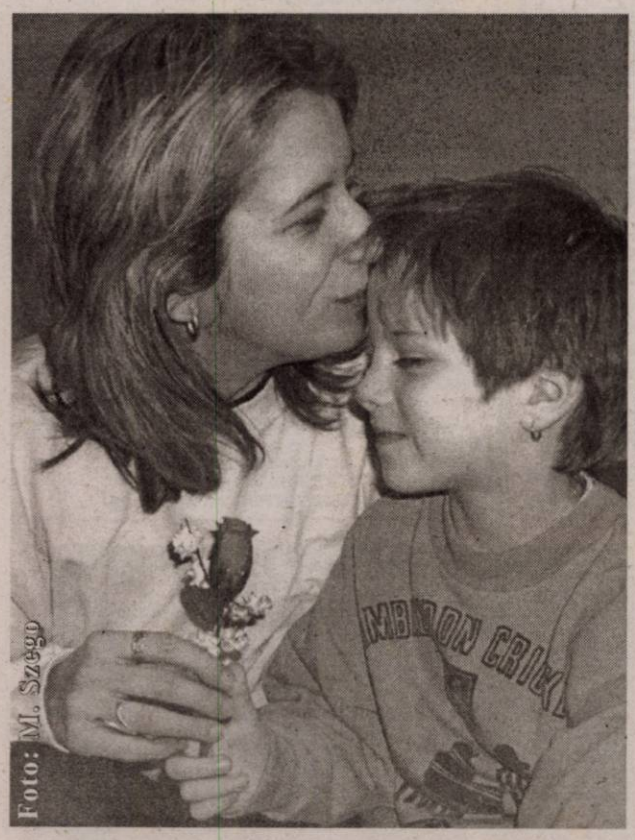

Foto: M. Szegő

De ziua ta

Un trandafir înflorit
La paroxism,
Și un gând cristalin -
Amândouă -
diademă -
Pentru mâinile
tale Albe,
Ca două poteci
Lungi și prăfuite,
Pentru ochii tăi,
Ca două fântâni
Fără sfârșit!
Cele două cerculețe
Ale cifrei opt,
Simbolic redau
Iubirea și durerea
Din sufletul meu,
Care, câteodată,
Irumpe
Precum Vezuviul!

Gh. Todor

Spre deosebire de prefectul Stragea

Vicepreședintele Popescu - nemulțumit de „laptele și cornul"

Gavril Popescu, vicepreședintele Consiliului Județean Arad a invitat, ieri, în conferința de presă, primarii localităților Șimand - **Constatin Morosteș** și Zădăreni - **Doina Petri,** pentru a prezenta adevărata realitate legată de programul laptele și cornul.

„Ne confruntăm cu o totală neseriozitate în tratarea acestei activități. Analiza organoleptică efectuată de unii demnitari (n.n este vorba despre degustarea organizată de prefectul Cristian Stragea, care s-a declarat mulțumit de calitatea produselor ce ajung pe masa elevilor) **nu rezolvă problemele existente.**

Sorina Ambruș

(Continuare în pagina 5)

Agricultură
Pag.7

De 8 Martie, tuturor doamnelor și domnișoarelor, cele mai alese gânduri, în semn de prețuire , aleasă considerație și deosebit respect.

Conducerea Consiliului Județean Arad

Câștigați Bine
Munciți în Canada
Trăiți în Québec
Clădirea Proiect SA, Bd.Decebal 2-4
Tel: 214 678
(c.1011/2005)

OFERIM SPRE ÎNCHIRIERE
- SPAȚII COMERCIALE AMENAJATE - 15 euro/mp
- SPAȚII PRODUCȚIE + BIROURI - 3 euro/mp
Tel. 338.244
0721.269.703

Meditația zilei

Viața în tinerețe este un viitor foarte lung; văzută la bătrânețe, aceasta se metamorfozează într-un trecut foarte scurt.

(Solon)

Calendar

Astăzi, Soarele răsare la ora 06 și 42 minute și apune la ora 18 și 13 minute. Au trecut 66 de zile din acest an. Au mai rămas 299 zile până în 2006.

Praznicul zilei: Biserica ortodoxă: Cuv. Teofilact Mărturisitorul, Episcopul Nicomidiei; **Biserica greco-catolică:** Sf. Teofilact, ep. Nicomediei; **Biserica romano-catolică:** Teofilact Mărturisitorul.

A venit barza!

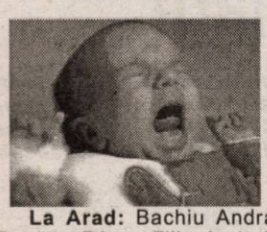

La Arad: Bachiu Andra Denisa, Bârna Filip Andrei, Vasiloiu Azura Vanessa, Brânduşe Bogdan Rafael, Iuga Sara Alexandra, Vîț Eduard, Ghergar Luca Ștefan, Manoilă Dennis George, Frigli Ioan Rafael, Bătrân Denisa Tatiana, Tapalagă Martina Emanuela, Feieș Răzvan Denis, Venter Ionuț Marco, Gavril Andreea Bianca, Voichița Robert Denis, Bun Eliza Cipriana, Ardelean Nicolae, Bota Samuel.

Comenzi taxi

- ALFA PLUS 949; 349.349
- TAXI ALFA 945; 22.88.88; 25.25.26; 0723-200.301; 0745-50.60.70
- TAXI ARAD 244.244; 274.444; 0722-755.440
- STAR 212.222; 0722-361.011; 0745-645.645
- FAVORIT 280.000; 281.111; 0740-083.333; 0724-409.992
- EUROPA 275.555; 0723-677.555; 0744-828.163
- VALI DIESEL 280.705; 280.100
- MIRCO MILI 230.530; 230.730; 0740-152.828; 0723-062.366
- DELMAR 229.220
- TAXI VERBIȚĂ 0726.336.969; 0741.200.300; 944

„Adevărul" vă ascultă

La telefonul dimineții, 280944, între orele 9.00 - 12.00

Mihai Dehelean domiciliat pe strada Udrea, bloc E, scara C își arată dezamăgirea față angajații Gospodăriei Comunale, care au toaletat un copac din fața blocului unde dumnealui locuiește. **„Era un copac sănătos, de vreo 30 de ani. Acum a mai rămas doar un par. Nu ne-a întrebat și pe noi cineva, așa pur și simplu l-au tăiat."** Pentru a vedea ce s-a întâmplat de fapt am luat legătura cu doamna Elvira Achim, inginer în cadrul Gospodăriei Comunale Arad, care ne-a declarat: **„Problema a apărut din cauza neînțelegerilor dintre locatari. Noi am dat curs unei cereri de toaletare a copacului, nu vrem să creăm probleme. Pentru a nu mai apare probleme de genul acesta locatarii ar trebui să se pună de acord."**

Redactor de serviciu, **Florin Ghilință**

La telefonul după-amiezii, 280003, între orele 15-18

Hălmăgean Nicu, de pe strada Eminescu, este pur și simplu disperat de starea deplorabilă, atât a carosabilului, cât și a trotuarului: **„În pofida nenumăratelor plângeri făcute la Primărie, nu s-a luat nici o măsură pentru plombarea gropilor din asfalt. Astfel, circulația este realmente un pericol, atât pentru autoturisme, cât și pentru pietoni"**, ni s-a mai plâns în continuare omul.

Redactor de serviciu, **Diana Duțu**

Meteo

Vremea va fi rece pentru acest interval. Cerul va fi temporar noros și trecător va fulgui slab. Vântul va sufla slab la moderat din sector nord-vestic.

Temp. max.: -2 la 2°C.
Temp. min.: -8 la -4°C.

Centru chirurgical privat **Dr. MICLUȚA**
MĂRIRI şi MICŞORĂRI de SÂNI
LIPOASPIRAȚIE LA ORICE NIVEL
VARICE FĂRĂ OPERAȚIE
Acum şi în rate www.madestetic.ro
Informații şi programări ARAD, Str. L. Blaga nr. 5
Telefon 0257/210.067 între orele 10 - 16
Mobil 0722.306.396 0741.013.389
0789197

Rețeta zilei

Mâncare de ficat cu castraveți murați

Ai nevoie de: ***1,5 kg ficat, 400 g ceapă, 200 ml ulei, 200 g castraveți murați, 50 ml oțet, 100 g făină, piper, sare, 100 ml bulion 4-5 roșii din conservă, 50 g unt, verdeață.***

Cum procedezi: Cureți ceapa, o tai solzișori și o călești în ulei. Tai ficatul cubulețe, îl pudrezi cu făină și îl prăjești în ulei încins. Amesteci apoi ceapa cu ficatul, stingi cu oțet, adaugi castraveții curățați și tăiați fâșii. Potrivești de sare și piper și lași să fiarbă înăbușit 30-40 de minute. Din unt, bulion și roșiile curățate de pieliță și semințe, faci un sos pe care-l adaugi peste ficat, iar la ultimul clocot presari verdeața tocată și mâncarea e gata.

De ziua voastră

De ziua voastră. Din suflet vă doresc,
Să fiți mereu frumoase și senine.
Cum este-n slavă astrul cel ceresc,
Ce-n zori de zi, mereu, mereu, revine.

De la colaboratorul nostru cu har poetic
Gheorghe Ciucur Prunișor

CUR$UL VALUTAR

VALORI ÎNREGISTRATE IERI, 7 MARTIE

Denumirea valutei	BNR	BCR		BRD		SAN PAOLO IMI BANK		Banca Românească		Banca Romexterra		Alpha Bank		Casa Schimb Luxor	
		C	V	C	V	C	V	C	V	C	V	C	V	C	V
Euro	36180 (3,6180)	36000 (3,6000)	37000 (3,7000)	35950 (3,5950)	36950 (3,6950)	35500 (3,5500)	36720 (3,6720)	36050 (3,6050)	37620 (3,7620)	36000 (3,6000)	37000 (3,7000)	35850 (3,5850)	36900 (3,6900)	35850 (3,5850)	36200 (3,6200)
Dolar S.U.A.	27389 (2,7389)	27400 (2,7400)	28400 (2,8400)	27100 (2,7100)	28050 (2,8050)	26900 (2,6900)	27930 (2,7930)	27139 (2,7139)	27723 (2,7723)	27110 (2,7110)	28030 (2,8030)	27000 (2,7000)	27950 (2,7950)	27000 (2,7000)	27500 (2,7500)
Forint	150 (0,0150)	140 (0,0140)	160 (0,0160)	142 (0,0142)	159 (0,0155)	143 (0, 0143)	156 (0,0156)	-	-	147 (0,0147)	154 (0,0154)	-	-	147 (0,0147)	152 (0,0152)

ADEVĂRUL
Cotidian independent Arad
Editor: S.C. ADEVĂRUL Arad S.R.L.
COD FISCAL R 1681938 ● COD SICOMEX 19.604 ● CERTIFICAT J 02/1886 / 31 X 1991 ● COD SIRUES 020956601 ● ISSN 1220 - 7489

Consiliul de administrație: președinte - MIRCEA DORGOȘAN, telefon 281802, 280625; vicepreședinte - MIRCEA CONTRAȘ, telefon 280854; membri: LIZICA MIHUȚ, telefon 280070, ȘTEFAN TABUIA, telefon 280854, MIRCEA ȚIȘCĂ, telefon 280904.

Colegiul de redacție: ȘTEFAN TABUIA (redactor-șef), telefon 280854; MARCEL CANCIU (șef secție foto), telefon 281701; ALEXANDRU CHEBELEU (șef secție sport), telefon 281701; GABRIELA GROZA (secretar general de redacție), telefon 280854; VASILE FILIP (șef secție cultură-învățământ-tineret), telefon 280003; IOAN IERCAN (șef secție politică), telefon 280943; TRISTAN MIHUȚA (șef secție probleme sociale - investigații), telefon 281855; DORU SAVA (șef secție economic), telefon 281738; NICOLAE OPREAN (șef secție actualități), telefon 280003; MIRCEA ȚIȘCĂ (șef secție publicitate), telefon 280904; MIRCEA CONTRAȘ (vicepreședinte al consiliului de administrație), telefon 280854; MIRCEA DORGOȘAN (președinte al Consiliului de administrație), telefon 281802, 280625.

Redacția și administrația: 310130 Arad, Bd. Revoluției nr. 81. Telefoane: SECRETARIAT - 281802, fax 280655, 280625; ADMINISTRAȚIE - CONTABILITATE - 281797; MICA PUBLICITATE - 210775; MAREA PUBLICITATE - 280904; CLUBUL PRESEI - 280989.

Tiparul executat la S.C. MEDIAGRAF S.A. ARAD, str. Feleacului F.N., telefon 250902, fax 250920

Adresa Internet http://adevarul.arad.ro

Cinematografe

DACIA: Hoț de diamante (SUA): orele 11; 13; 15; 17; 19; 21

Horoscop

Marți, 8 martie 2005

Berbec (21.03-20.04). Sunteți invitat la un prieten pe care nu l-ați văzut de mai multă vreme și cu care depănați amintiri.

Taur (21.04-20.05). Veți petrece clipe de tandrețe și de romantism alături de partenerul dvs.

Gemeni (21.05-20.06). Relația cu șefii este bună, astfel că îi veți putea convinge să vă accepte punctele de vedere.

Rac (21.06.-22.07). O discuție despre carieră ar putea aduce unele vești bune și opțiuni financiare avantajoase.

Leu (23.07-22.08). Străduiți-vă să vă dobândiți siguranța interioară și toate lucrurile vor decurge de la sine.

Fecioara (23.08-22.09). Încercați să nu cheltuiți peste măsură și să vă faceți unele calcule, deoarece finanțele ar putea constitui o problemă în următoarea perioadă.

Balanța (23.09-22.10). O negociere se va derula în favoarea dvs., ceea ce vă va aduce o stare de relaxare.

Scorpion (23.10-21.11). Este posibil să primiți un cadou sau să întreprindeți o negociere care se va derula în favoarea dvs.

Săgetător (22.11-21.12). Nu vă lăsați fascinat de complimente și încercați să vă consolidați relația existentă.

Capricorn (22.12-19.01). Dați dovadă de o mare imaginație în modul de a manevra banii. Totuși nu vă asumați riscuri prea mari.

Vărsător (20.01-20.02). Șansele de a obține un succes în plan profesional sunt mari, precum și cele de a primi noi responsabilități.

Pești (21.02-20.03). Eforturile dvs. se vor concretiza în curând, așa că nu este nevoie să dați semne de nerăbdare.

POLARIS M HOLDING
M. Eminescu, Nr. 5
Tel. 0257.219.300 www.polaris.ro
Fax.: 0257.368.677 office@polaris.ro

www.polaris.ro
Împreună pentru un oraș curat!

Utilitare

PIEȚE, TÂRGURI

Astăzi este zi de piață la Sebiș, Almaș, Apateu, Semlac, Sântana, Șilindia, Vârfurile. Târguri săptămânale se desfășoară astăzi la Chișineu Criș, Almaș, Șilindia și Vârfurile.

Mâine, miercuri, va fi zi de piață la Păncota, Beliu, Buteni, Șiclău, Macea, Vânători, Pecica, Șiria și zi de târg la Beliu și Buteni.

PRIMĂRIA MUNICIPIULUI

Program de relații cu publicul (camera 5) luni-vineri între orele 8-20. Tel. 284.744, tel. centrală 281.850.

FARMACII DE SERVICIU

• Farmacia **REMEDIUM** Arad, B-dul Revoluției nr. 52-54. Program luni-vineri: 7,30-20,00; sâmbătă 8,00-14,00. Telefon 233.195. Eliberează medicamente compensate și gratuite.

• Farmacia **„OMNIAFARM"**, Calea Aurel Vlaicu, Bl. Z28, cu program zilnic de la orele 8,00-22,00. Telefon 271.724. Eliberează rețete gratuite și compensate.

• Farmacia **MELISSA** - medicamente alopate și homeopate. Onorăm și rețete gratuite și compensate. Tel. 219.588, Micălaca, str. Abrud nr. 80, bl. 219. Orar: luni-vineri 8-20, sâmbăta 9-16.

• **Spitalul Clinic Județean Arad** are un nou număr de telefon: 0357407200

URGENȚE STOMATOLOGICE

* Urgențe stomatologice în sistem privat. B-dul Revoluției nr. 62, zilnic 8-12; 14-20, sâmbătă 9-12. Telefon: 256665.

* Cabinetul de pe str. Crișan (în spate la Gionelli) are program non-stop. Telefon: 253794.

UROLOGIE

Cabinet urologie (în clădirea Policlinicii Municipale). Program zilnic, inclusiv sâmbăta, între orele 9-12, telefon 213036.

OFTALMOLOGIE

Cabinet Dr. Țurlea Magdalena, medic primar oftalmolog, oferă consultații oftalmologice, prescriere și prelucrare computerizată de ochelari, lentile de contact, ochelari de soare etc. Str. Miron Costin, bl. 9 (lângă „Casa Albă"), tel. 253.523.

DISPENSAR VETERINAR

Dispensarul veterinar din Aradul Nou efectuează zilnic, orele 8-16 (sâmbăta 8-12 și duminica) examen trichineloscopic, vaccinări antirabice și sterilizări câini-pisici, însămânțări artificiale. Telefon 287.298.

Dispensarul veterinar din Curtici: examen trichineloscopic, vaccinări, tratamente, consultații, la toate speciile de animale. Telefon 464.145.

ÎNTRERUPERI DE CURENT:

Marți, 8 martie: h 9-14: str. Foișor, bl.B2, B3, B4, B8; **8-15:** str. Gheorghe Lazăr nr. 8.

În județ: h 9-15: Nădlac - parțial, Curtici - parțial, Șofronea - parțial, Pecica - parțial; **8-14:** Iosășel - parțial.

Miercuri, 9 martie: h 8-15: str. Gh. Lazăr nr. 12; **9-14:** str. Foișor Bl. B6, B7, B16.

• **În județ: h 8-14:** Iosășel - parțial; 9-15: Nădlac - parțial, Pecica - parțial, Livada - parțial, Sânleani - parțial.

CITIRE APOMETRE

Marți, 8 martie: V. Pârvan, I. Minea, N. Densușeanu, Corabiei, Steagului, E. Monția, Bobocilor, Ștefan Zarie, Tuinic, Clopotului, Cetății, Diogene, Părului, Micșunelelor, Pompei, Gladiator, Prutului, Crizantemelor, Podgoriei, Caraiman, Amurgului, Vișinului, Dobrogea, Crișului, Arțarului, Bumbacului, C. Porumbescu, T. Arpad, Cireșoaiei, Negoi, Fântânii, Concordiei, Faurilor, Laptelui, București, P. Maior, A. Pumnu, Sânzâienelor, Câmpeni.

Miercuri, 9 martie: Steagului, Pescăruș, Radu de la Afumați, Achile, Trompetei, Hector, Marte, Constanța, Junilor, Păuliș, Șiriei, Poetului, Ștefan Tenețchi, Laurian, Emilian, Nădejde, Progresului, Sportului, Leu, București, Libertății, Rotarilor, Tiberiu, Veneția, Calea Victoriei, A. Șaguna cu soț, A. Karoly (Spitalului), A Șaguna fără soț.

ADMINISTRAȚIA FINANȚELOR PUBLICE

Administrația Finanțelor Publice a municipiului Arad: Asistență contribuabili - telefon 280.633, 280.733, int. 198 (persoane fizice) și 118 (persoane juridice) int. 166 (relații publice) între orele 9,00-17,00. Informații suplimentare la www.finantearad.ro

TELEFOANE DE URGENȚĂ

APEL UNIC DE URGENȚĂ: 112
POMPIERI 981; 251.212
AMBULANȚĂ ARAD - 961 sau 251.313
POLIȚIE: 955
Numărul de centrală telefonică al I. J. P. (Inspectoratul Județean de Poliție) Arad: 207.100
S. C. DISTRIGAZ-NORD S. A. TÂRGU MUREȘ
Sucursala de Distribuție a Gazelor Naturale Arad, Dispeceratul permanent tel: 218.928; 256.928
VERIFICARE METROLOGICĂ ȘI REPARAȚII CONTOARE APĂ: 255.274; 0723-343.976
DERANJAMENTE CURENT ELECTRIC 235.991
INFORMAȚII CFR 231.777
S. C. SALUBRITATE S. A. ARAD
Dispecerat între orele 7,00 - 19,00, tel.: 280.873
PROTECȚIA CONSUMATORULUI
B-dul Revoluției, nr. 50. Telefon: 257049
DIRECȚIA DE SĂNĂTATE PUBLICĂ - serviciul de permanență: 254.438
GARDA FINANCIARĂ
B-dul Revoluției nr. 79, telefon: 280971
INSPECTORATUL TERITORIAL DE MUNCĂ ARAD
Str. Episcopiei nr. 11-13, tel.: 211762, 211862, 257251
AGENȚIA JUDEȚEANĂ PENTRU OCUPAREA FORȚEI DE MUNCĂ
Str. Călugăreni nr. 1A, tel.: 211.791, 281.998
POLIȚIA DE FRONTIERĂ: tel.: 959
CORPUL GARDIENILOR PUBLICI: tel.: 280.557

Ieri

BCR a inaugurat o agenție la Chișineu Criș

Ieri, în prezența primarului Gheorghe Burdan, a celorlalte autorități locale precum și a conducerii sucursalei BCR Arad, reprezentată prin Eugen Cristea și Avram Crăciun, Banca Comercială Română a inaugurat o agenție în orașul Chișineu Criș, aflată pe str. Primăverii. BCR Chișineu Criș va deservi firmele și locuitorii din această zonă, având până în prezent peste șapte sute de clienți.

În discursul susținut cu acest prilej, primarul Burdan a declarat: **„Mă bucură faptul că în sfârșit dl. director Cristea a ales să aibă o agenție și în orașul Chișineu Criș. Deoarece doar Banca Comercială Română lipsea din orașul nostru mai ales că foarte mulți cetățeni ai localității mergeau la Cermei să acceseze împrumuturi. Condițiile pentru persoanele fizice sunt de o așa manieră încât și cei mai săraci pot accesa credite. Inaugurarea BCR este un lucru foarte important și bun în același timp pentru orașul nostru"**, a conchis primarul **Burdan**.

„Noi nu facem decât să ne adaptăm rigorilor legii care guvernează societatea românească după 1989, iar ca orice societate comercială trebuie să ne adaptăm cererii și ofertei. Am înființat o rețea de unități în perioada 1992-1993 care corespundea cu zona noastră de interes dar pentru că dezvoltarea ulterioară a zonei de nord a județului, unde aveam Beliu și Cermei nu a fost capabilă să susțină o activitate rentabilă pentru banca noastră a trebuit să venim în zonele aflate într-o continuă dezvoltare. Din acest punct de vedere orașul dumneavoastră, prin investițiile atrase de administrația locală, oferă un potențial deosebit atât pentru investitori cât și pentru activitatea bancară", declară directorul sucursalei BCR Arad, Eugen Cristea.

Foto: V. Musca

Florin Ghilință

Din cauza ofertelor prea costisitoare,

Licitația pentru repararea drumurilor județene a fost anulată

La sfârșitul săptămânii trecute, Consiliul Județean a organizat licitația pentru desemnarea firmelor care vor executa reparațiile la drumurile județene. Pentru a rupe monopolul de până acum, județul a fost împărțit în cinci părți: Arad, Chișneu-Criș, Ineu, Lipova, Sebiș, urmând ca licitația să aibă mai mulți câștigători, după cum a declarat **Gavril Popescu,** vicepreședintele CJA.

Deși cinci firme au participat la licitație, toate ofertele au depășit cu mult fondurile alocate de consiliu pentru lucrările de reparații (20,2 miliarde de lei). Astfel, licitația a fost anulată și reprogramată pentru data de 28 martie, când firmele sunt așteptate cu prețuri mai accesibile, care să se încadreze în suma existentă la acest capitol.

S. Ambruș

Într-o singură zi

Zeci de fracturi

Peste patruzeci de arădeni au ajuns ieri la secția Ortopedie a Spitalului Clinic Județean de Urgență Arad cu multiple fracturi, entorse, respectiv leziuni ale membrelor. Toate cazurile au fost provocate pe fondul condițiilor meteo nefavorabile, asta pe lângă iresponsabilitatea sau inconștiența agenților economici și a proprietarilor de imobile care nu au catadicsit să-și curețe trotuarele din fața spațiilor în care lucrează sau domiciliază.

F. Ghilință

Cronică măruntă

● În noaptea de sâmbătă spre duminică, polițiștii arădeni au surprins în flagrant în timp ce sustrăgeau bunuri din ghereta S.C. Spanchi SRL Arad, pe **Gheorghe Valentin Crișan**, de 22 de ani, din Arad și pe **Cristian M.** de 14 ani, din comuna Fântânele. Judecătoria Arad a dispus cercetarea celor doi în stare de libertate, sub aspectul săvârșirii infracțiunii de furt.

● Au trecut trei zile de la ninsoare și trotuarele tot necurățate au rămas. Societățile ce au spații în centrul municipiului nu au prea catadicsit să-și deszăpezească trotuarele. Așa că arădenilor nu le rămâne decât să „patineze" până când soarele se va îndura și va topi zăpada, că dacă am aștepta după agenții economici... Se vede că Gardienii Publici, cei abilitați să-i sancționeze pe comercianți nu și-au făcut treaba, având de câteva luni cu totul alte procupări.

● Tot mai multe capace de canale se fură în ultima vreme din municipiu. Asta sub ochiii organelor competente, care se pare că nu sunt în stare să-i prindă pe hoți. În același timp, de mersul acestei „afaceri" sunt vinovate și firmele ce preiau fier vechi care știu foarte bine de unde sunt procurate „mărfurile" ce li se aduc...

Primarii - la o întâlnire cu prefectul!

Prefectul Cristian Stragea convoacă primarii tuturor orașelor și comunelor județului la o ședință de lucru privind acordarea subvențiilor în agricultură. Întrunirea se va desfășura miercuri, 9 martie a.c. începând cu orele 11.00 în sala mică a Casei de Cultură a Sindicatelor. **„De felul în care primarii vor înțelege importanța acestor subvenții și de seriozitatea cu care lucrează depinde accesul agricultorilor la aceste sume"**, precizează prefectul Stragea.

La aceeași întrunire sunt invitate și toate firmele care furnizează semințe, îngrășăminte chimice și pesticide precum și reprezentanții depozitelor și stațiilor de motorină din județ.

M. Popescu

Hoț recidivist

După o tentativă de omor și furt de grilaje metalice, **Rovin Leahu**, din Hunedoara, a recidivat cu o nouă infracțiune comisă în orașul nostru. La sfârșitul săptămânii trecute, bărbatul de 39 de ani a sustras o trusă de scule și piese auto dintr-un autoturism marca Mercedes, parcat pe strada Bihorului. Promptitudinea polițiștilor arădeni a făcut ca odată cu prinderea hoțului să fie recuperată și paguba în valoare de 14 milioane de lei. Infractorul urmează a fi prezentat instanței, cu propunere de arest preventiv și se pare că de această dată nu va mai putea scăpa de pedeapsa cu închisoarea.

C. Mnerie

Italienii ne ajută să determinăm gradul de poluare a aerului

În cursul zilei de ieri, vicepreședintele CJA, **Gavril Popescu,** a participat la o întrevedere cu reprezentanții Parcului Adda Nord din Regiunea Lombardia, alături de Mihaela Stănescu, șeful Serviciului de Relații Externe și Integrare Europeană. Cu această ocazie, s-a semnat un acord de finanțare prin care italienii asigură cu titlul de donație, aparatură modernă de măsurare a gradului de poluare a aerului.

Proiectul este în valoare de 30.000 de euro, durează doi ani, cu posibilitate de prelungire și va fi gestionat de Inspectoratul pentru Situații de Urgență și Universitatea „Aurel Vlaicu".

* Tot în această perioadă, vicepreședintele CJA s-a mai întâlnit și cu reprezentanții firmei austriece Bombardier care activează în domeniul transportului în comun. Conducerea consiliului a discutat cu delegația austriacă posibilitățile de colaborare și finanțare în domeniul infrastructurii și tramvaielor.

S. Ambruș

La Primăria Curtici

Concurs pentru amenajarea centrului

Autoritățile locale din Curtici au decis să amenajeze centrul orașului. Tocmai pentru a găsi soluția cea mai bună, aleșii locali s-au gândit să organizeze un concurs la care să participe elevii de la Liceul de Artă „Sabin Drăgoi" din Arad. Termenul limită de depunere a lucrărilor este 12 martie. **„Am hotărât să organizăm acest concurs, luând în considerare că, aici, învață copii talentați care pot să vină cu multe idei interesante. Bineînțeles, în urma selecției, cele mai frumoase lucrări vor fi premiate"**, spune **Nicolae Aaniței,** primarul orașului.

Pe lângă centru, se are în vedere și amenajarea unui complex închinat eroilor și care urmează a fi situat într-un parc, aflat în imediata vecinătate a gării din localitate.

A. H.

Atenție la declarațiile pe propria răspundere!

Numeroase persoane s-au prezentat, în ultimele zile, la Casa Județeană de Pensii solicitând eliberarea certificatelor de stagiu de cotizare, crezând, în mod eronat că acest lucru se poate face numai până la începutul lunii martie. Prin intermediul ziarului nostru, conducerea instituției dorește să-i informeze pe angajatori că ridicarea certificatelor de stagiu de cotizare pentru anul 2001 continuă și în perioada următoare. În ceea ce privește Cabinetele medicale individuale, care actualmente sunt înregistrate pe cod numeric personal, se precizează că, primirea lor nu se poate face decât pe bază de împuternicire de la angajator, în care să fie specificat codul fiscal pe care l-a avut acesta în 2001.

Odată cu ridicarea certificatelor de stagiu de cotizare, continuă și activitatea de preluare a declarațiilor pe propria răspundere, privind asigurarea pentru accidente de muncă și boli profesionale, conform ordinului 848/2004. **„Îi rugăm pe angajatori să nu trimită declarațiile prin poștă, deoarece acestea pot fi greșit întocmite sau dischetele pot fi deteriorate. Iar pe această cale, îi anunțăm pe cei care au trimis dischete prin poștă să refacă declarațiile și să vină să le depună personal"**, spune **Marius Monția,** directorul Casei Județene de Pensii. Distribuirea certificatelor și depunerea declarațiilor se poate face săptămânal, de luni până joi, între orele 8,00-12,00, la sediul Casei Județene de Pensii Arad, din strada Gheorghe Lazăr nr. 20, la camera 11.

Anca Hălmăgean

De Ziua Femeii

Copiii de la Grădinița PP 17 au felicitat angajatele ziarului Adevărul

Cu ocazia zilei de 8 Martie, copiii de la Grădinița cu program prelungit nr. 17 au trecut pe la redacția ziarului nostru. Sub îndrumarea educatoarelor **Dorina Cadar, Elena Ghinga** și **Minadora Naiman**, micuții ne-au încântat cu poezii și cântece dedicate mamei. Colegele din redacție au primit și câte un dar confecționat de copii.

De la redacția ziarului nostru, micuții au pornit spre Centrul de Zi pentru Vârstnici din cartierul Aurel Vlaicu.

N. B.

Foto: M. Szego

Balul primăverii

Chiar dacă, în acest an, primăvara întârzie să-și trimită vestitorii, elevii Liceului C.F.R. Arad i-au anticipat sosirea prin Balul primăverii, organizat zilele trecute, la Casa de cultură a sindicatelor.

A fost un spectacol reușit, care a cuprins concursuri, dans popular și modern, soliști vocali.

Cu prilejul Zilei de 8 Martie, Senatul Universității de Vest „Vasile Goldiș" transmite doamnelor și domnișoarelor, cadre didactice, studente sau colaboratoare ale instituției, un gând de prețuire și un sincer

LA MULȚI ANI!

Rector al Universității de Vest „Vasile Goldiș" Arad
Prof. Univ. Dr. AUREL ARDELEAN

8 Martie

Femeia - miracol al vieții și lumină a ei

Ea e frântură de dumnezeire... e minune delicată, izvor al vieții și cântec al ei, întrupare a frumuseții infinite.

Contemplați profilul pur al unei tinere femei și veți avea revelația că e coborâtă, parcă, din lumea îngerilor. Un nimb superb de lumină se adaugă chipului ei de o frumusețe sculpturală, amintind de arhitectura desăvârșită a unei flori ce se oferă, pudică, privirii. Înălțați-vă ochii spre icoana mamei la senectute, cu aureola ei de sfântă și ființa întreagă vă va fi inundată de sentimentul sublim al dragostei filiale și de evlavia recunoștinței.

Mereu frumoasă prin vârste, femeia duce cu sine o taină mare. Toate trec, totul se destramă, numai dragostea nu piere niciodată. Iar femeia este, întâi de toate, dragoste. Dar mai este și grație, și farmec, și mister... și odihna ochilor sprijinită pe cerul albastru al speranțelor. E zori și amurg, plăcere și supliciu, reverie și luciditate, tăcere astrală dar și vervă scânteietoare, ambiție și resemnare, generozitate, tandrețe, toleranță, sacrificiu și iertare...

Ea n-a descoperit altceva mai aproape de fericire decât minunea legării prin căsătorie, această plăcută poruncă a vieții spre care o împinge dragostea și mâna nevăzută a destinului, acest leac pentru singurătatea cuibărită insolent în suflet, această lecție din care se învață atât fericirea cât și durerea de a fi „împreună", acest vis de iubire plenară și durabilă, în perfectă armonie, sinceritate și încredere. De aceea, ea este într-o perpetuă grijă pentru a păstra fericirea de început, pentru a nu lăsa ca timpul să-i fure iubirea, frumusețea, pasiunea și visele... să nu scormonească în cutelecele mai ascunse ale sufletului și să scoată la suprafață trădările și minciuna. Cu puterea ei magică, reușește să strivească devoratorul vierme al suspiciunii și al geloziei.

Chiar dacă, în curgerea lui inexorabilă, timpul varsă neguri peste valea vieții, chiar dacă lumea nu seamănă întotdeauna cu paradisul din visurile ei, femeia înfruntă vremurile cu tenacitatea izvorâtă din dragoste și înțelepciune. Se așează tăcută la temeliile vieții, iar lacrimile ei spală toate păcatele lumii...

Cu ea alături merge bărbatul prin viață, trece toate răspântiile, ocrotindu-i făptura fragilă, din care, paradoxal, își ia, adesea, puterea. Devine stăpâna lui, dar și sclava căreia el consimte, uneori, să-i poarte lanțurile. O face atunci când, din rațiune binecuvântată sau din dragoste, ajunge să înțeleagă că femeia este cea mai înaltă expresie a creației lui Dumnezeu, hărăzită cu puterea miraculoasă de a crea viață, dar mai ales cu sentimentul indicibil al maternității.

În dimineața primăverii, când razele soarelui îi ating obrazul într-o sărutare de-o clipă, îngenunchiați cu solemnitate pioasă, ca în fața unui altar, murmurându-i:

„Te iubim, primește floarea,
Ce adesea nu ți-o dăm!
Iartă-ne, cum ierți copiii,
Iartă-ne, când te uităm!"

Prof. Felicia Roz
Școala Nr. 1 „Mihai Eminescu" - Arad

MARȚI, 8 MARTIE 2005

TVR 1

7,00 Jurnalul TVR
7,45 Agenția 2 fără un sfert
9,20 Cinci minute de cultură
9,30 Teleshopping
10,00 Nocturne-rel.
11,00 Portul miracolelor - s.,rel.
11,55 Euro-dispecer
12,00 Tezaur folcloric
13,30 Desene animate
14,00 Jurnalul TVR
14,30 Teleshopping
15,00 Alege viața! Drogul înseamnă moarte
15,30 Cultura eco
16,00 Kronika. Emisiune în limba maghiară
16,55 Armonii în natură
17,30 Portul miracolelor - s.
18,30 Știrea zilei
18,50 Sport Pro-s.
19,00 Jurnalul TVR * Sport * Meteo
20,00 Vorbe despre fapte
22,00 Teleshocking
23,10 Jurnalul TVR
23,30 Taverna. Ediție specială dedicată zilei femeii
1,00 Cinci minute de cultură
1,10 Felicity- s.

TVR 2

7,00 Colegiul ciudățeniilor-rel.
7,30 Des. animate
8,00 Teleshopping
8,30 CeZar și tipar
9,00 Sărută-mă, prostule! - s.
10,00 Tonomatul DP2
11,30 Cinci minute de cultură
11,45 Pasiuni - s.
12,40 Euro-dispecer
12,45 la ... și vezi
13,30 Teleshopping
14,00 Des. animate
14,30 Insula piraților-s.
15,00 Împreună în Europa
16,00 Tribuna partidelor parlamentare
16,45 Jurnalul TVR
17,00 Emisiune specială de 8 Martie
18,30 Știri regionale
19,00 Soția lui Lorenzo - s.
20,00 Dragul de Raymond - s.
20,30 Lumea de aproape-doc.
21,00 Lumea de aproape
21,30 Jurnalul TVR
22,00 Jurnalul Euronews pt. România
22,15 Iubire pentru un bărbat - dramă, SUA, '88
0,00 Stargate - s.
0,50 Dragul de Raymond - s.

PRO TV

7,00 Știrile Pro TV * Ce se întâmplă doctore?
9,10 Omul care aduce cartea
9,15 Tânăr și neliniștit - s., rel.
10,30 Doctorul de suflete - s.
11,00 Profeții despre trecut-rel.
12,00 Zâmbete într-o pastilă
12,30 La bloc - rel.
13,00 Știrile Pro TV
13,30 Zâmbete într-o pastilă
13,30 De râsul lumii
14,00 Caleidoscop - dramă, SUA, '90
16,00 Tânăr și neliniștit - s.
17,00 Știrile Pro TV
17,45 Teo
19,00 Știrile Pro TV * Sport * Vremea
19,45 Eraser - act., SUA, '96
21,45 Meci din Liga Campionilor UEFA: Chelsea-Barcelona
23,45 Știrile Pro TV
0,15 Rezumatul meciurilor din Liga Campionilor UEFA
1,30 Știrile Pro TV - rel.

TV ACASĂ

6,15 Pădurea blestemată - s. rel.
7,15 Extravaganta Anastasia-rel.
8,15 Te voi învăța să iubești - s.rel.
9,15 Rubi - rel.
11,15 Șapte femei - s.
12,15 Îngerul nopții - s.
13,15 Răzbunarea - s.
14,15 Pisica sălbatică - s. (AP)
15,30 Iubirea mea, păcatul - s.
16,30 Pădurea blestemată - s.
17,30 Poveștiri adevărate
17,55 Vremea de Acasă
18,00 Rețeta de Acasă
18,10 Gitanas - s. (AP)
19,15 Te voi învăța să iubești - s. (AP)
20,15 Numai iubirea - s. (AP)
21,15 Rubi - s. (AP)
22,00 De 3 x femeie
0,00 Extravaganta Anastasia - s.
1,00 Răzbunarea - f.rel.
2,00 Poveștiri adevărate - rel.
2,30 De 3 x femeie - rel.
4,30 Muzica de Acasă

HBO

8,00 Stupoare și furnicături - com. FR., 2003 (AP)
9,50 Prietenele - dramă, '01
11,25 Chicago - muzical, '02 (AP)
13,20 Irene - comedie, Franța, '02 (AP)
15,05 Centrul Pământului - SF, 2003 (AP)
17,25 Călătoria fantastică - com., '987)AP)
19,25 O familie cu probleme - comedie, 2002
21,00 Sub Pământ SRL - s.
22,00 Ucide-mă cu tandrețe - thriller, 2001 (16)
23,40 Chicago - muzical, 2002 (AP)
1,35 Hollywood. Necenzurat. Nicholas Cage

PRIMA TV

7,00 Teleshopping
7,30 Puzzle T-rel.
7,55 Sport cu Florentina
8,30 Sunset Beach - s.rel.
9,30 Dragoste și putere - s., rel.
10,00 Kensky Show-rel.
10,55 Clip art
11,00 Monica - rel.
12,00 The Flavours 3 bucătari
12,55 Bani la greu
13,50 Teleshopping
14,25 Sunset Beach - s.rel.
15,25 Dragoste și putere-s.
15,50 Camera de râs
16,30 Trăsniți în NATO - s., rel.
16,50 Kensky Show
18,00 Focus
19,00 Monica (AP)
20,00 Elixirul dragostei - comed. romantică, SUA, '92 (AP)
22,00 Trăsniți în NATO - s.
22,30 Focus plus
23,15 Poliția în acțiune
1,00 Focus plus - rel.
2,00 Bani la greu
3,00 Clubul de noapte

ANTENA 1-TV ARAD

6,30 Știri Arad, sport, meteo - rel.
7,00 Observator
8,00 Canalul de știri
10,00 În gura presei - rel.
11,00 Știri Arad - sport, meteo - rel.
11,30 Magazin sportiv
12,00 Hercule - s.
13,00 Observator
13,45 Vârsta inocenței - f. SUA, 1993
16,00 Observator
16,25 -16,35 Știri TVA
16,35 -16,45 Observator
16,45 Vivere - A trăi cu pasiune - s.
17,45 9595 Te învață ce să faci
18,55 Meteo
19,00 Observator
19,56 Publicitate
20,00 Sport * Meteo
20,15 Din dragoste
22,30 Marius Tucă Show
23,30 Știri TVA
0,30 În gura presei
1,00 Concurs interactiv
2,00 Observator-rel.
3,00 Dinozaurii-s.

RCS

9,00 Știrile RCS 2 - rel.
9,45 Știri rețea - rel.
10,15 Interpretul preferat - rel.
12,00 Știrile RCS 1 - rel.
12,45 Muzică populară
13,15 Videoclipuri
13,30 La paralela 60 - s.
14,30 Kelly - s.
15,00 Știrile RCS 2 - rel.
15,45 Life magazin - rel.
17,15 Neon Rider - s.
18,00 Știrile RCS 1
18,45 Tradiții și folclor - cultural
19,00 Casa de nebuni - s.
19,30 Atitudini - informativ
21,00 Videoclipuri
21,15 Univ. Aurel Vlaicu
22,15 Știrile RCS 2
23,45 Știri rețea - informativ
23,15 Atitudini - rel.
0,45 Știrile RCS 1 - rel.
0,45 Închiderea programului

B1 TV

7,00 Viața dimineața; 10,00 Euromaxx-doc.; 10,30 Secretul manuscriselor de la Marea Moartă; 11,30 Caleidoscop japonez; 11,50 Calendar ecumenic; 12,00 Știri; 12,30 Teleshopping; 13,00 Fan X; 13,50 Jet Set; 14,30 Un nou început - rel.; 15,00 Teleshopping; 15,30 Euromaxx-doc.; 16,00 Euroblitz-Arta-doc.; **17,00 Peștitoarea** - s-rel.; **18,00 Vizuina leului** - s.rel.; 19,00 Știrile naționale; **20,00 Titanic Vals** - comed., Rom., '64; 22,00 Nașul; 23,45 Ediția de noapte; 0,45 Nașul-rel.; 2,30 Chat TV

TV SPORT

9,00 Știri sportive - din oră în oră; 9,10 Fotbal de vis: Galatasaray-Chelsea-rel.; 11,20 Handbal feminin: România-Polonia-rel.; 13,10 Super Spania! - rez. ultimei etape din primera Division; 14,10 Fotbal Anglia: Crystal Palace- Manchester United-rel.; 16,30 Fotbal din Primera Division-rel.; 18,30 Știri din lumea sportului; 18,45 Fotbal Anglia: Norwich City - Chelsea; 20,30 Știri din lume sportului; 21,00 Box profesionist: Hollywood și Temecula; Rocky Juarez - Juan Carlos Ramirez; 23,30 Știrile TV Sport; 0,00 Fotbal Anglia: Norwich City - Chelsea-rel.

Redacția Adevărul nu își asumă răspunderea pentru modificările ulterioare intervenite în programele TV

NATIONAL TV

7,00 Programul de știri N24; **10,00 Rebeca - s.**; 11,00 Teleshopping; 12,00 www.rebeli.70-s.; 12,30 Teleshopping; 13,30 Documentar; 14,30 Miezul problemei; 15,30 Fresh Club - rel.; **16,30 Rebecca - s.rel.;** 17,30 Divertisment; 18,30 24 de ore - știri; 19,20 Sport la Național TV; 19,45 Țara lu' Papură Vouă; 20,00 Fetze-Fetze; 21,00 Miezul problemei; **22,00 Liz: The Elisabeth Taylor Story** - biografic, SUA, '95, p.II; 0,00 Naționalul la miezul nopții; 0,30 Rezumatul meciurilor din campionatul Franței; **1,30 Liz: The Elisabeth Taylor Story** - biografic, SUA, '95,rel.

REALITATEA

7,00 Realitatea de la 07; 8,45 Ziarul Realității; 10,00 Realitatea de la 10; 10,45 Ziarul Realității; 11,15 100%; 12,00 Realitatea de la 12; 12,45 Ziarul Realității; 13,15 Audiență în direct; 14,00 Realitatea de la 14; 15,15 Realitatea medicală; 16,00 Realitatea de la 16; 17,15 Arena media; 18,00 Realitatea de la 18; 18,45 Realitatea zilei; 20,15 Realizator la Realitatea TV; 21,00 Realitatea de la 21; 21,45 Fillere; 22,00 Realitatea de la 22; 22,15 Zece și un sfert; 23,00 Realitatea de la 23; 23,15 Vorba lu' Dinescu; 0,00 Realitatea de la 00

PRO CINEMA

7,00 Rondul de dimineață; 10,00 Teleshopping; **10,15 X-Men: Evoluție** - s.; 10,55 Apropo de... mediabiz; **11,00 Cascadorul Hooper** - rel.; 12,55 Apropo de ... vedete; **13,00 X-Men: Evoluție** -s.; 13,45 Teleshopping; **14,00 Cei mai frumoși ani** - rel.; 14,55 Apropo de... muzică; **15,00 Un detectiv dat naibii** - s.rel.; 15,55 Apropo de ... cinema; 16,00 Teleshopping; **16,10 Cheers** - s. (AP); **17,00 Cei mai frumoși ani - s.; 18,00 Podul Waterloo** - f. SUA' 40; **20,00 Cetățeanul Baines - s. (AP); 21,00 Telefonul de la miezul nopții - s.; 22,00 Liceenii rock'n'roll** - comed., România, '92; 0,00 Icstrim tivi - rel.; 0,25 ProMotor-rel.; **0,30 Liceenii rock'n'roll** - rel.; **2,15 Cetățeanul Baines** - rel.; **3,00 Evadatul - s. (12)**

Spre deosebire de prefectul Stragea

Vicepreședintele Popescu - nemulțumit de „laptele și cornul”

(Urmare din pagina 1)

Într-adevăr, și eu am primit cornuri, magdalene, biscuiți, lapte, brânză de cea mai bună calitate. Dar nu aceste produse ajung pe masa elevilor, după cum pot confirma și primarii aflați aici”, a precizat vicele Popescu.

La rândul său, primarul din Șimand ne-a relatat că, în urmă cu o săptămână a dus la OJPC o bucată de brânză mucegăită, dar s-a ales doar cu o mustruluială, acuzat fiind că nu are spații de depozitare adecvate.

„De asemenea, am depus două sesizări la firma Astral, cea care distribuie brânza topită, în 18.11.2004 și 24.02. a.c, fără să primesc nici un răspuns. Avem la Șimand în jur de 300 de copii care sunt obligați să mănânce brânză sărată și biscuiți fără nici un gust, dar de cele mai multe ori produsele ajung la coșul de gunoi”, a încheiat Moroșteș.

Ca urmare a celor constatate, Gavril Popescu a concluzionat: **„Dacă firmele distribuitoare nu vor înțelege că nu e de glumit cu sănătatea copiilor și nu își vor respecta contractele și caietul de sarcini vom interveni pentru a rezilia activitatea câștigată prin licitație electronică. Mai ales că e limpede pentru toată lumea: una au adus autorităților locale pentru degustare și alta este tratația de care se «bucură» elevii.”**

Toate aspectele sesizate vor ajunge pe masa Comisiei Operativ Consultative, urmând să se facă o analiză obiectivă și să fie luate măsuri.

Astfel, am aflat că la Zădăreni, care se află la doar șase kilometri de Arad, ajung biscuiți **„cu un gust îndoielnic, de parcă ar fi pesmeți din război și brânză la fel de proastă. Deși nu suntem printre localitățile aflate la peste 50 de kilometri de municipiu, produsele ajung la noi o dată la două săptămâni.”**

Nici sfială, nici jenă

Aproape că nu există zi ca din lumea politică de la noi să nu iasă la suprafață, mustind, un amatorism cras și desănțat. Partidele au devenit ceva șanjabil și interșanjabil. Își schimbă orientarea și chiar denumirea cu ușurința cu care ne schimbăm noi, a doua zi, costumul. Ce doctrină! Ce tradiție! Ce ideologie! Dacă interesul o cere, dacă i se pare cuiva că e mai bine așa, că se poate câștiga ceva, un procent ori un loc în ierarhia politică, atunci de ce să nu se schimbe orientarea și chiar numele partidului?

Neseriozitatea, spuneam, mustește, dăm de ea la tot pasul. Să observăm doar câtă „fățâială” există în jurul Partidului Popular European, cel mai puternic în clipa de față. La început s-a discutat ca Alianța PNL-PD, după ce s-ar fi unificat cele două partide, să se transforme în Partidul Popular și să adere la PPE. Liberali și democrați, fiecare cu corespondent în planul partidelelor europene, să treacă în ceva ce nu sunt, la creștin-democrații din PPE! Se potrivea ca nuca de perete, dar de aceea s-a inventat prenadezul și în politică s-a oficializat lipsa de jenă - că să se poată orice - dacă nu firesc, natural, măcar forțat. Noroc că au fost destui liberali care să atragă atenția că în cazul lor e vorba, totuși, de un Partid Liberal, cu mare tradiție și cu multe rezultate notabile în istoria României. Dacă n-au vrut liberalii, democrații au vrut și de unii singuri. Nu de mult, conducerea PD l-a împuternicit pe Sorin Frunzăverde să discute la PPE despre posibilitatea și modalitatea de aderare a democraților la marele partid european. Motivul rămâne neschimbat - să-și găsească loc printre cei tari, să ajungă să conteze și, poate, astfel să conteze mai mult și în țară.

Zarva din jurul mirajului oferit de PPE i-a deșteptat însă pe țărăniști. Cum adică, de ce să se integreze în PPE liberalii, democrații și cine mai știe câți alți doritori, câtă vreme ei, în calitatea lor de creștin-democrați sunt mai îndreptățiți să facă acest pas. Prin urmare, profitând de indecizia „aliaților”, a liberalilor îndeobște țărăniștii i-au asimilat în weekendul trecut pe tinerii din Uniunea pentru Reconstrucția României (și ei în căutare de loc, după ce au ratat prima lansare în viața politică) și au decis nu doar să facă pasul spre PPE, ci să se și transforme în Partidul Popular Creștin Democrat. Că dacă te și cheamă „Partid Popular” e ca și cum ai fi deja în rândul popularilor europeni.

Neseriozitate și disperare, după caz. Aceeași tendință a neamului de a se da cu cel mai tare pe poziție la un moment dat. Aceeași politică neclară, fără principii și fără axiome. Ne trezim într-o dimineață că vrem să făurim axa București - Londra - Washington și ieșim în stradă și strigăm asta în gura mare, chit că nici americanii, nici englezii nu prea știu unde e Bucureștiul, cei mai mulți crezând că Budapesta e capitala României. La fel, tot din vise neserioase s-a născut și această isterie „populară” creată în jurul PPE. N-avem noi partide care să se pileze perfect pe PPE, dar la nevoie facem, transformăm, retușăm și vopsim câte vrei. Că la noi se poate orice și n-avem nici o sfială. Ba chiar e o tradiție să nu ne sfiim și să nu avem jenă.

Tristan Mihuța

Accente

„Bătaie” între polițiști

Timp de două zile, Aradul va fi gazda Campionatului de judo al Ministerului Administrației și Internelor. La această competiție vor participa peste 250 de concurenți, reprezentanți ai tuturor inspectoratelor județene de poliție din țară, ai Academiei de Poliție „Alexandru Ioan Cuza“, ai școlilor de subofițeri și reprezentanți ai unităților de jandarmi, pompieri sau polițiști de frontieră. Întrecerea se va desfasura la Sala Sporturilor „Victoria” și va fi arbitrată de nu mai puțin de 30 de arbitri. Festivitatea de deschidere, la care vor participa și oficialitățile locale și județene, va avea loc , joi, 10 martie, de la ora 9,00, pentru ca vineri, odată cu festivitatea de premiere de la ora 12,30, să se tragă cortina peste inedita competiție. Inspectoratul de Poliție al județului Arad va fi reprezentat de un lot de luptători foarte bine pregătiți de către campionul european și mondial, comisarul șef, Loghin Lazăr.

C. Mnerie

Copiii talentați se vor întrece la „Ghiocelul de argint”

La sfârșitul acestei săptămâni, Palatul Copiilor din Arad organizează Festivalul Internațional de Muzică și Dans pentru Copii **GHIOCELUL DE ARGINT**. Festivalul de va desfășura vineri, 11 martie 2005, la Teatrul „Ioan Slavici”, unde între orele 10 și 14 vor avea loc concursurile secțiunilor **aerobic, dans sportiv** și **dans modern**, iar între orele 14 și 18 - concursul secțiunii **muzică ușoară**. Sâmbătă, 12 martie, la Teatrul de Marionete, de la ora 10 va începe gala laureaților.

Neatenție fatală

Ieri după-amiază, în jurul orei 17,30, pe DN7, la ieșirea din localitatea Bătuta, comuna Bârzava, conducătorul auto **Tiberiu Stana**, în vârstă de 39 de ani, de loc din județul Mureș, se deplasa la volanul unui autoturism VW Golf, din direcția Arad în direcția Deva. La un moment dat s-a angajat în depășire însă, datorită neatenției și a faptului că nu a păstrat o distanță de siguranță față de un TIR turcesc pe care dorea să-l depășească, a intrat în coliziune cu remorca acestuia. În urma impactului imprudentul șofer, **Tiberiu Stana**, a decedat pe loc.

V. Sărăndan

LEUL ESTE FOARTE BINE COTAT

1.800 € discount

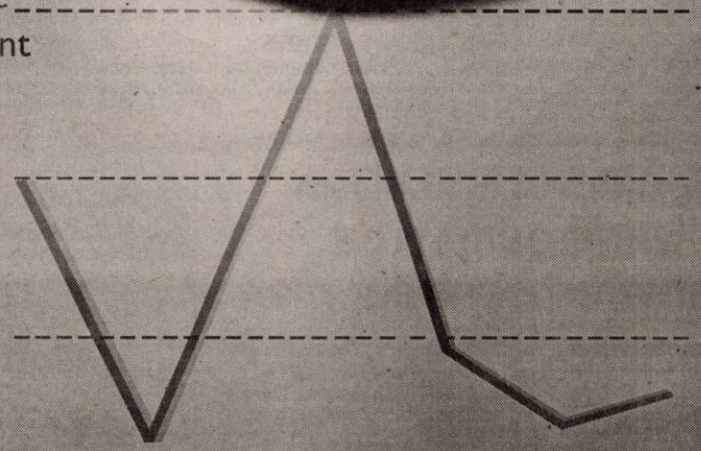

www.peugeot.com.ro

307 XLine Un avantaj net îl reprezintă discountul de 1.800 de euro, aplicat oricărui Peugeot 307 XLine cu motorizările 1.4 E, 1.6 E, 1.4 HDI, 1.6 HDI și echipare de serie care include aer condiționat, ABS și radio CD. Adăugați și avansul de 1.696 de euro, rata lunară de doar 252 de euro și valoarea reziduală 0 și veți înțelege cum reușește 307 XLine să fie atât de bine văzut!

PEUGEOT 307 XLine. CUM SĂ NU TE GÂNDEȘTI LA EL!

307 PEUGEOT

AUTO SML - CONCESIONAR PEUGEOT - Micalaca I Est, Telefon: 0257 / 278 738

(c.om.02.2005)

Social-democratele au sărbătorit ziua de 8 Martie

Aproximativ 50 de doamne și domnișoare social-democrate au sărbătorit, ieri, la sediul PSD Arad ziua de 8 Martie. Florica Grec, președintele Organizației de Femei a PSD Arad, ne-a declarat că au fost invitați și colegi pentru ca atmosfera să fie cât se poate de distinsă. Dintre colegii doamnei Grec, i-am remarcat pe președintele Dimitrie Muscă, Florin Remețan și Ionel Dat, care au oferit social-democratelor flori și felicitări.

Despre atmosfera de ieri, Lucia Suciu, secretara PSD Arad, ne-a spus că este extraordinară, dar nu a uitat nici de politică: **„Sperăm să câștigăm anticipatele".** Mirela Stupan și Mihaela Oprea ne-au spus că felicitările și florile au fost binevenite și își doresc **„mai multă putere de muncă în politică".**

Ana Micescu s-a referit la însemnătatea zilei de 8 Martie, pentru că de fiecare dată femeile trăiesc cu emoție această zi. **„Dacă am în vedere multiplele sarcini pe care le are o femeie în calitate de mamă, soție, muncitoare și de activistă, ziua de 8 Martie este un moment de a ne întâlni, sfătui și petrece câteva ore împreună. De la viitor așteptăm doar lucruri bune, să ne integrăm cu toții în programul partidul pe care îl reprezentăm și alături de ceilalți oameni din municipiul Arad să facem mai mult pentru județul nostru"**

În încheiere putem spune că atmosfera de ieri de la sediul PSD Arad a fost în spiritul zilei de 8 Martie, iar profesoara Camelia Circa a încântat asistența cu muzică populară și ușoară.

D.Albu

Week-end parlamentar

Senatorul Aurel Ardelean, la Vladimirescu

La sfârșitul săptămânii, senatorul PRM Aurel Ardelean s-a deplasat la Vladimirescu, unde s-a întâlnit cu primarul și viceprimarul, cu care a abordat o serie de aspecte privind dezvoltarea comunei . Au fost identificate câteva probleme legate de învățământ, cum ar fi situația școlii generale cu clasele 1-4, clădirea fiind revendicată de fostul proprietar. Primăria caută soluții pentru a-i oferi altă clădire sau despăgubiri, în condițiile legii. *Senatorul va lua legătura cu Inspectoratul Școlar Județean pentru rezolvarea situației de la fostul liceu sportiv, unde spațiile de învățământ sunt încă blocate cu materiale și din această cauză procesul de învățământ nu se poate desfășura în condiții optime.

Deputatul Lia Ardelean, la Zăbrani

Deputatul PUR Lia Ardelean, Viorel Popina, primar al Lipovei și Lucian Stana s-au întâlnit cu cetățeni din Zăbrani și cu consilierii locali. Principala temă abordată a fost introducerea rețelei de gaz în localitate, prin racordarea la conducta care va deservi zona industrială din Lipova. D-na deputat i-a informat pe cetățeni că a mediat întâlnirea dintre primarul Lipovei și ministrul Economiei și Comerțului, Codruț Șereș, pentru a discuta această problemă. Viorel Popina a declarat că o firmă privată este dispusă să suporte o parte din costurile introducerii rețelei de gaz.* Localnicii și-au manifestat interesul față de promovarea unor proiecte europene pentru dezvoltarea infrastructurii. În acest sens, Lia Ardelean a anunțat că parlamentarii umaniști vor avea în curând la dispoziție o echipă de consiliere pe acest domeniu.

Simion Todoca

Constantin Igaș, deputat PD - la Cermei

Deputatul PD Constantin Igaș și secretarul executiv Ciprian Luca au vizitat, la sfârșitul săptămânii trecute, filiala PD Cermei.

Deputatul Igaș s-a întâlnit cu cetățenii din comună, care i-au relatat parlamentarului democrat problemele cu care se confruntă: lipsa unei săli de sport și a canalizării. Conform celor declarate de Constantin Igaș, în perioada imediat următoare își va deschide un cabinet parlamentar și în localitatea Cermei, pentru ca legătura cu cetățenii să fie mai directă.

D. A.

PPCD Arad și-a prezentat prioritățile

Claudiu Cristea vicepreședinte la nivel național al Partidului Popular Creștin Democrat (PPCD) a declarat, în cadrul primei conferințe de presă a acestei formațiuni politice, care a fost susținută la sediul fostului PNȚCD, de acum PPCD, că noul partid **„va monitoriza, cu decență, activitatea administrației locale și va susține proiectele care sunt în interesul cetățeanului".**

Pe plan organizatoric, urmează realizarea fuziunii dintre URR cu PNȚCD atât pe plan județean, cât și la comune și sate. În ceea ce privește, funcția de președinte, fostul lider al țărăniștilor arădeni Alin Gherga a preluat prerogativele de președinte al PPCD Arad.

Alin Gherga a spus că fuziunea celor două partide și formarea PPCD îmbină tradiția PNȚCD cu dinamismul celor de la URR. **„Partidul Popular Creștin Democrat este continuatorul de fapt și de drept al** PNȚCD și al URR. PPCD beneficiază **de principiile și valorile creștin democrate, ca și de prospețimea unui stil mai combativ și mai adaptat realităților concrete ale societății de azi. PPCD este membru al Internaționalei Creștin Democrate și al Partidului Popular European și este deschis și altor forțe politice care se revendică a fi creștin democrate, populare sau conservatoare"**, a declarat Alin Gherga.

Conform Rezoluției Congresului Extraordinar al Unificării Creștin Democrate, PPCD se întemeiază pe două elemente fundamentale care se sprijină reciproc: capitalismul democratic și valorile creștine. PPCD consideră că trebuie pus în practică sistemul capitalist, bazat pe libera inițiativă, concurență, piață liberă, garantarea efectivă a proprietății private, o politică monetară riguroasă, reducerea fiscalității și restituirea în integrum a proprietăților confiscate de regimul comunist.

PPCD mai solicită partidelor democratice din România să adopte în statutele lor punctul 8 al Proclamației de la Timișoara, care se regăsește în Rezoluția Congresului PPE din 5 februarie 2004.

PNG Arad - la bilanțul de activitate

Președinții filialelor PNG din județul Arad s-au întâlnit, la sfârșitul săptămânii trecute, la Casa de Cultură a Sindicatelor, pentru a analiza rezultatele alegerilor locale și parlamentare de anul trecut. Nu în ultimul rând, s-au luat în discuție și alternative de alianțe sau fuziuni cu alte formațiuni politice.

Ședința a durat două ore, iar concluzia la care s-a ajuns este că **„membrii PNG Arad doresc să rămână uniți și să-și continue activitatea începută în cadrul partidului, doar dacă vor fi susținuți, în continuare, de Biroul central al partidului",** ne-a declarat Helmut Duckadam, președinte al PNG Arad. Întrebat la ce fel de susținere s-a referit, Helmut Duckadam ne-a spus că, în primul rând este nevoie de strictul necesar, adică un sediu pentru filiala județeană și organizațiile locale, pentru a continua promovarea imaginii partidului.

L-am întrebat pe Helmut Duckadam dacă conducerea centrală mai sponsorizează activitățile curente ale PNG Arad. Răspunsul primit a fost următorul: **„Chiar în momentul acestei discuții am primit asigurări de la secretarul general Lili Constantinescu că toate problemele legate de sediu și cheltuielile filialei vor fi rezolvate".**

Privitor la o posibilă fuziune a PNG Arad cu alte formațiuni politice, Helmut Duckadam ne-a declarat că **„singura posibilitate care s-a luat în calcul de președinții organizațiilor locale este fuziunea cu PPCD".** În ceea ce privește alianțele politice, Duckadam ne-a spus că, doar conducerea centrală este în măsură să prezinte o poziție oficială în acest sens. Referitor la rezultatele obținute de PNG Arad la alegerile locale și generale, Helmut Duckadam ne-a declarat că, la nivelul județului Arad rezultatul scrutinului a fost bun pentru un partid nou pe scena politică românească.

În încheiere, Helmut Duckadam a ținut să mulțumească celor peste 30 de președinți de organizații locale, **„care au ignorat vremea nefavorabilă și au participat la ședința de sâmbătă".**

Grupaj realizat de Daniel Albu

PSD Arad a intrat în febra alegerilor

Deputatul Cheorghe Chiper și Florin Remețan, membru în Comitetul de organizare a Conferinței Județene au fost prezenți, la sfârșitul săptămânii trecute, în mai multe organizații locale, pentru a superviza adunările generale de alegeri.

La Șiștarovăț a fost ales președinte Marinel Jurjescu, Cornel Scrob a fost ales președinte la Șilindia, la Tauț - Ioan Pleș, la Târnova - Ionel Bățălărean, iar la Iratoș - Lăcătuș Gheorghe.

Florin Remețan ne-a declarat că propunerile pentru funcțiile de conducere din cadrul organizațiilor locale au fost făcute pe loc, iar alegerile s-au desfășurat conform statutului partidului. De asemenea, au fost stabiliți delegații la Conferința Județeană conform hotărârilor Consiliului Județean.

D. A.

Senatorul PSD Dan Ungureanu vrea înghețarea pensiilor mari

Senatorul Dan Ungureanu se pronunță, printr-un comunicat de presă, pentru creșterea pensiilor mici și foarte mici, însoțită de înghețarea pensiilor mari. Parlamentarul PSD susține, într-o primă etapă, majorarea tuturor pensiilor sub un milion peste acest prag, iar într-o a doua etapă, creșterea cu 100% a celor de un milion de lei.

În opinia senatorului Ungureanu, ***„actuala guvernare este incapabilă să producă idei pentru ajutorarea bătrânilor cu venituri mici, iar economatele, care au înregistrat în Arad un succes considerabil, nu sunt urmate de alte măsuri concrete pentru sprijinirea oamenilor vârstnici".***

În altă ordine de idei, zilele trecute, senatorul Dan Ungureanu a participat, alături de alți parlamentari arădeni, la o întâlnire cu liderii de sindicat din Arad. Parlamentarul social-democrat a luat act de nemulțumirile liderilor de sindicat în privința modificărilor Codului Muncii propuse de actualul Guvern și a promis sprijin în Parlament.

Daniel A.

Un act de dreptate

(Urmare din pagina 1)

Așa cum am arătat în numărul precedent al ziarului nostru, cei care au ieșit la pensie până în anul 1980 vor primi, începând cu această lună, pensii recalculate. Am spus recalculate și nu mărite, fiindcă de această sporire a pensiilor beneficiază, potrivit legii, doar 43 la sută dintre ei. În consecință, din cei peste 5000 de arădeni ieșiți la pensie în urmă cu un șfert de veac, aproximativ 2160 vor câștiga la pensie. Unii mai mult, alții mai puțin, în funcție de situația fiecăruia în parte. Nici în următoarele etape ale recorelării, nu vor fi mărite toate pensiile, ci doar cele care se încadrează în grila legală, iar acest lucru trebuie cunoscut de toată lumea interesată, pentru a evita așteptări nejustificate transformate în frustrări și dezamăgiri.

Nu știm dacă am reușit să fim suficient de clari în prezentarea făcută, dar este limpede că acest lucru poate fi explicat pe înțelesul tuturor de cei implicați în implementarea procesului de recalculare. În primul rând sunt interesați deținătorii puterii, respectiv Alianța PNL-PD, de la care se așteaptă, în necunoștință de cauză - o creștere generală și substanțială a tuturor pensiilor! Sigur că sunt și pensionari corect informați, care știu ce și cum devine afacerea recalculării pensiilor, dar la fel de adevărat este că la fel de mulți au înțeles greșit angajamentul electoral al Alianței.

Știm că, indiferent dacă sunt recalculate sau nu, în marea lor majoritate pensiile românilor rămân la un nivel extrem de scăzut. Cu pensii sub trei milioane lunar, cum este de pildă și cea încasată de cititorul nostru Toni U. este aproape imposibil să faci față cheltuielilor minime. Prin scrisori adresate redacției, prin telefoane, acești disperați ai sorții ne întreabă cu legitimă îngrijorare cum să facă pentru a achita facturile a căror sumă depășește nivelul pensiilor și, sincer, nu știm ce să le spunem. Pe vremuri, li se recomanda să îmbrace o haină în plus, celor ce se plângeau de temperatura scăzută din apartamente și să consume mai puține proteine fiindcă sunt toxice iar zahărul în exces ridică nivelul concentrației glicemice din sânge... Astăzi nu mai e nevoie de asemenea recomandări cinice, decât o dată la patru ani, când vin alegerile. Recalcularea pensiilor este o măsură benefică pentru o mare parte a pensionarilor, dar în nici un caz o rezolvare generală a gravelor probleme sociale din acest sector. Recalcularea pensiilor rămâne un act de justiție necesar, dar limitat în câștiguri bănești efective, iar acest lucru trebuie înțeles corect.

Subvenții aprobate...

...creșterea producției animaliere și piscicole și a efectivelor de animale

Față de anul trecut, crescătorii de bovine sunt mai avantajați. Spunem asta în contextul prelungirii termenului privind acțiunea de identificare a bovinelor până la data de 31 decembrie. Așadar și crescătorii care nu au încă un „cerceluș de identificare" în urechea vitelor din gospodărie, mai mari de 450 kg, pot beneficia de subvenții.

De la începutul anului, crescătorii de animale au solicitat deja subvenții ce depășesc opt miliarde de lei pentru producția de lapte de vacă, pentru carne, respectiv pentru materialul biologic de reproducție.

... depozitarea producției de grâu recolta 2004

Guvernul a modificat perioada de depozitare de la opt luni la doar șapte luni, respectiv până la 28 februarie a.c. La acest capitol, Direcția Agricolă a înregistrat solicitări în valoare de 463.783 mii lei.

... suprafețe de teren de până la 5 hectare inclusiv

Beneficiarii acestui tip de subvenție sunt persoanele fizice care își lucrează singuri pământul, asociațiile agricole și arendașii. Cuantumul acesteia este de 1.5 milioane de lei pe hectar, cu excepția culturilor de porumb, ovăz și furaje.

Subvențiile se acordă pentru maxim cinci hectare, în baza unor cereri ce trebuia depusă la primării până la finele anului trecut. Ele urmează a fi acordate prin bonuri valorice ce pot fi folosite la achiziționarea sămânței, îngrășămintelor și pesticidelor, în perioada 10 martie - 1 decembrie a.c. Bonurile vor fi distribuite prin primării, conform cererilor și a listelor, în baza documentelor de identitate ale beneficiarilor.

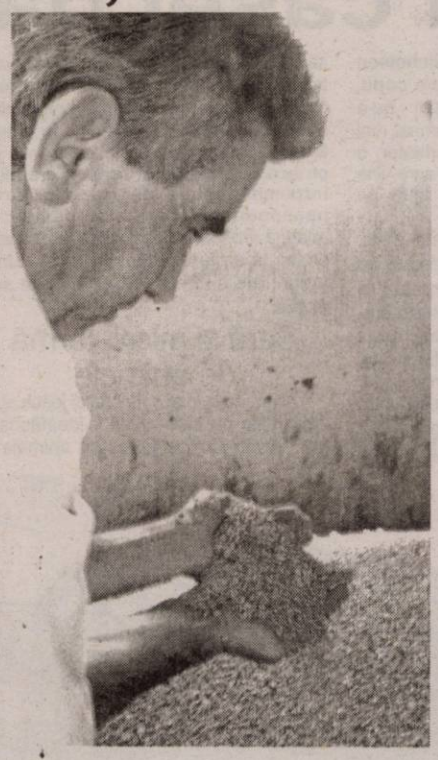

... achiziționarea de motorină

Sunt subvenționate, cu câte 5 litri pe hectar, lucrările de întreținere, recoltare, eliberare a terenurilor pentru culturile înființate în toamna anului 2004, înființare, întreținere și recoltare a culturilor care se înființează în 2005, pentru lucrările tehnologice din firmele zootehnice. Beneficiarii sprijinului trebuie să depună în acest sens cereri la primăria de care aparțin.

... producția marfă vegetală

Statul subvenționează la acest capitol producția de marfă pentru următoarele culturi: grâu, secară, sfeclă de zahăr, orez, in, cânepă pentru fibră, legume din seră, soia, struguri nobili pentru vinuri DOC, hamei, produse ecologice: floarea soarelui, legume în câmp, leguminoase alimentare pentru boabe.

Nivelul sprijinului și condițiile de eligibilitate urmează a fi stabilite prin ordin al ministrului.

Pentru subvenții - zece miliarde

Peste zece miliarde de lei au au fost trimise la 1 martie a.c. către beneficiarii subvențiilor din agricultură pentru anul 2004. Chiar dacă în unele sectoare s-au înregistrat întârzieri de câte 20-30 de zile, conducerea Direcției Agricole a anunțat ieri într-o conferință de presă că toate formele de subvenții au fost deja achitate. Așadar, pentru producția de lapte în luna decembrie s-au plătit 1.145.233 mii lei, pentru producția vegetală 6.132.611 mii lei, dobânzi la credite agricole - 72.234 mii lei, asigurarea producției - 114.036 mii lei, tractoare și utilaje agricole - 2.256.509 mii lei, iar pentru depozitarea producției de grâu - 625.825 mii lei.

Grupaj realizat de Madiana Popescu

Guvernul va sprijini agricultura ecologică

Subvențiile acordate pentru producția marfă ecologică au fost extinse în acest an și pentru culturile de floarea soarelui și legumele de câmp, nivelul acestor subvenții fiind stabilit prin normele metodologice la HG 102/31 ianuarie 2005, care vor apărea cel mai probabil la începutul lunii martie 2005.

Anul trecut, pentru prima dată în țara noastră, producția marfă ecologică a beneficiat de sprijin financiar din bugetul MAPDR pentru producția vegetală (grâul, leguminoasele și fructele) fiind alocate 21 miliarde de lei, iar pentru producția de carne în viu și ouă, aproximativ cinci miliarde lei.

În 2005, conform HG 102/31 ianuarie 2005, subvențiile pentru producțiile de carne în viu certificate ecologic sunt de 7.000 lei/kg carne în viu pentru tineretul bovin cu o greutate minima de 450 kg/cap, 14.000 lei/kg carne în viu pentru porcii în greutate de 90 - 110 kg/cap livrați la abatoarele autorizate, 9.000 lei/kg carne pasăre în viu, iar pentru ouă 1.000 lei/ bucată.

România nu are, în prezent, o piață internă bine dezvoltată de produse ecologice, în schimb peste 95 la sută din produsele vegetale și 40 la sută din cele de origine animală sunt exportate, cu precădere în țările UE, unde există o mare căutare a acestor produse.

Potrivit unui studiu al Băncii Mondiale, peste 20 la sută din consumatorii români intervievați au afirmat că vor să consume produse ecologice, în ciuda prețurilor ridicate față de produsele tradiționale, dar nu sunt bine informați asupra ofertei de pe piață. În prezent pe piața internă se regăsesc, mai ales în marile lanțuri de magazine, produse ecologice cum sunt legumele, ouăle, mierea, fructele dar și schweizerul, cașcavalul și untul.

În prezent, se află în curs de elaborare și o strategie de cercetare în agricultură ecologică, extrem de necesară acestui domeniu, iar prin intrarea în vigoare a măsurii 3.3 din programul Sapard, acest sector va beneficia de fonduri europene.

Suprafețele cultivate în condiții ecologice în Romania au crescut, în 2004, cu 38 la sută față de 2003, cifrându-se la 75.000 de ha, pentru 2005 fiind estimată o suprafață de 100.000 ha. Ponderea cea mai mare va fi deținută de pășuni și culturi furajere, de cereale, oleaginoase și proteice și în suprafețe mai mici - legume și fructe.

În Romînia, pe această piață activează 262 de producători, din care 146 în vegetal, 95 în sectorul producției animale (91 fiind numai pe miere), 13 procesatori, un importator și 7 exportatori.

Cosmin Mihuța

Jumătate din terenul agricol - rămas nearat

Toamna ploioasă pe de o parte și temperaturile ridicate înregistrate în luna decembrie pe de altă parte stau la baza unor întârzieri mult prea însemnate în efectuarea lucrărilor agricole. În acest context, 112600 hectare, adică 54% din suprafața rămasă pentru culturile de primăvară, respectiv 32% din totalul suprafețelor agricole ale județului au rămas nearate. Aceleași condiții meteorologice cărora li se adaugă și căderile masive de ninsoare din ultima perioadă au generat o serie de aspecte negative și implicit întârzieri în efectuarea lucrărilor agricole, printre care se regăsesc tăierea viilor și a livezilor, fertilizarea la păioase, însămânțarea unor culturi precum sfecla de zahăr și legumele. Conducerea Direcției Agricole Arad atrage un semnal de alarmă către agricultori în sensul de a fi pregătiți ca odată cu îmbunătățirea condițiilor meteo să poată demara lucrărilor agricole. **„Nu trebuie să ne alarmăm dar trebuie să fim conștienți de volumul de muncă care ne așteaptă odată cu îmbunătățirea vremii. Trebuie profitat de puținul timp pe care-l vom avea la dispoziție. În condițiile date, când o asemenea suprafață de teren a rămas nearată, se pune problema periclitării culturilor cu până la 30%. Cele mai afectate culturi sunt cele de sfeclă de zahăr, cânepă, floarea soarelui"**, precizează d-l **Liviu Popa Buta**, director executiv al Direcției Agricole Arad.

M. Popescu
Foto: Șt. Matyaș

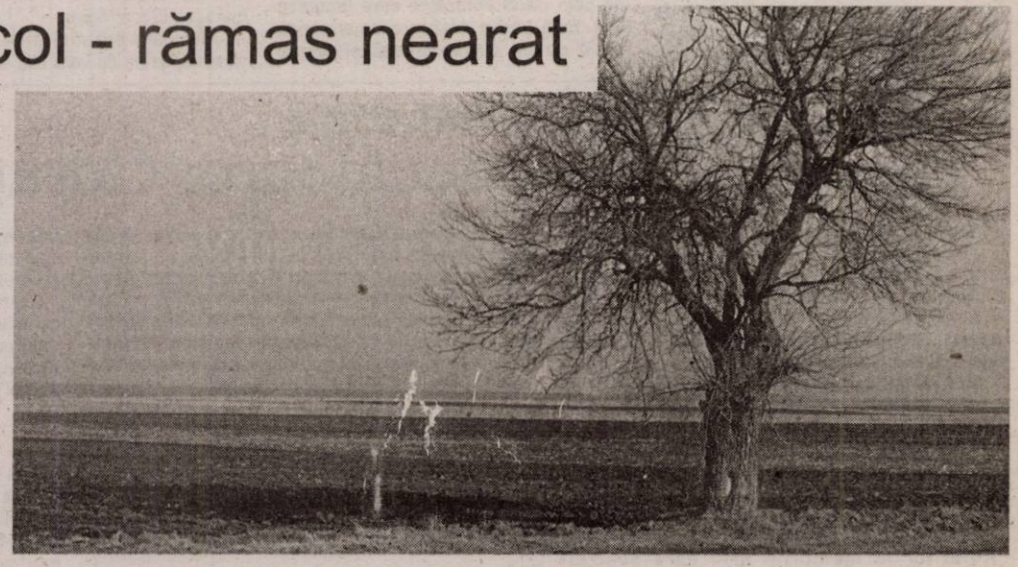

Lucrări de îngrijire la culturile de vinete în sere

Dr. ing. Petru Vărădie

Principalele lucrări de îngrijire ce se execută în această perioadă sunt:lucrările în verde,udatul și fertilizarea fazială, dirijarea factorilor de mediu,stimularea legării florilor și protecția fitosanitară.

Lucrările în verde

În acest moment, la culturile înființate la începutul lunii februarie se execută lucrări de dirijare a creșterilor pe 2-3 brațe.În acest scop, se vor elimina toți copilii care apar , exceptând pe cei care îi vom folosi ca brațe. Aceștia se aleg dintre cei situați în partea apicală,dispuși în V, pe cât posibil orientați pe direcția rândului sau ușor oblic față de acesta.Prin această lucrare se realizează o distribuție echilibrată a producției și o eșalonare favorabilă în timp.

Udatul și fertilizările faziale

Vinetele sunt foarte pretențioase față de regimul apei din sol. Ele au, la început, o înrădăcinare slabă,de aceea reacționează foarte prompt la lipsa apei din sol,dar și la exces, datorită asfixierii rădăcinilor.Din aceste motive,este recomandat să udăm cu norme mici, la intervale scurte.Și mai bine este dacă mulcim solul cu folie de polietilenă.Prin această lucrare reducem evaporația, creștem temperatura din sol cu 2-4°C, combatem buruienile, accelerăm procesele microbiologice din sol etc.

Cantitatea de apă, în luna martie, pe un sol cu textură mijlocie este de cca 13 l/mp/săptămână.

Fertilizarea fazială , în această perioadă are în vedere asigurarea fosforului la nivelul rădăcinilor.Pentru vinete fosforul este foarte important, atât în stimularea dezvoltării rădăcinilor cât și în formarea și legarea florilor. Îngrășămintele bogate în fosfor sunt Cropcare 1 (12:22:8) ,Ferticare S (15:30:15), Poly-Feed (11:44:11),Multi-MAP (12:61:0),

Nitrophoska solub (13:40:13) etc. Aplicarea fertilizării se face la sol sau prin apa de udare.

În cazul îngrășămintelor care pot fi aplicate prin instalațiile de udare,concentrația recomandată este sub 1g/l.Sunt necesare între 5-7 g substanță comercială/săptămână /mp.

Stimularea înrădăcinării plantelor se poate face și prin udare la fir cu Revital, soluție 0,1 %, 0,5l/plantă.

Dirijarea factorilor de mediu

Pentru vinete,temperatura optimă pe timp de zi, în zilele senine este de 23-25 C,în zilele noroase 20-22 C,iar noaptea 18-20°C. Temperaturile mai mici de 18-20°C, pe timp de zi, sunt considerate critice în perioada înfloritului.

Vinetele au pretenții foarte mari față de lumină. Practic, nivelul minim de iluminare este 8000-10000 de lucși.În luna martie, aceste cerințe sunt greu de satisfăcut, motiv pentru care florile nu apar sau avortează, dacă nu sunt stimulate.

Umiditatea relativă a aerului trebuie să fie ceva mai ridicată,între 70-80 %.

Stimularea legării florilor

Este o lucrare foarte importantă și poate fi realizată prin folosirea unor tratamente cu bioregulatori (Vifarex, Revital) și a bondarilor.

Protecția fitosanitară

În condiții de stres prelungit pot apărea atacuri produse de ciupercile de sol (***Rizoctonia solani, Verticillium dahliae***) sau cele produse de ciuperca ***Botrytis cinerea*** , care produce putregaiul cenușiu și se instalează pe frunzele bazale sau pe răni.

La semnalarea atacului se vor aplica 1-2 tratamente cu produse specifice.În primul caz, este recomandat să aplicăm un tratament la fir cu 200 ml soluție de Tachigaren 0,1%.Acest produs are un efect excelent și datorită faptului că acționează ca stimulent pentru creșterea rădăcinilor.

Putregaiul cenușiu se poate stopa aplicând tratamente cu unul din produsele :Teldor 0,08%,Rovral 0,1%,Calidan 0,15 %,Sumilex 0,1 % etc.

Dintre dăunători, cei mai de temut, în acest moment, sunt păianjenul roșu comun și tripșii. Produsul Milbeknokc acționează asupra ambilor dăunători, în toate fazele de dezvoltare a acestora, la doza de 0,075 %. De menționat că la aplicare se are în vedere înbăierea plantelor cu soluție.

La Lipova, datorită unei fundații umanitare americane

Orfelinatul ține locul casei părintești

Aproape oricine când aude cuvântul „orfelinat" trăiește un sentiment ciudat, de repulsie, parcă se zburlește părul pe tine. Acolo, se știe că locuiesc copiii orfani sau cei părăsiți de către cei care le-au dat viață, iar traiul lor de zi cu zi nu este unul de invidiat. După 1989, odată cu venirea în țară a fundațiilor umanitare și după aplicarea noilor reglementări în domeniu, viața orfanilor sau a copiilor abandonați s-a schimbat semnificativ. Chiar în ziarul nostru ați putut citi despre cum arată și cum se trăiește în noile orfelinate, condiții care nu seamănă nici pe departe cu cele dinainte de Revoluție.

Unul dintre stabilimentele pe care le-am vizitat zilele trecute a fost orfelinatul de la Lipova. Este vorba despre cel construit de către fundația umanitară americană AMC Bethleem, care se află în imediata vecinătate a cunoscutei firme de îmbuteliat apă minerală, „Lipomin".

Încă de la poartă se vede „mâna de gospodar" a celor care administrează orfelinatul. Chiar în fața noastră, ni se înfățișează o biserică, despre care am aflat că a fost ridicată, pe fundațiile existente, în doar șapte zile, la această reușită aducându-și contribuția și tinerii care își duc traiul în orfelinat. Încă din capul locului trebuie să spunem că această fundație care susține financiar orfelinatul este una religioasă. După cum ne-a spus Elena Pop, soția directorului orfelinatului, Moise Pop, cei care au pus bazele orfelinatului se autointitulează „charismatici", și sunt o ramură a penticostalilor. Dintre copiii de la orfelinat, patru au fost botezați în religia respectivă, ceilalți fiind ortodocși.

Revenind la biserica construită în timp record, ne-a mirat faptul că în față, în loc de altar, se afla o scenă „inundată" de instrumente muzicale. Am fost lămuriți imediat de către gazda noastră, Elena Pop, care ne-a spus că aici, aproape zilnic, copii din orfelinat dar și tineri din Lipova vin și desfășoară activități specifice cluburilor, cântă, pun în scenă piese de teatru , desenează, pictează etc.

Note bune, răsplată pe măsură

Orfelinatul despre care vorbim găzduiește 12 copii. Aceștia, trei fete și restul băieți, au vârste cuprinse între 4 și 20 de ani. Copiii sunt cazați în cele șase dormitoare aflate în pavilionul care mai adăpostește bucătăria, sala de mese, sala de lecții și clubul orfelinatului. La ora documentării noastre, copiii erau la grădiniță sau, în funcție de vârstă, la școală. **„Avem trei dintre copii care învață la liceele din Lipova, la Sever Bocu și la Athanasie Marienescu, și ne putem mândri cu ei pentru că învață foarte bine, au note mari. De fapt, ei sunt ajutați la lecții, zilnic, de către noi, dar și de cele două voluntare care locuiesc aici. Este vorba despre o americancă de 37 de ani, Gema Randall, și despre o tânără din Marea Britanie, Nicholson Bethany, cea care îi învață pe copii, printre altele, și limba engleză"** - ne-a spus Elena Pop. Un ajutor însemnat mai primesc și din partea unui meditator, o ingineră pensionară din Lipova, care vine aproape zilnic la orfelinat să-i ajute pe copii la lecții.

În ceea ce privește programul zilnic, acesta este unul strict și care trebuie să se respecte întocmai. Astfel, deșteptarea este la ora 6,45, după care urmează programul dimineții. După ce servesc micul dejun, copii iau drumul grădiniței sau al școlii. Prânzul este servit între orele 14,00 - 15,00, după care se trece la lecții. Între orele 18,00 - 19,30, copii au program liber iar stingerea este la ora 22,00. **„În timpul liber, copiii se uită la televizor sau la filme pe video, se pot juca la calculator, pot accesa, cei mari, internetul. Când timpul permite, practică jocuri sportive în aer liber, volei, fotbal"** - ne-a mai spus Elena Moise.

Din câte am mai aflat, nu există vacanță, fie ea de vară sau iarnă, fără ca să nu se facă excursii. De exemplu, vara trecută copiii au fost pe Litoral și în Delta Dunării. În această vară este programată o călătorie, de trei săptămâni, în Marea Britanie pentru care au început, încă de pe acum, formalitățile: copiilor le-au fost întocmite actele pentru eliberarea pașapoartelor. La toate acestea se adaugă vizitele pe care copiii le primesc acasă la ei, la Lipova, din partea unor grupuri de tineri din Statele Unite sau Anglia.

Seră și micro-fermă de animale

Însă, nu numai învățatul și joaca sunt activitățile pe care copiii le desfășoară aici. Vizitând micro-ferma de animale și sera, putem spune că, în momentul în care tinerii decid să părăsească internatul, după împlinirea vârstei majoratului, ei pot lua viața în piept. Micro-ferma adăpostește deopotrivă porci, găini, chiar și o căprioară, pe care copiii au botezat-o sugestiv Bambi. Lângă țarcul care adăpostește animalele respective, în niște cuști despre care am aflat că au fost făcute tot de către copiii din orfelinat, se află vreo zece iepuri, fiecare purtând un nume de botez.

Sera este o mândrie a orfelinatului. Trei tineri, dintre care unul, Cristian Șchiopu, de 27 de ani, a trăit ani buni în orfelinat iar acum este angajat al fundației, plantează răsaduri. Marian Docan, de 19 ani, și Alexandru Ghiorocan, de 20 de ani, care încă mai locuiesc acolo, sunt ajutoare de nădejde. Nu vor să se laude, dar cele aprope 1.300 de răsaduri, de ardei, vinete, roșii, ridichi, salată, ceapă verde, pe care le vor planta în sera a cărei suprafață este de circa 400mp, spun de la sine despre volumul de muncă pe care l-au depus. Din câte am aflat de la mentorul lor, Cristian Șchiopu, semințele plantelor au fost aduse din Statele Unite, dar, parcă tot ale noastre sunt mai bune, se adaptează mai bine condițiilor: **„Am pus, experimental, și semințe aduse de ei, dar și de ale noastre, care par a fi mai bune. Acum nu vedeți mare lucru, când o să plantăm în seră răsadurile și când o să crească puțin mai mari, atunci să veniți."**

***

Dintre planurile de viitor ale casei de copii de la Lipova, cel puțin unul ni se pare demn de consemnat. Pe un teren aflat în imediata vecinătate a orfelinatului, conducerea fundației împreună cu cei de aici intenționează să construiască câteva case, practic un mini-cartier în care să locuiască și să-și întemeieze o familie tinerii proveniți din orfelinat. Din câte am aflat, Primăria ar fi în principiu de acord, o parte dintre materialele de construcție sunt pe drum, altele urmează să fie cumpărate de aici și fonduri există. Deci, se așteaptă primăvara și, dacă nu se vor ivi greutăți neprevăzute, în curând lucrările vor fi demarate. Fiindcă oricine visează o casă și fiecare are dreptul s-o obțină, cu atât mai mult cei care au crescut fără ea.

Romulus Dubăț
Foto: Șt. Matyaș

Cristian Șchiopu este mândru de răsadurile pe care le-a plantat în seră

Pentru că magistrații au judecat strâmb

Reclamantul judecătoarei Cotuțiu obține recurs în anulare

(Urmare din pagina 1)

Înainte de a preciza câteva dintre motivele pe care le-a găsit Ilie Botoș pentru a declara recurs în anulare la o sentință definitivă și irevocabilă, trebuie să subliniem următoarea declarație a procurorului general: **„Hotărârea judecătorească criticată a fost pronunțată cu încălcarea esențială a legii, ceea ce a determinat o soluționare greșită a cauzei pe fond. Totodată, aceasta este și vădit netemeinică".**

Aparent, fără legătură cu cele de mai sus, în luna decembrie 2004, tot ca urmare a unui memoriu semnat de același cetățean, secretarul general al Consiliului Superior al Magistraturii, judecător dr. Dan Lupașcu, prin intermediul unei adrese, spunea: **„Referitor la memoriul prin care sesizați întârzierea de către Parchetul de pe lângă Curtea de Apel Timiș a soluționării plângerii penale pe care ați formulat-o împotriva judecătorului Cotuțiu Aurelia, de la Tribunalul Arad, vă comunicăm că a fost înaintat, spre competentă soluționare, Parchetului de pe lângă Înalta Curte de Casație și Justiție".**

Spre aducere aminte

În anul 1999, familiile Peter și Raustain au cumpărat, de bună-credință, două apartamente în imobilul situat pe strada Vasile Goldiș. Ulterior, imobilul a fost revendicat de un domn, Teodor Ardelean, care susținea că deține un testament olograf primit de la fosta proprietară a imobilului - Kozma Margit. Ajungându-se la proces, judecătoarea Cristiana Mirea respingea acțiunea reclamantului Ardelean. Ulterior, în iulie 2000, un complet de judecată din care făcea parte Aurelia Cotuțiu, schimba sentința, dându-i câștig de cauză reclamantului, așa încât familiile se văd în fața faptului împlinit, în sensul în care contractele de vânzare-cumpărare aveau să fie anulate. Nerenunțând la bunul lor - mai ales că ar fi fost nevoite să se mute în stradă - familiile Peter și Raustain solicită un raport de expertiză asupra testamentului.

Înainte însă de finalizarea raportului de expertiză asupra testamentului, în ciuda cererii de amânare a discuției din cadrul Curții de Apel, făcută de către Gheorghe Peter tocmai pentru a afla concluzia Poliției, instanța, Curtea de Apel Timișoara, discută fondul și îi dă câștig de cauză lui Teodor Ardelean. În baza sentințelor favorabile, acesta din urmă vinde două apartamente din imobil, fără a le acorda prioritate chiriașilor. Interesant este faptul că unul dintre apartamente este vândut cu 450 de milioane de lei unei familii, Grigorescu, iar peste doi ani, respectiva familie îl vinde Lidiei Țigan, mama judecătoarei Cotuțiu. Prețul, în loc să crească - așa cum știm că a evoluat piața imobiliară - a scăzut, apartamentul fiind cedat cu doar... 187 de milioane de lei!!!

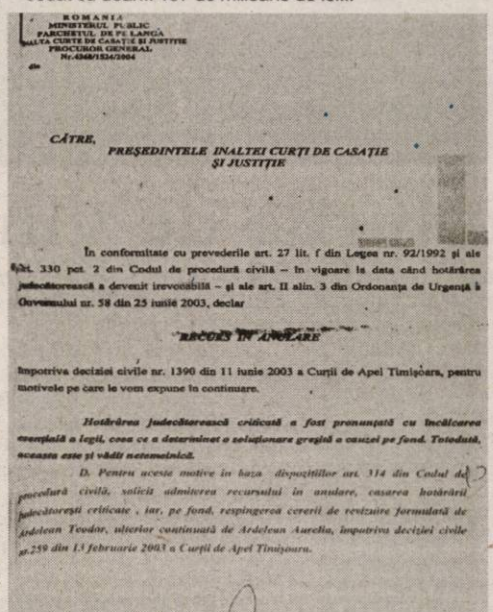

ROMÂNIA
MINISTERUL PUBLIC
PARCHETUL DE PE LÂNGĂ
ÎNALTA CURTE DE CASAȚIE ȘI JUSTIȚIE
PROCUROR GENERAL
Nr.4048/1524/2004

CĂTRE,
PREȘEDINTELE ÎNALTEI CURȚI DE CASAȚIE ȘI JUSTIȚIE

În conformitate cu prevederile art. 27 lit. f din Legea nr. 92/1992 și ale art. 330 pct. 2 din Codul de procedură civilă – în vigoare la data când hotărârea judecătorească a devenit irevocabilă – și ale art. II alin. 3 din Ordonanța de Urgență a Guvernului nr. 58 din 25 iunie 2003, declar

RECURS ÎN ANULARE

împotriva deciziei civile nr. 1390 din 11 iunie 2003 a Curții de Apel Timișoara, pentru motivele pe care le voi expune în continuare.

Hotărârea judecătorească criticată a fost pronunțată cu încălcarea esențială a legii, ceea ce a determinat o soluționare greșită a cauzei pe fond. Totodată, aceasta este și vădit netemeinică.

D. Pentru aceste motive în baza dispozițiilor art. 314 din Codul de procedură civilă, solicit admiterea recursului în anulare, casarea hotărârii judecătorești criticate , iar, pe fond, respingerea cererii de revizuire formulată de Ardelean Teodor, ulterior continuată de Ardelean Aurelia, împotriva deciziei civile nr.259 din 13 februarie 2003 a Curții de Apel Timișoara.

PROCUROR GENERAL

Și datorită acestui aspect, judecătoarea Aurelia Cotuțiu a fost acuzată de nu mai puțin de 17 familii că ar fi săvârșit abuz în serviciu, dumneaei „alegându-se" cu mai multe plângeri penale făcute de către Peter Gheorghe.

Audiență la procurorul general

Considerând că ultima șansă este să se adreseze Înaltei Curți de Casație și Justiție, Peter Gheorghe apelează și la această instituție. Cererea îi este însă respinsă. Nedorind să renunțe, fiind convins că dreptatea este de partea sa, Peter Gheorghe a început să trimită câte o scrisoare pe zi procurorului general Ilie Botaș, în cea de a 12-a, primind acceptul unei audiențe la cabinetul acestuia. Ca urmare a audienței la cabinetul procurorului general, deși nu în fața lui Ilie Botoș, recursul în anulare a fost admis.

Prea multe greșeli

Și, pentru că aminteam de motivele (redactate pe nu mai puțin de 11 pagini) care au stat la baza pronunțării recursului în anulare de către procurorul general Ilie Botoș, vom aminti câteva în continuare: **„1. În mod greșit Curtea de Apel Timișoara a considerat că, în cauză, erau îndeplinite condițiile prevăzute de art.322 pct.2 din Codul de procedură civilă, pentru admiterea cererii de revizuire formulată de Ardelean Teodor. Motivul de revizuire invocat, vizează o încălcare a principiului disponibilității (...) chiar dacă reclamantul și-a justificat calitatea procesuală activă, atât prin calitatea de moștenitor testamentar, față de Kozma Margit, cât și prin calitatea de moștenitor legal, față de Kozma Alexandru, respingerea, în totalitate, a acțiunii, în condițiile în care s-a dovedit, prin ansamblul materialului probator că, testamentul olograf, pretins că ar emana de la Kozma Margit, este falsificat, nu constituie un caz de „plus petita", în raport cu cererile de revizuire formulate de intervenienții Peter Gheorghe, Peter Viorica și pârâții Raustein Flavia-Teodora și Consiliul Local al municipiului Arad (...) Pe de altă parte și pe fond soluția este greșită, întrucât reclamantul Ardelean Teodor nu avea calitate procesuală activă. Astfel nu se poate reține calitatea sa de moștenitor, legal, față de Kozma Alexandru și nici calitatea de moștenitor testamentar, față de Kozma Margit. În mod greșit, prin decizia pronunțată, Curtea de Apel Timișoara a considerat că reclamantul are calitatea de moștenitor legal față de fostul proprietar al imobilului în litigiu, Kozma Alexandru, prin efectul unor succesiuni succesive. Acest considerent vine în contradicție, atât cu probele administrate, în cauză, cât și cu regulile reprezentării și cele ale retransmiterii succesorale (...) Ardelean Teodor nu justifică nici calitatea de moștenitor testamentar al defunctei Kozma Margit întrucât, din probele administrate în dosarul nr.1650/2001 al Tribunalului Arad rezultă că testamentul olograf din 9 decembrie 1976, pretins a fi încheiat de Kozma Margit nu îndeplinește cerințele prevăzute de art.859 din Codul civil. În consecință, reclamantul Ardelean Teodor nu a făcut dovada calității sale de moștenitor legal față de Kozma Alexandru și nici a calității de moștenitor testamentar față de Kozma Margit, astfel încât acesta nu avea calitatea procesuală activă pentru a revendica imobilul care a aparținut celor doi defuncți. Totodată, întrucât în cauză nu erau îndeplinite nici condițiile prevăzute de art.322 pct.2 din Codul de procedură civilă pentru admiterea cererii de revizuire, consider că hotărârea judecătorească criticată a fost pronunțată cu încălcarea esențială a legii. Pentru aceste motive, în baza dispozițiilor art.314 din Codul de procedură civilă, solicit admiterea recursului în anulare, casarea hotărârii judecătorești criticate, iar pe fond, respingerea cererii de revizuire formulată de Ardelean Teodor, ulterior continuată de Ardelean Aurelia, împotriva deciziei civile nr.259 din 13 februarie 2003 a Curții de Apel Timișoara".**

***

Situația, din punctul de vedere al Parchetului de pe lângă Înalta Curte de Casație și Justiție este foarte clară. Nu putem însă să nu subliniem faptul că, în România zilelor noastre, o Curte de Apel poate omite atât de ușor probe dintr-un dosar (de genul expertizei asupra testamentului) și să facă atâtea greșeli. Pentru Peter Gheorghe și ceilalți locatari ai imobilului de pe strada Vasile Goldiș numărul 20, așteptarea va mai dura. Cel puțin până în 12 mai 2005, atunci când este prevăzută ședința Curții Supreme de Justiție, în cadrul căreia se va discuta cauza descrisă mai sus. Iar dacă nu se va rezolva, forurile europene vor avea încă un dosar pe masă...

În orice caz, este de admirat tenacitatea lui Peter Gheorghe, cel care, în ciuda vârstei și piedicilor - unele din motive de sănătate, de curând dumnealui suferind un preinfarct -, nu s-a lăsat copleșit și, fiind convins că adevărul e de partea sa, e decis să meargă până în „pânzele albe". Așa încât, Peter Gheorghe poate fi un exemplu pentru oricine.

Cea de-a 16-a scrisoare către un fumător

Motto: *Fumatul este plăcerea care poate ucide*

Ieri ai terminat tratamentul cu raze. Tratament pe care l-ai suportat destul de ușor. Azi ai avut întâlnire cu medicul tău radioterapeut. El ți-a întocmit actele medicale, după ce te-a mai examinat încă o dată. I-ai spus că de-a lungul întregii tale vieți nu ai făcut atâtea consultații medicale, analize și atâtea examene radiologice, câte ai făcut în ultimele 4 luni. Au fost necesare atât de multe examinări, fiindcă ai venit extrem de târziu.

Ți s-a dat o scrisoare medicală către medicul tău de familie și o alta către chirurgul care va urma să te opereze.

După trei zile te-ai prezentat la un alt spital. Între timp ai trecut și pe la medicul tău de familie, care te-a revăzut și te-a mai sfătuit încă o dată să te operezi.

Ți-a dat și el un bilet de trimitere pentru internare către Clinica de Chirurgie toracică. Așa cere legea, să ai bilet de trimitere de la medicul de familie și să ai dovada că plătești asigurările de sănătate.

Ai intrat pe poarta spitalului, apoi pe ușa pavilionului chirurgical în care era plasată și secția de Chirurgie Toracică. Îți reaminteai locul, pentru că mai fuseseși aici când ți s-a practicat bronhoscopia.

A venit liftul și ai urcat la etaj. Aici era puhoi de lume.

Nu există oră fixă pentru consultații.

Există doar după ora două. Și poate fi ora 2 sau 3 sau 4 sau 6 sau chiar 8 seara. Totul este în funcție de durata operațiilor. Unele sunt mai ușoare altele mai grele, unele mai scurte, altele mai lungi. Chirurgii știu când intră în operație, dar nu știu când ies. Știu un singur lucru: pacientul trebuie să iasă viu din sala de operație.

Tu ai intrat al 16-lea. Chirurgul toracic te-a remarcat imediat. Tu i-ai prezentat actele tale medicale. După ce le-a citit și s-a uitat pe ultimele tale radiografii, ți-a spus că va urma o perioadă de așteptare.

Nu vei putea fi operat imediat. Acum în toracele tău au loc procese de resorbție a celulelor canceroase distruse prin tratament oncologic. Are loc o reacție inflamatorie. Dar nu se așteaptă la ceva ieșit din comun, ca efect advers, pentru că doza de iradiere și cea de chimioterapie se încadrează în parametrii ce permit efectuarea operației. După o lună te va putea opera, tu l-ai întrebat dacă nu-ți repetă bronhoscopia și tomografia computerizată. El ți-a răspuns că se vor reface, dar nu acum, ci tot după patru săptămâni. Atunci se vor șterge fenomenele inflamatorii locale și rezultatele vor fi mai aproape de realitatea existentă. Tot atunci ți se vor face și alte investigații. Vei fi introdus într-un program bine pus la punct de pregătire preoperatorie. Nimic nu este lăsat la voia întâmplării. Ai plecat de la consultație ferm convins că vei trece cu bine peste cumpăna vieții.

G-ral prof. dr. Teodor Horvat

P.S. Rar este om să nu aibă o cumpănă a vieții. Rar este să nu o poată depăși, dacă este ajutat.

Medicul vă răspunde!

● **Nicoleta, Seleuș.** La prima întrebare vă răspund cu un da! Mai nou, „E-urile" sunt „ascunse" sub diferite denumiri. Ideea este că aproape toate produsele cu valabilitate mai îndelungată conțin substanțe aditive, dar nu toate sunt considerate periculoase. Ce e de făcut? Să consumăm mai mult produse proaspete. 2. Nu am voie să vă enumăr produse medicamentoase. Căutați-mă la Natura, str. Lucian Blaga, 15, lunea și vinerea, între 10,00 - 11,30.

● **L.M., 29 de ani, Arad.** Nu există un tratament specific pentru hipotensiunea arterială. Dacă ea nu este mai mică de 90/60 mmHg, nu trebuie să vă faceți probleme. Consumați 2-3 litri de lichid pe zi și consumați un pic mai multă sare, exact invers ca la persoanele hipertensive. Probleme se pun atunci când tensiunea este sub 90/60 mmHg și se însoțește de amețeli intense, pierderea echilibrului și pierderea cunoștinței. În aceste condiții este necesar un consult cardiologic și se impun anumite investigații, pentru a se depista cauza hipotensiunii arteriale.

Revenind la cazul dvs., vă mai propun ca, în doza de 2-3 litri de lichide pe zi, să includeți și ceaiuri preparate din armurariu (semințe) și mentă.

Știați că...

○ Un studiu efectuat în România a arătat că: 25% dintre bărbații peste 35 de ani au un grad de disfuncție erectilă (incapacitatea obținerii și menținerii unei erecții) * 63% dintre bărbații intervievați au declarat că, cel puțin ocazional, au avut dificultăți în obținerea și/sau menținerea unei erecții * 94% dintre persoanele cu disfuncție erectilă au declarat că suferă de cel puțin o maladie asociată: hipertensiune arterială, afecțiuni cardiace, stress, hiperplazie benignă de prostată (adenom de prostată), hipercolesterolemie, depresie, diabet sau sunt fumători * doar 17% dintre persoanele cu disfuncție erectilă s-au adresat unui medic pentru consult și tratament * în 53% din cazuri partenera a influențat luarea deciziei de a efectua un consult medical.

○ Un singur examen clinic și un test Papanicolau vă pot ajuta să descoperiți la timp un cancer de col uterin. Descoperită în stadii avansate, boala poate fi cumplită. Cancerul nu este o glumă. Este o boală a lumii reale, care poate fi depistată din timp dacă, măcar o dată pe an, vă programați la un medic, pentru examen general.

○ Implanturile dentare sunt șuruburi din titan care se înfiletează în osul maxilar, și nu necesită existența unor rădăcini dentare. Sunt situații în care pacientul rămâne fără dinți + rădăcini, care constituie baza unor viitoare punți. Singura soluție o constituie implantul. Complexitatea tratamentului implanto-protetic presupune, pe lângă o supraspecializare a medicului și o dotare tehnică pe măsură, fiindcă orice abatere poate compromite rezultatul final. Nereușita unui implant dentar poate fi dată de terenul deficitar al unui pacient cu diabet, osteoporoză sau de alte tulburări ale metabolismului calciului și fosforului sau de vârtsa înaintată. Procentul de rejectare este foarte mic. Implantarea nu este dureroasă. Ea se realizează în trei etape: mai întâi, specialistul face un consult amănunțit al pacientului și îi recomandă anumite investigații. În a II-a etapă, se înfiletează în os șurubul de titan, pe care se va fixa construcția protetică. A III-a etapă urmează după câteva luni, când se face protezarea propriu-zisă. Tratamentul de protezare dentară pe implanturi se face și la Arad.

Pagină coordonată de dr. Maria Filimon

Medicamentul minune împotriva obezității, dar și a fumatului

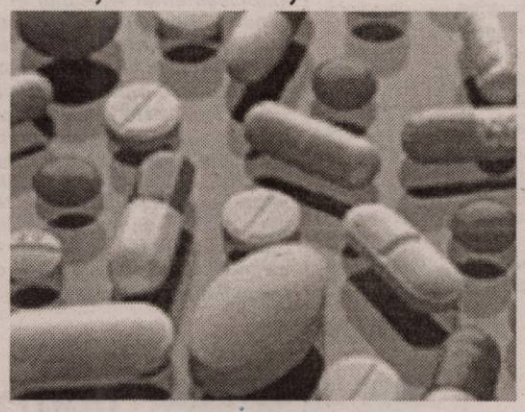

Medicamentul-minune care combate atât obezitatea cât și fumatul ar putea apărea pe piață în curând, anunță cotidianul francez Le Parisien.

Grupul farmaceutic Sanofi-Aventis /numărul unu în Europa și numărul trei la nivel mondial/ va depune în cel de-al doilea trimestru al anului în curs cererea pentru autorizarea punerii în vânzare a preparatului Rimonabant.

Atenție, însă, căci medicamentele care "taie foamea" au dezamăgit uneori, și chiar s-au dovedit periculoase, așa cum a fost cazul cu Isomeride, notează, în final, ziarul parizian de mare tiraj.

Umorul poate determina o atitudine optimistă

Râsul poate fi cel mai bun medicament pentru a transforma o stare psihică depresivă și lipsită de speranțe într-una precum o primăvară eternă, conform unui nou studiu realizat de cercetători de la Universitatea A&M din Texas.

Potrivit agenției de presă ANI, echipa de cercetători condusă de David Rosen i-a rugat pe voluntari să vizioneze un film de comedie timp de aproximativ 15 minute. În urma testului, s-a constatat că cei care urmăriseră filmul deveniseră mult mai încrezători și mai optimiști spre deosebire de cei care nu vizionaseră deloc imaginile video.

Descoperirea, sugerează cercetătorii americani, este importantă întrucât demonstrează că umorul poate fi folosit în terapiile împotriva stresului și în menținerea unui tonus psihic ridicat. Dr. Rosen a precizat că umorul poate inhiba gândurile negative și stimula o gândire optimistă, care consolidează încrederea în sine a persoanelor. De asemenea, emoțiile pozitive, precum cele provocate de umor, pot stimula activitatea cerebrală și pot determina o creativitate crescută atât în gândire, cât și în acțiune.

Transpirația - element indispensabil în viața sexuală a femeilor

Transpirația de la subsuori poate revitaliza viața sexuală a femeilor în vârstă, conform unui studiu preluat de site-ul Ananova. Potrivit studiului - elaborat de cercetători de la Universitatea Harvard - femeile care își dau cu parfum căruia i-a fost încorporat o substanță chimică descoperită în sudoarea femeilor au mult mai multe șanse de a face sex decât celelalte. Oamenii de știință au explicat că feromonul Athena 10:13 se activează în mod natural în cazul femeilor tinere cu un „stimulent sexual" pentru cei din jur, însă nivelul său în corp scade imediat după menopauză.

În urma studiului - efectuat asupra mai multor femei dintre care 22 au folosit parfumul cu feromoni încorporați - s-a descoperit că 68% dintre cele care folosiseră parfumul au început să aibă o viață sexuală mai intensă, în timp ce doar 41% din cele care au utilizat spray-uri obișnuite au experimentat aceleași efecte.

Remedii naturiste

○ **În boala reumatismală** se recomandă ceaiul preparat din: coada-șoricelului, coada-calului, păpădie, mesteacăn (frunze), tătăneasă (rădăcină) și urzică. Rădăcina de tătăneasă se fierbe 10 minute, iar restul plantelor se infuzează 15 minute. La 1500 ml apă fiartă se adaugă câte o linguriță rasă din fiecare plantă. Tot ceaiul se bea într-o zi, treptat, între mese.

○ **În constipația cronică** se recomandă ceaiul prepa-rat din: 30 g crușin, 20 g flori de soc și câte 10 g de fenicul, cimbru și flori de mușețel. O linguriță cu vârf de amestec (crușinul se macină mai întâi) se opărește cu 200 ml apă, timp de 15 minute, după care se strecoară ceaiul. O cană de ceai se bea seara, înainte de culcare.

○ **În caz de diaree, enterită** se recomandă: 20 g semințe de măceș, câte 10 g frunze de nuc, scoarță de stejar (măcinată), flori de mușețel, mentă, turiță-mare și coada-șoricelului. Ceaiul se prepară ca și mai sus.

○ **În colitele de fermentație** se recomandă amestecul de mentă și mușețel. Mentolul are acțiune antifermentativă și dezinfectantă. Ca și mușețelul, menta are și acțiune antispastică, diminuează inflamația și înlătură gazele. Ceaiul se recomandă să fie băut călduț. După o cură de 1-2 săptămâni se face o pauză de 7 zile și, dacă este necesar, se poate continua cura.

DISFUNCȚII SEXUALE MASCULINE

Clinica ON tratează folosind cele mai moderne metode:

PROBLEME DE POTENȚĂ
ERECȚIE SLABĂ, INCOMPLETĂ
EJACULARE PRECOCE

• Discreția pacientului garantată
• Camere de așteptare private

ON CLINIC
CENTRU MEDICAL INTERNATIONAL

Informații și programări: București: 021-3111929 Iași: 0232-265551
Baia Mare: 0262-214243 Brașov: 0268-333989 Constanța: 0241-548461
Timișoara 0256-302588

www.onclinic.ro (c.922/2005)

Baschet masculin

N-am reușit să stingem Farul

● Poate singura scuză plauzibilă a „petroliștilor" arădeni pentru eșecul de sâmbătă seara de pe teren propriu cu Farul, o reprezintă situația financiară. E greu să te concentrezi, să pretinzi jucătorilor să se dăruiască până la „sacrificiu" pentru culorile clubului, în condițiile în care de patru luni nu au fost plătiți. ● Celelalte „argumente" ale băieților noștri nu stau în picioare. În nici un caz „aspectul" cu furatul arbitrilor. Nu arbitrii ne-au oprit să înscriem mai multe puncte ca adversarii, nu „fluieraşul" Bukaresti (care, mai degrabă nu știe, decât este părtinitor) i-a ținut de mâini pe Tosici sau Haslett, să nu nimerească coșul vreme de trei reprize. Fără supărare, nu putem fi de-acord cu oficialii clubului „petrolist", care au încercat să acopere prestația modestă - aici, puteam fi mai drastici, dar circumstanțele financiare ale clubului ne-au determinat să fim mai îngăduitori cu Toroman et company - a elevilor lui Budurean, dând vina pe arbitraj. ● Dacă „vedetele" arădenilor au dezamăgit, trebuie remarcate evoluțiile curajoase, lipsite de trac ale tinerilor Boitoș, Mazilu și Boric, jucători care promit. Folosiți mai mult timp, vor acumula experiență și, pe viitor, vor avea un cuvânt de spus în baschetul arădean. ● Dacă antrenorul oaspeților Dragan Petricevici a fost aplaudat la scenă deschisă de spectatorii arădeni, nu de același „tratament" s-a bucurat americanul „marinar", Hatcher, care a intrat în conflict voit cu spectatorii, întărâtându-i prin semne, gesturi și reușite imposibile. ' Vizitatorii au fost încurajați la Arad de o micuță, dar sportivă galerie, ce a făcut față cu greutate „războiului" sonor purtat cu neobosita galerie arădeană, condusă de Zoran Arsenov. ● Dacă n-am izbutit să stingem Farul, nădăjduim că runda viitoare, elevii lui Budurean vor trece de echipa din Pitești, pentru a fi (aproape) siguri de locul 8, care asigură prezența în play-off. Și, tot până sâmbătă, managerii echipei ar face bine să facă rost de ceva „mărunțiș", pentru a plăti o parte din restanțele jucătorilor. Pentru că, la urma-urmei, este doar o chestiune de management.

Daniel Scridon
Foto: Șt. Matyaș

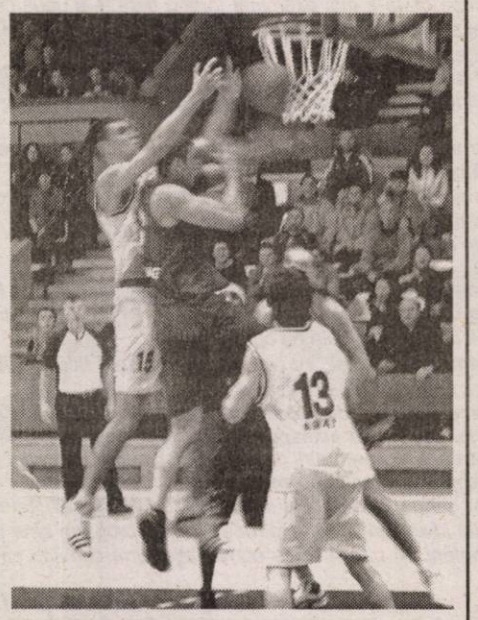

Albe și negre

Semnăturile bat legea ?

Așa sunt toți. Una „baună" și promit în campania electorală, alta fac odată ajunși la putere, la rosul ciolanului. Primarul Aradului, Gheorghe Falcă nu poate face excepție de la această „regulă"...

E limpede și pentru un om cu școală câte clase de confort are trenul, că stadionul din „Banu Mărăcine" nu poate fi demolat. Nu și pentru primarul nostru ales democratic - așa suntem noi, românii, veșnic nemulțumiți și puși pe făcut schimbări doar de dragul schimbărilor - care, deși există o lege clară (nr. 472 din 4 noiembrie 2004, care modifică și completează Legea Educației Fizice și a Sportului nr. 69/2000) ce ***interzice schimbarea destinației sau desființării bazelor sportive aparținând domeniului public ori privat al statului sau al unităților administrativ-teritoriale,*** *o ține pe-a lui, ca „orbu de bâtă". Aruncă în fața neavizaților interesul orașului (sâc!) și niscaiva semnături pe care oricine le poate aduna. Recunoaște că nu se pricepe la fotbal, dar acreditează rușinoasa idee, că nu pe acest stadion s-ar fi jucat primul meci de fotbal din România, bazându-se pe niște experți și schițele acestora. Așteptăm cu real interes o conferință de presă - cu ziariștii de sport - în care domnul primar să ne facă cunoștință cu acești experți (dacă nu are nimic de ascuns). Poate dl. Falcă nu știe, dar există fotografii și documente de prin 1910, care atestă că terenul a fost amplasat pe acel stabiliment, râvnit acum de o firmă germană pentru construcția unui hipermarket. Apropo, de ce n-au contestat acești „experți" amplasamentul terenului în urmă cu câțiva ani, când s-au organizat manifestări cu ocazia sărbătoririi centenarului fotbalului arădean ?*

Referitor la mult trâmbițata campanie de semnături pentru hipermarket, dacă niște semnături au ajuns să bată legile țării aflate în vigoare - cel puțin așa pare decis primarul Falcă - atunci și noi intenționăm să inițiem o campanie de semnături pentru... dărâmarea Palatului Administrativ și mutarea albiei râului Mureș. Nu zâmbiți, credeți că n-am strânge suficiente iscălituri de la oamenii de fotbal din județ ? Vă înșelați, la fel cum și „buldozeristul" Ghiță se amăgește, dacă își închipuie că poate fi mai presus de lege...

Daniel Scridon

LPS ICIM Arad - LPS Oradea 64-50 (32-25)

Echipa pregătită de Elisabeta Mateș și Constantin Wünsch a primit, la sfârșitul săptămânii, vizita formației de la Liceul „Mihai Eminescu" din Oradea, meciul disputându-se la sala „Decebal". Deținătoarea medaliei de aur în campionatul precedent, LPS ICIM Arad, s-a impus fără probleme în fața jucătoarelor de pe Crișul Repede, cu 64-50 (19-13, 13-12, 18-4, 14-21), având în Daniela Bucică - 20 (3x3) și Viorela Rus -19 principalele realizatoare. Și-au mai trecut numele pe lista marcatoarelor baschetbalistele Hass 15 (1), Balotă 8, Zima 2, lotul cuprinzându-le și pe Sărăcuț, Dobromirescu, Cotrău și Ardelean.

Partida a fost arbitrată de Amalia Nagy (Oradea) și arădeanul Răzvan Puf.

Etapa viitoare, LPS ICIM Arad va evolua la Salonta, în compania formației din localitate.

Adela C.

Fete în declin

■ Nici partida cu gruparea din Govora nu a adus reabilitarea mult dorită pentru BC ICIM Arad. În „contabilitatea" echipei a apărut o nouă înfrângere, iar amintirile privind această dispută nu vor fi dintre cele mai plăcute. Cu excepția primelor 10-15 minute în care baschetbalistele arădene și-au surprins adversarele și au condus neașteptat pe tabelă, jocul nu a avut darul să mulțumească. ■ După această perioadă fastă, ce le-a avut pe Drăgoescu, Bucică și Rus între protagoniste, fetele s-au stins. Au intervenit schimbări în dispozitiv, dar tot atât de adevărat este că oricum, cu sau fără modificările operate, nu se putea ține pasul cu experimentatele vâlcene. ■ Pe final Moroșan a arătat câte ceva, însă „trenul" plecase deja, legea dictând-o autoritar Anca Nițulescu și Magdalena Moise. ■ 64-87, un scor dur și dureros, accentuând declinul jucătoarelor noastre. Până la urmă, trebuie să recunoaștem că drumul de la voință la putință este adesea lung. Pe de altă parte, totuși, dacă în următorii 1-2 ani, aceste sportive (sau o parte dintre ele, care va fi păstrată în lot) vor demonstra că sunt capabile de rezultate, de performanță înseamnă că munca depusă nu a fost în zadar. ■ Cât privește prezentul sezon, urcușul spre locurile superioare, până la finalizarea sezonului regulat, este practic interzis. Ba mai mult, arădencele trebuie să aibă grijă să stopeze acest regres, păstrându-și poziția a 6-a. La orizont apare un alt meci greu, periculos, sâmbătă vizitându-ne vecina de ierarhie, Rapid București. Măcar acum, din a treia încercare...

Adrian Hărțău

Futsal

Între două baraje

La sfârșitul acestei săptămâni în Capitală, va avea loc ultimul turneu de futsal pentru echipe de Divizia B, la care participă și FC Arad. Situația echipei arădene pregătită de Raul Burtea și Adi Lucaci este una „între ciocan și nicovală". FC Arad întâlnește la acest ultim turneu primele trei clasate: United Galați, FC Sieni și AC Pitești. Cu trei succese - lucru greu de crezut, dar mingea-i rotundă și-n acest sport - arădenii prind barajul de promovare pentru Divizia A. La fel de bine însă, eșecuri pe linie și jocul rezultatelor pot „arunca" echipa noastră în lupta pentru salvarea de la retrogradare. Altfel spus, nu este exclus ca FC Arad să fie nevoită să treacă prin „furcile caudine" ale unui baraj de retrogradare. În fine, pentru a încheia seria variantelor, un singur succes aduce liniștea în tabăra formației arădene de fotbal în sală, adică menținerea în acest al doilea eșalon valoric.

Raul Burtea are mari probleme în alcătuirea unui lot omogen și valoros pentru acest turneu decisiv de la București, deoarece, la sfârșitul săptămânii debutează întrecerile oficiale de fotbal și cum majoritatea jucătorilor de sală evoluează prin diviziile C și D, nu știe pe cine poate conta.

D. Scridon

Fotbal european la TV

Programul transmisiilor televizate din cupele europene intercluburi, contând pentru optimile de finală:

Liga Campionilor - marți, ora 21,45: Chelsea - FC Barcelona (în tur 1-2); miercuri, ora 21,45: Juventus Torino - Real Madrid (0-1), ambele pe Pro TV.

Cupa UEFA: joi, ora 20: Steaua - Villareal, meci tur, pe TVR 1.

A. H.

Cât de curând

Vom vorbi de handbal la timpul trecut

Până pe data de 28 martie eșalonul secund al sportului cu mingea pe semicerc ia o pauză. O întrerupere ce poate aduce, însă, modificări la echipa orașului nostru, H. C. Arad și după cum decurg lucrurile, nu în bine. Este posibil să asistăm la desființarea formației, deoarece, fără nici un sprijin, Mihai Petrică, președintele clubului și antrenorul Pavel Crivăț nu mai pot continua. Salariile jucătorilor nici nu încap în vorbă, băieții antrenându-se și jucând din plăcere. Numai că o partidă implică o deplasare, o masă după meci, în cazul unei evoluții afară sau organizarea unui duel pe teren propriu. Totul costă bani, pe care conducătorii clubului îi procură de pe unde știu. Încă ține figura, însă se vorbește că echipa nu se va mai alinia la start în 28 martie. Nu este echipa lui Petrică sau a lui Crivăț, este a orașului, însă nimeni nu se sensibilizează câtuși de puțin. Iar dacă se merge așa, handbalul va rămâne o amintire. Păcat, mare păcat.

Adela Ciolocoi

Ecouri ale calificării României din Cupa Davis

◆ La meciul România - Belarus, disputat în Brașov, a fost prezent și portarul Stelei, Vasili Hamutovski. Bielorusul s-a abținut de la pronosticuri, dar a acordat șanse egale echipelor, considerând că va fi un joc strâns. Așa cum a și fost, în cele din urmă. ◆ Nici galeria oaspeților nu a putut sta în calea victoriei României. Acomodându-se cu suprafața de joc dar și cu luminozitatea sălii, ai noștri au confirmat așteptările înfocaților suporteri. O țară întreagă s-a bucurat de succesul băieților. ◆ Deși nu a evoluat, Gabi Moraru a fost alături de artizanii calificării. El urmează să participe la turnee challenger în Croația, Franța, pentru ca în vară să se căsătorească. La rândul lui, pe Victor Ioniță îl așteaptă concursuri în Italia (10.000 dolari), Franța (25.000) și din nou Italia (100.000). ◆ S-a jucat cu mingi Dunlop Fort All Court, într-o sală cu o capacitate de 1700 locuri. Din fața micilor ecrane, milioane de români au aplaudat, însă, o victorie istorică! În sferturile grupei mondiale, România va întâlni în deplasare selecționata Croației.

Din Brașov,
A. Freer

Șoimii Lipova se întărește pentru Divizia C

Trupa antrenată de Gheorghe Cameniță continuă să se întărească în privința începerii returului. Cum Șoimii Lipova nu țintește decât promovarea, clubul de pe Valea Mureșului continuă să aducă jucători în lot. Ultimele achiziții sunt Fâșie (Frontiera Curtici) și Bârlă, un mijlocaș în care tehnicianul „șoimilor" își pune mari speranțe, mai ales că l-a avut ca elev la Gloria Arad.

Pe lângă cei doi jucători, care vor ajuta Lipova în lupta pentru promovare, alături de Baul și Tisza, de la Romvest, sau Țica, de la Dacia Beliu, a fost adus în conducere și Attila Lengyel, fost în ultima vreme la Gloria, dar recunoscut după rezultatele de odinioară de la Mureșul Zădăreni.

Pentru prima etapă, de sâmbătă, contra celor de la Textil Internațional Galșa, Șoimii Lipova nu se gândește decât la victorie, pentru că - astfel - echipa antrenată de Gigi Cameniță s-ar menține, cu mari șanse, în lupta pentru promovare, o luptă care se va desfășura fără menajamente, căci și Gloria țintește primul loc în Divizia D - Arad.

Leo Sfâra

UTA și-a definitivat lotul de jucători

Chiar dacă „pe ultima sută de metri" ar putea face minuni, dar nu este cazul să ne facem mari speranțe, UTA a ajuns la final de capitol în privința transferurilor de jucători. Sâmbătă, din cauza condițiilor meteo nefavorabile, „Bătrâna Doamnă" nu s-a mai prezentat la jocul amical cu CFR Timișoara, preferând să se antreneze în sala președintelui Sandu Ion, CSM PAB. Chiar și așa, antrenorul Silviu Iorgulescu a anunțat că ultimii jucători veniți în probe, Băsăscu și Brighiu, nu vor face parte din lotul UTA-ei în returul campionatului.

În acest fel, tehnicianul echipei arădene a dat de înțeles că lotul esate definitivat, iar noutăți de ultimă oră sunt excluse. Așa că, în partea secundă a campionatului, ne vom baza pe cei care îi știm, nimic mai mult. Să sperăm că - astfel - UTA are toate atuurile pentru a pregăti echipa în vederea luptei pentru promovare din anul următor, deși momentan sunt câțiva jucători care nici nu pot aspira la prima divizie.

Leo S.

TAXI STAR

angajează **DISPECERĂ CU EXPERIENȚĂ**

INTERVIUL ARE LOC
pe data de 10.03.2005, orele 10,00
la sediul firmei din Grădiște, str. P. Pipoș nr. 21.
(C.P. 247/2003)

CHF International Romania

Noi dam viata afacerii tale!

Credite pentru dezvoltarea afacerilor pentru firme private, asociatii familiale, persoane fizice autorizate, cu activitate in mediul rural si producatori agricoli (3710182)

Arad, str. Unirii nr.14, Tel/Fax: 281656, 214818, 214817
E-mail: chfar@chf.ro, www.chf.ro

CATERING EXPRESS

EXPERIENȚĂ, TRADIȚIE, PROFESIONALISM

Cu întreaga noastră experiență vă oferim MASA DE PRÂNZ la sediul sau la domiciliul dumneavoastră, MENIURI DE CALITATE LA ALEGERE, PREȚURI NEGOCIABILE, transport la domiciliu - sediu. (com 1121/2005)

Comenzi la tel.: 0257/257.145; 0740-236.955.

Anunț PRIVIND PUBLICAREA LISTEI MEMBRILOR COOPERATORI

COOPERATIVA DE CONSUM NĂDLAC
cu sediul în Piața Unirii 8-10

anunță afișarea la sediul Cooperativei de consum începând cu data de 8.03.2005 a listei membrilor cooperatori înregistrați în evidențele cooperativei.

În termen de 30 de zile de la data afișării, membrii cooperatori pot înainta contestații cu privire la includerea sau neincluderea unor persoane pe respectiva listă.

Scopul acestei acțiuni îl constituie clarificarea situației membrilor cooperatori în vederea convocării Adunării Generale Extraordinare conform procedurii instituite de Legea nr. 1/2005 privind organizarea și funcționarea cooperației. (com. 19/Ag. Nădlac)

TIMIȘOARA

S.C. **AGIL** S.R.L.

ANGAJEAZĂ PENTRU ZONA ARAD
AGENT DISTRIBUȚIE MEZELURI

Condiții: ● posesor carnet conducere cat. B
● experiență în domeniu

PERSOANELE INTERESATE SUNT RUGATE SĂ TRIMITĂ CV-UL LA URMĂTORUL NUMĂR DE FAX: 0256/475.747. (0790918)

Consiliul de administrație al **SC TRANSDARA SA**
cu sediul în Arad, str. Liviu Rebreanu nr. 95, înregistrată la ORC sub numărul J02/330/1991 și CUI R3029702

CONVOACĂ ADUNAREA GENERALĂ ORDINARĂ A ACȚIONARILOR pe data de 22.03.2005, ora 10,00, la sediul societății din Arad, str. Liviu Rebreanu nr. 95.

ORDINEA DE ZI:
Art.1. Aprobarea Bilanțului contabil și a contului de profit și pierderi pentru anul 2004.
Art.2. Analiza și aprobarea BVC pentru exercițiul financiar pe anul 2005.
Art.3. Prezentarea și aprobarea raportului Comisiei de cenzori pe anul 2004.
Art.4. Diverse.

Director - ing. Horvat Ioan (0790922)

CONVOCATOR

Cu prilejul zilei de 8 Martie

I.C.I.M. Arad

transmite mulțumiri tuturor angajatelor și colaboratoarelor dorindu-le fericire, bucurii și multă sănătate!

Director general - Ing. Ioan Faur
(com./03.2005)

Cu ocazia Zilei de 8 Martie

doresc să transmit tuturor angajatelor și colaboratoarelor

S.C. ARCONS S.A. ARAD

alese bucurii alături de cei dragi, rodnice împliniri în tot ceea ce faceți, multă sănătate și

„La Mulți Ani!"

Director General - ing. CONSTANTIN BUZATU
(com./03.2005)

Cu ocazia zilei de 8 Martie,

electrica s.a. Sucursala de Distribuție şi Furnizare a Energiei Electrice Arad

urează tuturor colegelor, colaboratoarelor și partenerelor „La mulți ani!, multă sănătate și o viață plină de împliniri".

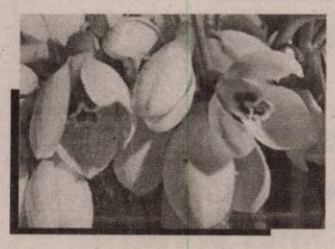

Director,
Ing. Eugen Crișan
(com./03.2005)

AGENȚII DE PUBLICITATE

ANUNȚURILE se primesc în regim de urgență și pot să apară în ziarul ADEVĂRUL de a doua zi. TELEFON 280.904

ale ziarului *ADEVĂRUL* în județul ARAD

SEBIȘ Radio „21" Sebiș
- Parcul Libertății 1 A
- Tel/Fax 311.067

LIPOVA
S.C. ELCOTRANS S.R.L. Lipova
- Str. Bălcescu 16,
- Telefon 563.180
  Fax 563.091
- Program 7,30-15,30

NĂDLAC „GYURIAN"
- agent publicitar
  Gyurian Bohuslav
- Telefon 0723.588.439
- str. Griviței Nr.76
- Program non-stop

GURAHONȚ
- Agent publicitar
  Alexandru Herlău
- Telefon 316.070
- Str. Gelu Ranoiu nr. 18
- Program 9,00 - 15,00

CHIȘINEU CRIȘ
Mag. S.C. VOLTA S.R.L.
(lângă Piața Obor)
- Agent publicitar
  Vasile Balint
- Telefon 0723.357.013

SÂNTANA Bibliotecă
- Agent publicitar
  Al. Victoria
- Telefon 462.018
  0745.200.955
- Program 8,00 - 15,00

PÂNCOTA S.C. ELIDOR
- Agent publicitar
  Cristina Mihăicuța
- Telefon 466.213
- Str. T. Vladimirescu 34
- Program 8,00 - 15,00

INEU
Primăria orașului Ineu
- agent publicitar
  Carmen Țole
- Telefon 0744.690.446
- Program 8,00 - 15,00

Tipografia Mediagraf

EXECUTĂ PROMPT LA PREȚURI AVANTAJOASE
întreaga gamă de
TIPĂRITURI la cererea clientului.
Informatii, str. Feleacului f.n., telefon **250.902.**

ATENȚIE AGRICULTORI

PRODAGRO BIAN

S.C. PRODAGRO BIAN S.R.L. Arad

ARAD, Str. BICAZ nr. 6, TEL/FAX 0257/288.306 E-mail: prodagrobian@yahoo.com

a început campania de vânzări pentru primăvara anului 2005 cu următoarele produse:

1. Sămânță porumb și floarea soarelui, marca PIONEER.
Până la data de 31.03.2005, la **PREȚ PROMOȚIONAL** mai mic cu 10 USD/sac față de perioada semănatului (01.04.2005 - 15.06.2005).

2. Îngrășăminte chimice
- Azotat de amoniu, Uree
- Complexe NPK
- NOTROPHOSKA foliar și în apa de irigat pentru legume și cereale.

Vă așteptăm.

3. Semințe legume:
- import Olanda, Ungaria și producție internă

4. Erbicide pentru grâu, orz, porumb, floarea soarelui, soia, legume.

5. Fungicide și insecticide, pentru legume, pomi (stropiri de iarnă).

6. Alte semințe de: porumb, floarea soarelui, soia, ovăz, orzoaică primăvară, grâu de primăvară, măzăriche, lucernă, trifoi, ghizdei, plante furajere, sorg furajer, gazon etc.

Produsele pot fi cumpărate de la depozitul din Aradul Nou sau de la magazinele din județ.

(3709589)

MANITOBA TEX

Textile Production - Printing and Embroidery

angajează personal pentru postul de

OPERATOR MASINĂ - IMPRIMAT

Se cer studii medii, stagiul militar satisfăcut iar cunoasterea lb. engleze constituie un avantaj.
Cei interesati sunt rugati să trimită CV prin postă la O.P. 3 Arad, C.P. 152 prin fax la nr. 0257-281322 sau la sediul firmei noastre din Zona Industrială.

(com./03.2005)

MANITOBA TEX

Textile Production - Printing and Embroidery

MANITOBA GROUP
is looking for Merchandiser - assistant
willing to work in a young and ambitious company.

Requirements: textile production experience, English knowledge (written and spoken, advanced level), computer skills, good communication skills.

Please send your CV with picture to j.cosma@manitobatex.org or you may contact us on the following mobile number: 0745 - 347188. Contact person: Jeni Cosma.

(COM./03.2005)

Primăria comunei Fântânele

JUDEȚUL ARAD

SOLICITĂ OFERTE DE PREȚ pentru achiziția publică de lucrări pentru obiectivul - **Dispensar uman în loc. Tisa Nouă (clădire Dispensar + clădire anexă + instalații electrice + instalații sanitare).**

Se acceptă o singură ofertă pentru toate lucrările.

Caietul de sarcini precum și alte informații suplimentare se pot obține de la **Primăria comunei Fântânele**, din localitatea Fântânele, nr. 115 sau la tel. **0257/456.169, 0257/456.196.**

(com./03.2005)

PIRITEX

IMPORTATOR și DISTRIBUITOR de acoperitori de pardoseală

ANGAJEAZĂ:

ȘEF MAGAZIN *Se oferă pachet salarial atractiv,*
VÂNZĂTORI *corelat cu performanța*

TRIMITEȚI CV PÂNĂ LA DATA DE 10.03.2005 LA FAX 0264 - 445.013.

(COM./03.2005)

SYSTRONICS

Zona Parc Industrial Nord -Vest, Arad, România
Societate comercială cu capital integral elvețian având activități de producție electronică, test, cercetare pentru piața UE și Elveția

Angajează
Purchaser- Responsabil achiziții

RESPONSABILITĂȚI:
- Realizarea aprovizionarii cu materii prime, materiale si alte bunuri.
- Urmărirea comenzilor si a livrarilor.
- Menținerea și dezvoltarea relațiilor cu furnizorii externi.

CERINȚE:
- Experiență în domeniu.
- Operare pe calculator (Microsoft Office, Project).
- Bun cunoscător al limbii engleze. Italiană sau germană constituie un avantaj.
- Constituie un avantaj studii superioare în domeniu.
- Constituie un avantaj experiență în utilizarea modulelor SAP specifice.

CV la Fax 0257-216733 sau e-mail info@systronics.ro până la data de 31.03.2005.

(com./02.2005)

Delta

LUXUL PE CARE TI-L POȚI PERMITE

Lider national pe piata de amenajari interioare, cu cea mai extinsa retea de magazine si o oferta de peste 10.000 de produse.

ANGAJEAZA PENTRU SUCURSALA ARAD

Manager de Zona (Cod: MZAR)

RESPONSABILITATI	CERINTE	SE OFERA
Planifica, organizeaza si urmareste buna desfasurare a activitatii filialei sub toate aspectele ei: vanzari, logistica, admistrativ	Studii superioare constructii/ technice/economice	Oportunitatea construirii unei cariere intr-o companie lider de piata
Reprezinta compania in zona pe care o conduce	Experienta min. 5 ani in vanzari	Cursuri si training-uri pentru dezvoltare profesionala
Aplica si urmareste respectarea Politicii de vanzari, a procedurilor de lucru si regulamentelor companiei	Min. 1 an experienta pe o pozitie similara	Pachet salarial atractiv
	Cunostinte utilizare calculator (MS Office, Internet)	Autoturism de serviciu
	Cunostinte de contabilitate primara, operare program de gestiune - avantaj	Telefon mobil
	Bune abilitati manageriale	
	Disponibilitate pentru deplasari in zona alocata	
	Permis categoria B	

(com./03.2005)

Persoanele interesate sunt rugate sa trimita CV (specificand codul postului pentru care candideaza) la numarul de fax 0269/244.254 Sau la e-mail: sibiu_m@deltadr.ro pana la data de 20.03.2005
Doar candidatii selectati vor fi contactati.

AEROPORTUL ARAD

ANUNȚĂ ÎNCEPEREA PROCEDURII DE SELECȚIE DE OFERTE pentru atribuirea contractului de achiziție publică „SERVICII DE SECURITATE AEROPORTUARĂ”.

Documentația pentru întocmirea și prezentarea ofertei se poate achiziționa de la sediul Aeroportului Arad.

Termenul de depunere a ofertelor este 14.03.2005, ora 15, iar deschiderea ofertelor va avea loc în data de 15.03.2005, ora 10, la sediul Aeroportului Arad.

Garanția de participare este de 5.000.000 lei și se va achita numerar sau prin ordin de plată în contul: IBAN RO 09ABNA0200264100086742 deschis la ABN AMRO BANK Arad.

Pot participa societățile comerciale cu obiect de activitate în domeniu și cu toate autorizările necesare la zi.

(0790921)

Teba Industries
www.tebaindustries.com

ANGAJEAZĂ MUNCITORI PENTRU DEPOZIT ÎMBRĂCĂMINTE COPII

Oferim: ▪ salarizare atractivă
▪ tichete de masă

PERSOANELE INTERESATE se vor prezenta la sediul societății din **Arad, str. Patria nr. 14**, sau vor trimite CV pe **fax** la nr. **0257/280.701**.

Informații suplimentare la tel. 0257/280.343.

(com./03.2005)

SC. ADANTINO SRL.

ARAD,str.Pictor Corneliu Minisan,nr.2 (Sere-Gradiste)
tel:0257.218.214, fax:0257.218.014;
e-mail:adantino@rdslink.ro

VINDE MOBILA DIN LEMN MASIV

- *Dormitoare*
- *Sufragerii*
- *Birouri*
- *Biblioteci*
- *Masute din lemn si sticla*
- *Holuri extensibile (canapea + 2 fotolii)*
- *Comode*
- *Diferite corpuri de mobilier*
- *Saltele ortopedice si semiortopedice*

Calitate deosebita!

La cele mai mici preturi!

(C.A.397/2004)

ANIVERSĂRI

Pentru

ANDREI PETRIȘOR

de la tata, care te iubește. Tu ești lumina vieții mele și raza mea de soare, luceafărul de dimineață, luceafărul de seară.

„LA MULȚI ANI!",

la împlinirea vârstei de 7 ani. (5101)

Toți trandafirii din lume, la împlinirea vârstei de un anișor pentru

MANOLACHE DENISA MARIA.

Îți doresc multă sănătate, viață lungă, fericire, bucurii și noroc, părinții LUMINIȚA, COSTEL, bunicii TATIANA, PAVEL și unchiul MARCEL. (Ag. Nădlac, 18)

Atât ziua de naștere cât și Ziua Femeii, ne oferă fericitul prilej de a ura

LETIȚIEI ATANASIU,

multă sănătate, fericire și tradiționalul

LA MULȚI ANI!

Finii: DAN, VIORICA și RĂZVAN. (5251)

VÂNZĂRI APARTAMENTE O CAMERĂ

Vând 2 apartamente una cameră, alăturate, la casă. Telefon 0723.029.551. (4200)

Vând garsonieră, confort I, et. 2/4, baie cu vană, bucătărie, 1 cameră, balcon, 37 mp, contorizat, balcon zidit, neamenajat, 20.000 Euro, fix. Telefon 289544; 0740.249.544. (5204)

Vând garsonieră, confort I, Vlaicu, et. 4/4, superamenajat, acoperiș fără probleme, 20.000 Euro, fix. Telefon 289544; 0740.249.544. (5204)

Vând apartament o cameră, la casă, Grădiște, 40 mp, ultra amenajat, 19.500 Euro. Telefon 0257/210117. (4948)

Vând apartament 1 cameră, la Nădlac. Telefon 0744.522.618. (5184)

Vând apartament o cameră, amenajat, pivniță și teren, central, Legea 112, preț 35.000 Euro, negociabil. Telefon 240591, după ora 16. (5224)

Vând două apartamente 1 cameră, 19.800 Euro, negociabil. Telefon 243130. (5260)

Vând apartament o cameră, în Confecții, amenajat, 47 mp, etaj 3. Telefon 229082; 0741.479.006. (5276)

Vând apartament 1 cameră, Vlaicu, neamenajat, 18.500 Euro. Telefon 0257/256353. (5236)

Vând apartament 1 cameră, ultracentral, 19.500 Euro. Telefon 0257/256353. (5236)

VÂNZĂRI APARTAMENTE DOUA CAMERE

Vând apartament 2 camere, ultracentral, Legea 112, achitat în 1998, 28.000 Euro. Telefon 0745.420.548. (4950)

Vând apartament 2 camere, Vlaicu, bloc Z3, etaj 4/4. Telefon 0744.850.648. (5005)

Vând apartament 2 camere, parter, ultracentral, 52 mp, 35.000 Euro. Telefon 0722.294.842. (4969)

Vând apartament B-urile, noi, Fortuna, living mare și 2 camere, 62 mp, termopan, contorizat apă + căldură, aer condiționat, gresie, faianță, ușă metalică, 31.000 Euro, negociabil. Telefon 0727.432.327. (5216)

Vând apartament 2 camere, confort I, parter, mobilat, utilat și contorizat în totalitate, termopan, parchet, gresie, faianță, 32.500 Euro, negociabil, Confecții. Telefon 252657; 0742.140.457. (4961)

Vând apartament 2 camere, îmbunătățit, et. 4/4, str. Miorița, suprafața 90 mp, preț 30.000 Eu, negociabil. Telefon 259090, 0722.349.092. (5061)

Vând apartament 2 camere, etaj 2/4, Micalaca 200, poziție bună, preț 32.000 Euro. Telefon 210464; 0788.488.075. (5163)

Vând apartament 2 camere, deosebit, etaj intermediar, zona Vlaicu, preț 35.000 Euro. Telefon 210464; 0788.488.075. (5163)

Vând apartament 2 camere, confort I, multiple îmbunătățiri, etaj 2, Grădiște, preț 34.500 Euro. Telefon 0745.862.194; 231137. (5225)

Vând 2 camere în casă, parter, zona Episcopiei, 70 mp, demisol, în curte, reamenajat, acces auto, 42.000 Euro. Telefon 213192; 0722.257.409; 0788.253.364; 0741.253.364. (5236)

Vând apartament 2 camere, etaj 4/4, fără probleme, parchet, amenajat, preț 26.000 Euro, negociabil. Telefon 259090; 0722.349.092. (5242)

Vând apartament la casă, 84 mp, central, Piața Catedralei, 42.000 Euro, negociabil. Telefon 0723.446.566. (5248)

Vând apartament 2 camere, confort I, 80 mp, decomandat, 4/1a, Vlaicu, 35.000 Euro. Telefon 255215. (5252)

Vând apartament 2 camere, semidecomandat, etaj 3, Podgoria, preț 33.500 Euro, negociabil. Telefon 0721.435.585. (5297)

Vând apartament 2 camere, cumpărat Legea 112, central, aranjat, 37.000 Euro. Telefon 0257/235790. (5237)

Vând apartament 2 camere, decomandat, et. 4/4, Miorița, preț 29.800 ocupabil imediat. Telefon 255393, 0724.347.972, 0744.315.889. (5243)

Vând apartament 2 camere, semidecomandat, Vlaicu, et. 10/10, preț 24.800 Eu. Telefon 255393; 0724.347.972, 0744.315.889. (5243)

Vând apartament 2 camere, semidecomandat, et. 4/4, central, acoperiș țiglă, amenajat, mobilă bucătărie nouă, preț 42.000 Eu, negociabil. Telefon 255393, 0724.347.972, 0744.315.889. (5243)

VÂNZĂRI APARTAMENTE TREI CAMERE

Vând apartament 3 camere, central, zonă ultra, preț 29.000 Eu. Telefon 0742.325.159. (p)

Vând apartament 3 camere, la parter, Alfa. Telefon 0744.645.899. (5159)

Vând apartament 3 camere, 121 mp, etaj 1, zonă bună, centrală, 39.000 Euro. Telefon 0742.325.159. (5113)

Vând apartament 3 camere, decomandat, etaj 2, central, 85 mp, zonă excelentă, 29.000 Euro. Telefon 0742.325.159. (5113)

Vând apartament 3 camere, parter înalt, decomandat, parchet, scurgere separată, zona Miorița, preț 38.000 EU. Telefon 259090, 0722.349.092. (4905)

Vând apartament 3 camere, bloc 21, Vlaicu. Telefon 276516, după ora 18. (5090)

Ocazie! Vând apartament 3 camere, decomandat, vedere B-dul Revoluției, garaj, 48.000 Euro. Telefon 210464; 0788.488.075. (5163)

Vând apartament 3 camere, termopan, 2 băi, zona 100, preț 36.000 Euro. Telefon 210464; 0788.488.075. (5163)

Vând apartament 3 camere, decomandat, Piața Spitalului, etaj 3/8, termopan, contorizat, interfon, 50.000 Euro, negociabil. Telefon 253383. (5226)

Vând 3 camere, central, 116 mp, gen asociație, renovat, 55.000 Euro. Telefon 213192; 0722.257.409; 0788.253.364; 0741.253.364. (5236)

Vând apartament 3 camere, la casă, amenajat, termotecă, S-85 mp, zonă centrală, preț 34.500 Euro, negociabil. Telefon 259090; 0722.349.092. (5242)

Vând apartament 3 camere, Alfa, decomandat, termotecă, balcon 7 m, îmbunătățit. Telefon 0257/258585, după ora 14; 0724.582.241. (5263)

Vând apartament 3 camere, etaj 1, zona 300, decomandat, 2 balcoane, preț 46.000 Euro fix, exclus intermediari. Telefon 0722.606.527. (5297)

Vând apartament 3 camere, decomandat, 3 balcoane, etaj intermediar, preț 36.000 Eu, negociabil. Telefon 255393, 0724.347.972, 0744.315.889. (5243)

Vând apartament 3 camere, decomandat, Vlaicu, 2 balcoane, X34/1, et. 3. Telefon 0257-242111. (UTA, 264)

Vând apartament 3 camere, et. 3, Vlaicu, termopan, 32.000 Eu. Telefon 0744.841.105. (5241)

VÂNZĂRI APARTAMENTE PATRU CAMERE

Vând apartament ultracentral, 4 camere, 240 mp, neamenajat, fără L.112. Telefon 0743.416.989. (4863)

Vând apartament 4 camere, etaj intermediar, zona 700 Micalaca, preț 41.000 Euro. Telefon 210464; 0788.488.075. (5163)

Vând apartament bloc 4 camere, 124 mp, etaj 2, str. Prof. N. Oncu, Confecții, 45.000 Euro, negociabil. Telefon 235127. (5127)

Vând 6 camere, ultracentral, etaj 1, 333 mp, 140.000 Euro. Telefon 253364; 0722.257.409. (5236)

Vând apartament 4 camere, 130 mp, Banu Mărăcine, parter, renovat ultramodern, bun privatizare, 89.500 Eu. Teleofn 0723.529.283. (5242)

VÂNZĂRI CASE

Vând casă în Odvoș, la șosea, 2.500 mp. Telefon 0724.972.704. (5283)

Vând casă în Sânpaul 4 camere + demisol, baie, anexe, cu 10.000 mp grădină, preț convenabil. Telefon 0723.736.315; 240634. (4816)

Vând casă 200 mp, pentru spațiu comercial, str. A. Șaguna, teren 700 mp. Telefon 0744.828.934. (4806)

Vând 1/2 vilă deosebită, Arad, A. Russo nr. 6 (sediul UDMR). Telefon 0721.477.552. (4802)

Vând casă 5 camere, termotecă gaz, suprafață 917 mp, preț 65.000 Euro, negociabil. Telefon 0257/213420; 0744.635.570; 0741.051.659. (4811)

Vând vilă mobilată, utilată, stil occidental, construcție nouă, Aradul Nou, preț 210.000 Euro, negociabil. Telefon 0257/213420; 0744.635.570; 0741.051.659. (4811)

Vând casă 3 camere, complet mobilată și utilată, 2 băi, bucătărie, loc de luat masa, 2 garaje cu telecomandă, piscină, gazon, posibilitate mansardare, preț 135.000 Euro, negociabil. Telefon 0257/213420; 0744.635.570; 0741.051.659. (4811)

Vând în Pâncota 2 case, str. Horia 12 și 15, preț 36.000 EU și 31.000 EU. Telefon 0257-281228; 0742.218.693. (4902)

Vând casă în Cruceni. Telefon 0740.237.728. (4965)

Vând casă, 4 camere, bucătărie, 2 băi, ușă, geamuri termopan, termotecă, podele melaminate, gresie, faianță, 750 mp, str. Tiberiu nr. 1A, preț 60.000 Euro, negociabil. Telefon 349941. (4954)

Vând casă în Pâncota, 1.500 mp, 5 camere, grădină mare, preț negociabil. Telefon 0743.109.838; 0257/466033. (5093)

Vând casă mare în Vladimirescu, gaz, apă, prister, preț 50.000 Euro, S-1.400 mp. Telefon 259090; 0722.349.092. (5242)

Vând casă în Grădiște, încălzire centrală gaz, garaj, anexe, canalizare, vie, pomi fructiferi, preț la vedere. Telefon 234787; 0740.046.108; 0745.390.355. (5229)

Vând casă 2 camere + 1 anexă, bucătărie, baie, hol, șpais, gaz, pivniță sub toată casa, intrare auto, singur în curte, proprietate personală, str. Dorobanților - Pârneava. Telefon 0745.631.432. (5239)

Vând casă, str. Poetului, 720 mp, FS 25 m. Telefon 0722.295.340. (5271)

Vând casă 3 camere, din cărămidă, în Grădiște, str. I. Budai Deleanu, 562 mp, apă, canalizare, 13 m FS, preț 44.500 Euro. Telefon 0722.389.000. (5286)

Vând casă mare, strada Andrei Șaguna, nr. 152, compusă din 4 camere mari, bucătărie, baie cu vană pe colț, pivniță sub toată casa, gresie, faianță, încălzire termotecă, calorifere, suprafață totală 1.100 mp, preț negociabil, la vedere. Telefon 0743.960.068. (5232)

Vând casă zona UTA, 3 camere, baie, bucătărie, cămară, 2 holuri, toate utilitățile, 300 mp - 55.000 Eu sau 540 mp suprafața 70.000 Eu. Telefon 246352, după ora 17, str. Paltinului nr. 14. (UTA, 263)

Vând casă cu teren în Grădiște. Telefon 255393, 0724.347.972, 0744.315.889. (5243)

Vând casă, Grădiște, 5 camere, 2 băi, 2 garaje, seră, terasă, pivnițe, 620 mp, 98.000 Eu, negociabil, fără intermediari. Telefon 0741.202.268. (5252)

VÂNZĂRI SPAȚII

Vând sau închiriez HALĂ în MICĂLACA, 500 mp. Telefon 0744.795.263. (5204)

Vând ABATOR cu TEREN aferent de 5.000 mp. Telefon 0788.323.257. (4942)

Vând SPAȚIU COMERCIAL, str. M. Eminescu, suprafață 22 mp, preț 20.500 Euro. Telefon 0745.226.002. (5251)

Vindem SPAȚIU COMERCIAL, bl. 330, Micălaca, 138 mp, la LICITAȚIA din 10 martie 2005. Telefon 0740.252.873. (5272)

VÂNZĂRI TERENURI

Vând un ha teren, str. Orizontului, Bujac, ideal parcelare pentru construcții case. Telefon 0744.828.934. (4806)

Vând grădină în Miniș. Relații telefon 355105. (5051)

Vând teren 8.500 mp, eventual parcelez locuri de casă, loturi 500 mp, 10.000 Euro/buc. Telefon 0722.344.705. (4814)

Vând teren arabil 5 ha, cu CF, semănat cu lucernă, pe drumul de Horia, 1 Euro/mp. Telefon 0257-289005; 0746.099.320. (4985)

Vând (schimb) teren intravilan, în Șiria, 1.400 mp, 18 ml fs, 5 Eu/mp, auto minim 1995. Telefon 0723.273.749. (5049)

Vând 100.000 teren Arad-Nădlac, FS dublu, 3,5 Euro/mp. Telefon 253364; 0722.257.409. (5236)

Vând 800 mp teren, Zimandu Nou, preț 11.500 Euro, negociabil. Telefon 274024; 0744.546.579. (5220)

Vând 2,5 ha pământ în Socodor. Telefon 0744.239.526. (5274)

Vând 3 parcele teren a 1.000 mp fiecare, la 100 m de str. Prunului. Telefon 254224, seara; 0723.256.602. (5258)

Vând teren 500 mp, Aradul Nou, M. Tabacovici, fs 20 ml, zonă deosebită, toate utilitățile, 27.000 Eu, negociabil. Telefon 0741.099.979. (UTA, 266)

Vând loc de casă în Micălaca, 680 mp, fs 17 m, utilități, exclus intermediari, preț 45.000 Eu, negociabil. Telefon 0723.410.553. (5245)

Vând teren intravilan, 500 mp, zona Tabacovici. Telefon 229505. (5248)

Vând 5.000-10.000 mp teren intravilan, cu toate utilitățile, în Arad. Telefon 0745.350.576. (5260)

VÂNZĂRI AUTO-MOTO

Vând DACIA 1310, an 1986, numere noi, unic proprietar, impecabilă, 675 Eu. Telefon 0742.199.780. (5063)

Vând FORD FIESTA DIESEL, 1,6, roșu, an 1989, numere Germania, 590 eu. Telefon 0766.722.173. (4868)

Vând tractor John Deere, model 4240 140 CP, stare perfectă, PLUG 4 capuri, reversibil + disc 4,2 m, nou. Telefon 0744.633.584, 536388. (5274)

Vând Mercedes Benz 208D, microbus, utilitară, fabricat 1989, stare bună. Telefon 348206, 0745.178.626. (4833)

Vând BMW 525D, model 2001, dublu climatronic, Xenon, jante 12", full electric, pilot automat, senzori parcare și ploaie, cass + CD. Telefon 0746.961.654. (4844)

Vând Dacia 1300 din 80, perfectă, taxe la zi, 500 Eu. Merită văzută! Telefon 0745.089.806. (5263)

Vând Dacia 1310, din 85, stare perfectă, taxe la zi + taxe drum, preț 650 Eu, negociabil. Telefon 0745.489.918. (5263)

Vând Mercedes 124, din 92, motor 2,5 Diesel, număr Franța 2 ani, preț 1.650 Eu, negociabil. Telefon 0745.489.918. (5263)

Vând Daewo Espero stare foarte bună, preț 3.700 EU negociabil. Telefon 0741.150.133. (4927)

Vând VW Golf 4, stare impecabilă, an 2002, TDI, climatronic, ESP, ABS, geamuri și oglinzi electrice, trapă electrică, încălzire în scaune, computer de bord, jante aluminiu, model special. Telefon 0722.542.104. (4944)

Vând Ford Fiesta, an 2003, recent adus, deosebit, 7.900 Eu. Telefon 0744.635.418. (4839)

Vând Opel Astra an 2001, nerulat în țară, full extrase, 7.950 Eu. Telefon 349890, 0744.320.418. (4839)

Vând Dacia 1300, elemente 1310, CIV, numere noi. Telefon 0742.902.683. (5210)

Vând camion Saviem stare foarte bună funcționare, carosat. Telefon 0741.960.077. (4934)

Vând Opel Senator Automatic, autodubă Iveco 3,5 to. Telefon 0723.253.651. (5011)

Vând Ford Aspira, an 1996, motor 1.6i, stare perfectă, preț 3.200 Eu, negociabil (variante). Telefon 0722.577.061. (5052)

Vând remorcă ARO, CIV înfoliat, verificare la zi. Telefon 439105. (5037)

Vând VW Golf II Turbo Diesel, 2 uși, central, 4 faruri, stare bună, 2.900 Euro, negociabil. Telefon 0745.770.058. (5193)

Vând sau schimb Passat Variant, an 2000, climatronic, computer bord, 6 viteze, geamuri electrice, oglinzi electrice, ABS, ESP, 4 airbag, casetofon cu 8 boxe, motor 1.9 TDI, 116 CP, cotieră, prize 12V, central, cu telecomandă, unic proprietar. Telefon 0722.475.932; 0788.802.012. (5219)

Vând RENAULT LAGUNA 2,0i, an fabricație 1994, oglinzi electrice, 4 geamuri electrice, climatronic, computer bord, alarmă, central cu telecomandă, înmatriculat PF. Telefon 217340; 0722.771.422. (p)

Vând Solenza, 2004, dotată taxi, autorizații, leasing, avantajos. Telefon 0741.274.405. (5235)

Vând Dacia 1300, acte la zi. Telefon 282983 sau 0724.071.987. (5244)

Ocazie! Vând Toyota Corola, nouă (benzină), 15.000 Euro. Telefon 0744.154.137. (5245)

Vând urgent BMW 528i, an 1987, numere noi, VT, central, alarmă, impecabil, 1.600 Euro. Telefon 0742.199.780. (5257)

Vând Dacia, stare bună, 500 Euro, negociabil. Telefon 0743.866.401. (5265)

Vând urgent VW Passat, an 1986, 4.5 consum, Diesel, numere noi, persoană fizică, impecabil, 2.550 Euro. Telefon 0723.045.296. (5257)

Ocazie! Vând Mercedes 206 Diesel, 8+1 locuri, an 1978, VT 2006, consum 7%, cauciucuri noi, preț 1.400 Euro, negociabil. Telefon 0740.455.071. (5262)

Vând Nova, an 1996, acte la zi, 1.400 Euro. Telefon 0742.736.199. (5280)

Vând Cielo, an fabricație 1995, cutie automată, climă, geamuri electrice, km 92.000, stare foarte bună, preț 4.100 Euro, ușor negociabil. Telefon 0721.367.476. (5289)

Vând Renault 18, stare bună, geamuri electrice, alarmă, centralizat, preț 800 Euro, negociabil. Telefon 0722.709.496. (5289)

Ofertă de Mărțișor! Opel Vectra TD, motor 1.7 Isuzu, 5% consum, alarmă, centralizat, casetofon, 175.000 km, 8 genți aluminiu, preț 4.950 Euro, negociabil. Telefon 0721.216.936. (5289)

Vând Renault 19 Chamade Diesel, an 1990, extrase, 3.100 Euro. Telefon 0722.353.495. (5237)

Vând tractor U770, stare perfectă, cauciucuri și baterie noi. Telefon 0745.769.166, 0744.435.931. (Lipova, 72)

Vând (schimb cu teren) VW Bora 1,9 TDi, 2002, extrase, preț 10.500 Eu, posibil leasing. Telefon 0721.266.911. (5249)

Vând papuc 2 locuri, acoperit fibră, tracțiune față, an 1999, persoană fizică, 95.000.000 lei. Telefon 0744.150.498. (5267)

VÂNR RABA IZOTERMĂ. Telefon 276207, după ora 13. (5284)

VÂNZĂRI ELECTRO

Vindem CASE de MARCAT, CÂNTARE ELECTRONICE și CONSUMABILE, strada I. L. CARAGIALE nr. 22. Telefon 272727; 282829. (4960)

Vând TELEVIZOARE COLOR cu numai 1.500.000 lei. Garanție 1 an. Telefon 287404. (4821)

Vând CASE de MARCAT FISCALE, CÂNTARE ELECTRONICE, str. STÂNJENEL 6. Telefon 279702; 0745.395.107, 0788.737.342. (4733)

Vindem ieftin CASE MARCAT + CÂNTARE ELECTRONICE. Telefon 211622; 0744.507.898; 0723.529.369, str. Ștefan Ciocio-Pop, nr. 9. (4452)

Vindem CASE MARCAT FISCALE, CONSUMABILE, CÂNTARE ELECTRONICE, str. VICENȚIU BABEȘ nr. 22A. Telefon 211211, 0745.669.550. (4838)

Vând MAȘINĂ AUTOMATĂ DE SPĂLAT, CONGELATOR, COMBINĂ FRIGORIFICĂ, foarte ieftin și garanție. Telefon 275277. (4148)

Vindem ieftin și în rate, ELECTROCASNICE second-hand (TV, MAȘINI DE SPĂLAT, FRIGORIFICE); MOBILIER NOU, ANVELOPE. Arad, telefon 259339, 0744.706.321, Lipova 563027. (4379)

Vând APARATE CAFEA SAECO. Telefon 0746.160.010. (4850)

Vând CUPTOR ELECTRIC pentru pâine și specialități, franțuzesc, 3500 EU. Telefon 0742.218.693. (4902)

Vindem, la prețuri de importator: TV, MAȘINI SPĂLAT, FRIGORIFICE, ANVELOPE. Telefon 369090, 0743.662.845. (5075)

Vând VITRINĂ FRIGORIFICĂ orizontală, 7 m. Telefon 415108, 0744.555.327. (5075)

(Continuare în pag. 14)

☛ (Urmare din pag. 13)

Vând televizor Thomson, diagonala 72 cm. Telefon 0743.357.706. (5148, 49)

Vând CÂNTARE MECANICE, ELECTRONICE, CASE MARCAT (leu greu). Telefon 281020. (5166)

Vând CUPTOR MICROUNDE, nou, 1.900.000 lei; DVD nou, 1.800.000 lei. Telefon 0740.323.470. (5216)

Vând agregate frig, motoare, cameră frig. Telefon 0723.253.651. (5011)

Vând urgent electrocasnice: 2 mașini de spălat - automată și AlbaLux, mașină de cusut marcă ungurească Panonia, foarte bună stare de funcționare, preț negociabil. Telefon 0744.869.365. (5233)

Vând frigider, congelator, ladă frig, combină frig, vitrină frig cu garanție 1 an. Telefon 210613. (5226)

Vând Nokia 6610, nou, garanție magazin încă 11 luni, preț 100 Euro. Telefon 0743.906.059. (5268)

Vând APARATE de CAFEA SAECO, contorizate, preț 350 Euro. Telefon 0723.346.529; 0742.014.003. (5233)

Vând CASĂ DE MARCAT și VITRINĂ PENTRU ÎNGHEȚATĂ. Informații telefon 279044 fix, 0740.292.819 mobil. (5258)

VÂNZĂRI DIVERSE

Vând BOLȚARI TERMOIZOLANȚI beton și zgură cărămidă, omologați, diferite dimensiuni și STÂLPI ORNAMENTALI 0,80 cm, la cele mai mici prețuri. Telefon 283683, 0722.621.600, 0722.870.752. (1963)

Vând un birou nou, pentru calculator, modern, un birou pe colț cu modul, o bibliotecă cameră, două corpuri de bucătărie, masă bucătărie și o masă TV pe colț. Telefon 0744.552.140. (4980)

Vând PLASĂ GARD ZINCATĂ - 35.000 lei/kg; TABLĂ ZINCATĂ 0.4x1000x2000, 270.000 lei/coală, CUIE - 30.000 lei/kg; RABITZ 50.000 lei/kg; toată gama de SÂRME; ELECTROZI, COTURI și BURLANE FUM - 45.000 lei/buc, etc. Str. Vrabiei, nr. 4. Telefon 289997, 0744.289.997, 0721.474.980, www.garduri.ro (4900)

Vând ieftin garnituri pat, plapume și perne lavabile. Telefon 280809. (5286)

Vând termotecă VAILLANT, second hand, 200 Eu. Telefon 0766.722.173. (4867)

Vând semănătoare porumb 6 rânduri, cu azot. Telefon 0745.288.112, 0724.159.999. (4864)

Vând încărcător frontal Hanomag, motor Mercedes 6 linie, cupă cereale și cupă balastieră și piese rezervă. Telefon 0745.962.386. (Ag. Sântana, 60)

Vând urgent dormitor nou. Informații telefon 0745.311.383. (5031)

Vând urgent, ieftin, negociabil, gheretă metalică, fără loc, demontabilă 10m/5m. Telefon 0721.366.856. (5050)

Vând garaj zidit, canal, curent electric, str. Banu Mărăcine, 2.900 Eu. Telefon 0744.784.910. (5067)

Vând fân lucernă, preț la vedere. Conop, telefon 0745.320.929. (Ag. Lipova, 69)

Vând baloți de lucernă și fân. Telefon 533314. (5058)

Vând CONTAINER (birou mobil) cu 2 INTRĂRI, 30 mp, cu sau fără MOBILIER, cu CONTOR CURENT, preț negociabil. Telefon 0742.454.709. (5146)

Vând NISIP, BALASTRU, PIATRĂ cu autoturism 16 tone. Telefon 0723.547.364. (5144)

Vând mobilă bucătărie din stejar cu pal melaminat. Telefon 219041. (4935)

Vând garaj cu curte, zona X18. Telefon 347942. (UTA, 244)

Vând COLȚARE, CANAPELE, FOTOLII, noi. Telefon 0257/286069. (4811)

Vând lucernă și fân nebalotat (zona Bârzava). Telefon 0257-433269. (5156)

Vând vacă la a doua fătare. Telefon 382195, 0746.995.166. (5150)

Vând LEMNE FOC, NISIP, BALAST, la domiciliu. Telefon 214535 sau 214428. (5202)

Vând LEMNE FOC tăiate, 700.000 lei/mc. Telefon 278583; 0746.601.292. (5203)

Vând 12 stâlpi metalici de 9,5 m (HEB 260), total 10,5 tone, demontați din structură. Telefon 0723.996.057. (5206)

Vând STÂLPIȘORI din ciment pentru terase, balcoane, finisați. Telefon 0723.895.165. (Ag. UTA, 212)

Vând 40 familii albine cu/fără lăzi. Cermei, telefon 328212. (4518)

Vând televizor, bicicletă, video, microunde, motoretă. Telefon 279582. (4677)

Vând 120 to GRÂU din Silozul Arad. Telefon 0257-217402, 0724.592.377. (4860)

Vând vitrină + dulap, cu canapea încorporată (3 în 1), fotoliu pat, aragaz și birou masiv din stejar. Telefon 254368.

Vând paie grâu 30.000 lei/balotul; vând Claas Do 106. Telefon 0744.788.194; 276566. (4950)

Vând seif (casă valori), espresso cafea, cântar semiautomat, pomi ornamentali (artificiali), ambalaj bere, europaleți, ușă metalică. Telefon 0723.253.651. (5011)

Vând FIER BETON OB 19.500 lei/ kg, P.C. 20.000 lei/ kg, str. Independenței nr. 7, Bujac. Telefon 273785, 0745.320.938. (UTA, 245)

Vând colțar și cameră combinată, preț la vedere. Telefon 0740.248.706, zilnic. (5101)

Vând nutreț, fân lucernă, trifoi. Localitatea Târnova nr. 202. (5145)

Vând fân și otavă de calitate. Informații telefon 0257/312912. (5055)

Vând geamuri și uși, fără toc, de bloc, în stare foarte bună. Telefon 0788.508.933. (p)

Vând BOLȚARI TERMOIZOLANȚI, 300x250x200, 14.000 lei; mc 940.000. Telefon 0257/281197; 0722.381.750. (5232)

Vând aparate OFFSET, color, A4, import GERMANIA. Telefon 0743.131.889. (5222)

Vând 2 holuri din piele 3-2-1. Telefon 0723.446.566. (5248)

Vând AFACERE PROFITABILĂ, SERVICE autorizat REPARAȚII POMPE INJECȚIE, dotat cu aparatură modernă computerizată, clientelă asigurată, se asigură personal specializat sau vând APARATURĂ pentru dotarea unui SERVICE REPARAȚII POMPE INJECȚIE. Telefon 0744.681.199. (5255)

Vând 2 mașini cusut industriale și triplock. Telefon 254224; 0723.256.602. (5258)

Vând convector gaz, stare bună, preț avantajos. Telefon 0742.575.252. (5261)

Vând lucernă baloți. Telefon 261991. (5291)

Vând cărucior electric pentru invalizi și moară pentru măcinat porumb. Informații telefon 252309. (5294)

Vând 200 oi cu miei, 3.500.000/buc. Telefon 324208; 0740.311.290. (5231)

Vând TULEI 1.200 snopi mari, 4.000.000 lei. Telefon 0722.292.611. (5237)

Vând ieftin și urgent sufragerie Luxor, stare foarte bună. Telefon 0357/407883 sau 0743.124.752. (5239)

Vând cu 50% reducere, butași de zmeură americană, 20.000 lei/bucata, cățel Ciobănești de Bucovina, pedigree, electropompă, mașină măcinat fructe, circular, banzic, scule forat fântâni, sufragerie Gioconda, porumb, grâu panificabil, planetară Audi 80, lanț Stihl. Telefon 0357-407670, 0744.566.143. (5268)

Vând LEMNE TĂIATE, 650.000 mc, transport gratuit. Telefon 278375. (5266)

Vând sfărmătoare porumb. Telefon 0257-468603, 0740.994.348. (5257)

Vând 220 baloți lucernă, localitatea Ineu. Telefon 0720.000.726. (5253)

Vând canapea piele neagră, cu fotolii. Informații telefon 0257-250766. (5250)

Vând colțar de bucătărie și frigider Arctic. Telefon 274533. (5248)

Vând fân lucernă și SUP 21, mașină semănat păioase. Telefon 0727.349.903, 288042. (5278)

Vând 20 buc oi. Telefon 358028. (5281)

CUMPĂRĂRI TERENURI, IMOBILIARE

Cumpăr GARSONIERĂ, zona PODGORIA, MICĂLACA. Telefon 381015.

Cumpăr teren-grădină 400-1.000 mp, utilități sau casă mică cu front stradal mare. Telefon 0744.248.269. (5062)

Cumpăr 5-7 ha teren arabil lângă o localitate, la distanță de maxim 80 km de Arad. Telefon 259090, 0722.349.092. (4905)

Cumpăr teren agricol pe raza localităților Ineu, Bocsig, Zimand, Șimand. Telefon 0720.000.726. (5255)

Cumpăr apartament 1-2 camere, ultracentral, numai parter. Informații telefon 0723.305.282. (5275)

CUMPĂRĂRI AUTO

Cumpăr DACIA 1300, 1310 cu numere noi. Telefon 0723.045.296. (5063)

Cumpăr remorcă 400-700 kg, în orice stare, înmatriculată, cu CIV. Telefon 0721.200.811. (5275)

CUMPĂRĂRI DIVERSE

Cumpăr mărci germane, preț foarte bun. Telefon 240990; 0721.512.555. (4700)

Cumpăr pene de gâscă vechi și noi. Telefon 210480. (4674)

Cumpăr mărci germane, preț 1 DM - 15.000 lei. Telefon 0744.348.173. (4978)

Cumpăr MIEZ de NUCĂ, sticle BERE, EUROPALEȚI folosiți. Telefon 0740.323.470. (5216)

LOCURI DE MUNCĂ

TÂMPLĂRIE PAL MELAMINAT angajează TÂMPLARI, CIRCULARIST, DESIGNER. Telefon 282993; 0743.472.326. (5218)

„SIRE", cu sediul în Arad, Calea ZIMANDULUI, FN, angajează MUNCITOARE pentru ASAMBLĂRI ELECTRO-MECANICE. Informații telefon 218747. (3151)

BAR DE LUX ultracentral, caută OSPĂTARE atrăgătoare, salar de bază 150E, cu posibilități de câștig până la 500 Eu. Telefon 0723.467.294. (5265)

Angajăm VÂNZĂTOARE cu carnet de muncă. Telefon 0744.397.850. (5169)

TOP SECURITY ARAD, Piața Sârbească 1, angajează PERSONAL TEHNIC pentru INSTALARE SISTEME ALARMĂ. Telefon 281410, 280228. (5001)

TOP SECURITY ARAD, Piața Sârbească 1, angajează PERSONAL PAZĂ. Telefon 281410, 280228. (5001)

INTREPRINDERE MASE PLASTICE angajăm tineri sub 25 ani, preferabil din afara municipiului Arad și un ȘOFER PROFESIONIST pensionar. Depuneri documente și relații la sediu, incinta ROMÂNIA COMBI, str. Câmpul Liniștii nr. 1. Telefon 206444, orele 9-17. (4830)

CLUB DE NOAPTE „NOU" angajează OSPĂTARE prezentabile, maxim 30 ani, salarizare deosebită. Telefon 0744.970.470. (5278)

SOCIETATE COMERCIALĂ angajează PERSOANĂ cu STUDII ECONOMICE medii sau superioare, cunoștințe operare pe calculator, cu domiciliul în ARAD. CV-urile vor fi primite până la data de 15.03.2005 pe fax 213491. Vor fi contactate doar persoanele care corespund cerințelor. (4690)

SECURITY angajează PERSONAL PAZĂ (bărbați-femei). Telefon 228786. (4394)

SOCIETATE COMERCIALĂ angajează TÂMPLAR CIRCULARIST și PERSONAL PENTRU VÂNZĂRI. Telefon 0744.628.213. (4880)

Angajăm AGENT COMERCIAL cu experiență. CV la 0257-212100, 0743.131.931. (5154)

FIRMĂ DISTRIBUȚIE angajează AGENȚI COMERCIALI. Informații la telefon 0788.167.292. (5205)

Angajăm TĂIETOR-ȘPĂNUITOR, CONFECȚIONERE calificate pe triplock și liniare. Bonuri, salar 4-8 milioane. Artileriei, Poarta II ARIS. Telefon 256585. (4695)

Angajăm MUNCITORI BĂRBAȚI + FEMEI pentru producție MASE PLASTICE. Telefon 0722.798.224. (4972)

Angajez SUDOR-LĂCĂTUȘ. Telefon 0745.004.343. (5036)

SOCIETATE COMERCIALĂ angajează PERSONAL calificat și necalificat pentru CĂLCAT, CONFECȚIONERE, cu experiență, salar 6-8.000.000 lei, PERSONAL CTC, ȘEF BANDĂ, PERSONAL AMBALAT, ȘOFER cu microbus propriu pentru livrare confecții, CONTABIL, experiență. Telefon 0257/219939; 0744.618.102; 0723.253.211. (5116)

BAR BRONX angajează OSPĂTARE, aspect fizic plăcut. Telefon 0745.825.955. (5125)

Angajăm MUNCITORI NECALIFICAȚI. Telefon 0744.546.880. (5172)

SC angajează TÂMPLAR CIRCULARIST, cu experiență. Relații telefon 251114; 0745.296.612. (5221)

ALIMENTARA DELICATESE angajează VÂNZĂTOARE, GESTIONAR, experiență, salar atractiv. Telefon 0726.227.377. (5238)

Contracte de muncă: CIPRU - OSPĂTARI, BUCĂTARI, MENAJERE, AGRICULTURĂ; ISRAEL - ÎNGRIJIRE BĂTRÂNI; ANGLIA - SUPRAVEGHERE COPII. Telefon 270313; 0744.826.600; 271997 (seara). (5241)

Caut FEMEIE pentru ÎNGRIJIRE BOLNAV, la domiciliu. Telefon 314830, seara. (Ag. Gurahonț, 5)

BANCĂ caută STUDENȚI ani terminali, pentru VÂNZĂRE de CREDITE. Telefon 0721.280.889; fax 0257/252888. (5249)

FIRMĂ ÎNCĂLȚĂMINTE, angajăm MAȘINIȘTE cu experiență pentru CUSUT FEȚE ÎNCĂLȚĂMINTE și MANUAL. Oferim salariu atractiv și bonuri de masă. Informații telefon 256258. (5250)

Angajăm INSPECTORI și AGENȚI ASIGURARE pentru Arad. Informații telefon 0726.333.708. (5253)

CASINO „PRESTIGE CLUB" angajează OPERATOR JOCURI (fete). Telefon 0745.900.210. (5277)

SC ORIZONT VEST SRL angajează VÂNZĂTOARE pentru CAFENEA GRĂDIȘTE. Telefon 280385. (5279)

Societate tâmplărie PVC angajează OPERATOR PC, AGENT VÂNZĂRI, MONTATOR PVC. Telefon/fax 270775. (5282)

Firma germană GERRO-AUTOMOTIVE angajează 45 de FEMEI, indiferent de vârstă, pentru MONTAJ SUBANSAMBLE AUTO. Se oferă calificare la locul de muncă. Interviuri se fac pe data de 10 martie, de la ora 10, B-dul Revoluției nr. 26-38, scara F, etaj 1, ap. 2. Telefon 0727.476.014. (5292)

Angajez BARMANE-OSPĂTARE. Informații telefon 0723.346.529; 0742.014.003. (5234)

SOCIETATE PRODUCĂ-TOARE MAROCHINĂRIE angajează MUNCITORI SECȚIA AMBALAJ, CROI și MUNCITORI NECALIFICAȚI. Telefon 306106, 306107 sau direct la „Aris" Poarta 2. (5240)

RAȚIO WEST angajează BUCĂTAR, BARMAN, OSPĂTAR. Telefon 282328. (5256)

SOCIETATE COMERCIALĂ angajăm COCĂTOR PÂINE și VÂNZĂTOARE. Telefon 0724.258.041, 0788.161.313. (5264)

FIRMĂ DE TRANSPORT angajez DISPECER COORDONATOR de transport. Telefon 0744.565.718. (5263)

SC DYROYSS SRL cu punct de lucru în Micălaca, angajează CONFECȚIONERE TRIPLOK și LINIARE. Salarizare atractivă + bonuri de masă. Telefon 0743.119.671. (UTA, 269)

RESTAURANT „ȘURA DACILOR" angajează OSPĂTAR (OSPĂTAR). Informații telefon 0721.971.768. (275)

PRESTĂRI SERVICII

Executăm ZUGRĂVIT, VOPSIT, GRESIERI, RIGIPS, INSTALAȚII sanitare, electrice. Telefon 250742. (5125)

„DAMAR" repară MAȘINI SPĂLAT AUTOMATE, garanție. Telefon 270518, 277749; 0740.869.274. (p)

SILDOR PROD
vânzări, montaj, reparații: VITRINE, CAMERE FRIGORIFICE și AER CONDIȚIONAT. Telefon service: 0257-349121, sediu: 0257-270622. (c)

Repar MAȘINI SPĂLAT AUTOMATE, domiciliul clientului. DEPLASARE GRATUITĂ, garanție 1 an. Telefon 274600. (p)

Repar MAȘINI SPĂLAT AUTOMATE, la domiciliul clientului. Deplasare GRATUITĂ. Telefon 275277. (4148)

Repar MAȘINI SPĂLAT AUTOMATE, la domiciliul clientului. Deplasarea gratuită. Telefon 241355. (3939)

„WES" test motor, electricitate, climatizare, frigo și sirocol, auto, VÂNZĂRI & SERVICE. Telefon 0746.854.333. (4975)

Executăm TOATE TIPURILE CONSTRUCȚII cu/fără material. Telefon 0721.583.110; 0357/408761. (4670)

Executăm ZUGRĂVELI de calitate. Seriozitate. Promptitudine. Telefon 0743.070.499, 231439. (4522)

EXECUT: FAIANȚĂRI, GRESIERI, zugrăveli, instalații sanitare. placări rigips. Telefon 0723.793.617. (5063)

Școala CUSTOM înscrie zilnic: DACIA (1999), MATIZ (2005), OPEL (2003), MOTOCICLETĂ. Parcul școlii 12 autovehicule. CELE MAI MICI TARIFE. Telefon 254196. (4801)

Reparații: FRIGIDERE, CONGELATOARE, la domiciliul clientului; garanție 12 luni. Telefon 242670; 0740.081.123. (4984)

CURSURI DE MASAJ, REFLEXOTERAPIE, MAGNETOTERAPIE diplome de stat. Telefon 252860; 0724.442.686. (4795)

REPARAȚII la CLĂDIRI ÎNALTE, tencuieli, zugrăveli, vopsitorii, ÎNVELITORI TABLĂ, PANOURI, jgnebuși, burlane. Telefon 0722.275.563. (5217)

Executăm INSTALAȚII ELECTRICE, RIGIPS, tavan, casete, zugrăveli. Telefon 0745.991.540. (5228)

CURSURI AUTORIZATE de LIMBA ENGLEZĂ, 350.000 lei/22 ore/lună. Informații: 218240. (5271)

DIVERSE

SC AUTOMET SA convoacă Adunarea Generală a Acționarilor la data de 25.03.2005, ora 13, str. Pădurii nr. 6. Ordine de zi: aprobare bilanț 2004, diverse. (5288)

Caut PERSOANĂ cu garanție imobiliară pentru un an (girant). Ofer pe loc 2.000-4.000 Euro recompensă. Telefon 0727.187.554; 0727.483.525. (4645)

RESTAURANTUL „ROBERTO" organizează: NUNȚI, PETRECERI, BANCHETE. Prețuri avantajoase. Informații 0722.348.103. (UTA, 240)

Ofer VALUTĂ sume mici, mari, 3 luni, 6 luni, 1 an. Informații la telefon 0257-279512, 0726.842.692. (4157)

S-a deschis la MACO (UNGARIA) un CABINET de GASTROENTEROLOGIE (Dr. MOLNAR - Clinica SZEGED). Solicitanții pot apela la telefon 0036203920409, Toth Maria - translator asistent. (5254)

Pierdut GEANTĂ NEAGRĂ, acte firmă, ștampile și acte personale, zona JACKSON. OFER RECOMPENSĂ. Telefon 0742.157.970; 0722.707.125; 0257/464327. (5256)

S.C. AGROMEC PECICA convoacă Adunarea Generală a Acționarilor pe 23 martie 2005, ora 10, la sediul societății. În cazul neîntrunirii cvorumului, adunarea va avea loc pe 24 martie 2005, ora 10. (5264)

☛ (Continuare în pag. 15)

☛ (Urmare din pag. 14)

COOPERATIVA CONSUM MIȘCA, cu sediul în SATU-NOU, anunță AFIȘAREA LA SEDIU, începând cu 3 martie 2005, a LISTEI MEMBRILOR COOPERATORI, listă contestabilă în termen de 30 zile de la afișare. Pentru data de 2 aprilie 2005, convoacă Adunarea Generală Extraordinară conform procedurii instituite de Legea nr. 1/2005 privind organizarea și funcționarea cooperației. (5273)

SC CEREXIM SA PÂNCOTA convoacă Adunarea Generală a Acționarilor pe data de 22.03. 2005, ora 9, la sediul societății. Ordinea de zi: Aprobarea bilanțului pe 2004; diverse. (Ag. Pâncota, 50)

Comunicat: Consiliul Baroului Arad, în conformitate cu disp. art. 51 din Legea nr. 51/ 1995 completată și modificată prin Legea nr. 255/2004 și art. 66 și 68 din statutul profesiei reconvoacă Adunarea Generală Ordinară a Baroului Arad, pentru ziua de 17 martie 2005, ora 15, la Hotel Continental Astoria din Arad, B-dul Revoluției nr. 79-81, sala Ioan Slavici. (5238)

TURISM

DOUBLE T - transport internațional persoane, AUTOCARE 4*, la cele mai mici prețuri **DUS-ÎNTORS:** GERMANIA - 75 Euro, AUSTRIA - 69 Euro, SPANIA - 110 Euro, ELVEȚIA - 130 Euro, PORTUGALIA - 171 Euro, FRANȚA - 110 Euro, ITALIA. Telefon 0257/250230; 0745.475.750. (4148)

SCHIMBURI

Schimb apartament 2 camere, semidecomandat, et. 1, Fortuna, îmbunătățit, cu casă 3 camere sau apartament 3 camere, ofer diferența minimă. Telefon 0740.139.975. (UTA, 262)

ÎNCHIRIERI

Închiriez apartament 2 camere, mobilate, Calea Romanilor, plata anticipat. Telefon 218042, 0744.958.818. (4362)

Închiriez SPAȚIU BIROU, str. M. Eminescu (vis-a-vis Spitalul TBC), 6 Euro/mp. Telefon 0741.022.473. (4785)

SC MOARA VEST SRL Arad, închiriază (vinde) în incintă, sediul central din Calea Aurel Vlaicu, nr. 274 (fostă moara Neuman) hale industriale, precum și spații pentru sedii. Menționăm că aceste spații beneficiază de toate utilitățile (apă, canal, gaz și electricitate), curte interioare, parcare exterioară, precum și acces la calea ferată uzinală. Telefon/fax 0257-229767, telefon mobil 0740.098.126. (4883)

Dau în chirie apartament 3 camere, Podgoria. Telefon 0726.289.694. (5013)

Dau în chirie apartament 2 camere, Gară, centru. Telefon 0726.289.694. (5013)

Închiriez apartament 2 camere, lângă Bănci, reamenajat recent. Telefon 0744.537.090. (4823)

Închiriez convenabil SPAȚIU COMERCIAL, amenajat, 70 mp, str. M. Eminescu nr. 12. Telefon 0722.344.705. (4814)

Închiriez (ofer) 2 SPAȚII COMERCIALE, centrale, 70-120 mp, 12 Euro/mp. Telefon 0744.774.506; 0743.119.613. (4225)

Închiriez (vând) SPAȚIU central, AMENAJAT, 70 mp + DEPOZIT amenajat, 180 mp. Telefon 0745.608.409. (4984)

Închiriez, cumpăr SPAȚIU COMERCIAL, Bd. Revoluției, 35-45 mp. Telefon 0727.599.295. (5004)

Caut chirie, zona Alfa, Podgoria, Gară, UTA. Telefon 274024; 0744.546.579. (5220)

Închiriez (ofer) SPAȚIU, 200 mp, pretabil DEPOZIT, PRODUCȚIE, toate utilitățile. Telefon 0745.770.058. (5193)

Ofer spre închiriere apartament 2 camere, Vlaicu, bloc Petrom, mobilat, utilat, 200 Euro; apartament 2 camere, zona 300, Universitate, mobilat, utilat, 300 Euro; apartament 4 camere, parter, Banu Mărăcine, renovat, super lux, la cheie, bun firmă, 700 Euro. Telefon 0723.529.283; 0741.274.405. (5234)

Ofer pentru închiriere SPAȚIU 168 mp, absolut nou, toate dotările, uși, geamuri termopan, centrală proprie, gaz, curent mono și trifazat, două intrări din stradă, ușă spate acces TIR, grup social nou, pretabil BIROURI, FIRMĂ, DEPOZIT DESFACERE, FARMACIE, MAGAZIN cu varii destinații. Telefon 0722.227.450. (5240)

Ofer spre închiriere apartament 1 cameră, la casă, zonă centrală. Telefon 0741.939.779. (5247)

Închiriez apartament o cameră, central. Telefon 0743.352.030. (5259)

Închiriem 70,5 mp SPAȚIU COMERCIAL, ultracentral, vad comercial de excepție. La nevoie spațiul oferit poate fi mai mare. Telefon 0723.284.678. (c.p. 1121/2005)

Ofer spre închiriere birou supercentral, 250 Euro anticipat. Telefon 252860; 0724.442.686. (5287)

Primesc în gazdă, vilă, 2 elevi, cu tot confortul, 30 Euro, fără alte cheltuieli. Telefon 287996. (5298)

Închiriez (ofer) apartament 1 cameră, mobilat, satelit, gaz. Telefon 347961; 380344. (5235)

Închiriez (ofer) casă 3 camere, central, 150 Eu. Telefon 0740.254.702. (5246)

Doresc să închiriere apartament 2-3 camere. Telefon 0726.289.694. (5273)

Dau în chirie garaj, în Micălaca. Telefon 0741.093.804. (5282)

PIERDERI

Pierdut legitimație călătorie gratuită, eliberată de CTP Arad, pe numele Duna Iacob. O declar nulă. (5237)

Pierdut avize însoțire a mărfii nr. 6168901-6168950 și nr. 6023301-6023350, aparținând AF Suciu. Le declar nule. (5231)

Pierdut RCA seria 2896541, valabilă 16.01.2005-15.07.2005, chitanța nr. 848312, eliberată de Asirom, pentru Dacia 1300, AR-04-JVO, pe numele Blidar Marius. O declar nulă. (5246)

✝ DECESE ✝

Cu adâncă durere anunțăm decesul celui care a fost iubit soț, tată, bunic și socru

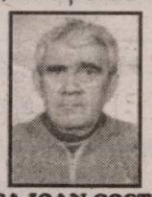

BÂȘCA IOAN-COSTICĂ,
în vârstă de 64 de ani. Înmormântarea va avea loc miercuri, 9 martie 2005, ora 13, de la domiciliul din localitatea NADĂȘ, nr. 493, județul ARAD. Dumnezeu să-l odihnească în pace! Familia îndoliată.

Cu adâncă durere anunț încetarea din viață a iubitului meu soț

MOȚ ȘTEFAN,
în vârstă de 77 ani. Înmormântarea va avea loc miercuri, 9 martie 2005, ora 13, de la domiciliul din str. Trenului 156. Soția CATIȚA, veșnic nemângâiată.

Cu mare durere anunțăm încetarea din viață a iubitului nostru tată, socru și bunic iubitor
IOVANOV MIRCEA MARIN,
la vârsta de 81 ani.
Înmormântarea va avea loc miercuri, 9 martie 2005, ora 14, de la Capela Cimitirului Pomenirea. Îi vor păstra o vie amintire și nu-l vor uita niciodată, fiii MIRCEA și MARIUS cu familiile lor.

Cu durere în suflet anunțăm încetarea din viață, la vârsta de 77 ani, a celui care a fost
MATEI EISELE,
născut în Zădăreni.
Odihnească-se în pace! Înmormântarea va avea loc în Germania. Familia îndoliată.

Cu adâncă durere anunțăm încetarea din viață a celui care a fost
LAȚCU PETRU,
soț, tată și bunic, în cel de-al 72-lea an al vieții. Înhumarea va avea loc azi, 8 martie 2005, cu începere de la ora 14, de la Capela „Nosferatum" din Cimitirul Eternitatea. Familia.

✝ CONDOLEANȚE ✝

Mulțumim din suflet tuturor rudelor, prietenilor, vecinilor, colegilor de serviciu, colegilor lui Răzvan și domnului diriginte, care au fost alături de noi și ne-au împărtășit marea durere, la despărțirea prea timpurie de iubitul nostru soț și tată,
MARIAN AVRAM.
Dumnezeu să te odihnească în pace, dragul nostru! Soția FELICIA și fiul RĂZVAN, îndurerați. (5250)

Sincere condoleanțe doamnei MOȚ CATIȚA la decesul soțului său iubit
MOȚ ȘTEFAN.
Familiile PÂRV și RUS. (5270)

Suntem alături de MOȚ CATIȚA în greaua încercare prilejuită de decesul soțului său
MOȚ ȘTEFAN.
Sincere condoleanțe! RAMONA și DACIAN. (5269)

Colectivul SPITALULUI TBC este alături de colega lor BUKVA ELISABETA în greaua încercare pricinuită de trecerea în neființă a tatălui și transmit sincere condoleanțe familiei. Dumnezeu să-l odihnească în pace! (5281)

Întregul colectiv al secției Pneumoftiziologie II este alături de asistenta șefă, domnișoara BUKVA ELISABETA în marea durere pricinuită de moartea tatălui. Dumnezeu să-l odihnească în pace! (5281)

Un ultim omagiu adus colegei noastre
CZECZI DITLINDE
care a fost o bună profesionistă, prietenă de nădejde, mamă deosebită și soție. Suntem alături de familia greu încercată de pierderea mult prea timpurie a celei mai dragi ființe. Nu te vom uita niciodată. Dumnezeu să o odihnească! Colegii de la SC EURO-SPED SRL. (5284)

Ne alăturăm durerii familiei CZECZI în greaua încercare prin trecerea fulgerătoare în neființă a celei care a fost
CZECZI DITLINDE,
colegă și prietenă. Nu te vom uita. Colegii de la SC ROYAL-SPED SRL. (5285)

Mulțumim tuturor acelora care, prin prezență, coroane și flori ne-au fost alături și l-au condus pe ultimul drum pe cel care a fost
SZANDA ANTAL VINCZE,
din DOROBANȚI.
Familia îndoliată. (5293)

Suntem alături de domnul AUREL MORARU în marea durere provocată de trecerea în neființă a soției dragi. Sincere condoleanțe și Dumnezeu s-o odihnească în pace! Familia MARIN din PÂNCOTA. (Ag. Pâncota, 51)

Colectivul S.C. SANEVIT 2003 S.A. ARAD transmite sincere condoleanțe familiei IANCULESCU la durerea pricinuită de decesul tatălui. (5299)

Mulțumiri și gratitudine celor care ne-au fost alături în durerea pricinuită de trecerea în neființă a mamei,
EUGENIA.
Familia MILITARIU. (5251)

Suntem alături de colegul nostru TELCEAN ERONIM în greaua încercare pricinuită de pierderea mamei dragi. Dumnezeu s-o odihnească în pace! Colectivul COLEGIULUI TEHNIC DE CONSTRUCȚII ȘI PROTECȚIA MEDIULUI ARAD. (UTA, 268)

Mulțumim celor care au fost alături de noi, la despărțirea de cel plecat prea repede de lângă noi,
MIRCEA VASILESCU.
DOINA și ALINA VASILESCU. (5276)

✝ COMEMORĂRI ✝

ASOCIAȚIA FOȘTILOR DEȚINUȚI POLITICI ARAD anunță oficierea parastasului anual pentru morții săi, miercuri, 9 martie 2005, ora 16, la Catedrala Ortodoxă Veche.

✝ Au trecut 27 de ani de când soțul, tatăl și bunicul nostru drag,
NICU SPÎNU,
fost profesor de matematică în comuna BELIU, a trecut în eternitate. O lacrimă și un gând frumos din partea celor care l-au cunoscut și respectat. Dumnezeu să-l odihnească în liniște și pace! Familiile: SPÎNU și JURCĂ. (5265)

Astăzi, 8 martie, se împlinesc 10 ani de când a plecat dintre noi cea care a fost

jurist
VOICHIȚA LĂCĂTIȘ.
Flori și lacrimi pentru visele tale neîmplinite. Timpul nu așterne uitarea ci adâncește durerea. Greu este pe acest pământ pentru părinții care suferă și plâng după sufletul iubit ce tânăr i-a părăsit. Nu te vom uita niciodată. Părinții. (4812)

Reamintim celor care au cunoscut-o și apreciat-o că azi, 8 martie, se împlinesc 2 ani de când iubita noastră mamă și soție

ROZALIA LUPĂU
trăiește doar în gândurile și inimile noastre. Îi aducem un pios omagiu și îi așternem, pe mormânt, florile recunoștinței noastre. Fiul și soțul. (5147)

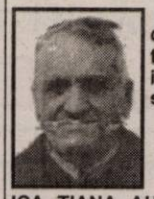

La 4 ani de la deces, ne amintim cu drag de iubitul nostru soț, tată, bunic
STAN IOAN,
din BOCHIA.
Soția IRINA, ICA, TIANA, AURICA cu familiile. Odihnește-te în pace! (5155)

Azi, 8 martie, se împlinesc trei ani de când dragul nostru soț, tată, socru și bunic

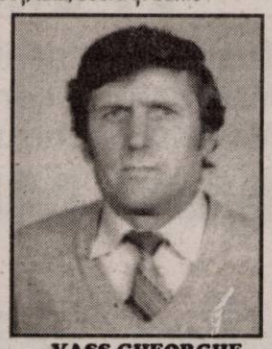

VASS GHEORGHE GYURI
a trecut în neființă. Dumnezeu să-l odihnească! Familia VASS. (5243)

Ai fost bucuria mea/ Ai fost totul pentru mine/ Cât de grea e despărțirea/ Și ce mult te-aș vrea înapoi. Astăzi, 8 martie, când ar trebui să-ți urez „La mulți ani", se împlinește o lună de când tu, iubita mea soție,

MIHUȚ MONICA,
decedată la vârsta de 28 ani,
m-ai părăsit pentru totdeauna, lăsându-mă trist și cu doi copilași. Te plâng și nu te voi uita niciodată, soțul FLORIN MIHUȚ. (5278)

La 6 săptămâni de la decesul dragei noastre mamă, soacră, bunică
LUPĂU MARIA
ne rugăm pentru odihna sufletului său. Parastasul sâmbătă, 12 martie 2005, la Biserica Ortodoxă Grădiște, ora 12. Fiica LILIANA, ginerele NICOLAE, nepotul SORIN. (5300)

Un gând frumos și un omagiu pios la trei ani de la trecerea în veșnicie a iubitului nostru soț și tată
profesor
NICOLAE ȘICLOVAN.
Dumnezeu să-l odihnească în pace! Familia. (5272)

La 8 ani de la moarte, un gând pios în amintirea celui ce a fost
profesor
OVIDIU BERINDEI.
Nu te vom uita niciodată! Părinții. (74, Lipova)

Acum șase ani s-a stins iubitul nostru

GHEORGHE ȚIȚIRIGA.
Rugăm pe cei care l-au cunoscut să-i păstreze o clipă de aducere aminte. Dumnezeu să-l odihnească! Mama AURELIA, soția DRAGHINA, fiul ADRIAN, nora ADRIANA, cuscrii GHIȚĂ și NUȚI BURCĂ. (5244)

Au trecut 6 săptămâni de când ne-a părăsit cel care a fost cel mai bun copil, frate și unchi,

LUPAN OTINEL.
Dragul nostru, te-ai dus din astă lume/ Rupând din sufletele noastre/ Lacrimi și suspine/ Tot ce ne-a mai rămas/ E chipul din fotografie/ Și amintirea veșnic vie! Nu te vom uita! Mama, tata, frații și nepoții. (UTA, 267)

Purtăm în suflet aceeași durere la 7 ani de la trista despărțire de bunul nostru soț, tată și bunic
ȘIPOȘ IOAN,
din UTVINIȘ.
Familia. (5196)

✝ SERVICII FUNERARE ✝

RO STYL COMPANY
Servicii Funerare
magazine deschise și noaptea
Arad, Str. M. Eminescu 22 (peste drum de Artex) tel. 214.422
Arad, Calea Victoriei 31 (lângă Strungul)
tel. 228.909; 0744.690.121
OFERĂ:
- Sicrie și accesorii funerare
- Transport funerar cu mașini speciale în țară și străinătate.

GRATUIT: Transportul sicriului la domiciliu în Arad.

REDUCERE 40% LA SICRIU clienților care fac spălat, îmbrăcat, formolizat și transport cu firma noastră.

PLATA ȘI DUPĂ ÎNCASAREA AJUTORULUI DE ÎNMORMÂNTARE

IN MEMORIAM "KUKI"
SERVICII FUNERARE COMPLETE
Str. M Eminescu Nr.4 în curte
Tel: 211.929 - 0723.343.964
MAGAZIN DESCHIS LA ORICE ORĂ
OFERĂ:
- SICRIE 10 modele de la 900.000 - 3.400.000
- SICRIE LUX 6 modele de la 3.600.000-22.500.000
Mânere. Șuruburi, prosoape, lumânări, colaci și colivă
- LENJERIE 10 modele de la 350.000 - 2.000.000

Apelând la serviciile noastre (spălat, îmbrăcat, formolizat și transport) BENEFICIAȚI DE 20% REDUCERE LA SICRIU

GRATUIT Transportul sicriului la domiciliu
Transport Intern și Internațional
Se poate plăti și după ridicarea ajutorului de înmormântare

FERESTRE și UȘI PVC cu GEAM TERMOPAN – PROFIL ACTUAL AUSTRIA
CALITATE AUSTRIACĂ !
LEMN STRATIFICAT CU GEAM TERMOPAN
FERONERIE AUSTRIA! Plata în RATE !
JALUZELE VERTICALE ȘI ORIZONTALE
S.C. PLASTOTHERM S.R.L. Arad
Str. L. Blaga, nr. 23. Tel./Fax. 0257.211.272; 0722.677.100

Magazinele BENDEA
VĂ OFERĂ
Instalații sanitare
Gresie Faianță
Toată gama de instalații sanitare,
Materiale de construcții, scule
Materiale pentru amenajări interioare
APARATE electrocasnice
CELE MAI MICI PREȚURI
(c.1043/2005)
Gresie și Faianță
SANIEX
Toate produsele se comercializează și cu plata în rate
ARAD, B-DUL REVOLUȚIEI nr. 26-38 Telefon 231.853
ARAD, STR. PĂDURII Telefon 228.966
ARAD, STR. L. REBREANU nr. 68 Telefon 250.905

DACIA
Vino și testează gratuit!
LOGAN
VERBIȚĂ SRL
Arad, Calea A. Vlaicu nr. 282
Tel.: 0257-275.690
Mob.: 0722.259.423
Dacă vrei să trăiești plăcerea de a conduce noua Dacia Logan sau să vezi cum te-ar putea ajuta în afaceri, vino la show-room-ul din Arad, Calea Aurel Vlaicu nr. 282 și încearc-o. Sigur o vei vrea acasă.
● Leasing - de la 62 EUR/lună*
● Credit persoane fizice - de la 46 EUR/lună**
* avans 50% / 36 luni
** avans 50% / 84 luni
(c.1057/2005)
Dacia Logan Alegerea care te avantajează

TERMOPLAST
FERESTRE UȘI * PVC
Viitorul obligă ...
Vânzări în rate
Tâmplărie PVC cu noua generatie a profilelor ALUPLAST Germania, cu 3 și 5 camere, feronerie germană
Spațiu de prezentare: Piața UTA , Bl. Z 22 parter !
Rulouri , jaluzele și plase de insecte .
Sisteme de garduri, porti și balustrade din aluminiu.
(c.1019/2005)
aluplast
TEL 0257 273550 sau 0788 460230; 0788 460231

Martisor
CORAURA
la produsele din promoție
tel : 270525
REDUCERI de 100 euro
(c.806/2004)
în perioada 1 - 8 martie
pentru doamne și domnișoare
în limita stocului existent

SC TITUS SRL
cu sediul în Arad, Calea Bodrogului, 2-10 (după Contor Zenner)
angajează MONTATOARE subansamble/
operatoare mașini bobinat
Se solicită îndemânare manuală/vedere bună.
Studii minime 10 clase.
Se asigură școlarizare la locul de muncă.
RELAȚII SUPLIMENTARE LA TEL. 0257-216.677.
(c.786/433)

ANTIPYR®
Arad, str. A. Cotrus, nr.13; tel. 285.685; 280.908
De 8 Martie dorim tuturor angajatelor și clientelor noastre
ANI MULȚI ȘI FERICIȚI !
Director, Ing. Pavel Balint
(c.848/2004)

Cu ocazia „ZILEI DE 8 MARTIE"
urează tuturor
doamnelor și domnișoarelor din județ
sănătate, prosperitate și
„La Mulți și fericiți Ani!"
PIASTRELLE IMPORTATOR DIRECT ITALIA - SPANIA
(c.1119/2005)

Un cadou surpriza iei
Vino si cumpără ce vrei
De minim "40" * lei grei
Din 1 Martie
Optima
Calea VICTORIEI 60 - 62
(vis a vis S.I.F. Banat-Crisana)
* 400.000 Lei
(COM.92/2005)

IMPACT media ANGAJEAZĂ
REFERENT MARKETING
Cerințe: - Abilități de comunicare și negociere;
- Responsabil, serios, dinamic;
- Carnet de conducere cat. B ;
- Cunoștințe operare PC.
Constituie avantaj:
- Experiență într-o funcție similară sau de vânzări;
- Studii superioare de jurnalism sau marketing.
Responsabilități: - Dezvoltarea portofoliului de clienți;
- Întreținere relații cu clienții;
- Promovarea serviciilor de publicitate.
(C.A.367/2004)
CV-urile cu poză se depun până la data de 11 Martie 2005 la sediul firmei din Arad, Calea 6 Vânători nr. 55 (în incinta Frigorifer) între orele 9-15
Informații la tel. 214 662, 214 663
www.impactarad.ro, e-mail impactarad@yahoo.com

GABOR PROFILE
ARAD - str. MĂLIN nr. 3
TEL/FAX 0257 349.848
MOBIL 0788 436.841/2
www.gabor-profile.go.ro
PORȚI
GARDURI
BALUSTRADE
din profile de aluminiu vopsite în câmp electrostatic
(c.435/2004)
S-A TERMINAT CU RUGINA!
Vânzare în RATE
calitate austriacă, design personalizat, culoarea visată

SANPAOLO IMI BANK
SANPAOLO
CREDITE PERSONALE
Perioada de creditare
până la 10 ANI
Destinația creditului
NU TREBUIE JUSTIFICATĂ
față de Bancă
Informații suplimentare
ARAD, B-dul Revoluției, Nr. 88
TELEFON: 280.503, 280.547

ADEVĂRUL

Cotidian independent Arad

ASTRA
ASTRA VAGOANE CĂLĂTORI
Singurul producător de confort din domeniu
Str. Petru Rareș 1-3
Tel: 233.651 Fax: 258.168
e-mail: astra.calatori@astrac.rdsar.ro

Anul XVII, nr. 4462 | 16 pagini | MIERCURI, 9 MARTIE 2005 | 6.000 lei/0,60 lei noi
adevarul@arad.ro; adv.pub@arad.ro | http://adevarul.arad.ro
Publicație auditată de BRAT | Tiraj mediu zilnic vândut: 27 845

La „vânătoare de vrăjitoare“

I. Iercan

După revoluție au existat voci, ce-i drept destul de timide, care propuneau un fel de lege a lustrației, cea mai cunoscută „voce” fiind Proclamația de la Timișoara. În principiu, se cerea ca foștii nomenclaturiști să ia o pauză de câțiva ani și să nu se mai amestece în viața politică. Ideea a mai fost susținută tot cu timiditate și de partide politice precum PNȚCD, PNL sau PAC.

Fără nici o șansă. Politica românească era condusă la acea vreme autoritar de Ion Iliescu, el însuși fost nomenclaturist, altfel spus cu musca pe căciula brumărie. Iliescu avea (are?!) de partea lui fosta Securitate (și actuala reformată?!) care a născocit tot felul de diversiuni împotriva ideilor novatoare și, profesioniști fiind, au câștigat toate bătăliile politice cu ajutorul diversiunilor de tot felul. Securiștii au fost cei care au lansat pe piață ideea cu *„vânătoarea de vrăjitoare”*, o idee condamnabilă în sine pentru că ea avea o istorie de tristă amintire în perioada evului mediu. Prin această ideea a „vânătorii de vrăjitoare“, foștii nomenclaturiști au pozat în victime, iar victimizarea, ca întotdeauna, atrage simpatia muritorilor de rând neavizați și ușor de manipulat. Drept urmare, „vrăjitoarele” nomenclaturii comuniste au defilat cu nonșalanță, cu aplomb, dar mai ales cu impertinență prin politica românească postdecembristă. Și nu au defilat cu mâinile în buzunar, ba dimpotrivă, au scotocit orice buzunar le cădea în cale și au pus mâna pe cele mai importante bogății ale țării. O țară - și am numit România - într-o degringoladă comandată, o țară în care hoția a sfidat orice lege, o țară în care chiar s-au votat legi pentru a se putea fura ... în virtutea legii, o țară în care hoții s-au bucurat de o libertate deplină.

În 1996, când a câștigat CDR alegerile, s-a crezut că a venit vremea ca marii devalizatori de bănci, marii delapidatori și marii escroci să dea seama de furturile comise. Din păcate, sub un președinte lipsit de snagă, cu ifose de mare conducător, dar cabotin și fricos, hoții n-au avut de ce se teme.

(Continuare în pagina 6)

Sânmartin

Satul în care casele primăriei au căzut din picioare

Foto: M. Szego

Fosta farmacie, aflată în litigiu

● Clădirile care se încăpățânează să reziste sunt adevărate ruine

La doar câțiva kilometri de Macea, o comună prosperă, cu oameni care se ocupă de legumicultură, se află satul Sânmartin, uitat parcă de lume și de autorități. Și în special de acestea din urmă, dacă avem în vedere halul în care arată clădirile ce aparțin de Primăria Macea.

Clădiri în ruină

Din spusele localnicilor, ruinele ar fi vreo opt. Pe lângă casele care nu au mai rezistat timpului și au „căzut din picioare” sau au fost dărâmate pentru că prezentau pericol public! Despre materialele rezultate, în urma dezafectărilor, localnicii spun că nu știu mare lucru. Susțin însă că ar fi fost transportate la Macea, iar de aici încolo, nu au mai aflat ce s-a făcut cu ele. **„Clădirea în care a fost, cândva, farmacie, a început să se dărâme, fosta casă de nunți arată ca vai de lume, iar căminul cultural, atât pe dinăuntru cât și pe dinafară, este dezastru”**, spune Alexandru Tiron.

Anca Hălmăgean

(Continuare în pagina 7)

RESTAURANTUL
CORLEONE
ORGANIZEAZĂ
NUNȚI
BOTEZURI
BANCHETE
MESE FESTIVE
(c. 1145/2005)
Informații la telefoanele
0788.340.772 210.944

În comparație cu primele două luni din 2004

Bugetul Aradului, mai bogat cu 347 miliarde

● Creșterea este de 18 la sută, peste media pe țară Pag. 8

Soluția e schimbarea, alegerea democratică a unui nou președinte...

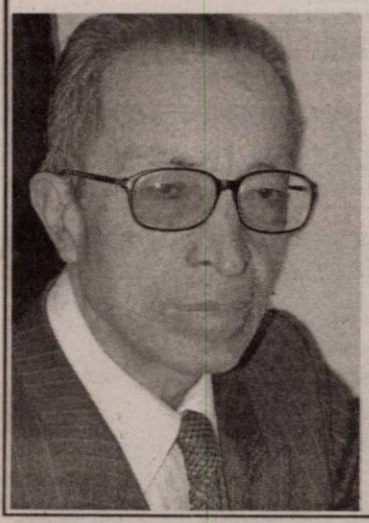

Interviu cu domnul Ștefan Popa, membru fondator al PNL Arad, fost deputat PNL într-un mandat de un an (2000), membru al Consiliului de Onoare și Arbitraj al PNL Arad

- Sunteți membru fondator al filialei PNL Arad, ales încă în primul ei comitet de conducere, o cunoașteți în evoluția și componenta ei umană. Care este în prezent situația reală în PNL Arad? Câte grupări există?

- În filială există un nucleu de putere construit în jurul președintelui Titu Gheorghiof și restul membrilor de partid.

În ceea ce privește organizația municipală din care fac parte ca simplu membru, aceasta, din păcate, s-a redus numeric (mă refer la membrii rămași activi), în schimb a crescut calitativ, îndeosebi în urma fuziunilor, precum și a înscrierii de noi membri.

Daniel Albu

(Continuare în pagina 6)

Instantanee **Asul din mânecă** Pag. 5

La Șeitin, scandalul dintre primar și doctorițe continuă

Acuze reciproce, amenințări și injurii

***Despre scandalul dintre primarul localității Șeitin, Remus Păcurar și doctorițele din comună s-a mai scris în numerele ziarului nostru pe parcursul celor cinci ani, de când durează. Și acesta nu s-a terminat, lucrurile luând o turnură din ce în ce mai urâtă. Dar, despre ce este vorba aflați din* pagina a 4-a.**

ABONEAZĂ-TE la
ADEVĂRUL
PENTRU CA TU SĂ FII BINE INFORMAT!
Abonamente se pot face atât la factorii poștali, cât și la oficiile poștale din fiecare localitate.
Prețul abonamentului este de 90.000 lei

OFERIM SPRE ÎNCHIRIERE
- SPAȚII COMERCIALE AMENAJATE - 15 euro/mp
- SPAȚII PRODUCȚIE + BIROURI - 3 euro/mp
Tel. 338.244
0721.269.703

Meditația zilei

A simți, a suferi, a iubi, a se devota va fi întotdeauna deviza femeilor.

(Honore de Balzac)

Calendar

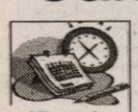

Miercuri, 9 martie

Astăzi, Soarele răsare la ora 06 și 40 minute și apune la ora 18 și 14 minute. Au trecut 67 de zile din acest an. Au mai rămas 298 zile până în 2006.

Praznicul zilei: Biserica ortodoxă: Sfinții 40 Mucenici din Sevastia; Sf. Mc. Urpasian; **Biserica greco-catolică:** Sf. 40 de Martiri din lacul Sevastiei; Sf. Cuv Francisca Romana; **Biserica romano-catolică:** Sfinții 40 de Mucenici din Sevastia.

A venit barza!

La Arad: Ghergar Luca Ștefan, Cristea Alexandra Roxana, Peri Emanuela, Silitră Ionuț Florin.

Comenzi taxi

- ALFA PLUS 949; 349.349
- TAXI ALFA 945; 22.88.88; 25.25.26; 0723-200.301; 0745-50.60.70
- TAXI ARAD 244.244; 274.444; 0722-755.440
- STAR 212.222; 0722-361.011; 0745-645.645
- FAVORIT 280.000; 281.111; 0740-083.333; 0724-409.992
- EUROPA 275.555; 0723-677.555; 0744-828.163
- VALI DIESEL 280.705; 280.100
- MIRCO MILI 230.530; 230.730; 0740-152.828; 0723-062.366
- DELMAR 229.220
- TAXI VERBIȚĂ 0726.336.969; 0741.200.300; 944

„Adevărul" vă ascultă

La telefonul dimineții, 280904 între orele 9.00 - 12.00

Gheața dă, din nou, bătăi de cap

Anton Ahalani, din Arad ne-a contactat telefonic la redacția ziarului pentru a ne ruga să atragem, pentru a nu știu câta oară, atenția edililor, șefi ai urbei, cu privire la faptul că pe strada Spitalului trotuarul și șoseaua au devenit practic un adevărat patinoar. **„Nu se poate circula nici pe jos, nici cu mașina, iar persoanele care totuși se încumetă să treacă prin acea zonă riscă să ajungă la spital cu capul spart sau cu diferite fracturi. Despre cei cu mașina ce să mai vorbim; se pot tampona în orice moment. Ce se întâmplă este un adevărat circ".** Pe lângă faptul că strada este acoperită cu un strat gros de gheață, se găsesc unii care nu au ceva mai bun de făcut decât să mai și fure capacele de la gurile de canal. **„Sub privirea mea era să se acroșeze două mașini, cauză fiind gheața și lipsa unui capac de la o gură de canal"**, a spus el.

Redactor de serviciu, Florin Ghilință

La telefonul după-amiezii, 280003, între orele 15,00-18,00

*** Raiul câinilor vagabonzi**

Chiar dacă a fost alocat peste un miliard de lei pentru prinderea câinilor vagabonzi, deocamdată angajații Gospodăriei Comunale nu își fac simțită prezența în municipiu. Cu privire la acest aspect ne sesizează **G. Zamfirache,** care locuiește în Cartierul Aurel Vlaicu, la blocul 21: **„Aici este raiul câinilor vagabonzi. Nu dormim toată noaptea pentru că, peste 20 de patrupezi s-au aciuit în zonă și fac o gălăgie îngrozitoare. Pe de altă parte, ne este și frică să ieșim pe stradă din cauza lor. Am ajuns să arunc după ei cu cartofi, dar degeaba..."**

* Cu privire la propunerea de înghețare a pensiilor mari, exprimată prin intermediul ziarului nostru de senatorul Dan Ungureanu, **Ioan Ioja** din Arad întreabă: **„Oare ce înțelege domnul senator prin pensii mari? De ce nu a cerut înghețarea salariilor deputaților și senatorilor, că sunt de zece ori mai mari decât pensiile noastre?"**

Redactor de serviciu, Anca Hălmăgean

Rețeta zilei

Rulou de porc cu cabanos și cașcaval

Ai nevoie de: 1 kg mușchi de porc, 1/2 kg cârnați cabanos, 3-4 felii cașcaval, 1 ardei gras roșu, 1 căpățână de usturoi, 3 linguri muștar, ulei, sare, 150 g șuncă.

Cum procedezi: Tai carnea felii, le bați ca pentru șnițele, le ungi cu muștar și le lași la frigider pentru o oră. Între timp tai felii cașcavalul și ardeiul gras, tai felii șunca și cureți usturoiul. Așezi apoi pe fiecare bucată de carne o felie de șuncă, o fâșie de cașcaval, una de ardei, un cățel de usturoi, înfășori și legi ruloul cu ață curată. După ce ai format toate rulourile, le așezi într-o tavă cu puțin ulei și apă și le dai la cuptor pentru 45 de minute. Când sunt gata, înfășori rulourile în folie de aluminiu ca să rămână carnea fragedă și le lași să se răcească așa, înfășate. Le scoți apoi ața și le tai felii.

Concert

Filarmonica de Stat Arad prezintă joi, 10 martie 2005, ora 19, în sala Palatului Cultural, concert simfonic. Dirijor: **Cristian George Neagu.** Soliști: **Adriana Dogariu, Sorin Dogariu.**

În program: Georg Friedrich Haendel - Concerto grosso op. 6 nr. 1; Johann Sebastian Bach - Concertul pentru două piane în do minor BWV 1060; Josef Haydn - Simfonia nr. 100 în sol major Militara.

Foto: Șt. Matyaș

Meteo

Vremea va fi rece, cu cer temporar noros. Local va ninge slab. Vântul va sufla în general moderat din sector nordic.
Temp. max.: - 1 la 2°C.
Temp. min.: - 10 la -7°C.

CUR$UL VALUTAR

VALORI ÎNREGISTRATE IERI, 8 MARTIE — Astăzi

Denumirea valutei	BNR	BCR		BRD		ȘAN PAOLO IMI BANK		Banca Românească		Banca Romexterra		Alpha Bank		Casa Schimb Luxor	
		C	V	C	V	C	V	C	V	C	V	C	V	C	V
Euro	35897 (3,5897)	35300 (3,5300)	36300 (3,6300)	35250 (3,5250)	36450 (3,6450)	35400 (3,5400)	36320 (3,6320)	35450 (3,5450)	36270 (3,6270)	35400 (3,5400)	36600 (3,6600)	35350 (3,5350)	36400 (3,6400)	35550 (3,5550)	35900 (3,5900)
Dolar S.U.A.	27096 (2,7096)	26700 (2,6700)	27700 (2,7700)	26580 (2,6580)	27660 (2,7660)	26600 (2,6600)	27700 (2,7700)	26774 (2,6774)	27487 (2,7487)	26665 (2,6665)	27730 (2,7730)	26650 (2,6650)	27650 (2,7650)	26700 (2,6700)	27400 (2,7400)
Forint	149 (0,0149)	130 (0,0130)	160 (0,0160)	140 (0,0140)	154 (0,0154)	140 (0, 0140)	155 (0,0155)	-	-	144 (0,0144)	153 (0,0153)	-	-	146 (0,0146)	151 (0,0151)

ADEVĂRUL
Cotidian independent Arad

Editor: S.C. ADEVĂRUL Arad S.R.L.
COD FISCAL R 1681938 ● COD SICOMEX 19.604 ● CERTIFICAT J 02/1886 / 31 X 1991 ● COD SIRUES 020956601 ● ISSN 1220 - 7489

Consiliul de administrație: președinte - **MIRCEA DORGOȘAN,** telefon 281802, 280625; **vicepreședinte - MIRCEA CONTRAȘ,** telefon 280854; **membri: LIZICA MIHUȚ,** telefon 280070, **ȘTEFAN TABUIA,** telefon 280854, **MIRCEA ȚIȘCĂ,** telefon 280904.

Colegiul de redacție: ȘTEFAN TABUIA (redactor-șef), telefon **280854; MARCEL CANCIU** (șef secție foto), telefon **281701; ALEXANDRU CHEBELEU** (șef secție sport), telefon **281701; GABRIELA GROZA** (secretar general de redacție), telefon **280854; VASILE FILIP** (șef secție cultură-învățământ-tineret), telefon **280003; IOAN IERCAN** (șef secție politică), telefon **280943; TRISTAN MIHUȚA** (șef secție probleme sociale - investigații), telefon **281855; DORU SAVA** (șef secție economic), telefon **281738; NICOLAE OPREAN** (șef secție actualități), telefon **280003; MIRCEA ȚIȘCĂ** (șef secție publicitate), telefon **280904; MIRCEA CONTRAȘ** (vicepreședinte al consiliului de administrație), telefon **280854; MIRCEA DORGOȘAN** (președinte al Consiliului de administrație), telefon **281802, 280625.**

Redacția și administrația: 310130 Arad, Bd. Revoluției nr. 81. Telefoane: SECRETARIAT - 281802, fax 280655, 280625; ADMINISTRAȚIE - CONTABILITATE - 281797; MICA PUBLICITATE - 210775; MAREA PUBLICITATE - 280904; CLUBUL PRESEI - 280989.

Tiparul executat la S.C. MEDIAGRAF S.A. ARAD, str. Feleacului F.N., telefon 250902, fax 250920

Adresa Internet http://adevarul.arad.ro

Cinematografe

DACIA: Hoț de diamante (SUA): orele 11; 13; 15; 17; 19; 21.

Horoscop

Miercuri, 9 martie 2005

Berbec (21.03-20.04). Aveți planuri multe, însă nu reușiți să vă canalizați asupra unui lucru. Veți reuși acest lucru alături de prieteni.

Taur (21.04-20.05). Dacă aveți planuri în legătură cu schimbarea locului de muncă, este o zi fastă acestui demers.

Gemeni (21.05-20.06). Fiți optimist dacă cineva vă dă unele speranțe legate de o afacere sau un nou serviciu.

Rac (21.06.-22.07). Mici speculații se pot transforma în afaceri care vă vor asigura stabilitatea financiară în viitor.

Leu (23.07-22.08). Nu sunteți prea bine dispus, însă nu vă puteți plânge. Nu toate lucrurile ies cum vă doriți.

Fecioara (23.08-22.09). Aveți o mică problemă de sănătate, dar nu disperați. Este trecătoare.

Balanța (23.09-22.10). Nu vă agitați pentru orice fleac. Încercați să vă păstrați cumpătul.

Scorpion (23.10-21.11). Nu uitați că în viață există momente când trebuie să mai lăsați de la dvs.

Săgetător (22.11-21.12). Intuiția vă spune că trebuie să alungați temerile. La serviciu, acționați fără ezitări.

Capricorn (22.12-19.01). Vă străduiți să ieșiți din starea financiară critică în care vă aflați și îi cereți ajutorul unui prieten.

Vărsător (20.01-20.02). Nu mai pierdeți timpul și treceți la acțiune dacă aveți un plan bine stabilit. Apelați mai mult la autocontrol.

Pești (21.02-20.03). Mici bucurii vă fac ziua de astăzi pitorească și plină de farmec.

Utilitare

PIEȚE, TÂRGURI

Azi este zi de piață la Pâncota, Beliu, Buteni, Șiclău, Macea, Vânători, Pecica, Siria și zi de târg la Beliu și Buteni.

Mâine, joi este zi de târg săptămânal la Curtici, Sebiș, Cermei, Săvârșin, Secusigiu, Zerind.

PRIMĂRIA MUNICIPIULUI

Program de relații cu publicul (camera 5) luni-vineri între orele 8-20. Tel. 284.744, tel. centrală 281.850.

FARMACII DE SERVICIU

■ Farmacia **REMEDIUM** Arad, B-dul Revoluției nr. 52-54. Program luni-vineri: 7,30-20,00; sâmbătă 8,00-14,00. Telefon 233.195. Eliberează medicamente compensate și gratuite. ■ Farmacia **„OMNIAFARM"**, Calea Aurel Vlaicu, Bl. Z28, cu program zilnic de la orele 8,00-22,00. Telefon 271.724. Eliberează rețete gratuite și compensate. ■ Farmacia **MELISSA** - medicamente alopate și homeopate. Onorăm și rețete gratuite și compensate. Tel. 219.588, Micălaca, str. Abrud nr. 80, bl. 219. Orar: luni-vineri 8-20, sâmbăta 9-16. ■ **Spitalul Clinic Județean Arad** are un nou număr de telefon: 0357407200

URGENȚE STOMATOLOGICE

■ Urgențe stomatologice în sistem privat. B-dul Revoluției nr. 62, zilnic 8-12; 14-20, sâmbătă 9-12. Telefon: 256665. ■ Cabinetul de pe str. Crișan (în spate la Gionelli) are program non-stop. Telefon: 253794.

UROLOGIE

■ Cabinet urologie (în clădirea Policlinicii Municipale). Program zilnic, inclusiv sâmbăta, între orele 9-12, telefon 213036.

OFTALMOLOGIE

■ Cabinet Dr. Țurlea Magdalena, medic primar oftalmolog, oferă consultații oftalmologice, prescriere și prelucrare computerizată de ochelari, lentile de contact, ochelari de soare etc. Str. Miron Costin, bl. 9 (lângă „Casa Albă"), tel. 253.523.

DISPENSAR VETERINAR

■ Dispensarul veterinar din Aradul Nou efectuează zilnic, orele 8-16 (sâmbăta 8-12 și duminica) examen trichineloscopic, vaccinări antirabice și sterilizări câini-pisici, însămânțări artificiale. Telefon 287.298. ■ Dispensarul veterinar din Curtici: examen trichineloscopic, vaccinări, tratamente, consultații, la toate speciile de animale. Telefon 464.145.

ÎNTRERUPERI DE CURENT

Miercuri, 9 martie: h 8-15: str. Gh. Lazăr nr. 12; **9-14:** str. Foișor Bl. B6, B7, B16.

• **În județ: h 8-14:** Iosășel - parțial; 9-15: Nădlac - parțial, Pecica - parțial, Livada - parțial, Sânleani - parțial.

Joi, 10 martie: h 8-15: str. Gh. Lazăr colț Decebal - AVIVA; **9-14:** Aleea Predeal Bl. 13, 14, Pct. Termic.

• **În județ: h 8-14:** Iosășel; **9-15:** Nădlac - parțial, Pecica - parțial, Vladimirescu - parțial.

CITIRE APOMETRE

Miercuri, 9 martie: Steagului, Pescăruș, Radu de la Afumați, Achile, Trompetei, Hector, Marte, Constanța, Junilor, Păuliș, Șiriei, Poetului, Ștefan Tenețchi, Laurian, Emilian, Nădejde, Progresului, Sportului, Leu, București, Libertății, Rotarilor, Tiberiu, Venetia, Calea Victoriei, A. Șaguna cu sot, A. Karoly (Spitalului), A Șaguna fără sot.

Joi, 10 martie: Pescăruș, Achile, 13 Martiri, Cezar, Infanteriei, Santinelei, Troiei, Lalelelor, Bujor, Petru Rareș, Comunarzilor, Poetului, Colțunaș, Alexandru cel Bun, Zânelor, Alunului, Ulpiu, Țichindeal, Năsăud, Teuz, Buziaș, Solomon, Orfeu, Măgurei, Caisului, C. Brâncuși, Maramureș, Tebei, A. Vuia, Deltei, R. Sava, A. Șaguna cu sot, A. Șaguna fără sot, B. Bartok, Clopoțeilor, Minervei, R. Gârleanu, crișan, Gh. Birta, I. Marșieu (Bușteni), Șt. A. Doinaș (Antonescu), B. Bela (Afinelor).

ADMINISTRAȚIA FINANȚELOR PUBLICE

Administrația Finanțelor Publice a municipiului Arad: Asistență contribuabili - telefon 280.633, 280.733, int. 198 (persoane fizice) și 118 (persoane juridice) int. 166 (relații publice) între orele 9,00-17,00. Informații suplimentare la www.finantearad.ro

TELEFOANE DE URGENȚĂ

APEL UNIC DE URGENȚĂ: 112
POMPIERI 981; 251.212
AMBULANȚĂ ARAD - 961 sau 251.313
POLIȚIE: 955
Numărul de centrală telefonică al I. J. P. (Inspectoratul Județean de Poliție) Arad: 207.100
S. C. DISTRIGAZ-NORD S. A. TÂRGU MUREȘ Sucursala de Distribuție a Gazelor Naturale Arad, Dispeceratul permanent tel: 218.928; 256.928
VERIFICARE METROLOGICĂ ȘI REPARAȚII CONTOARE APĂ: 255.274; 0723-343.976
DERANJAMENTE CURENT ELECTRIC 235.991
INFORMAȚII CFR 231.777
S. C. SALUBRITATE S. A. ARAD
Dispecerat între orele 7,00 - 19,00, tel.: 280.873
PROTECȚIA CONSUMATORULUI
B-dul Revoluției, nr. 50. Telefon: 257049
DIRECȚIA DE SĂNĂTATE PUBLICĂ - serviciul de permanență: 254.438
GARDA FINANCIARĂ
B-dul Revoluției nr. 79, telefon: 280971
INSPECTORATUL TERITORIAL DE MUNCĂ ARAD
Str. Episcopiei nr. 11-13, tel.: 211762, 211862, 257251
AGENȚIA JUDEȚEANĂ PENTRU OCUPAREA FORȚEI DE MUNCĂ
Str. Călugăreni nr. 1A, tel.: 211.791, 281.998
POLIȚIA DE FRONTIERĂ: tel.: 959
CORPUL GARDIENILOR PUBLICI: tel.: 280.557

În cadrul acțiunii „Salvați Codul Muncii"

Liderul „Sanitas" Arad - la Euromiting, la Bruxelles

● Luni, sindicaliștii vor protesta în fața Prefecturii

Delia Bonca, liderul Sindicatului „Sanitas" Arad și membru în Consiliul Național „Sanitas", va participa, sâmbătă, 19 martie, la un **Euromiting** ce se va desfășura la Bruxelles. Este o acțiune la care participă reprezentanți ai sindicatelor din toate țările europene, care militează pentru locuri de muncă mai multe și mai bune. România va fi reprezentată de cele cinci confederații sindicale naționale, care vor participa cu un număr impresionant de membri de sindicat, ce vor susține acțiunea **„Salvați Codul Muncii".** Foarte probabil, încă doi lideri de sindicat arădeni vor protesta, la Bruxelles, alături de Delia Bonca.

Până la momentul Euromitingului, sindicaliștii noștri vor organiza mitinguri județene. În Arad, acțiunea va avea loc luni, 14 martie, începând cu ora 14,30, în fața Prefecturii. **„Considerăm că acest miting va avea un puternic impact asupra salariaților, că vor fi cât mai mulți prezenți. Pentru că nu ni se pare normal ca salariații să poată fi concediați după bunul plac al angajatorilor, nu ni se pare normal ca angajatorul să stabilească norma de lucru peste puterile noastre, nu ni se pare normal să se stabilească salariul fără a putea fi negociat, nu ni se pare normal ca angajatorii să nu mai fie responsabili pentru accidentele de muncă, nu ni se pare normal ca liderii de sindicat să poată fi dați oricând afară, nu ni se pare normal ca munca noastră să fie exploatată pentru creșterea profiturilor lor"** - punctează liderul „Sanitas" Arad.

Diana Duțu

Carantină în Spitalul Județean

Impusă în luna noiembrie a anului trecut, carantina continuă și în prezent în Secțiile Pediatrie I, respectiv II ale Spitalului Clinic Județean Arad. Măsura a fost luată în contextul unei epidemii de rujeolă apărută la finele anului 2004 în zona rurală a județului.

Chiar dacă numărul cazurilor cu astfel de afecțiuni a scăzut, conducerea unității spitalicești nu a retras această măsură pe fondul riscului la care încă sunt expuși micii pacienți internați aici. **„Așa cum am preconizat de la apariția primului focar de infecție, carantina se impune pentru toată luna martie și poate chiar pentru începutul lunii aprilie. La ora actuală situația este însă sub control, existând doar șase - șapte cazuri izolate de rujeolă. Nici în ceea ce privește alte afecțiuni, precum hepatita, scarlatina, meningita sau oreionul nu putem spune că avem probleme majore"**, declară dr. Dana Oprea, directorul Spitalului Clinic Județean Arad.

M. Popescu

Cronică măruntă

● Polițiștii de frontieră de la Turnu au depistat un cetățean român, **Cătălin Ionuț B.**, de 22 de ani, din Iași, care intenționa să ajungă în Spațiul Schengen cu un pașaport împrumutat de la o altă persoană. Tânărul a procedat astfel pentru că fusese returnat din Italia în noiembrie 2002 și avea restricționat dreptul de a mai ieși din țară. Prin urmare, pentru că vroia cu orice preț să treacă dincolo pentru a-și găsi un loc de muncă la negru a luat pașaportul unui prieten, fără știrea acestuia. Bărbatul s-a ales cu dosar penal pentru fals privind identitatea și tentativă de trecere ilegală a frontierei de stat.

● Pe șoseaua Arad-Nădlac, lucrătorii din cadrul Inspectoratului Județean al Poliției de Frontieră Arad au identificat doi bărbați aflați într-un Mercedes, care s-au legitimat cu documente falsificate prin înlocuirea fotografiei. Cei doi, **Viorel A.**, de 38 de ani și **Viorel P.**, de 26 de ani, din județul Dolj, fuseseră returnați în noiembrie 2004 din Italia, pentru ședere ilegală. Conform propriilor declarații, ei doreau să se întoarcă în Italia pentru a munci la negru, astfel că au plătit unui necunoscut câte 500 de euro pentru pașapoartele falsificate. Doljenii s-au ales cu dosar penal pentru fals privind identitatea și complicitate la fals material în înscrisuri oficiale.

● În urma activităților desfășurate de către lucrătorii Poliției orașului Lipova, Minei Lingurar, de 21 de ani, din Secusigiu, i s-a întocmit dosar penal, pentru comiterea infracțiunii de prostituție. Tânăra a fost depistată, în data de 5 martie a.c., în parcarea restaurantului „Mara", din Lipova, întreținând raporturi sexuale cu diverși „clienți", contra unor sume de bani.

● **Doru Chiș**, de 50 de ani, din Ineu și **Ioan Rutin**, de 55 de ani, din Arad, au rămas fără permise de conducere, fiindcă au urcat la volan după ce au consumat băuturi alcoolice. Legea „spune" că vor reintra în posesia carnetelor peste trei luni.

● Pe Drumul Național 7, în afara localității Pecica, aflându-se la volanul unui autotractor Mercedes, bucureșteanul **Mihai Atanasiu** a surprins și accidentat mortal un bărbat cu identitate necunoscută. Victima, care părea cam ametită de aburii alcoolului, circula ... pe mijlocul carosabilului!

În Piața Mihai Viteazul

Scandal cât casa din cauza unui tei înalt cât blocul!

Umbra de la etajul IV

Un tei care a crescut deja până la etajul patru al unui bloc din zona Pieței Mihai Viteazul perturbă atmosfera civilizată dintre locatarii respectivului bloc și nu numai. **P. D.** proprietar al unui apartament în acel bloc a solicitat tăierea teiului cu pricina, acesta nepermițând pătrunderea luminii naturale în camera fetelor, ambele operate de strabism.

În pofida solicitării depuse în luna august a anului trecut și cu permisiunea vecinilor din bloc, Primăria nu a făcut până acum nimic în acest sens, cu excepția unor adrese. Penultima notificare a fost transmisă de către primărie în data de 28 ianuarie a.c. prin care se anunță că „arborele va fi toaletat de către operatorul specializat în cursul lunii februarie 2005". După aproximativ două săptămâni, mai precis în data de 10 februarie a.c., Primăria a solicitat prezentarea (pentru a doua oară) a tabelului cu semnăturile locatarilor pro și contra efectuării toaletării, nemaiținându-se așadar cont de decizia luată cu câteva zile înainte.

D-l Răzvan Popa, director executiv în cadrul Direcției Tehnice, Serviciul Edilitar afirmă că referitor la tăierea acelui copac s-au depus mai multe reclamații din partea unui alt locatar din zonă. Pe acest fond, Primăria încearcă să răspundă sesizărilor reclamantului, perioadă în care nu poate pune în aplicare decizia cu privire la „receparea" teiului. **„E greu să găsești calea de mijloc între două familii care nu comunică. Ambii au dreptate. Pentru a rezolva problema pătrunderii luminii în apartamentul familiei D., vom aranja pomul, adică îl vom toaleta până cel târziu în 1 mai a.c.".**

Madiana Popescu
Foto: Margareta Szegö

Agenții de circulație, în alertă

Cele zece accidente de circulație deosebit de grave, înregistrate în ultimele două weekenduri, a determinat conducerea Serviciului Poliției Rutiere Arad să ia primele măsuri ce au ca scop prevenirea tragediilor din trafic. Pe cele mai circulate șosele ale județului, polițiștii lucrează în două și trei schimburi, „filtrele" lor urmărind în principal avertizarea șoferilor aflați în tranzit care de cele mai multe ori apasă peste măsură pedala de accelerație, efectuând depășiri hazardate, ori sunt foarte obosiți după distanțele parcurse. De asemenea, controalele agenților de circulație mai vizează transportatorii de diferite mărfuri și substanțe, dar și pietonii, căruțașii și bicicliștii, care, în ultima perioadă au fost eroi negativi ai evenimentelor rutiere.

Patrulele care vor încerca să aducă un plus de siguranță pe șoselele arădene vor fi prezente zi și noapte pe următoarele rute: Nădlac - Pecica, Pecica - Arad, Arad - Lipova, Lipova - Bârzava, Bârzava - Zam (pe DN 7), Arad - Șimand, Șimand - Zerind (DN 79), Arad - Vinga (DN 69). Între aceste echipaje sunt amplasate și aparate de supraveghere electronică și control al vitezei (RADAR).

Subcomisarul Adrian Lile, purtătorul de cuvânt al Serviciului Poliției Rutiere Arad, spune însă că eforturile agenților de circulație sunt aproape inutile în cazul unor accidente de tipul celui de la Vărădia, când, prin blocarea șoselei de remorca unui autotren, traficul nu a putut fi degajat în timp util datorită lipsei utilajelor specifice. De aceea, ar fi mult mai simplu ca șoferii să dea dovadă de responsabilitate în trafic, evitând pe cât posibil și cea mai mică abatere de la legile circulației.

Călin Mnerie

Casa Județeană de Pensii Arad

Organizează concurs pentru ocuparea postului pe perioadă determinată până la data de 31.12.2005, de expert I A, în cadrul compartimentului accidente de muncă și boli profesionale.

Condițiile specifice pentru participarea la concurs sunt:
- studii superioare tehnice de lungă durată cu diploma de licență
- vechimea în specialitatea cerută de specificul funcției - 9 ani
- cunoștințe operare calculator
- carnet de conducere cat. B

Concursul se va organiza în data de 21 martie 2005, orele 10,00, la sediul Casei Județene de Pensii Arad, str. Gh. Lazăr nr. 20.

Informații suplimentare la tel. 0257/281.345, int. 102.
Dosarele se pot depune până la data de 17.03.2005, orele 14,00.

(com./03.2005)

Inspectorii O.J.P.C. s-au „plimbat" cu mijloacele de transport în comun!

Societățile comerciale de transport urban și interurban au fost controlate de inspectorii Oficiului Județean pentru Protecția Consumatorilor (O.J.P.C.) Arad. Verificările au fost efectuate împreună cu reprezentanți ai Autorității Rutiere Române și Poliției Rutiere. S-a urmărit respectarea prevederilor legale în ceea ce privește protecția consumatorilor referitoare la condițiile igienico-sanitare din autogări, legalitatea funcționării societăților, existența dotărilor necesare unui transport sigur, siguranța transportului și legalitatea funcționării autogărilor.

În urma controalelor au fost găsite mai multe deficiențe. Nici unul dintre mijloacele de transport verificate nu era dotat cu dispozitive pentru urcarea cărucioarelor pentru persoanele cu handicap. S-a mai constatat că autogările care aparțin de S.C. Compania de Transport Public și S.C. Transdara nu au amenajate camere de primire și păstrare ale bagajelor de mână. Mai mult, inspectorii au constatat că în mijloacele de transport nu se asigură starea de curățenie și confort termic, în conformitate cu normele de igienă în vigoare.

„Pentru deficiențele constatate au fost stabilite măsuri de remediere a celor constatate", ne-a declarat **Gheorghe Iancu** - inspectorul șef al O.J.P.C. Arad. În cazul în care nu-și vor remedia problemele, societățile controlate vor fi sancționate.

Nadia Bodran

În atenția conducătorilor auto

Doriți să călătoriți mai ieftin?

RO SERVICE INTERNAȚIONAL

vă oferă instalații de gaz import Italia pentru autoturisme:
- Garanție 18 luni și postgaranție
- Omologate R.A.R., ISCIR, conform normelor europene Euro 3
- Prețuri avantajoase

Oferă piese și accesorii de calitate, la prețuri accesibile, prin magazinul situat pe Calea Radnei
Informații la telefon 0257/265.880 sau la sediul firmei, str. Dosoftei nr. 2 Arad, (la piciorul podului din Micălaca).

La Șeitin, Scandalul dintre primar și doctorițe continuă

Acuze reciproce, amenințări și injurii

Pe parcursul ultimilor cinci ani, primarul Remus Păcurar și doctorițele Georgeta Mihuț și Veronica Petroi au avut mai multe neînțelegeri. Ultima dintre ele, cea la care facem referire astăzi, vizează o hotărâre a Consiliului Local Șeitin, din data de 7 ianuarie 2005, prin care aleșii locali au decis atribuirea unei încăperi din dispensarul comunal, societății care asigură furnizarea gazului în comună. Și de aici, părerile părților implicate diferă semnificativ. Astfel, primarul Păcurar susține că încăperea cu intrare separată, pe lângă că nu intră în schița clădirii care face obiectul contractului de comodat încheiat cu cele două doctorițe, era folosită de cele două cadre medicale pe post de magazie și nicidecum ca punct sterilizator cum susțin ele. De cealaltă parte, dr. Georgeta Mihuț afirmă: **„În primul rând, hotărârea emisă de CL Șeitin este nelegală și a fost atacată de prefectură în contencios. Apoi, domnul primar se înșeală. Pentru că, atât pe autorizația sanitară cât și în contractul de comodat încăperea în cauză este trecută ca punct de sterilizare. Dacă el îmi ia sterilizarea, mie mi se anulează autorizația de funcționare".**

Și acesta a fost numai începutul problemelor. Pentru că, vineri, 4 martie, la ședința Ordinară a Consiliului Local Șeitn au fost invitate cele două doctorițe cărora primarul intenționa să le atragă atenția în legătură cu modul în care văd să-și îndeplinească obligațiile prevăzute în contractul de comodat. **„Conform contractului, doctorițele au obligația să presteze servicii medicale permanente, cu excepția sâmbetelor și duminicilor. Iar ele nu au făcut acest lucru decât de la începutul acestei luni. În această situație, noi puteam să reziliem contractul fără acordul lor. Nu am vrut, însă, să lăsăm oamenii fără medic"** afirmă Remus Păcurar.

La întâlnire, doctorițele au venit însoțite de avocatul Mihuț, soțul d-nei Georgeta Mihuț. Acesta a prezentat o delegație în care se precizează că le reprezintă pe cele două cadre medicale. Din acest moment, cele două versiuni. Pentru că, în timp ce primarul susține că președintele de ședință a supus la vot ca aceasta (ședința) să fie secretă, dr. Mihuț susține contrariul.

Foto: Șt. Matyas

Dispensarul din Șeitin - cauza discordiei

În plus, mai adaugă: **„Nu s-a supus nimic la vot. Și chiar dacă ar fi fost secretă, soțul meu tot ar fi avut dreptul să stea deoarece mă reprezenta legal".** Cum avocatul Mihuț a refuzat să plece, primarul a părăsit sala, urmat, în scurt timp de cea mai mare parte a consilierilor, iar ședința a fost suspendată, urmând ca d-l Păcurar să anunțe Prefectura cu privire la cele întâmplate.

Interesant este, însă, punctul de vedere al dr. Georgeta Mihuț, care, cu privire la cele întâmplate afirmă: **„Am făcut cerere de cumpărare a dispensarului, mi-a respins-o pe motiv că aparține domeniului public. Am făcut cerere de concesiune, de două luni și nu am primit răspuns. Atunci i-am dat în judecată, solicitând cumpărarea spațiului. Lucrez de 20 de ani aici și, la anul, dacă îmi expiră contractul de comodat rămân fără cabinet medical. În ceea ce-l privește pe d-l primar, nu mai putem purta un dialog civilizat. Când mă vede mă înjură și mă amenință. În plus, oamenii primăriei mi-au forțat ușa de la spațiul în cauză, au schimbat încuietoarea și mi-au scos toate aparatele de sterilizare afară, fără acceptul meu și fără să fiu înștiințată".**

Anca Hălmăgean

Finalizare de studii masterale la Facultatea de Științe Umanist - Creștine din cadrul UVVG

Un număr de 24 absolvenți ai studiilor postuniversitare de masterat **„Limbi moderne aplicate în afaceri"**, și-au susținut examenul de dizertație, vineri 25 februarie, candidații provenind de la **Universitatea Babeș-Bolyai din Cluj-Napoca, Universitatea de Vest din Timișoara, Universitatea de Nord din Baia Mare și Universitatea de Vest „Vasile Goldiș" Arad. O comisie formată din prof. univ. dr. Alexandru Roz (președinte), prof. univ. dr. Dumitru Ciocoi Pop, conf. univ. dr. Corneliu Maior, lect. univ. dr. Marinela Cojocariu (membri), lect. univ. drd. Narcisa Popa (secretar),** au analizat și ascultat prezentările făcute de candidați. Disciplinele pe care absolvenții le-au parcurs, conform planului de învățământ, (limba engleză în afaceri, traducere simultană și consecutivă, civilizație anglofonă, legislație comunitară în afaceri, marketing și management în afaceri ...), le asigură o bună pregătire atât în domeniul limbii engleze specializate, cât și o bună înțelegere a mediului de afaceri românesc și european. Calificativele obținute de absolvenți au fost deosebite, 14 dintre ei au obținut nota 10 (zece), iar următorii nota 9 (nouă). A fost un adevărat regal de profesionalism reflectat în calitatea lucrărilor prezentate, cât și în corectitudinea exprimărilor în limba engleză.

Alte masterate vor debuta începând cu semestrul al doilea al acestui an universitar; este vorba de: **Istoria Transilvaniei în context central-european, Etnologie europeană, Istorie și civilizație ebraică, Jurnalism sportiv.**

S. Milancovici

Întâlnire la vârf între democrații arădeni și miniștrii PD

Biroul Pemanent Județean al PD Arad a discutat, în cadrul ședinței de luni, programul activităților organizației județene pentru perioada imediat următoare. Conform celor declarate de Ciprian Luca, secretar executiv al PD Arad, peste câteva zile va începe procesul de desfășurare a alegerilor în organizațiile din județ, care se vor încheia cu Conferința Județeană programată a se desfășura în vara acestui an.

Un alt punct al ședinței a fost întâlnirea din 18 martie pe care liderii democrați arădeni o vor avea cu miniștrii PD. Întâlnirea va avea loc la București, iar președintele Gheorghe Seculici împreună cu primarii Gheorghe Falcă, Iustin Cionca, Viorel Enache și Vasile Ciceac, vor prezenta miniștrilor Partidului Democrat problemele cu care se confruntă cetățenii județului Arad.

Mirela Sfâșie, secretar relații mass-media din cadrul PD Arad, ne-a declarat că întâlnirile de acest gen vor fi periodice, scopul fiind o mai bună colaborare între centru și administrația publică locală și pentru ca executivul să fie la curent cu problemele oamenilor prin intermediul primarilor.

Daniel Albu

MIERCURI, 9 MARTIE 2005

TVR 1

7,00 Jurnalul TVR
7,45 Agenția 2 fără un sfert
9,20 Cinci minute de cultură
9,30 Teleshopping
10,00 Avanpremieră
10,10 Orice e posibil - s.
11,00 Portul miracolelor - s., rel.
11,55 Euro-dispecer
12,00 O vedetă... populară - rel.
13,30 Desene animate
14,00 Jurnalul TVR
15,00 Oameni ca noi
15,30 ... sed lex!
16,00 Convietuiri
16,55 Armonii în natură - doc.
17,30 Portul miracolelor - s.
18,50 Sport pro - s.
19,00 Jurnalul TVR * Sport * Meteo
20,00 Scrisoarea răzbunării - thriller, SUA, 1995
21,50 Avanpremieră
22,00 Vorbe despre fapte
23,00 Jurnalul TVR
23,30 Doctor ucigaș - dramă, SUA, 1991
1,10 Cinci minute de cultură
1,20 Felicity - s.
2,10 Jurnalul TVR - rel.
3,10 Taverna - rel.

TVR 2

7,00 Insula piraților - s., rel.
7,30 Desene animate
8,00 Teleshopping
8,30 CeZar și Tipar
9,00 Sărută-mă, prostule! - s.
10,00 Tonomatul DP 2
11,30 Cinci minute de cultură
11,45 Pasiuni - s.
12,45 Te vezi din Banat
13,30 Teleshopping
14,00 Desene animate
14,30 Insula piraților - s.
15,00 Împreună în Europa
16,00 Zona de conflict
16,30 Cinci minute de cultură
16,45 Jurnalul TVR
17,00 Panoramic sud-vest
17,30 Viața la țară
18,30 Știri regionale
19,00 Soția lui Lorenzo - s.
20,00 Dragul de Raymond - s.
20,30 Palatele lumii - doc.
21,00 Omul între soft și moft
21,30 Jurnalul TVR
22,00 Jurnalul Euronews pentru România
22,15 Tiger Warsaw - dramă, SUA, 1988
0,00 Colecționarul de suflete - s.
0,50 Dragul de Raymond - s., rel
1,20 Octombrie 22 - dramă, SUA, 1998

PRO TV

7,00 Știrile Pro TV - Ziarul dimineții tale * Ce se întâmplă doctore? * Horoscop
9,10 Omul care aduce cartea
9,15 Tânăr și neliniștit - s., rel.
10,15 Doctorul de suflete - s.
11,00 ProVest - rel.
12,00 Zâmbete într-o pastilă
12,30 Icstrim tivi - rel.
13,30 Zâmbete într-o pastilă
14,00 Crima din Beverly Hills - dramă, SUA, '94, p. a II-a
16,00 Tânăr și neliniștit - s. (AP)
17,00 Știrile Pro TV * Sport * Vremea
17,45 Teo. Emisiune de divertisment
19,00 Știrile Pro TV * Sport * Vremea
19,45 Cei trei ninja - aventuri, SUA, 1992
21,45 Meci din Liga Campionilor: Juventus Torino - Real Madrid
23,45 Știrile Pro TV
0,15 Rezumatul meciurilor din Liga Campionilor UEFA
1,30 Știrile Pro TV
1,45 Infern în Chicago - f. rel.
3,30 De râsul lumii - rel.
4,00 Doctorul de suflete - s., rel.

TV ACASĂ

7,00 Extravaganta Anastasia - s., rel.
8,15 Te voi învăța să iubești - s.,rel.
9,15 Rubi - s., rel.
10,00 Numai iubirea - s.,rel.
11,15 Șapte femei - s.
12,30 Îngerul nopții - s.
13,15 Răzbunarea - s.
14,15 Pisica sălbatică - s.
15,30 Iubirea mea, păcatul - s.
17,30 Povești adevărate
17,55 Vremea de Acasă
18,00 Rețeta de Acasă
18,10 Gitanas - s. (AP)
19,15 Te voi învăța să iubești - s. (AP)
20,15 Rubi - s.
22,00 De 3 x femeie
0,00 · Extravaganta Anastasia - s.
1,00 Răzbunarea - s., rel.
2,00 Povești adevărate - rel.
2,30 De 3 x femeie - rel.
4,30 Muzica de Acasă
4,45 Rețeta de Acasă- rel.

HBO

8,00 Joey - s.
8,25 Mândrie și prejudecată - comedie, 2003
10,15 Clubul de bowling - f. Australia, 2002
11,50 Moș Crăciun caută Crăciuniță - comedie, 2002
13,35 Staruri la Hollywood. Johnny Deep
14,00 Călărețul singuratic - dramă, 2003 (AP)
15,30 Formidabilii „Country Bears" - comedie, 2002
17,00 Povești de război - dramă, 2003 (AP)
18,30 Micul detectiv - comedie, Franța, 2003
20,00 Dumnezeu pentru o zi - comedie, 2003 (AP)
21,45 Huff - s.
23,40 Martorul - dramă, 2003 (16)
1,20 De-a lungul timpului - aventuri, 1995

PRIMA TV

7,30 Esenzze - rel.
7,55 Sport cu Florentina
8,30 Sunset Beach - s., rel.
9,30 Dragoste și putere - s., rel.
10,00 Kensky Show - rel.
10,55 Clip art
11,00 Monica - rel.
12,00 Casa noastră - rel.
12,55 Bani la greu
13,50 Teleshopping
14,25 Sunset Beach - s.
15,25 Dragoste și putere - s.
15,50 Camera de râs
16,30 Trăsniți în NATO - s.
16,50 Kensky Show
18,00 Focus
19,00 Monica (AP)
20,00 Cronica cârcotașilor
22,00 Trăsniți în NATO - s.
22,30 Focus plus
23,15 Serginio - rel.
0,15 Vindecări miraculoase - rel.
1,00 Hot Night Party
1,30 Focus plus - rel.
2,30 Bani la greu
3,30 Clubul de noapte

ANTENA 1-TV ARAD

6,30 Știri Arad, sport, meteo - rel.
7,00 Observator
8,00 Canalul de știri
10,00 În gura presei
11,00 Știri Arad, sport, meteo - rel.
10,20 Emis. în lb. germană
12,00 În campanie cu George - f. SUA, 2002
13,00 Observator
13,45 Din dragoste - rel.
16,00 Observator
16,25 Știri TVA
16,45 Vivere - A trăi cu pasiune - s.
17,45 9595 - Te învață ce să faci
18,55 Meteo
19,00 Observator
19,56 Publicitate
20,15 Ciao Darwin - divertisment
22,30 Marius Tucă Show
23,30 Știri TVA
0,30 În gura presei
1,00 Concurs interactiv
2,00 Ciao Darwin - rel.
3,45 Marius Tucă Show
4,45 Vivere - s., rel.

RCS

9,00 Știri RCS 2 - rel.
9,45 Știri rețea - rel.
10,30 Atitudini - rel.
12,00 Știrile RCS 1 - rel.
12,45 Playabout - s.
13,00 Aventuriei - doc.
13,30 Universitatea „Aurel Vlaicu" - rel.
14,30 Kelly - s.
15,00 Știrile RCS 2 - rel.
15,45 Playabout - s.
16,00 Emisiune în lb. sârbă/germană
16,30 Atitudini - rel.
18,00 Știrile RCS 1
18,45 Părinți și copii - informativ
19,00 Neon Rider - s.
19,45 Playabout - s.
20,00 O oră cu D. Dascălu - informativ
21,00 Muzică populară
22,30 Știri rețea - informativ
23,00 O oră cu D. Dascălu - rel.
0,00 Știrile RCS 1 - rel.
0,45 Închiderea programului

B1 TV

7,00 Viața dimineața; 10,00 Euromaxx - rel.; 11,00 Euroblitz - Cinema - rel.; 11,30 Caleidoscop japonez; 11,50 Calendar ecumenic; 12,00 Știri; 12,30 Teleshopping; 13,00 Fan X; 13,50 Jet set; 14,30 Paranormal - doc.; 15,00 Teleshopping; 15,30 Euromaxx - doc.; 16,00 Euroblitz -doc.; 16,30 European Journal-doc.; **17,00 Titanic Vals** - f. rel.; 19,00 Știrile naționale; **20,00 Drumul spre Paradis** - dramă, SUA, 1997; 22,00 Nașul; 23,45 Ediția de noapte; **0,45 Drumul spre Paradis** - f. rel.; 2,30 Nașul - rel.

TV SPORT

9,00 Știri sportive - din oră în oră; 9,10 Fotbal Anglia: Crystal Palace - Manchester United - rel.; 11,20 Super Spania! - rezumat Primera Division; 12,05 Box profesionist. Hollywood și Temecula - rel.; 14,10 Fotbal Anglia: Norwich City - Chelsea - rel.; 16,30 Fotbal din Primera Division - rel.; 18,30 Știrile TV Sport; 18,45 Handbal din Liga Campionilor; 20,30 Știrile TV Sport; 21,00 Stele pe gheață - patinaj; 22,00 Campionatul american de GT - rezumat; 23,00 Local Kombat - Fără milă; 23,30 Știrile TV Sport; 0,00 Handbal - rel.

Redacția Adevărul nu își asumă răspunderea pentru modificările ulterioare intervenite în programele TV

NATIONAL TV

7,00 Programul de știri N24; **10,00 Rebeca** - s.,rel.; 11,00 Teleshopping; 12,00 Agenția de turism; 12,30 Teleshopping; 13,30 Documentar; 14,30 Miezul problemei - rel.; **16,30 Rebeca** - s.; 17,30 Divertisment; 18,30 24 de ore - Știri; 19,20 Sport la Național TV; 19,45 Țara lu' Papură Vouă; 20,00 Academia de poliție; 21,00 Miezul problemei; **22,00 Războiul lui Boomer** - comedie, SUA, 1995; 0,00 Naționalul la miezul nopții; **0,30 Cronici paranormale** - s.; **1,30 Războiul lui Boomer** - f. rel.; 3,30 Divertisment; 4,30 24 de ore

REALITATEA

7,00 Realitatea de la 07; 8,45 Ziarul Realității; 10,00 Realitatea de la 10; 10,45 Ziarul Realității; 11,15 100% - rel.; 12,00 Realitatea de la 12; 12,45 Ziarul Realității; 13,15 Audiența în direct; 14,00 Realitatea de la 14; 15,15 Realitatea medicală; 16,00 Realitatea de la 16; 17,15 Arena media; 18,00 Realitatea de la 18; 19,00 Realitatea zilei; 20,15 România și dictaturile ei; 21,00 Realitatea de la 21; 21,45 Fillere; 22,00 Realitatea de la 22; 22,15 Zece și un sfert; 23,00 Realitatea de la 23; 23,15 Vorba lu' Dinescu; 0,00 Realitatea de la 00

PRO CINEMA

7,00 Rondul de dimineață; **10,15 X-Men: Evoluție** - s., rel.; 10,55 Apropo de ... mediabiz; **11,00 Podul Waterloo** - f. rel.; 12,55 Apropo de... vedete; **13,00 X-Men: Evoluție** - s., 13,45 Teleshopping; **14,00 Cei mai frumoși ani** - s., rel.; 14,55 Apropo de... muzică; 15,00 Redescoperirea lumii - rel.; 15,55 Apropo de... cinema; **16,15 Telefonul de la miezul nopții** - f. rel.; **17,00 Cei mai frumoși ani** - s.; **18,00 Bătălia de la Midway** - dramă, SUA, 1976; **20,00 Terapie intensivă** - s.; **22,00 Anul dragonului** - acț., SUA, '85 (16); **0,30 Magnatul grec** - dramă, SUA, 1978 (12)

De 8 martie

Ca în fiecare an, la Grădinița P.P. 9 din strada Condurașilor, ieri, de ziua mamei, copiii din toate grupele împreună cu educatoarele și inimoasa directoare Dorina Surcel, au pregătit un mic spectacol adecvat evenimentului.

* * *

Activități cultural-artistice de „Ziua Femeii" au mai avut loc - din câte am fost informați - și la Liceul Pedagogic „Dimitrie Țichindeal", Școala Generală nr. 5 Arad, Grup Școlar Industrial Sebiș, Școala Generală nr. 1 Arad, Grup Industrial „A. Marienescu" Lipova, Grădinița P.P. 2 Arad și, cu siguranță, în multe alte instituții de învățământ.

Foto: M. Szegö

Bucuria „bunicuțelor"

După ce cu o zi înainte, „bunicuțele" din Centrul de zi pentru vârstnici de pe strada L. Rebreanu au sărbătorit **„8 Martie"** alături de „colegele" lor din celelalte centre, ieri a venit rândul să aniverseze **„Ziua Femeii"** în mijlocul copiilor. S-a întâmplat chiar la ele „acasă", adică în Centrul de zi pentru vârstnici din Confecții. „Bunicuțele" au fost vizitate de copiii din grupa pregătitoare A a grădiniței PP 19, însoțiți de educatoarele Adela Stana, Tania Colar și directoarea Florica Tiba. Copiii le-au dăruit „bunicuțelor" felicitări cusute chiar de ei, le-au cântat și le-au recitat poezii. **„Ne-am gândit că, din moment ce vin la centru, poate că «bunicuțele» acestea nu au acasă nepoți. Și-atunci ne-am zis să le aducem noi niște «nepoți», să le facem o surpriză și să le bucurăm, preț de câteva clipe, sufletele"** - spune educatoarea **Adela Stana.** Gingășia copiilor le-a emoționat până la lacrimi.

D. D.

„Dăruind vei dobândi"

Suntem obișnuiți ca la toate sărbătorile, de la sfintele Paști și Crăciun și până la aniversările de peste an, să primim ilustrate și scrisori de felicitare. Rareori ne gândim, însă, că bucuria noastră a fost în mare parte mijlocită de lucrătoarele de la poștă care, în zilele și la orele când lumea îndeobște se odihnește, sortează, selectează, ștampilează și expediază scrisorile ce ne aduc nouă măcar un zâmbet pe buze.

La aceste femei - multe dintre ele mămici - s-au gândit cu câte un cântec, o poezie și o felicitare, copiii de la grădinița PP15 care, îndrumați de către Directoarea **Marinela Alecu** și educatoarele **Lenuța Fărcuț și Iuliana Tudor,** au fost prezenți ieri la Oficiul poștal de distribuire centralizat, de lângă gară.

Sara N. Dan

„Rugăciunea florilor", la Penitenciarul Arad

În dorința de a marca cum se cuvine Ziua Internațională a Femeii, deținuții din cercul de teatru „Blitz" au adresat, ieri dimineață, un mesaj artistic tuturor femeilor încarcerate la Penitenciarul cu regim de maximă siguranță din Arad. În cadrul aceluiași program, intitulat sugestiv „Rugăciunea florilor", deținutele au primit mărțișoare și felicitări realizate în cadrul atelierului de confecționat obiecte artizanale, dar și „Suplimentul de 8 Martie" al revistei deținuților „Tranzit Magazin 24". De asemenea, se va asigura pentru întreg colectivul de deținute meniul îmbunătățit specific zilelor festive, iar în cursul lunii martie toate femeile private de libertate vor beneficia de o vizită suplimentară din partea familiei și de un pachet cu alimente în limita a cinci kilograme.

C. M.

Foto Ș.A. Matyas

Polițiștii au oferit flori șoferițelor

Continuând acțiunile specifice lunii mărțișorului, agenții de circulație s-au înarmat din nou cu gânduri pașnice, de prețuire și respect față de participantele la trafic. Oprite pe dreapta, pe diferite străzi ale municipiului, șoferițele au primit din mâna polițiștilor garoafe și o sinceră felicitare de Ziua Femeii, însoțite de rugămintea de a da dovadă de aceeași disciplină în trafic. **„Și vă dorim din tot sufletul să fiți ferite de orice eveniment rutier"** - își încheia mesajul agentul principal Lorena Hopșitar, care la rândul ei nu a scăpat de urările de **„La Mulți Ani!"** adresate din mers de unii șoferi, sau pietoni, printre care și cinci cetățeni italieni foarte galanți. Aceștia nu s-au lăsat până nu s-au fotografiat alături de polițista arădeană.

C. Mnerie

Întinerire, dar cum?

Accente

Anul care a trecut a fost unul al lansării unei noi generații în politică. O generație tânără, ruptă în bună măsură de anii puterii comuniste. Întinerirea clasei politice este un lucru bun. Cei care vin din urmă sunt dezinhibați, sunt, se presupune, mai curați, mai dinamici și sunt mai compatibili cu noua mentalitate pe care o presupune societatea capitalistă. Este suficient să ne uităm la ceea ce se întâmplă în PSD, ca să înțelegem că între un Ion Iliescu și Mircea Geoană, Mihai Tănăsescu, Ioan Rus, Titus Corlățeanu este nu doar o diferență de ani, ci și una de percepție a vieții. De o altă mentalitate.

Întinerirea, chiar masivă, este un lucru bun. Odată acceptat acest enunț, aș pune în discuție un aspect pe care l-am sesizat și care nu este neapărat unul de noutate. Am în vedere calitatea particulară, individuală a tinerilor pe care îi promovează partidele. Bunăoară, luăm și promovăm pe cine vine la noi în curte sau căutăm tineri cu un anumit profil moral, social, profesional, educațional? Ei bine, se pare că partidele n-au un sector de cadre și nici măcar un ins, doi care să caute oameni de valoare pentru schimbul de mâine. Și cred că nici n-ar putea exista o sarcină de partid mai plăcută, mai nobilă decât să cauți și să descoperi tineri cu perspectivă. Neavând inși specializați și lipsind chiar preocuparea ca atare, de a alege și de a forma oameni de calitate pentru politică, avem în schimb o clasă de politicieni nu de prea bună calitate. Este o clasă alcătuită la nimereală, din cine s-a întâmplat să stea pe la uși când s-au întocmit listele.

Ideal ar fi ca înspre politică să vină inși realizați profesional, oameni care au probat valoare într-un loc de muncă ori într-o afacere. Din păcate, adesea accesul este deschis celor fără rezultate notabile. Se aciuiesc pe lângă partid, se dovedesc buni de gură și abili în a umbla cu periuța, „sar" în ochii celor vârstnici, iar când vine vorba de promovarea tineretului, cine să fie promovat? Cei care sunt prin preajmă, că alții nu-s. Urmăresc de ceva vreme vreo doi, trei tineri, de aci, din Arad. Nu s-au remarcat în nici un domeniu, chit că au o părere foarte bună despre ei înșiși. Nu s-au remarcat, n-au prins cheag niciunde așa că urmăresc cu disperare să se realizeze prin politică. Umblă leșinați după funcții, bat din gură ca să convingă, sar în față tot cu vorba, devin nervoși și dau cu pumnul în masă când nu prind loc eligibil pe liste ori când nu li se atribuie un post de director, fie și de director-raș, la o instituție descentralizată. În mod cert, nu de asemenea inși are nevoie societatea ca să îngroașe clasa politică. De aceea și spuneam că în loc să promoveze dintre cei care se lipesc de scaunele de la sediul partidului ca guma de mestecat, preferabil este ca tinerii să fie aleși pe sprânceană și să fie pregătiți pentru o carieră politică serioasă, nu pentru a se pricopsi aici, în politică, fiindcă n-au fost capabili de altceva. În orice meserie se întâmplă așa, doar în politică nu. Or, și politica are nevoie de profesioniști, de oameni capabili și serioși, nu?

Tristan Mihuța

Instantanee — Asul din mânecă

De ce insistă Traian Băsescu...

Că pentru Traian Băsescu anticipatele au devenit o obsesie nu mai este o noutate pentru nimeni, mulți întrebându-se însă de ce și pentru ce nu vorbește despre asta, în primul rând, primul ministru, cel care ar fi cel mai îndreptățit s-o facă. În fond, el este cel care conduce Guvernul și care simte sau resimte marile greutăți (dacă există) în funcționarea guvernului. Or, deocamdată, nici Călin Popescu-Tăriceanu și nici celelalte partide aflate la guvernare nu s-au plâns de așa ceva. Și atunci?

Atunci, varianta cu amenințarea lui Băsescu cu anticipatele nu este decât **un fel de arătare a pisicii lui Tăriceanu** căreia i se adaugă un calcul rece, pornind și de la ultimul sondaj de opinie, respectiv o anumită pierdere de credibilitate a Alianței în doar două luni de zile (deși un alt sondaj spune exact contrariul!), calcul care țintește însă împușcarea a doi iepuri. Primul: **organizarea de alegeri anticipate acum cât Alianța are încă posibilitatea de a câștiga majoritatea în Parlament**. Și al doilea: declanșarea unor anticipate neapărat în acest an, ceea ce înseamnă că **cele viitoare, de peste 4 ani, vor fi exact în anul 2009**!. Adică, taman când se încheie și mandatul de președinte al lui Traian Băsescu, suprapunerea celor două alegeri - cu o nouă candidatură a lui Traian Băsescu - fiind, evident, în favoarea PD-ului și a Alianței. Bine gândit, nu?

Prea mulți clienți politici

Un cititor care **„curajos"** își dă doar... inițialele - T.M. - mă acuză că „nu înțeleg necesitatea politică a schimbării directorilor de acum cu oamenii Alianței". Aceasta este o „gândire comunistă" (gândirea mea, n.a.) și nu una progresist- - capitalistă. Cum vreți dvs. să schimbăm lumea și implicit România cu oameni vechi și depășiți? Sincer să fiu, nu m-am așteptat ca dvs., presa să gândiți așa!".

Nu vreau să intru în polemică cu dl. T.M., la urma urmelor fiecare cu părerea lui, dar mi se pare rizibilă chestia schimbatului României - și chiar a lumii! - doar dacă schimbăm unii directori din Arad! Adică, ce legătură există sau **cât contează în „schimbatul lumii" directorul de la Inspectoratul pentru calitatea semințelor, sau cel de la Inspectoratul pentru persoanele cu handicap ori de la Registrul Auto Român?!**

Să fim serioși! Nu contează nimic și acest lucru îl știe toată lumea doar că ne dăm după cireș, de rușine să nu recunoaștem că ne interesează funcția. Sau funcțiile care însă, din păcate, sunt prea puține, față de câți „clienți" are Alianța. Și atunci, este bun orice, inclusiv funcția de șef al formației de pompieri cum s-a petrecut în urmă cu câțiva ani. Evident, tot în numele „schimbării României și a... lumii!"

„Părintele" Codului Muncii se dă mare!

Discuțiile pe marginea propunerilor de modificare a Codului Muncii s-au aprins în ultimele zile datorită intervenției **fostului ministru al Muncii, Marian Sârbu** care, hodoronc-tronc a amenințat cu o moțiune de cenzură din partea PSD-ului dacă cineva s-ar atinge de Codul Muncii. De fapt, de el - cel de astăzi - care se autoconsideră „părintele Codului Muncii. Cam acesta este mesajul, cei care își aduc aminte de Marian Sârbu - probabil, cel mai slab ministrul al guvernului Năstase - neputând să uite cum se umfla el în pene la vremea respectivă cu „realizarea" sa. Respectiv cu noul Cod al Muncii care dincolo de unele prevederi bune conține și foarte multe stupidități, asupra cărora nu insistăm acum, demne de Cartea recordurilor!

Deși dacă este să ne luăm după unele propuneri de modificare a Codului Muncii se pare că și actualul ministrul al Muncii îi cam calcă pe urme, totuși, alte propuneri sunt de luat în seamă, așa că „supărarea" d-lui Marian Sârbu - evident, una electorală, de ochii lumii - **cade precum musca în lapte.** Sperăm ca mai marii PSD-ului debusolați încă de înfrângerea din toamnă să mai păstreze un gram de înțelepciune și să nu dea curs trăznăilor „fostului" Marian Sârbu.

Stolo - viitorul portdrapel al Alianței?

La o recentă emisiune televizată întrebat fiind ce mai face și ce se mai întâmplă cu **Theodor Stolojan**, președintelui Traian Băsescu i-a scăpat porumbelul, acesta afirmând că Stolo este bine, mersi și că el va fi „viitorul portdrapel al Alianței". Mai mult chiar, zâmbind mânzește, Traian Băsescu a lăsat să se-nțeleagă că Theodor Stolojan „este și va fi și un foarte bun prim-ministru?!". Nu știm dacă actualul prim-ministru a urmărit emisiunea, dar dacă nu, în mod cert el a fost informat în legătură cu divagațiile președintelui Traian Băsescu. De fapt, ele reprezintă asul din mânecă al lui Traian Băsescu, un fel de amenințări voalate menite să-l țină în șah pe șeful liberal și a-l face mai conciliant în privința anticipatelor cu care Călin Popescu-Tăriceanu nu prea este de acord. Rămâne de văzut care va fi reacția lui, dar cunoscându-l cât este de temător și de moale ne îndoim că își va depăși condiția.

Mircea Dorgoșan

Soluția e schimbarea, alegerea democratică a unui nou președinte...

Interviu cu domnul Ștefan Popa, membru fondator al PNL Arad, fost deputat PNL într-un mandat de un an (2000), membru al Consiliului de Onoare și Arbitraj al PNL Arad

(Urmare din pagina 1)

- Există, totuși, dispute, relații interne tensionate, ele au răbufnit și în mass media. Ce stă la originea lor?

- Managementul politic neperformant, ineficient, de conducere a organizației, evidențiat și de presă și sancționat de electorat la alegerile locale, când PNL a înregistrat un scor electoral inferior PD, astfel încât într-un județ tradițional de dreapta PNL, în loc să ridice performanța electorală a Alianței D.A., a coborât-o. Promovările s-au făcut nu pe criteriul valoric, ci pe cel al relației personale cu domnul președinte Gheorghiof. Victoria în alegerile generale și prezidențiale, de care s-a prevalat filiala, a fost meritul lui Stolojan și Băsescu, al cărui procent, inclusiv în turul I, a fost mult peste cel al listei parlamentarilor.

- Dar pentru alcătuirea listelor electorale și respectiv nominalizările în funcții de partid și administrative, la nivel local și central, nu s-au urmat proceduri democratice de selecție?

- Uneori, formal, da. Dar prin combinațiile de culise sau chiar sfidând deciziile adoptate, domnul Titu Gheorghiof, acolo unde a dorit-o, și-a impus oamenii preferați, iar contestațiile au rămas fără rezultat.

Desigur, este dreptul domnului Gheorghiof de a opta personal pentru anumiți oameni, dar nu este dreptul domnului Gheorghiof de a numi discreționar exclusiv pe favoriții dumnealui, împiedicând ascensiunea oamenilor de merit, nedreptățindu-i. Practic s-a ajuns la situația că e greu să obții o nominalizare fără a fi intrat în grațiile domnului Gheorghiof. Acestea au adus frustrări și nemulțumiri în rândurile partidului.

- Presupun că aspectele pe care le învederați au fost discutate și în cadrul partidului.

- Nefăcând parte din conducere, personal nu am asistat la asemenea discuții.

În ce ne privește, noi, membrii de rând, neavând un cadru de exprimare și decizional, nu putem exercita nici o influență, căci, în ultimii 8 ani, nerespectându-se prevederile statutare, n-au avut loc decât o singură Adunare Generală la organizația municipală și o singură Conferință Județeană (fără punctul „Discuții" la ordinea de zi) pentru alegerea organelor de conducere.

- Dar dacă oamenii impuși de domnul Gheorghiof sunt mai buni decât cei rezultați din procedurile democratice, ce are de pierdut partidul?

- Întrebarea dumneavoastră vizează partea esențială a politicii, căci calitatea oamenilor este problema cardinală a oricărui partid și a oricărei guvernări. Lipsa unei competiții interne, oneste, sau nerespectarea rezultatelor ei, nu înseamnă numai încălcarea unui principiu liberal, dar fără competiție nu există selecție, nu rezultă cadre valoroase, eficiente. Numai un climat democratic naște personalități și idei creatoare, lipsa democrației naște doar lingușitori și conformiști, marionete în mâinile celui căruia își datorează postul. Tradițional, PNL antebelic era adus mereu la guvernare pentru calitatea cadrelor sale.

- O paranteză: la instalarea noului prefect s-a subliniat cu mândrie revenirea după peste 60 de ani, la tradiția unui prefect liberal.

- Noblețea politică, însă, obligă. Electoratul ne-a votat în credința că vom da țării pe adevărații oameni politici. Compărația se va face nu cu prefecții precedenți, ci raportat la imaginea și în orizontul de așteptare față de un prefect liberal.

Permiteți-mi, însă, să conchid în problema calității cadrelor. În opinia mea, a ocupa o funcție politică în care apoi nu faci nimic pentru interesul general, nu înseamnă că ești „om politic".

- În publicația „Dilema Veche" la rubrica permanentă „Cine sunt eu?" răspunsul privind pe domnul Gheorghiof era: „micul Napoleon", reliefându-i spiritul autoritar și capacitatea ocupării de multiple funcții.

- Comparația e ridicolă. E... comică, dar psihologic explicabilă: orice om mic se visează un urias! Un sâmbure de adevăr, însă, conține, căci domnul Gheorghiof a devenit, treptat, un „mic dictator". Să nu vă imaginați drept unul care dă cu pumnul în masă. Domnul Gheorghiof este un om abil, el știe că nimic nu consolidează mai mult autoritatea unui șef decât tăcerea, învăluirea în mister. Preferă să tacă și să facă!

- Îmi confirmați existența unei atmosfere stagnante, de ineficiență, dar dumneavoastră, ca vechi liberal, nu v-a determinat nici o reacție?

- Nefiindu-mi indiferent destinul filialei, constatând mersul ei descendent după alegerile locale, devenind vioara a doua în Alianță, am adresat memorii conducerii partidului, domnului președinte Stolojan, informându-l asupra situației reale din organizație, cu rezultatul că domnul Theodor Stolojan, dată fiind contraperformanța electorală, sub media pe țară, a decis ca pe locul I al listei de deputați să numească, în locul domnului Gheorghiof, o personalitate de la centru, ordonând totodată efectuarea unei anchete la filiala Arad (vă amintiți toate acestea din consemnările presei). S-a întâmplat, însă, în condițiile cunoscute, ca domnul Stolojan să se retragă, după care asupra domnului Gheorghiof în exprimarea ziarului dumneavoastră „să plouă cu funcții".

- Sincer, raportat la prestația politică de aici de la Arad, a domnului Titu Gheorghiof am fost surprinși. Dumneavoastră cum explicați aceste înalte promovări politice?

- Ceea ce pot să vă răspund la această întrebare este că există competiție de valori și competiție de relații. Ambele pot duce la obținerea de funcții. Câți și în trecut nu și-au construit cariera politică prin cultivarea relațiilor personale? Important rămâne, însă, ce faci pentru societate după ce ocupi funcția!

- Apropos, privind numirea în funcția de prefect a domnului C. Stragea, nominalizat de organizația județeană doar pe locul cinci, ceea ce a dat naștere la comentarii reflectate și în mass media, cum s-au petrecut lucrurile?

- Domnul prefect a fost întrebat direct: „cine v-a împins în față?" și eu cred că v-a răspuns cu sinceritate, arătând că are o mulțime de colegi și prieteni la centru: parlamentari, miniștri, secretari de stat, „suntem o generație de lupi tineri, care avem în spate opt ani de politică liberală". Ceea ce aș putea eu adăuga este că n-a lipsit nici voința suverană a domnului T. Gheorghiof, care, de altfel, în cuvântul rostit la instalare, a ținut să-i amintească – reproduc din memorie – „acum poți să apreciezi că n-ai greșit calea când ai ales să mergi alături de mine!" Cazul lui Stragea este o ilustrare a competiției de relații, cultivate cu grijă, în timp.

- S-a dat deja startul în competiția pentru președinția filialei. Dumneavoastră ce părere aveți, domnul Gheorghiof va căuta să-și păstreze funcția de președinte al filialei?

- Domnul Gheorghiof, nefiind „micul Napoleon" evident nu poate să exercite la standardele de performanță ale unui partid modern, multiplele funcții deținute. Dar nu aceasta este grija dânsului. Părerea mea este că ar dori să și-o păstreze și nu pentru că ar avea, în sfârșit, un proiect benefic pentru Arad, ci pentru că această funcție este trambulina politică fără de care în viitor ar accede mai greu la funcții centrale. Poporul român are o zicală: „cine cade nu mai roade"!

- Dar domnul Gheorghiof și-a arondat în subordine Aradul, în calitatea sa de membru al Biroului Permanent Central.

- Puterea asupra organizației Arad i-a devenit astfel absolută, începând deja să și-o exercite prin numirile în diferite funcții pe care le face, de persoane care sunt docile, arogându-și-le ca atare, „am promis... și am făcut"! Se instituie astfel relații de tip semi-feudal, de la suveran la vasali, camuflate sub o retorică liberală, promovarea tineretului etc.

- Dacă este atât de puternic politic, de ce n-a făcut ceva pentru aradeni?

- Simplu! Pentru că îi lipsește devotamentul pentru Arad!

- Cunoașteți, desigur, reacția domnului Gheorghiof și a susținătorilor dumnealui la criticile anterioare care i-au fost aduse de colegii dumneavoastră de partid, numindu-i „cârcotași", oameni care vor să spargă unitatea partidului, dar „nu mor caii când vor câinii", recomandându-le „să-și vadă de treabă".

- Da! Tăcerea e de aur... pentru cei care profită de ea. Fiecare membru de partid răspunde, însă, nu numai de activitatea sa, ci și de soarta organizației. Preventiv, domnul Gheorghiof povățuia pentru cei care aveau urechi de auzit: „un om știe să vorbească în doi ani, dar nu învață să tacă într-o viață". PNL nu este, însă, partidul în care să se învețe conspirația tăcerii, ci o școală a gândirii politice liberale, a conducerii democratice, o școală a formării unor bărbați de caracter, puternici, activi, dinamici. Neputându-se rezolva în cadrul partidului – motiv pentru care am acceptat și eu prezentul interviu, criticile răbufnesc inevitabil și în mass media. Nu e bine când sunt certuri, dar e și mai rău când unul dominâ („nu se mișcă nimic în județul Arad fără semnătura mea!") și ceilalți tac. Democrația nu se face cu oameni care tac! A spune adevărul nu înseamnă a cârcoti, ci a face ca dreptatea să triumfe. „Dreptate și Adevăr." este deviza noastră, nu-i așa? Cum putem să o impunem în țară dacă ea nu e valabilă în propriul partid?! Repetarea eșecului guvernării 1996-2000 ar compromite definitiv dreapta românească. Și apoi nu poți prin insulte să-ți acoperi lipsa de activitate în folos public, iar unitatea partidului se menține în jurul unor principii înalte și nu din spirit de gașcă. Să ni se răspundă prin a-și etala realizările. Presa a evidențiat constant absența faptelor, a rezultatelor. Domnul Gheorghiof, supra apreciindu-se, se comportă prezumțios, în realitate prestația sa politică locală fiind contraperformantă. În cei peste 8 ani de conducere a filialei și de deputat nu poate indica nici măcar o singură realizare concretă, de care să își poată lega numele. Domnul Gheorghiof se comportă ca și cum ar personifica partidul, „le parti c'est moi". Cine este împotriva lui este împotriva partidului! Lui i se cuvin toate funcțiile și toate aplauzele. Aceasta produce o asociere de sumbră amintire. Ar fi recomandat domnului Gheorghiof să nu se mai creadă micul Napoleon și ținându-se de o singură treabă să încerce să o facă bine, atrăgându-și astfel prețuirea sinceră a oamenilor.

- În ultimul dumnealui interviu, domnul președinte Gheorghiof se laudă că „organizația Arad știe să facă politica PNL", ceea ce i-ar fi atras o independență și apreciere din partea centrului, exemplificând cu cazul Caius Parpală, sugerând că „de fapt, noi l-am trimis cu un anumit scop... și vedeți că la PSD degringolada este totală". Ce cunoașteți în această privință?

- Ceea ce s-a comentat și de presă la momentele respective, când la alegerile locale din 2000 domnul Caius Parpală a fost propulsat de domnul Gheorghiof ca președinte al Consiliului Județean Arad, recurgându-se la un așa zis „joc politic de culise", constând în trădarea dezonorantă pentru PNL a protocolului semnat cu o zi înainte cu ApR și PSD, prin trecerea domnului Caius Parpală, în schimbul ungerii sale ca președinte, în tabăra adversă (PNȚCD, PD, UDMR), pentru ca odată ajuns pe post să vireze din nou, trecând cu arme și bagaje la PSD, unde a sfârșit în „degringolada produsă". Dacă, așa cum, sibilinic, sugerează domnul Gheorghiof că domnul Parpală a fost un „cal troian", aceasta nu ne face cinste nici nouă, nici domnului Caius Parpală! Dați-mi voie ca, personal, să mă delimitez de asemenea politici.

- Constat că, fidel față de partid, și principiile liberale, în care credeți, îl criticați personal pe domnul președinte Gheorghiof. Ce vă delimitează politic, în esență, de dânsul?

- Concepția despre partid și conduita omului politic. Domnul Gheorghiof urmărește puterea personală și nu puterea partidului, o organizație cât mai restrânsă, ușor controlabilă de grupul conducător, bazat pe relații personale reciproc avantajoase, pentru care un procent minim electoral, este suficient pentru a asigura grupului posturile râvnite, precum și perpetuarea la conducere, ambele amenințate în cazul creșterii, dezvoltării organizației, motiv pentru care, de pildă, sub diferite pretexte, a tergiversat până în ultimă zi fuziunea cu ApR. Limitarea democrației interne de partid și retezarea din start a apariției oricărei alternative de conducere. Practic, o organizație confiscată de domnul Gheorghiof pentru uz propriu.

Concepția subsemnatului este diametral opusă. O organizație puternică, dinamică, eficientă, funcționând democratic, statutar, dispunând de cadre de elită pentru toate domeniile de activitate, formată și selectată printr-o competiție internă onestă, condusă de o echipă capabilă să înfăptuiască reformele cuprinse în programul partidului. Într-un cuvânt partidul să funcționeze, nu gașca din interiorul lui, paralizându-l!

- Câți din partid gândesc și acționează ca dumneavoastră?

- V-am spus de la început că nu există grupuri în PNL. Există doar o clică personalistă și există restul membrilor. Și e natural să fie așa! Cât privește trecerea la fapte, eu sunt convins că există și alți liberali, care au curajul bărbătesc de a nu rămâne în pasivitate, fiind vorba de viitorul organizației.

- În final, ce credeți că ar fi de făcut? Care este soluția?

- Soluția este schimbarea. Convocarea urgentă a Conferinței Județene, dezbaterea amplă a situației din partid, alegerea democratică a unui nou președinte, a unei noi echipe pentru revenirea la normalitate, pentru relansarea partidului.

- Curajul și sinceritatea dumneavoastră politică v-ar putea aduce neplăceri.

- N-am pus niciodată pe prim-plan interesul personal. În 1974, după aproape 19 ani de activitate, demisionam, protestatar, din funcția de procuror șef adjunct, mergând avocat, navetist, la Ineu. Am ținut întotdeauna să nu-mi pot reproșa vreodată că am tăcut atunci când trebuia să vorbesc. Este vinovat acel membru de partid care cunoscând adevărul nu-l dezvăluie chiar când cunoașterea lui este imperios necesară, când interesul partidului o cere. Pentru că, fără ca adevărul să fie scos la suprafață, nu se pot îndrepta lucrurile.

- S-ar putea pretexta că acceptând ieșirea în presă ați încălcat disciplina de partid.

- Este o situație de excepție, iar domnul Gheorghiof nu beneficiază de imunitate la critică. Dacă domnul Gheorghiof a reușit să-și câștige în interiorul partidului o pziție intangibilă, de care, însă, abuzează, aceasta nu înseamnă ca noi să capitulăm, să abandonăm, fie și temporar, lupta pentru o autentică organizație liberală. Nu-i sancțiune mai grea decât povara lașității! Și apoi, Politica nu e Război. În război mori o singură dată. În politică mori pentru a te naște din nou!

La „vânătoare de vrăjitoare"

(Urmare din pagina 1)

La un moment dat, președintele Constantinescu, la Timișoara, în 1998, declara că renunță la lupta cu mafioții și se dă bătut. Aceștia n-au așteptat invitații speciale și s-au apucat din nou de treabă. Și au continuat și după 2000 când la putere a venit din nou Ion Iliescu. Un Iliescu „sărac și cinstit", dar producător și protector de mega-escroci.

În 2004 a câștigat Băsescu. Pentru că el este adevăratul câștigător al alegerilor. Iar Băsescu a început să practice politica pe care a anunțat-o în campania electorală: stoparea hoției și a corupției și pedepsirea hoților și corupților. I-a mobilizat pe polițiști și pe oamenii legii și, în consecință, au apărut pe piață arestări de persoane despre care se știa și înainte că au hoțit averea țării, dar au fost lăsați în pace, pentru că reprezentau clientela politică a PSD. Băieții au fost duși pe la Parchet să dea cu subsemnatul, unora li s-a interzis să părăsească țara, iar alții au fost reținuți pentru cercetări. Într-un cuvânt, a început lupta împotriva corupției, așa după cum cerea și Uniunea Europeană prin reprezentanți de diverse culori politice în Parlamentul Europei.

Cum vede lupta PSD-ul care se află de cealaltă parte a baricadei? O baricadă înțesată de clientelă politică coruptă, delapidatoare de mari sume din băncile patriei și furnizoare de bani pentru partid. Toată această luptă, deosebit de dificilă împotriva corupților, pentru d-l Năstase înseamnă o nouă „vânătoare de vrăjitoare". Nici nu i-a fost greu să treacă de la vânătoarea (masacrul) de porci la vânătoarea de vrăjitoare. Numai că acum vrăjitoarele nu mai sunt foștii nomenclaturiști, ci clientela politică a PSD și, în destule cazuri, chiar politicieni din rândurile PSD. Vrăjitoarele sunt baronii PSD, recunoscuți ca atare și de pesediști și condamnați chiar și de pesediștii cinstiți, care n-au chef să fie etichetați drept hoți din cauza colegilor hoți în partid. Adrian Năstase, labil și inegal în tot ce întreprinde, îl apără pe Corneliu Iacobov, arestarea acestuia fiind trecută la capitolul „vânătoare de vrăjitoare". O expresie reinventată de către pesediști ori de câte ori cineva încearcă să facă ordine în țară. Ion Iliescu, cu ipocrizia-i bine cunoscută, perora (și încă perorează) și el adeseori împotriva baronilor din propriul partid, chiar propunea curățirea partidului de noua burghezie capitalistă, dar întotdeauna a rămas la capitolul pălăvrăgeală. În jurul lui au mișunat și mișună în continuare tot felul de șarlatani și hoți care aprovizionează partidul cu parale și Ion Iliescu închide ochii, căci știe și el că fără bani nu te mai descurci în economia de piață. Și că cu banii cumperi orice. De aceea Iliescu vorbește de cinste și corectitudine, dar el n-a dat nici un exemplu în a se detașa de corupția din partid.

Se pare că Băsescu nu se lasă intimidat de diverse atacuri, diversiuni și înscenări, inclusiv la adresa sa și este consecvent în lupta împotriva corupției. Este, dealtfel, singura șansă a României în încercarea sa de a se integra în Uniunea Europeană. Cel mai grav impediment în procesul integrării îl reprezintă tocmai corupția. Iar Băsescu și Guvernul Tăriceanu va trebui să dea dovadă de intransigență și consecvență în lupta împotriva corupției. Marota cu „vânătoarea de vrăjitoare" întreținută ba de foștii nomenclaturiști în frunte cu Ion Iliescu în anii '90, readusă pe tapet de nomenclaturiștii și securiștii îmbogățiți prin fraude nu mai poate avea efectul pe care l-a avut în anii '90. Astăzi, nu doar politicienii Alianței, ci chiar și oamenii simpli știu că pe cei din U.E. nu-i impresionează idei de genul celei cu „vânătoarea de vrăjitoare". Pe ei îi interesează lupta împotriva corupției și nu diversiunile jalnice pe care PSD-ul încearcă să le aducă pe piață.

Suntem în fața unor decizii majore ale U.E. în ceea ce ne privește și nu ne mai putem permite amânări sine die a luptei împotriva corupției. A-i căina, cum face Năstase, pe baronii corupți, fie ei din propriul partid, mi se pare un cinism de-acum normal când e vorba de Năstase. O fi el vânătorul de frunte al țării, dar la „vânătoarea de vrăjitoare" el nu poate pune opreliște. Sper că Băsescu nu va dezarma și va vâna mai multe „vrăjitoare" decât a vânat Năstase porci în județul Bihor. Mai mult, să sperăm că la „vânătoarea de vrăjitoare" să nu existe prohibiție sau sezon mort.

Sânmartin

Satul în care casele primăriei au căzut din picioare

* Clădirile care se încăpățânează să reziste sunt adevărate ruine

(Urmare din pagina 1)

Nemulțumirile sătenilor sunt legate și de faptul că, în fiecare legislatură, aleșii care au reprezentat Sânmartinul în Consiliul Local nu s-au luptat pentru localitate. **„Consilierii noștri nu fac nimic în afară de faptul că iau bani. Așa am ajuns un sat izolat. Pentru fiecare problemă, oricât de mică ar fi, trebuie mers la Macea”**, aflăm de la Vasile Mariș.

Dar, nu dintotdeauna a fost așa. Până în urmă cu câțiva ani, mai veneau în localitate angajați ai Primăriei care stăteau la dispoziția cetățenilor. Acum, nu se mai întâmplă nici asta. Mai mult, partea din clădirea în care își desfășurau activitatea a început să arate exact ca ceea ce este : o casă părăsită, cu geamuri sparte și un acoperiș care sub greutatea zăpezii ar putea ceda destul de repede. Lipit de aceste încăperi este amenajat postul de poliție din sat. Unde polițistul, după cum spun localnicii, vine doar atunci când sunt probleme. Atitudine îndreptățită, de altfel, din punctul de vedere al primarului comunei Macea, Ioan Mercea care s-a lansat într-o tiradă retorică: **„Pentru ce să stea tot timpul un polițist acolo? Nu avem furturi, nu avem infracțiuni...Ce să facă, să stea tot timpul lângă ei?”**

Clădirea Poștei din Sânmartin va fi scoasă la vânzare

● Nici poștaș, nici poștă

Nici clădirea poștei din Sânmartin nu arată mai bine decât cele ale Primăriei. Probabil că de asta, spun oamenii, de câteva luni nu este nici poștaș în localitate. Pentru că **„cine ar avea curajul să lucreze aici?”** Într-adevăr, tencuiala este căzută și acoperișul slăbit. Pavel Răzman, șeful Oficiului Județean de Poștă Arad spune că, clădirea care aparține Companiei Naționale Poșta Română nu poate fi renovată. **„La Sânmartin agenția a fost transformată în ghișeu poștal, ceea ce presupune că, automat, activitatea poștală se va desfășura la poștaș acasă. În ceea ce privește clădirea, cum nu vom mai avea nevoie de ea, în viitor va fi scoasă la vânzare”.**

● „Oamenii sunt vinovați”

Concluzia, în urma discuțiilor purtate cu mai mulți săteni a fost una singură: de ani buni, în Sânmartin nu s-a făcut mare lucru. Bineînțeles, în afară de reparații la grădiniță, școală, iluminatul public și, pe ici colo, pietruiri de drumuri. Adică, exact strictul necesar. Sau mai puțin decât atât, dacă avem în vedere că majoritatea ulițelor satului sunt pline de noroi și de bălți. Cu privire la cele prezentate mai sus, primarul Mercea ne-a spus: **„În ceea ce privește fosta farmacie, suntem în litigiu și nu putem face nimic. Iar materialele din demolări sunt depozitate în pivnița căminului Cultural. Pentru oamenii aștia, oricât ai face, tot nu sunt mulțumiți. Pentru că, de la Sânmartin am peste o sută de beneficiari ai ajutoarelor sociale. Sunt obișnuiți să tot ceară și să nu facă nimic”.**

Din tot ce a fost a mai rămas doar „parfumul” satului nemțesc de odinioară

Nu negăm că, sunt și persoane cărora nu le place să muncească, sau chiar dacă le-ar place, nu au unde să o facă. Totodată, înțelegem și faptul că bugetele consiliilor locale sunt mici. Dar să pui pe seama sărăciei și a delăsării oamenilor indiferența sau neputința Primăriei, ni se pare cam mult...

Foto: Margareta Szegö

Gospodarii din județ, interesați de implicațiile aderării

• Caravana „Europa în gospodăria dumneavoastră” la Șicula și Bârzava

La sfârșitul săptămânii trecute, caravana **„Europa în gospodăria dumneavoastră”** - organizată de Fundația Româno-Germană din Vladimirescu, câștigătoarea unui proiect finanțat de UE - a continuat cu alte două întâlniri cu agricultorii din județ. Evenimentele au avut loc la Șicula și Bârzava și au fost organizate cu sprijinul primăriilor din aceste comune. La ambele întâlniri au fost prezenți foarte mulți localnici, fapt ce denotă un interes major față de problematica abordată, și anume aderarea României la Uniunea Europeană și implicațiile acesteia asupra agricultorilor români.

Moderatorul întâlnirilor, Sorin Munteanu, de la FRG Vladimirescu și specialiștii de la instituțiile partenere în derularea proiectului au prezentat agricultorilor cum ar trebui aceștia să se pregătească pentru momentul aderării, dar și ce trebuie să facă după aderare. La Șicula, discuțiile cu localnicii au fost animate, aceștia exprimându-și opiniile cu privire la procesul de integrare europeană. **Dr. Petru Oniță**, de la Direcția Sanitar Veterinară, le-a vorbit agricultorilor despre cotele de lapte și de carne de porc negociate de România cu UE iar Radu Lazăr, de la Prefectură, a prezentat noutățile privitoare la programul SAPARD.

Întâlnirea de la Bârzava a debutat cu prezentarea unui film, în care agricultorii prezenți au putut vedea cum e viața fermierilor olandezi. Apoi, directorul executiv CEDIMMAR, Janos Boros, a prezentat sistemul de cote și subvenții practicate la nivelul UE, precum și detalii cu privire la microfinanțările oferite prin programul SAPARD. Pe baza celor prezentate s-a creat un dialog interesant cu localnicii, discuțiile antrenând un mare număr de agricultori din comună.

În această săptămână, caravana „Europa în gospodăria dumneavoastră” se va afla la Satu Nou și Zerind.

Gerlinde Knap

Valabilitatea vechilor autorizații sanitar-veterinare, menținută

Conducerea Direcției Sanitare Veterinare și pentru Siguranța Alimentelor anunță că, potrivit normelor de aplicare a Ordinului 139/2004, articolul 24 a fost modificat, în sensul că **autorizațiile sanitare veterinare de funcționare, eliberate anterior intrării în vigoare a noii norme sanitar-veterinare și pentru siguranța alimentelor, își mențin valabilitatea până la data de 30 iunie 2006**. Până la această dată, autoritatea sanitară veterinară și pentru siguranța alimentelor va evalua toate unitățile autorizate și va aproba numai activitățile pentru care sunt îndeplinite condițiile sanitare-veterinare prevăzute de legislația în vigoare. Fac excepție unitățile care au întocmit programe de modernizare și restructurare cu finalizare la data de 31.12.2006 avizate de către autoritatea sanitară veterinară, precum și cele avizate pentru perioada de tranziție până la data de 31.12.2009.

G. K.

Se plătesc ultimele restanțe la subvențiile pe 2004

Ultimele restanțe față de producătorii agricoli la subvențiile din 2004 - circa 97,4 miliarde lei - au fost trimise în contul direcțiilor agricole județene. Aceste restanțe reprezintă stimulentele la lapte acordate producătorilor pentru luna decembrie a anului 2004, în sumă de 45,8 miliarde lei, sprijinul acordat producătorilor din sectorul vegetal pentru producția marfă - 24,8 miliarde lei și alte plăți, în valoare de 20,83 miliarde lei, conform legii creditului agricol, și de 6,014 miliarde lei pentru subvenționarea în procent de 20 la sută din valoarea primelor de asigurare aferente contractelor de asigurare încheiate de producătorii agricoli.

Necesarul de fonduri pentru luna februarie, în funcție de deconturile depuse la minister de direcțiile agricole județene, s-a cifrat la 179,649 miliarde lei, iar din această sumă, 97,4 miliarde lei au fost plătite pentru subvențiile din 2004 și 81,62 miliarde lei sunt aferente bugetului din 2005.

De la începutul anului și până în prezent, sprijinul financiar acordat de Ministerul Agriculturii producătorilor agricoli se ridică la 3.473,31 miliarde lei.

Cosmin Mihuța

Prin CEC

Credite Sapard pentru agricultori

Producătorii agricoli, indiferent dacă sunt persoane fizice, asociații familiale, societăți agricole private sau societăți agricole cu capital majoritar privat pot primi credite Sapard prin intermediul Casei de Economii și Consemnațiuni. Plafonul maxim al împrumutului nu poate depăși echivalentul în lei a 10000 de euro, cu o perioadă de rambursare de până la cinci ani și o dobândă de 18% pe an.

„Condiția pentru acordarea unui astfel de împrumut este ca banii să se investească în ferme de producție vegetală, ferme pentru creșterea animalelor și păsărilor, servicii agricole (cercuri de mașini agricole), turism rural, **acvacultură etc.”** aflăm de la **Norica Stroia**, director adjunct al CEC Arad. De asemenea, pentru a înainta cererea de acordare a creditului, persoanele interesate trebuie să aibă un proiect eligibil, aprobat de Agenția de consultanță pentru agricultori și Agenția Sapard.

De altfel, în baza protocolului încheiat cu Agenția Sapard, CEC oferă mai multe facilități celor interesați, cum ar fi: acordarea creditului fără contribuția proprie a solicitantului, finanțarea de către Agenția Sapard a 50% din cheltuielile eligibile, necondiționarea acordării împrumutului de desfășurarea unei activități anterioare neîntrerupte și garantarea parțială de către Fondul de Garantare a Creditului Rural, în procent de 70%, pentru persoanele fizice autorizate și de Fondul Național de Garantare a Creditelor, pentru IMM, în proporție de 80%. Acest tip de credit poate fi obținut numai de la Sucursala CEC Arad.

Anca Hălmăgean

Anunț privind publicarea listei membrilor cooperatori

CONSUMCOOP Buteni, cu sediul în Buteni nr. 1A, anunță afișarea la sediul Cooperativei de consum, începând cu data de 03.03.2005, a listei membrilor cooperatori înregistrați în evidențele cooperativei.

În termen de 30 de zile de la data afișării, membrii cooperatori pot înainta contestații cu privire la includerea sau neincluderea unor persoane pe respectiva listă.

Scopul acestei acțiuni îl constituie clarificarea situației membrilor cooperatori în vederea convocării Adunării Generale Extraordinare.

(com. 34/Ag. Sebiș)

În comparație cu primele două luni din 2004,

Bugetul Aradului - mai bogat cu 347 miliarde

● Creșterea este de 18 la sută, peste media pe țară

Deși toată lumea se aștepta ca introducerea cotei unice de 16 la sută să influențeze în mod negativ bugetul de stat, vorbindu-se chiar de o gaură de 30 de mii de miliarde de lei, încasările pe primele două luni din 2005 ale Direcțiilor Finanțelor Publice arată cu totul altceva. Nu numai că nu s-au înregistrat acele minusuri de care se vorbea, ba mai mult, s-a ajuns la o creștere de 12 procente față de aceeași perioadă a anului trecut. Astfel că, după numai două luni din 2005, se vorbește de o reducere a pierderilor preconizate la jumătate, fiind anunțat, acum, un minus de „doar" 15 mii de miliarde la bugetul de stat, ca urmare a introducerii cotei unice.

Motivele creșterii sunt multiple, în funcție și de partea care argumentează această situație: puterea sau opoziția. Primii își arogă, normal, meritul acestor colectări mai mari, susținând că ele vin ca urmare a măsurilor adoptate de Guvern în ultima perioadă, în timp ce opoziția vehiculează ideea că totul ar fi rodul inflației sau al creșterii economice din 2004, adică din perioada în care PSD se afla la putere.

Creștere de 12 la sută - la nivel de țară

Evoluția încasărilor la buget pe primele două luni din 2005 este ascendentă și demonstrează, deocamdată, că introducerea cotei unice de impozitare nu afectează bugetul statului. Cel puțin, nu în măsura în care era preconizat în decembrie, în urma introducerii cotei de 16 la sută.

Astfel, veniturile realizate la bugetul de stat în perioada 1 ianuarie – 3 martie 2005 au depășit încasările din aceeași perioada a lui 2004, cu suma de 7.679,4 miliarde lei (o creștere de aproximativ 12%).

La bugetul de stat, în luna ianuarie 2005, au fost incasate 45.309,3 miliarde lei, cu 4.660,8 miliarde lei (11,5%) mai mult decât în perioada similară a anului precedent. În luna februarie 2005, veniturile în sumă de 31.235,4 miliarde lei au fost superioare celor din februarie 2004, cu 2.307,5 miliarde lei (creștere de 8%). Trendul ascendent se constată în luna ianuarie și în cazul veniturilor inregistrate la fondul național unic de asigurări sociale de sănătate, unde încasările au fost cu 1.016 miliarde lei în plus (18,5%) comparativ cu ianuarie 2004, respectiv de 6.516,8 miliarde lei. La bugetul asigurărilor sociale de stat, veniturile de 13.976,5 miliarde lei sunt cu 2.718,7 miliarde lei (24%) mai mari față de ianuarie anterior. Singura reducere de venituri se constată la bugetul asigurărilor de somaj, cu 20,9 miliarde lei (-1,2%), colectându-se 1713,4 miliarde lei.

În luna februarie 2005, veniturile la bugetul de stat, dar și la celelate bugete au crescut, comparativ cu februarie 2004, rezultând un plus de 4.495,3 miliarde lei (15,5%). Veniturile la bugetul asigurărilor de sănătate au înregistrat o creștere de 806,1 miliarde lei (15,3%), fiind în sumă totală de 6.071,3 miliarde lei. Și la bugetul asigurărilor sociale de stat veniturile au fost mai mari față de perioada similară a anului trecut, cu 1.595,5 miliarde lei (14,2%), la fel și la bugetul asigurărilor de somaj, cu 302,6 miliarde lei (22,2%). Sumele încasate au fost pentru cele două bugete de 12.795,5 miliarde lei, respectiv de 1.663,6 miliarde lei.

Aradul - tot în frunte

Județul Aradul a fost cunoscut, în ultimii ani, ca unul dintre județele care aduc sume importante la bugetul de stat. Lucru valabil și pentru acest început de an, când județul nostru se situează peste media pe țară în privința creșterii veniturilor la buget. Conform datelor primite de la Direcția Generală a Finanțelor Publice Arad, în lunile ianuarie - februarie 2005, din impozitul pe profit s-au colectat 178,8 miliarde de lei, față de 114,23 miliarde de lei în aceeași perioadă a lui 2004, înregistrându-se o creștere de 64,6 miliarde de lei (57%). Din TVA, în 2005 s-a colectat 890,5 miliarde de lei, față de 635 miliarde în ianuarie-februarie 2004, în creștere cu 255,4 miliarde de lei (40%). Nici la accize nu stăm rău, cele 62 de miliarde colectate reprezentând o creștere de 13 miliarde de lei (29%), față de primele două luni din 2004, când s-au colectat 48 de miliarde. La taxe vamale s-au strâns 109 miliarde de lei, față de 100,9 de miliarde în aceeași perioadă din 2004, existând un plus de 8,1 miliarde de lei (8 la sută). Din impozitul pe microintreprinderi s-a încasat 22,7 miliarde lei, față de 21,7 miliarde în ianuarie - februarie 2004 (creștere de 1 miliard sau 5 la sută), la contribuții sociale (aici intrând asigurările sociale de stat, sănătate și șomaj) s-au încasat 752,4 miliarde de lei, față de 713 miliarde în aceeași perioadă din 2004 (creștere de 38 miliarde sau 5 la sută). Singura sursă a bugetului la care s-au înregistrat minusuri a fost impozitul pe venit (influențat direct de cota unică), însă scăderea este de doar 1,8 miliarde, adică 1 la sută din cele 238,5 miliarde colectate. În fine, ca să facem un total al sumelor încasate la bugetul general consolidat, pe primele două luni ale lui 2004, la nivelul județului s-au strâns 2.297 miliarde de lei, față de 1.949 miliarde de lei în aceeași perioadă a anului trecut, înregistrându-se o creștere a veniturilor de 347 miliarde de lei (18%).

Care ar fi cauzele ?

Pe de o parte, se poate invoca frica unora de măsurile drastice pe care Guvernul a anunțat că le va aplica în cazul rău-platnicilor, iar o parte a celor care lucrau până în prezent la negru au ales să iasă la suprafață, pentru o perioadă mai lungă sau mai scurtă, în funcție de cât de tare se va ține Ministerul Finanțelor. O altă explicație, de această dată pentru creșterea înregistrată la bugetele asigurărilor sociale și de sănătate ar fi mărirea fondului de salarii. De altfel, dintr-un sondaj realizat la Asociația Oamenilor de Afaceri din România a reieșit faptul că fondurile de salarii au crescut, în medie, cu 10 la sută în 2005. Mai precis, la firmele mari și mijlocii s-a înregistrat o creștere de 7 la sută, în timp ce la firmele mici, plusul e mai consistent, undeva la 12 la sută.

Pe de altă parte, se aduce ca argument pentru aceste încasări mai mari creșterea economică de 8,1 la sută înregistrată până în noiembrie 2004, ceea ce a dus la un profit mai mare al companiilor, dar și la o creștere a salariilor. De asemenea, să nu uităm faptul că pentru luna ianuarie, multe din încasări se leagă de câștigurile din decembrie 2004, când s-au plătit prime, iar salariu mediu brut a crescut cu 12 la sută. La fel, o parte însemnată din TVA revine lunii decembrie, luna cadourilor, când se știe că există o creștere tradițională a consumului.

Dacă ar fi să ne raportăm doar la nivelul județului Arad, așa cum susține și purtătorul de cuvânt al Direcției Generale a Finanțelor Publice, Călin Arusti, plusul veniturilor la buget este reflectat în primul rând de o creștere economică, având în vedere faptul că din impozitul pe profit s-a încasat cu 57 la sută mai mult față de ianuarie-februarie 2004, dar și de o creștere a consumului, prin creșterea de 40 la sută înregistrată la colectarea taxei pe valoarea adăugată (TVA).

Adevăratul impact al cotei unice asupra bugetului îl vom vedea în lunile următoare. Dacă aceste rezultate vor fi menținute, și prin măsurile anunțate de Guvern (toleranță zero față de rău-platnici, neacordarea de noi scutiri sau reeșalonări), mai mult ca sigur, în cele din urmă, bugetul de stat nu va mai suferi pierderi de pe urma cotei unice. Nici măcar cele 15 mii de miliarde, cât se preconizează, mai nou, că ar fi pierderea.

Cosmin Mihuța

După un început de an exploziv,

Bursa de Valori București s-a mai domolit

După un început exploziv de an, situația pare a se fi calmat la Bursa de Valori București, atât în ceea ce privește volumul tranzacțiilor efectuate, cât și valoarea acțiunilor.

Conform datelor furnizate de analistul SSIF Broker Cluj, Adrian Zoicaș-Ienciu, în săptămâna 28.02-04.03 la BVB s-au efectuat tranzacții în valoare de 1.379 miliarde de lei, adică aproape jumătate din valoare înregistrată în săptămâna precedentă. Principalul motiv al acestor reduceri îl constituie oprirea de la tranzacționare, începând de miercuri, a titlurilor de la categoria I, titluri care concentrează de regulă o mare parte din tranzacțiile obișnuite de pe bursă. Pe de altă parte, o „vină" pentru domolirea tranzacțiilor la bursă îl poartă faza în care se află piața bursieră, fiind vorba de o perioadă în care investitorii își marchează profiturile după creșterile spectaculoase înregistrate în luna ianuarie-februarie.

Luni s-au consemnat scăderi semnificative ale pieței, (-1,3 la sută), cele mai afectate fiind acțiunile SIF, care s-au depreciat, în medie, cu peste 2 la sută, în timp ce marți s-a înregistrat o creștere a pieței, care a compensat deprecierea din ședința precedentă.

„În cazul SIF-urilor, principalele motive de scădere ar fi faza de distribuție a ciclului bursier, dar și publicarea de către SIF-uri a mărimii dividendului ce va fi supus aprobării AGA. Deși politica SIF-urilor privitoare la dividendul acordat nu este un secret (creșterea anuală medie de 10 la sută) investitorii se pare că au avut așteptări mai optimiste", susține Adrian Zoicaș-Ienciu, analist SSIF Broker Cluj.

Scăderea cea mai accentuată a înregistrat-o acțiunea SIF1 (-7,33 %) și datorită faptului că a produs un dividend de 500 lei/acțiune în condițiile în care profitul net (pe baza datelor preliminare) este de 734 de lei. Celelalte SIF-uri au înregistrat și ele scăderi, dar de mai mică amploare: SIF2 (-3,81 %), SIF3 (-5,78 %), SIF4 (-4,9 %) și SIF5 (-3,26 %).

În contextul opririi de la tranzacționare a categoriei I (transfer pe platforma ARENA), una dintre puținele acțiuni care puteau oferi o lichiditate acceptabilă a fost Rompetrol Rafinare. De altfel, analistul SSIF Broker Cluj consideră că pentru Rompetrol există loc de aprecieri a acțiunilor, în contextul în care așteptările privind domeniul de activitate al firmei sunt optimiste.

Cosmin Mihuța

Timp de șase luni

Noii emitenți la Bursă vor fi scutiți de plata comisioanelor și tarifelor aferente

Pentru a atrage noi emitenți la Bursă, astfel încât aceasta să reflecte într-un grad cât mai înalt economia românească, Bursa de Valori București a decis ca în perioada 1 februarie - 1 august 2005 emitenții care vor înregistra o cerere de înscriere a acțiunilor la Cota Bursei să fie scutiți de la plata comisioanelor și tarifelor incidente. Comisionul de procesare are o valoare fixă de 2.100 000 lei, și este achitat de emitent odată cu înaintarea cererii de înscriere la cota bursei.

DOBÂNZILE BANCARE în vigoare la 08.03.2005

Denumirea băncii	Suma minimă (lei)		Dobânda (% pe an)											
			Persoane fizice						Persoane juridice					
	Persoane fizice	Persoane juridice	la vedere	Pe termen de (luni) 1	2	3	6	9	12	la vedere	Pe termen de (luni) 1	2	3	6	9	12
BCR	-	25.000.000	0.5	11	-	12	12,25	12,40	12,5	0,5	11	-	12	12,25	12,40	12,5
BRD	1.500.000	5.000.000	0,5	13,5	-	14	14	14	14,25	0,5	13,5	-	14,5	14,5	14,5	14,75
San Paolo IMI Bank	3.000.000	50.000.000	1	11,5	11,75	11,5	11	11	10,5	1	11,5	11,75	11,5	11	11	10,5
B. Transilvania	1.000.000	25.000.000	1	11,5	–	12	12,5	12,5	12,5	1	11,5	–	12	12,5	12,5	12,5
BancPost	3.000.000	100.000.000	0	13,5	–	14,5	14	14,5	15	1	12,5	–	13,5	14	-	14
Romexterra	1.000.000	50.000.000	1	15	–	16	16,25	16,5	16,5	1	15	–	16	16,5	16,5	16,5
B. Românească	500.000	15.000.000	1	13,75	–	13,25	12,5	12	11	1	13,75	–	13,25	12,75	12,25	11,25
B. Carpatica	500.000	50.000.000	0,25	13	–	14	14,5	14,5	14,75	0,25	13	–	14	14,5	14,5	14,75
Alpha Bank	-	-	0,5	11	11	12	12	12	12	0,5	10	10	11	11	11	11
CREDITCOOP Ag.Arad	300.000	2.000.000	2	15	–	16	16	17	18	2	13	–	14	15	16	18
C. C. Mureșul	300.000	2.000.000	1	14	–	16	17	18	18	1	14	–	16	17	18	18
C. C. Phoenix	500.000	500.000	1	15	–	16	17	–	18	1	15	–	16	17	–	18

Bronzul artificial - sănătate și... un aspect de invidiat

Mai sunt doar câteva săptămâni până la venirea primăverii, atunci când vom scăpa de cojoacele ce ne-au protejat pe tot parcursul iernii și vom trece la o ținută vestimentară care ne pune în evidență frumusețea fizică. Și ca să fim cât mai atrăgătoare în această primăvară pielea noastră trebuie să aibă un aspect deosebit. Pentru aceasta bronzarea artificială este perfectă. Metoda, cunoscută de foarte mult timp în Occident, începe să fie apreciată și în România. Care sunt avantajele și beneficiile bronzării la solar aflați în cele ce urmează...

Relaxare și bronz atrăgător

Nu puțini sunt cei care cred, din lipsă de informare, că aparatura de bronzat este toxică organismului uman, că provoacă îmbătrânirea prematură a pielii, cancer de piele și așa mai departe. Lucrurile nu stau chiar așa. Se poate întâmpla, totuși, în cazul în care cineva vine prea des la bronzat, să se trezească cu unele afecțiuni ale pielii. Tocmai pentru a evita aceste neplăceri, personalul salonului de bronzat îi îndrumă pe doritori să respecte un anumit program de bronzat. Cele mai mari avantaje ale aparatelor de bronzat sunt relaxarea și asigurarea unui bronz atrăgător și sigur. Saloanele sunt dotate, de obicei, și cu aparate de bronzat orizontale, care asigură o bronzare intensă, rapidă și uniformă.

Bronzarea - benefică sănătății

Sunt cunoscute efectele benefice ale bronzului, atât cele medicale cât și cele fizice. Razele UV (ultra violete) produc un efect similar ca și antrenamentul fizic, obținând o îmbunătățire în fitness. De asemenea, sunt incluse și alte avantaje cum ar fi: scăderea zahărului din sânge și a presiunii sângelui; creșterea rezistenței, a energiei și a puterii. În câteva cuvinte, odata ce ați obținut bronzul dorit, vă veți simți și arăta bine! Razele UV ajută organismul uman prin producerea vitaminei D3, care ne este esențială. În plus, ajută la reglarea metabolismului din organism. Tipul pielii tale determină felul în care te bronzezi. Totul depinde de cât de mult a fost expusă pielea la ultra violete și de capacitatea ereditată de a produce melanina. Melanocitele (pigment ce produce celule ale pielii) se regăsesc într-o cantitate suficientă în diferitele tipuri de piele. În concluzie, dacă te bronzezi cu ajutorul Soarelui, te poți bronza și la solar. Chiar dacă nu te bronzezi foarte bine la Soare, un solar poate îmbunătăți situația și poti ajunge la rezultate mulțumitoare. Controlând expunerile și îngrijind corespunzător pielea, poți aspira la bronzul dorit. Persoanele cu pielea foarte albă sau persoanele care fac alergii trebuie să evite atât expunerea la Soare cât și la raze UV.

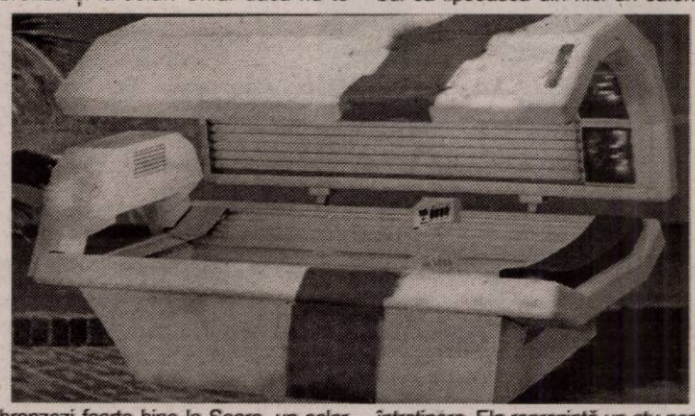

Prețuri

Clientul scoate de obicei din buzunar 50 de mii de lei pentru o ședință. Persoanele care nu au făcut niciodată solar, pot să stea maximum 8 minute. După câteva ședințe clientul poate sta chiar și 30 de minute. Cabina solară este dotată cu aer condiționat. Toate aparatele sunt avizate de ministerele sănătății din toate țările europene. În timpul tratamentului se poate beneficia de creme speciale pentru bronzare artificială.

Aparatele pentru bronzat nu ar trebui să lipsească din nici un salon de întreținere. Ele reprezintă un atu perfect pentru a atrage clienții, din cel puțin trei motive: asigură în scurt timp o bronzare uniformă, previn simptomele reumatice, durerile musculare, au un efect benefic asupra sistemului osos, echivalând cu expunerea la soare; bronzează în orice anotimp.

Recomandări

Aparatele de bronzat sunt esențiale pentru sănătatea sistemului osos, fiind recomandate și în tratamentele împotriva osteoporozei. Mai mult decît atât, mulți apreciază că tratamentul cu aceste raze înlătură durerile musculare și simptomele reumatice. De asemenea, au un efect benefic asupra metabolismului, asupra presiunii sângelui și asupra nivelului de colesterol. Dar cel mai mare efect îl are totuși asupra stării psihice. Aparatele de bronzat sunt un adevărat antidot împotriva stresului și oboselii.

Atenție!

Radiațiile UV de la soare sau de la aparate pot dăuna ochilor și pielii. Aceste efecte biologice depind de calitatea și cantitatea radiațiilor, cît și de sensibilitatea tenului respectiv. Soluția benefică este expunerea moderată. Pielea poate prezenta arsuri după expunerea excesivă și repetată la razele UV ale soarelui sau ale aparatului. În acest caz apare îmbătrînirea prematură a pielii.

Sfaturi pentru bronzare

Un tratament nu trebuie să aibă mai mult de 10 ședințe, cîte o ședință pe zi. Între prima și a doua ședință este recomandat să se facă o pauză de 48 de ore. Următoarele ședințe se pot face cu pauze de 24 de ore, în caz contrar putând avea urmări negative (arsuri). Numărul ședințelor pe an se va limita la 100. Între tratamentele de 10 zile se va ține o pauză de 4 săptămîni. La solar, clientul trebuie să fie la fel de precaut ca și în cazul băilor solare naturale.

Pregătirea tenului

Tenul trebuie să fie curat, fără cremă, loțiune de corp, parfum sau alte produse cosmetice. Aceste produse pot mări sensibilitatea pielii la razele UV, drept pentru care nu se recomandă folosirea acestora.

Întrebări și răspunsuri

Cele mai comune întrebări și griji sunt adesea repetate. Aproape oricine are aceleași griji și temeri: dacă într-un salon există aparate de intensitate diferită, pe care sa-l aleg: pe cel mai puternic și timpul de expunere să fie mai mic, sau pe cel mai puțin puternic și timpul de expunere să fie mai mare? Alegerea corectă se face în funcție de tipul pielii și în funcție de cât de bronzat sunteți. Cereți sfatul angajatului salonului. În permanență țineți cont de timpul recomandat pentru expunere. Ce să fac dacă m-am expus mai mult timp și s-a ars pielea? Arsura de la solar se manifestă la fel ca arsurile de la Soare. Sunt dureroase la început, dar în câteva zile pielea își revine. În saloanele moderne puteți cere geluri pentru răcorirea, relaxarea pielii și diminuarea senzațiilor neplăcute. Dacă pielea se cojește, faceți o pauză până ea își revine total. **Este de ajuns doar să ții ochii închiși?** Nu. Razele UV pătrund prin pleoape și pot cauza, într-un termen scurt, neplăceri. Este posibil ca, în cazul mai multor expuneri, corneea să sufere pe termen lung. Angajatul salonului are responsabilitatea de a asigura existența ochelarilor de protectie și de informare a clienților despre utilizarea lor.

De ce cicatricile nu sunt acoperite de bronz? De obicei, cicatricile nu sunt acoperite de efectul razelor UV, deoarece ele sunt alcătuite dintr-un țesut care, în mare parte, nu conțin pigment și deci nu se pot bronza. **Preparatele pe bază de hormoni (în special anticonceptionalele) cauzează pigmentului tulburări în timpul expunerii?** O varietate de preparate hormonale pot cauza o creștere a pigmentației, în special la față. Nu este cunoscută cauza pentru care acești hormoni intervin și produc pigmentului schimbări.

Pot folosi solarul dacă pielea este plina de alunițe? Dacă ai multe alunițe, este recomandat să consulți un medic.

Nadia Bodran

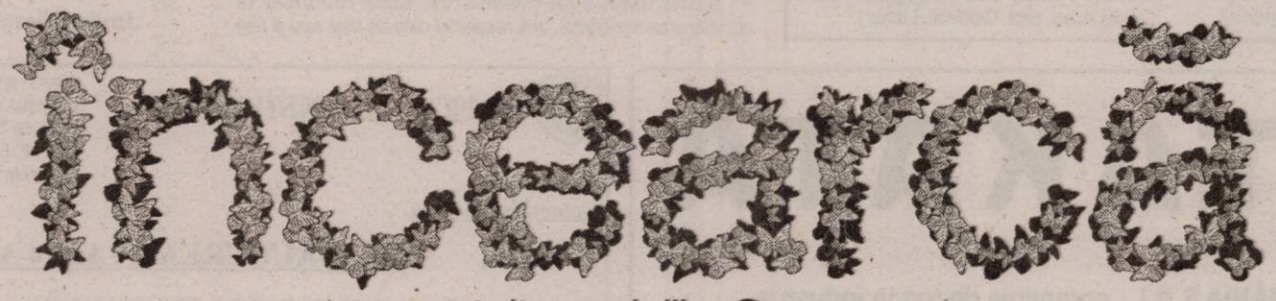

gratuit serviciile Orange

30 minute în orice rețea națională
alege opțiunea
15 minute naționale

20 minute lunar
pe viață, în orice
rețea națională

10 USD cadou
în puncte
Thank You

Ia-ți orice abonament din planul Personal până la 17 aprilie pentru 2 ani şi poți încerca gratuit în primele 2 luni orice opțiune la alegere. Alege opțiunea 15 minute în orice rețea şi vorbești gratuit 30 de minute cu toți prietenii tăi.

În plus, primești 20 minute lunar pe viață în orice rețea, 10 USD cadou în puncte Thank You, 200 mesaje scrise şi telefoane la prețuri speciale.

Vino în Orange shop şi la partenerii Orange pentru a afla oferta completă.

Alcatel OT 153 — 14 USD
Sagem myX-1 twin — 14 USD
Siemens A51 — 19 USD
Nokia 3410 — 29 USD
Sagem myX-2 — 35 USD
Sony Ericsson T230 — 59 USD
Siemens A65 — 62 USD
Motorola C385 — 69 USD
Nokia 3100 — 79 USD
Philips 355 — 95 USD + radio FM

Nokia 2650 — ~~99 USD~~
Sagem myC-3 — ~~104 USD~~
Alcatel OT 556 — 109 USD
Siemens C65 — 115 USD
Sagem myX 5-2 — 119 USD
Samsung X450 — ~~119 USD~~
Motorola V220 — ~~124 USD~~
Philips 855 — ~~170 USD~~ + TV link
SPV C500 — 289 USD

www.orange.ro

telefoane disponibile în limita stocului; prețurile nu includ TVA;
oferta este valabilă în Orange shop din orașul Arad şi la partenerii Orange din Arad şi județul Arad

orange™

(com./02.2005)

Premianții Olimpiadei de chimie – faza pe județ, Arad

CLASA a VIII-a

Premiul I : Burețea Valentin (Școala generală nr.5, Arad, prof. Lupșa Liliana); **Premiul II** : Cociuba Filip (Școala generală nr.5, Arad, prof. Lupșa Liliana); **Premiul III** : Horin Alexandru (Școala generală „Sfânta Ana" Sântana, prof. Gligor Cornel); **Mențiune** : Szomoru Noemi (Școala generală nr.6 Arad, prof.David Valentina); Anicăi Alin (Liceul Teologic Baptist, prof. Ghergar Lucia); Megyeș Izabela (Școala generală nr.21, prof.Malița Cornelia); Grigore Alexandru (Școala generală nr.21, prof.Malița Cornelia); Marta Alexandra (Liceul Vasile Goldiș, prof. Godinac Liana); Nedelciu Anda (Școala generală nr.11, prof. David Valentina); Demian Flavius (Școala generală nr.5, Arad, prof. Lupșa Liliana)

CLASA a IX-a

Premiul I : Lupșa Danina (Colegiul Național „Moise Nicoară" prof.Crișan Cristina); **Premiul II** : Popa Diana (Colegiul Național „Elena Ghiba Birta" Arad , prof.Stan Flavina);**Premiul III:** Suciu Georgiana (Colegiul Național „Moise Nicoară" Arad, prof. Crișan Cristina); **Mențiune** : Semcov Aurel (Grup Școlar de Industrie Alimentară, prof. Ghinga Iulia); Jidoi Andreia (Grup Școlar Industrial Sebiș, prof. Popovici Sorina); Tudor Alexandru (Colegiul Național „Moise Nicoară", prof. Avram Adela); Bîrză Romina (Colegiul Național „Elena Ghiba Birta" Arad , prof.Stan Flavina); Borlean Romulus (Colegiul Național „Moise Nicoară" Arad, prof. Crișan Cristina); Ferician Marius (Colegiul Național „Elena Ghiba Birta" Arad , prof. Igrețiu Ana Maria).

CLASA a X-a

Premiul II : Farcaș Marius (Colegiul Național „Moise Nicoară"Arad, prof. Avram Adela); **Premiul III** : Papoi Andreea Iulia (Colegiul Național „Elena Ghiba Birta" Arad , prof.Stan Flavina); **Mențiune** : Năsui Alexandra (Colegiul Național „Elena Ghiba Birta" Arad , prof.Stan Flavina);Horhat Răzvan (Colegiul Național „Elena Ghiba Birta" Arad , prof.Stan Flavina); Georgescu Anca (Colegiul Național „Moise Nicoară" Arad, prof. Avram Adela).

CLASA a XI-a

Premiul I : Szollossi Andrea (Colegiul Național „Moise Nicoară" Arad, prof. Avram Adela);Totorean Alin (Liceul Vasile Goldiș Arad, prof. Godinac Liana); **Premiul III** : Budugan Daniel (Liceul Vasile Goldiș Arad, prof. Godinac Liana); **Mențiuni:** Costea Elvis (Liceul Teologic Baptist Arad, prof. Ghergar Lucia); Ghimiș Andreia (Colegiul Național „Moise Nicoară" Arad, prof. Crișan Cristina); Sabou Oana (Colegiul Național „Elena Ghiba Birta" Arad, Igrețiu Ana Maria) ; Voinițchi Andrada (Colegiul Național „Moise Nicoară" Arad, prof. Crișan Cristina)

CLASA a XII-a

Premiul I : Mureșan Adina (Grup Școlar Industrial „Iuliu Maniu"Arad, prof. Pavel Steluța); **Premiul II** : Crăciun Ana Maria (Colegiul Național „Moise Nicoară" Arad, prof. Herlo Gheorghe); **Mențiune:** Varga Glad (Colegiul Național „Elena Ghiba Birta" Arad, prof.Igrețiu Ana Maria); Domșa Gabriel (Liceul Vasile Goldiș Arad, prof. Godinac Liana).

Sistemul de termoficare din Arad se va moderniza

◆ Investiții în valoare de sute de miliarde

Suma redusă în acest an de la subvențiile pentru căldură va fi utilizată pe reabilitarea sistemului de termoficare. În acest sens, Centrala Electric Termoficare Arad a pregătit două studii de fezabilitate: unul referitor la rețele termoficare aferente Punctelor termice 1 și 2 Vlaicu, iar cel de-al doilea pen mentarea cu apă caldă a unor școli și grădinițe.

„Se vor monta niște module prin care se va primi apa caldă direct de CET, vor fi niște mini-puncte termice. Prin acestea se va asigura energie curată, fără pericole de intoxicații sau explozii", ne-a declarat **Lucian Barniciu** - directorul CET Arad.

Pentru modernizarea punctelor termice 1 și 2 Vlaicu se va investi suma de de miliarde de lei, iar pentru proiectele la școli și grădinițe - 35 de miliarde d **Lucian Barniciu** ne-a mai declarat că pentru realizarea acestor modernizări n ajunge banii de la subvenții. Prin urmare vor mai fi căutate și alte su finanțare.

Directorul CET Arad ne-a mai informat că, la fel ca Punctele 1 și 2 Vl se va moderniza întregul sistem de termoficare din municipiul Arad. În urm colaborării între asociațiile COGEN și AGFV se va întocmi un studiu de fe zabilitate. Deocamdată, pentru acest program este prevăzută suma de 200 milioane de euro pentru 16 orașe din România, printre care și Aradul.

Nadia Bodr

Primim spre publicare

Stimate domnule deputat Kirally Andras, președinte al U.D.M.R. Ar

În calitate de reprezentant al familiei Adelmann, în complexul și îndelungatul proces pentru redobândirea averii confiscată de comuniști, vă mulțumesc pentru amabilitatea de care, în sfârșit, ați dat dovadă, în sensul de a permite potențialilor cumpărători să viziteze imobilul pe care îl dețineți în calitate de chiriași.

Mă surprinde afirmația dvs. făcută în ziarul „Adevărul" „... nu prea văd cine este capabil să dea banii fără să aibă nici o certitudine".

Întrucât afirmația dvs. este ambiguă și poate influența pe potențialii cumpărători, vă invit să precizați în presă ce înțelegeți prin inexistența unei certitudini. Puneți cumva sub semnul întrebării dreptul de proprietate al familiei Adelmann? Sau, ați dorit doar să întăriți ceea ce s-a scris în ziarul „Adevărul" că acela care cumpără va trebui să se lupte cu U.D.M.R. care, oricum, este la Putere?

Aveți obligația domnule Kirally Andras, în calitatea dvs. de președinte al UDMR Arad și mai ales în aceea de parlamentar, să liniștiți spiritele arătând că în Programa politică a U.D.M.R. la Cap. Instrumentele politicii economice pct. 1.2. se prevede: „sprijinim și promovăm reîmproprietărirea pe baza restituirii integrale a hotelurilor, locuințelor...".

Astfel fiind, sunt convins că, dacă renunțați la cumpărarea imobilului, veți respecta cele de mai sus și veți sprijini pe „curajosul" cumpărător să intre și în poses ce este domnule deputat?

Vă întreb, dacă există incertitudini, de ce ați dus tive cu familia Adelmann pentru cumpărarea cotei din imobil (în indiviziune), tratative care au durat m de 3 luni? Ați încercat, prin diferite „manevre" politi scoateți acești bani din bugetul CLM, adică din buzu arădenilor, lucru care, spre regretul nostru, al vânză nu s-a petrecut.

Ați procedat inuman, domnule Kirally, față de c nă ajunsă la o vârstă onorabilă și care nu are alta decât aceea de a fi avut încredere în cel care, sub gi dvs. a tratat cumpărarea imobilului în numele U.D.M Arad, dl. vicepreședinte Csziszter Kalman.

Cu toate acestea doamna Adelmann vă invi depuneți prețul cu care v-ați înțeles înainte de a înch tranzacția de vânzare-cumpărare cu un alt cumpărăt Având avantajul că dețineți posesia, veți dobândi și pro etatea, urmând ca ieșirea din indiviziune să o faceți d finalizarea procesului privind cealaltă cotă de 1/2 din proces în care, după cum bine știți, U.D.M.R. par calitate de pârât.

C

Jurist Florentin-Livius Vârtaci-A.

TAKATA

TAKATA PETRI ROMÂNIA S.R.L., companie de top în industria automotive, importantă investiție în România, cu peste 2.800 angajați, situată în municipiul Arad.

ANGAJEAZĂ

Inginer producție - Fabrica de Volane

Căutăm persoane comunicative şi creative, orientate spre o carieră de succes, care să îndeplinească următoarele cerințe:

- **Studii universitare tehnice (TCM, MU, Roboti Industriali, Metalurgie sau Autovehicule Rutiere);**
- **Experiență relevantă în producție de minim 3 ani;**
- **Cunoaşterea la nivel avansat a limbii engleze (germană - avantaj);**
- **Operare PC - pachetul MS Office (Word, Excel, PowerPoint)**
- **Foarte bună capacitate de organizare, coordonare şi de luare a deciziilor;**
- **Munca în echipă, abilități de comunicare;**
- **Carnet de conducere;**
- **Domiciliul stabil în Arad;**

Oferim:

- **Pachet salarial foarte motivant, bazat pe competență şi evoluția profesională;**
- **Condiții de muncă la standarde occidentale.**
- **Posibilități de training şi dezvoltare a carierei într-o echipă tânără şi dinamică.**

Persoanele care corespund cerințelor de mai sus şi sunt interesate să se alăture echipei noastre, sunt rugate să trimită CV şi scrisoare de intenție pe adresa resurse.umane@eu.takata.com specificând expres postul pentru care candidează.
Candidaturile se primesc până în data de 18.03.2005.
Vă mulțumim şi vă aşteptăm!

(ca 357/2004)

BT BANCA TRANSILVANIA

SWIFT: BTRLRO22
Capitalul social: 1. 334.937.124.000 lei
C.U.I. 50 22 670
R.B. - P.J.R. - 12 - 019 - 18.02.1999
Nr. Inreg. Registrul Comertului: J12 / 4155 /

Comunicat de presă

BT INAUGUREAZĂ AZI 4 AGENȚII

Cluj-Napoca, 9 martie 2005 - BANCA TRANSILVANIA inaugurează patru unități: Age **Podgoria - Arad, Agenția Rogerius - Oradea, Agenția Orion - Piatra Neamț și Agenția Tâ Neamț.** Numărul unităților a ajuns la **127** de sucursale și agenții, cu acoperire a principalelor zo potențial. Noile agenții vor oferi clienților - persoane fizice și juridice - toate produsele și ser băncii, printr-o ofertă concepută astfel încât să răspundă și să se adapteze mereu nevoilor acestor.

În 2004, BT a înregistrat o creștere remarcabilă a numărului de unități, deschizând 44 de sucur agenții. Pentru acest an, continuând strategia din anul trecut, e preconizată inaugurarea a pest locații, care vor aduce banca mai aproape de clienții săi. Tot în 2004 au fost lansate pro "Depozitul 111", "Depozitul 210", "Depozitul Kid Cont", Creditul turistic pe o perioadă d Creditul ipotecar în valută, Creditul pentru studii postuniversitare în țară, dar și două carde Business cu cont în EUR, respectiv USD și MasterCard FORTE. BT a continuat să fie una dint mai atractive societăți cotate la Bursa de Valori București, iar pentru toate rezultatele obținute anul trecut, BANCA TRANSILVANIA a fost desemnată de către revista "Piața financiară", **Anului 2004".**

Strategia de întărire a poziției BT, cu precădere în Transilvania, dar și în restul zonelor, continu deschiderea celor patru agenții. BANCA TRANSILVANIA deține în Arad alte 7 unități, din Agenția Micalaca a fost deschisă tot în acest an. In Bihor, banca are, de asemenea, o reprezent bună, în sensul că în această zonă sunt prezente 8 unități. Banca s-a extins aici și în 2005, pri rarea Agenției Nufărul, la începutul lunii martie a.c.

În ceea ce privește Moldova, anul 2005 se va caracteriza prin întărirea reprezentării BT regiune, un pas important fiind deschiderea **Agenției Orion - Piatra Neamț și Agenției Târ**

Robert C. Rekkers, Directorul General al BANCII TRANSILVANIA, afirmă: "Deschider agenții în zone diferite din România, ceea ce întărește faptul că am accelerat planul creștere toate domeniile, inclusiv în ceea ce privește reprezentarea noastră în țară. Venim ma clienții noștri și suntem siguri că feedback-ul pozitiv din partea lor nu va întârzia să apară".

SERVICIUL MARKETING

Pentru informații suplimentare, vă rugăm contactați: Serviciul Marketing - BANCA TRANSILVA Raluca Stănescu - Marketing Officer, raluca.stanescu@btrl.ro.

BANCA TRANSILVANIA S.A.
Str. G. Baritiu nr. 8, Cluj-Napoca, Romania
Tel: +(40.264) 40.71.50
Fax: +(40.264) 40.71.79
web-site: www.bancatransilvania.ro

(C.1131/200

ANIVERSĂRI

LA MULȚI ANI!
și 13 trandafiri pentru

CĂTĂLIN CUCICEA
din NĂDAB,
îți urează bunica și bunicul ȚUDEC din NĂDAB. (Criș, 113)

VÂNZĂRI APARTAMENTE O CAMERA

Vând apartament o cameră, la casă, Grădiște, 40 mp, ultra amenajat, 19.500 Euro. Telefon 0257/210117. (4948)

Vând apartament 1 cameră, la Nădlac. Telefon 0744.522.618. (5184)

Vând două apartamente 1 cameră, 19.800 Euro, negociabil. Telefon 243130. (5260)

Vând apartament o cameră, în Confecții, amenajat, 47 mp, etaj 3. Telefon 229082; 0741.479.006. (5276)

Vând apartament o cameră Vladimirescu, 18.000 EU. Telefon 0722.653.834; 0740.509.800. (5327)

VÂNZĂRI APARTAMENTE DOUĂ CAMERE

Vând apartament 2 camere, ultracentral, Legea 112, achitat în 1998, 28.000 Euro. Telefon 0745.420.548. (4950)

Vând apartament 2 camere, Vlaicu, bloc Z3, etaj 4/4. Telefon 0744.850.648. (5005)

Vând apartament B-urile, noi, Fortuna, living mare și 2 camere, 62 mp, termopan, contorizat apă + căldură, aer condiționat, gresie, faianță, ușă metalică, 31.000 Euro, negociabil. Telefon 0727.432.327. (5216)

Vând apartament 2 camere, etaj 2/4, Micalaca 200, poziție bună, preț 32.000 Euro. Telefon 210464; 0788.488.075. (5163)

Vând apartament 2 camere, deosebit, etaj intermediar, zona Vlaicu, preț 35.000 Euro. Telefon 210464; 0788.488.075. (5163)

Vând apartament 2 camere, confort I, multiple îmbunătățiri, etaj 2, Grădiște, preț 34.500 Euro. Telefon 0745.862.194; 231137. (5225)

Vând 2 camere în casă, parter, zona Episcopiei, 70 mp, demisol, în curte, reamenajat, acces auto, 42.000 Euro. Telefon 213192; 0722.257.409; 0788.253.364; 0741.253.364. (5236)

Vând apartament 2 camere, etaj 4/4, fără probleme, parchet, amenajat, preț 26.000 Euro, negociabil. Telefon 259090; 0722.349.092. (5242)

Vând apartament 2 camere, cumpărat Legea 112, central, aranjat, 37.000 Euro. Telefon 0257/235790. (5237)

Ocazie! Vând apartament 2 camere, zona Vlaicu, et. 1, preț 25.000 Eu, negociabil. Telefon 289396. (4351)

Vând apartament 2 camere, decomandat, et. 4/4, Miorița, preț 29.800 ocupabil imediat. Telefon 255393, 0724.347.972, 0744.315.889. (5243)

Vând apartament 2 camere, semidecomandat, Vlaicu, et. 10/10, preț 24.800 Eu. Telefon 255393, 0724.347.972, 0744.315.889. (5243)

Vând apartament 2 camere, semidecomandat, et. 4/4, central, acoperiș țiglă, amenajat, mobilă bucătărie nouă, preț 42.000 Eu, negociabil. Telefon 255393, 0724.347.972, 0744.315.889. (5243)

Vând în Ineu, apartament 2 camere etaj I, plus garaj, încălzire centrală, stradal, negociabil. Telefon 511961, 0740.900.236. (Ag. Sântana, 95)

Mai sunt șapte apartamente în bloc nou, zona Spitalului Județean, dotări: termotecă, geamuri termopane, instalații sanitare stil occidental, suprafețe utile 65, 75 și 80 mp, prețuri 33.000 - 38.000 și 40.000 EU cu comision negociabil. Telefon 213113, 0744.584.880. (5268)

Vând apartament 2 camere semidecomandat, 80 mp, cu balcon, etaj II/IV, neamenajat, ocupabil imediat, zona Coraura Micălaca, preț 33.600 EU negociabil. Telefon 0745.772.054. (5297)

VÂNZĂRI APARTAMENTE TREI CAMERE

Vând apartament 3 camere, la parter, Alfa. Telefon 0744.645.899. (5159)

Vând apartament 3 camere, decomandat, etaj 2, central, 85 mp, zonă excelentă, 29.000 Euro. Telefon 0742.325.159. (5113)

Vând apartament 3 camere, termopan, 2 băi, zona 100, preț 36.000 Euro. Telefon 210464; 0788.488.075. (5163)

Ocazie! Vând apartament 3 camere, decomandat, vedere B-dul Revoluției, garaj, 48.000 Euro. Telefon 210464; 0788.488.075. (5163)

Vând apartament 3 camere, decomandat, Piața Spitalului, etaj 3/8, termopan, contorizat, interfon, 50.000 Euro, negociabil. Telefon 253383. (5226)

Vând apartament 3 camere, la casă, amenajat, termotecă, S-85 mp, zonă centrală, preț 34.500 Euro, negociabil. Telefon 259090; 0722.349.092. (5242)

Vând apartament 3 camere, Alfa, decomandat, termotecă, balcon 7 m, îmbunătățit. Telefon 0257/258585, după ora 14; 0724.582.241. (5263)

Vând apartament 3 camere, etaj 1, zona 300, decomandat, 2 balcoane, preț 46.000 Euro fix, exclus intermediari. Telefon 0722.606.527. (5297)

Vând apartament 3 camere, et. 4/4, cf. I, 2 băi, 93 mp + garaj, neamenajat, zona Vlaicu, 32.500 Eu. Telefon 0740.075.239. (4351)

Vând apartament 3 camere, amenajat și termopan, et. 3, preț 32.000 Eu. Telefon 0745.852.398. (5241)

Vând apartament 3 camere, decomandat, 3 balcoane, etaj intermediar, preț 36.000 Eu, negociabil. Telefon 255393, 0724.347.972, 0744.315.889. (5243)

Vând apartament 3 camere, decomandat, Vlaicu, 2 balcoane, X34/1, et. 3. Telefon 0257-242111. (UTA, 264)

Vând apartament 3 camere X 34, ap. 4, sau schimb cu 2, prefer zona Vlaicu. Telefon 0740.310.318. (5287)

Vând apartament 3 camere Vlaicu, semidecomandat, renovat+îmbunătățiri, preț 35.000 EU negociabil. Telefon 0740.146.864. (5298)

Vând apartament 3 camere Vladimirescu, 21.000 EU. Telefon 0740.509.800, 0722.653.834. (5328)

VÂNZĂRI APARTAMENTE PATRU CAMERE

Vând apartament 4 camere, decomandat, Vlaicu, Z-uri, etaj 2, renovat recent, tot confortul, climă, centrală termică. Telefon 0724.256.557. (5353)

Vând apartament 4 camere, etaj intermediar, zona 700 Micalaca, preț 41.000 Euro. Telefon 210464; 0788.488.075. (5163)

Vând apartament 4 camere, bloc Y11, garaj, pivniță, termopan, refăcut. Telefon 0722.239.379; seara 212977. (5349)

VÂNZĂRI CASE

Vând casă pentru spațiu comercial, A. Șaguna, teren 700 mp. Telefon 0744.828.934. (5356)

Vând în Pâncota 2 case, str. Horia 12 și 15, preț 36.000 EU și 31.000 EU. Telefon 0742.218.693; 0257-281228. (4902)

Vând casă în Chișineu Criș, patru camere, baie, bucătărie, pivniță, anexe. Telefon 351281.

Vând casă în Cruceni. Telefon 0740.237.728. (4965)

Vând casă, 4 camere, bucătărie, 2 băi, ușă, geamuri termopan, termotecă, podele melaminate, gresie, faianță, 750 mp, str. Tiberiu nr. 1A, preț 60.000 Euro, negociabil. Telefon 349941. (4954)

Vând casă în Pâncota, 1.500 mp, 5 camere, grădină mare, preț negociabil. Telefon 0257/466033; 0743.109.838. (5093)

Vând casă în Grădiște, încălzire centrală gaz, garaj, anexe, canalizare, vie, pomi fructiferi, preț la vedere. Telefon 234787; 0740.046.108; 0745.390.355. (5229)

Vând casă 2 camere + 1 anexă, bucătărie, baie, hol, șpais, gaz, pivniță sub toată casa, intrare auto, singur în curte, proprietate personală, str. Dorobanților - Pârneava. Telefon 0745.631.432. (5239)

Vând casă, str. Poetului, 720 mp, FS 25 m. Telefon 0722.295.340. (5271)

Vând casă 3 camere, din cărămidă, în Grădiște, str. I. Budai Deleanu, 562 mp, apă, canalizare, 13 m FS, preț 44.500 Euro. Telefon 0722.389.000. (5286)

Vând casă mare, strada Andrei Șaguna, nr. 152, compusă din 4 camere mari, bucătărie, baie cu vană pe colț, pivniță sub toată casa, gresie, faianță, încălzire termotecă, calorifere, suprafață totală 1.100 mp, preț negociabil, la vedere. Telefon 0743.960.068. (5232)

Vând casă în roșu, 3 dormitoare, bucătărie + living, cameră de seară, 3 băi, 2 terase, 2 WC-uri serviciu, demisol 100 mp, garaj dublu, teren 900 mp, zona Pârneava. Telefon 0743.029.943. (Ag. UTA, 190)

Vând casă mare, Ghioroc, 1.750 mp, condiții deosebite. Telefon 461392. (4666)

Vând casă în Șoimoș, la șosea, 2 camere, bucătărie, pivniță, grădină 1.100 mp, 18.000 Euro, negociabil. Telefon 0745.235.125. (4774)

Vând vilă, cartierul Funcționarilor, piscină, deosebită, 590 mp, eventual închiriere, 370.000 Eu. Telefon 213192, 0722.257.409. (5236)

Vând casă în Odvoș, la șosea, 2.500 mp. Telefon 0724.972.704. (5283)

Vând casă cu teren în Grădiște. Telefon 255393, 0724.347.972, 0744.315.889. (5243)

Vând în Chereluș nr. 182, casă, grădină, curte. Telefon 0741.733.230. (Ag. Sântana, 93)

Vând casă toate utilitățile în Bujac, zonă neinundabilă, 3 camere, hol, baie, bucătărie, cămară, curte mare, construită din cărămidă, situată pe colț la șosea, preț 58.500 EU negociabil. Telefon 0745.066.840. (5254)

Vând urgent casă la țară, foarte bine aranjată. Telefon 0257-219466. (5292)

Vând casă comuna Fântânele, preț convenabil. Telefon 0724.586.905. (5304)

VÂNZĂRI SPAȚII

Vând sau închiriez HALĂ în MICĂLACA, 500 mp. Telefon 0744.795.263. (5204)

Vând ABATOR cu TEREN aferent de 5.000 mp. Telefon 0788.323.257. (4942)

Vând GHERETĂ la Intim, renovată, utilități, vad excepțional. Telefon 0726.233.100. (Ag. UTA, 136)

Vând SPAȚIU COMERCIAL în ȘTRANDUL NEPTUN, compus din: BAR și BUCĂTĂRIE proprietate, complet utilat, situat la ALEEA PRINCIPALĂ. Telefon 0723.282.568. (5179)

Vindem SPAȚIU COMERCIAL, bl. 330, Micălaca, 138 mp, la LICITAȚIA din 10 martie 2005. Telefon 0740.252.873. (5272)

VÂNZĂRI TERENURI

Vând un ha teren, str. Orizontului, Bujac, ideal parcelare pentru case, 6 Euro/mp, negociabil. Telefon 0744.828.934. (5356)

Vând grădină în Miniș. Relații telefon 355105. (5051)

Vând teren 8.500 mp, eventual parcelez locuri de casă, loturi 500 mp, 10.000 Euro/buc. Telefon 0722.344.705. (4814)

Vând teren arabil 5 ha, cu CF, semănat cu lucernă, pe drumul de Horia, 1 Euro/mp. Telefon 0746.099.320; 0257-289005. (4985)

Vând 2,5 ha pământ în Socodor. Telefon 0744.239.526. (5274)

Vând 3 parcele teren a 1.000 mp fiecare, la 100 m de str. Prunului. Telefon 254224, seara; 0723.256.602. (5258)

Vând pădure în Ocolul Silvic Radna. Telefon 0726.740.726. (2109)

Vând teren, zona Confecții,. 464 mp, fs 32m, 22.000 Eu. Telefon 0744.703.732. (5295)

Vând teren agricol 80 ha, șes, județul Arad. Telefon 253364, 0722.257.409. (5236)

Vând teren centură, 5.000-70.000 Eu, utilități în apropiere, prețul pieții. Telefon 213192, 0722.257.409. (5236)

Vând teren Livada, 450 mp, preț 12.000 Eu, negociabil. Telefon 274024, 0744.546.579. (5220)

Vând loc de casă în Micălaca, 680 mp, fs 17 m, utilități, exclus intermediari, preț 45.000 Eu, negociabil. Telefon 0723.410.553. (5245)

Vând teren 7500 mp la DN Arad-Oradea, fs 30 ml, după intersecția Livada, 3 EU/mp și vând teren 10.000 mp Livada. Telefon 0745.660.697; 0257-381519. (5333)

Vând loc casă cu grădină în Lipova Băi, cu facilități stradale. Telefon 0257-232985. (5346)

VÂNZĂRI AUTO-MOTO

Vând tractor U 445 cu aripi, perfectă stare, 120.000.000 lei negociabil. Telefon 0740.229.998. (5285)

Vând DACIA 1310, an 1986, numere noi, unic proprietar, impecabilă, 675 Eu. Telefon 0742.199.780. (5063)

Vând Daewo Espero stare foarte bună, preț 3.700 EU negociabil. Telefon 0741.150.133. (4927)

Vând Ford Fiesta, an 2003, recent adus, deosebit, 7.900 Eu. Telefon 0744.635.418. (4839)

Vând Opel Astra an 2001, nerulat în țară, full extrase, 7.950 Eu. Telefon 349890, 0744.320.418. (4839)

Vând Dacia 1300, elemente 1310, CIV, numere noi. Telefon 0742.902.683. (5210)

Vând Ford Aspira, an 1996, motor 1.6i, stare perfectă, preț 3.200 Eu, negociabil (variante). Telefon 0722.577.061. (5052)

Vând Dacia 1300, acte la zi. Telefon 282983 sau 0724.071.987. (5244)

Ocazie! Vând Toyota Corola, nouă (benzină), 15.000 Euro. Telefon 0744.154.137. (5245)

Vând urgent BMW 528i, an 1987, numere noi, VT, central, alarmă, impecabil, 1.600 Euro. Telefon 0742.199.780. (5257)

Vând urgent VW Passat, an 1986, 4.5 consum, Diesel, numere noi, persoană fizică, impecabil, 2.550 Euro. Telefon 0723.045.296. (5257)

Ocazie! Vând Mercedes 206 Diesel, 8+1 locuri, an 1978, VT 2006, consum 7%, cauciucuri noi, preț 1.400 Euro, negociabil. Telefon 0740.455.071. (5262)

Vând Dacia, stare bună, 500 Euro, negociabil. Telefon 0743.866.401. (5265)

Vând urgent camion MAN 14x192, 1989, 4445 cmc, 6,5 to, instalație frigorifică și remorcă Furgon, 1987, 7 to, posibilitate 24 rate. Telefon 0741.584.583; 0740.411.615. (4926)

Vând autoutilitară VW LT 28, an fabricație 1992, înmatriculată. Telefon 350184; 0723.777.104. (Ag. Criș, 108)

Ocazie! Vând MOTORETE PIAGGIO, toate tipurile, cu roți turnate, scaun lung, culoare originală, semnalizări, variator, stare ireproșabilă. Merită văzute! Informații ZIMANDUL NOU nr. 38. Telefon 0740.075.239. (4351)

Ocazie! Vând MERCEDES-BENZ SPRINTER FRIGORIFIC, an 1997, Turbo-Diesel, air-bag, caroserie termoizolantă, stare foarte bună. Merită văzut! Telefon 0722.191.408; 0743.158.589. (4351)

Vând VW Passat limuzină, 2002, 130 PS, argintiu. Telefon 0744.555.660. (4247)

Vând autoutilitară Mercedes 508. Informații telefon 329294. (5033)

Vând tractor legumicol U445, cu cabină, pornire la cheie, preț 125 mil. Telefon 0740.759.073. (Pâncota, 52)

Vând tractor U650, pornire la cheie, cauciucuri noi, preț 135 mil. Telefon 0740.759.073. (Pâncota, 53)

Vând Dacia 1300 din 80, perfectă, taxe la zi, 500 Eu. Merită văzută! Telefon 0745.089.806. (5263)

Vând Dacia 1310, din 85, stare perfectă, taxe la zi + taxe drum, preț 650 Eu, negociabil. Telefon 0745.489.918. (5263)

Vând Mercedes 124, din 92, motor 2,5 Diesel, număr Franța 2 ani, preț 1.650 Eu, negociabil. Telefon 0745.489.918. (5263)

Vând tractor John Deere, model 4240 140 CP, stare perfectă, PLUG 4 capuri, reversibil + disc 4,2 m, nou. Telefon 0744.633.584, 536388. (5274)

Vând tractor U770, stare perfectă, cauciucuri și baterie noi. Telefon 0745.769.166, 0744.435.931. (Lipova, 72)

Vând papuc 2 locuri, acoperit fibră, tracțiune față, an 1999, persoană fizică, 95.000.000 lei. Telefon 0744.150.498. (5267)

VÂND RABA IZOTERMĂ. Telefon 276207, după ora 13. (5284)

Vând Dacia 1300 an fabricație 1980, stare bună, CIV, taxe la zi. Telefon 0740.818.807, Sântana, preț 500 EU. (Ag. Sântana, 62)

Vând 2 tractoare U 650 cu toate utilajele necesare și o combină Claas Mercator. Telefon 0740.464.599; 0257-313424. (5307)

Vând autobasculantă Liaz, 10 tone + remorcă 3 axe. Telefon 0744.773.742. (Ag. Criș, 121)

Vând Dacia 1307 Papuc, 5 locuri, acoperită fibră. Telefon 0257/242982; 0740.022.271. (Ag. UTA, 277)

Vând Renault Clio Simbol, an 2000, 18.000 km reali, stare bună, benzină, preț 5.900 Euro. Telefon 0788.323.254; 0257/289391. (Ag. UTA, 270)

Vând Renault Megane II, benzină, 1,6, an fabricație 2003, 16.000 km reali, preț 9.500 Euro. Telefon 0257/289391; 0788.323.254. (Ag. UTA, 270)

Vând DACIA 1310, fabricație 1998, închidere centralizată, alarmă, geamuri față electrice, 55.000 km, 2.100 Euro. Telefon 0722.782.353. (5357)

Vând autoturism Cielo Daewoo, fabricat în 2003. Telefon 0743.031.745. (5366)

VÂNZĂRI ELECTRO

Vindem CASE de MARCAT, CÂNTARE ELECTRONICE și CONSUMABILE, strada I. L. CARAGIALE nr. 22. Telefon 272727; 282829. (4960)

Vând CASE de MARCAT FISCALE, CÂNTARE ELECTRONICE, str. STÂNJENEL 6. Telefon 279702; 0745.395.107, 0788.737.342. (4733)

Vindem ieftin CASE MARCAT + CÂNTARE ELECTRONICE. Telefon 211622; 0744.507.898; 0723.529.369, str. Ștefan Cicio-Pop, nr. 9. (4452)

Vindem CASE MARCAT FISCALE, CONSUMABILE, CÂNTARE ELECTRONICE, str. VICENȚIU BABEȘ nr. 22A. Telefon 211211, 0745.669.550. (4838)

(Continuare în pag. 14)

☛ (Urmare din pag. 13)

Vând CÂNTARE MECANICE, ELECTRONICE, CASE MARCAT (leu greu). Telefon 281020. (5166)

Vând MAȘINĂ AUTOMATĂ DE SPĂLAT, CONGELATOR, COMBINĂ FRIGORIFICĂ, foarte ieftin și garanție. Telefon 275277. (4148)

Vindem ieftin și în rate, ELECTROCASNICE second-hand (TV, MAȘINI DE SPĂLAT, FRIGORIFICE); MOBILIER NOU, ANVELOPE. Arad, telefon 259339, 0744.706.321, Lipova 563027. (4379)

Vând APARATE CAFEA SAECO. Telefon 0746.160.010. (4850)

Vând CUPTOR ELECTRIC pentru pâine și specialități, franțuzesc, 3500 EU. Telefon 0742.218.693. (4902)

Vindem, la prețuri de importator: TV, MAȘINI SPĂLAT, FRIGORIFICE, ANVELOPE. Telefon 369090, 0743.662.845. (5075)

Vând VITRINĂ FRIGORIFICĂ orizontală, 7 m. Telefon 415108, 0744.555.327. (5075)

Vând televizor Thomson, diagonala 72 cm. Telefon 0743.357.706. (5148, 49)

Vând diverse tipuri TELEVIZOARE COLOR. Garanție. Preț 1.700.000 lei. Telefon 349908, orele 9-17. (5343)

Vând ieftin TELEVIZOARE COLOR, diferite diagonale, telecomandă, teletext. Telefon 338090. (5350)

VÂNZĂRI DIVERSE

Vând BOLȚARI TERMOIZOLANȚI beton și zgură cărămidă, omologați, diferite dimensiuni și STÂLPI ORNAMENTALI 0,80 cm, la cele mai mici prețuri. Telefon 283683, 0722.621.600, 0722.870.752. (1963)

Vând un birou nou, pentru calculator, modem, un birou pe colț cu modul, o bibliotecă cameră, două corpuri de bucătărie, masă bucătărie și o masă TV pe colț. Telefon 0744.552.140. (4980)

Vând PLASĂ GARD ZINCATĂ - 35.000 lei/kg; TABLĂ ZINCATĂ 0.4x1000x2000, 270.000 lei/coală, CUIE - 30.000 lei/kg; RABITZ 50.000 lei/kg; toată gama de SÂRME; ELECTROZI, COTURI și BURLANE FUM - 45.000 lei/buc, etc. Str. Vrabiei, nr. 4. Telefon 289997, 0744.289.997, 0721.474.980, www.garduri.ro (4900)

Vând încărcător frontal Hanomag, motor Mercedes 6 linie, cupă cereale și cupă balastieră și piese rezervă. Telefon 0745.962.386. (Ag. Sântana, 60)

Vând cască și scafă coafură, dulap hol din 3 bucăți, etajat. Telefon 233932; 0741.051.562; 0357/409035. (p)

Vând urgent dormitor nou. Informații telefon 0745.311.383. (5031)

Vând urgent, ieftin, negociabil, gheretă metalică, fără loc, demontabilă 10m/5m. Telefon 0721.366.856. (5050)

Vând garaj zidit, canal, curent electric, str. Banu Mărăcine, 2.900 Eu. Telefon 0744.784.910. (5067)

Vând baloți de lucernă și fân. Telefon 533314. (5058)

Vând CONTAINER (birou mobil) cu 2 INTRĂRI, 30 mp, cu sau fără MOBILIER, cu CONTOR CURENT, preț negociabil. Telefon 0742.454.709. (5146)

Vând NISIP, BALASTRU, PIATRĂ cu autoturism 16 tone. Telefon 0723.547.364. (5144)

Vând garaj cu curte, zona X18. Telefon 347942. (UTA, 244)

Vând COLȚARE, CANAPELE, FOTOLII, noi. Telefon 0257/286069. (4811)

Vând vacă la a doua fătare. Telefon 382195, 0746.995.166. (5150)

Vând LEMNE FOC, NISIP, BALAST, la domiciliu. Telefon 214535 sau 214428. (5202)

Vând LEMNE FOC tăiate, 700.000 lei/mc. Telefon 278583; 0746.601.292. (5203)

Vând 12 stâlpi metalici de 9,5 m (HEB 260), total 10,5 tone, demontați din structură. Telefon 0723.996.057. (5206)

Vând FIER BETON OB 19.500 lei/ kg, P.C. 20.000 lei/ kg, str. Independenței nr. 7, Bujac. Telefon 273785, 0745.320.938. (UTA, 245)

Vând 2 mașini cusut industriale și triplock. Telefon 254224; 0723.256.602. (5258)

Vând convector gaz, stare bună, preț avantajos. Telefon 0742.575.252. (5261)

Vând TULEI 1.200 snopi mari, 4.000.000 lei. Telefon 0722.292.611. (5237)

Vând ieftin și urgent sufragerie Luxor, stare foarte bună. Telefon 0357/407883 sau 0743.124.752. (5239)

Vând HRANĂ USCATĂ CÂINI, FURAJE GRANULATE, import UNGARIA, tâmplărie PVC, rulouri, jaluzele. Telefon 253589. (c. 559)

Vând LEMNE de FOC TĂIATE, cu transport la domiciliu. Telefon 0257-244803. (4311)

Vând vin alb de Barațca, sec și demidulce. Telefon 285566. (5168)

Vând CIMENT SACI, 150.000 lei/bucata. Telefon 0788.706.043, 0740.047.129. (4931)

Vând OȚEL BETON, PLASĂ SUDATĂ, 19.500 lei/kg. Telefon 0788.706.043, 0740.047.129. (4931)

Vând fân în cantitate mare și de calitate. Telefon 0726.003.784. (5266)

Vând ieftin garnituri pat, plapume și perne lavabile. Telefon 280809. (5286)

Vând mobilă bucătărie din stejar cu pal melaminat. Telefon 219041. (4935)

Vând sfărmătoare porumb. Telefon 0740.994.348; 0257-468603. (5257)

Vând 220 baloți lucernă, localitatea Ineu. Telefon 0720.000.726. (5253)

Vând canapea piele neagră, cu fotolii. Informații telefon 0257-250766. (5250)

Vând fân lucernă și SUP 21, mașină semănat păioase. Telefon 0727.349.903, 288042. (5278)

Vând cărucior, pat copil frumos ornamentat și îngrijite. Telefon 276228. (5269)

Vând fân trifoi, localitatea Moroda, nr. 412. Telefon 329511, 0740.243.525. (Ag. Sântana, 94)

Vând garaj Podgoria (Ion Neculce), preț 60.000.000 lei. Telefon 233390, 0745.925.658. (5288)

Vând (din demolare casă), geamuri duble, stare perfectă, geamuri simple cu sticlă termopan. Telefon 0740.192.907. (5293)

Vând PRESĂ BOLȚARI, ȚIGLĂ veche, MEMBRANĂ BITUMINOASĂ. Telefon 219576, 0745.379.408. (5322)

Vând presă Class, 2.000 Euro, localitatea Vânători nr. 253. Telefon 356568. (Ag. Criș, 118)

Vând fân. Informații telefon 0727.926.711, Lipova, str. Horia nr. 55. (Ag. Lipova, 76)

Vând semănătoare porumb 6 rânduri, cu azot. Telefon 0745.288.112; 0724.159.999. (5365)

CUMPĂRĂRI TERENURI, IMOBILIARE

Cumpăr teren-grădină 400-1.000 mp, utilități sau casă mică cu front stradal mare. Telefon 0744.248.269. (5062)

Cumpărăm SPAȚIU, suprafață minimă 250 mp. Telefon 0230/520423. (f. 3710241)

Cumpărăm TEREN INTRAVILAN, minim 500 mp, la șoseaua principală. Telefon 0230/533112. (f. 3710241)

Cumpăr apartament 1-2 camere, ultracentral, numai parter. Informații telefon 0723.305.282. (5275)

CUMPĂRĂRI AUTO

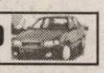

Cumpăr DACIA 1300, 1310 cu numere noi. Telefon 0723.045.296. (5063)

Cumpăr remorcă 400-700 kg, în orice stare, înmatriculată, cu CIV. Telefon 0721.200.811. (5275)

CUMPĂRĂRI DIVERSE

Cumpăr mărci germane, preț foarte bun. Telefon 240990; 0721.512.555. (4700)

Cumpăr pene de gâscă vechi și noi. Telefon 210480. (4674)

Cumpăr mărci germane, preț 1 DM - 15.000 lei. Telefon 0744.348.173. (4978)

Cumpăr pene vechi și noi. Informații telefon 210863, 0743.983.323. (5340)

LOCURI DE MUNCĂ

Angajez REFERENT NOTARIAL, absolvent facultate 2004 și OPERATOR CALCULATOR, numai cu experiență în redactare acte juridice (dactilograf). Telefon 0723.029.551. (p)

TÂMPLĂRIE PAL MELAMINAT angajează TÂMPLARI, CIRCULARIST, DESIGNER. Telefon 282993; 0743.472.326. (5218)

SC CONOR INTERNATIONAL SRL scoate la concurs următoarele posturi: AGENT VÂNZĂRI - 2 posturi. SE CERE: dinamism și seriozitate, disponibilitate la program prelungit, permis conducere, vechime în vânzări constituie un avantaj. SE OFERĂ: salariu de excepție, mașină de serviciu, mediu de lucru tânăr. Vă rugăm trimiteți CV-urile la fax 0257/ 213391, până cel târziu 14.03. 2005. Numai persoanele selectate vor fi contactate. (Ag. UTA, 275)

„SIRE", cu sediul în Arad, Calea ZIMANDULUI, FN, angajează MUNCITOARE pentru ASAMBLĂRI ELECTROMECANICE. Informații telefon 218747. (3151)

TOP SECURITY ARAD, Piața Sârbească 1, angajează PERSONAL TEHNIC pentru INSTALARE SISTEME ALARMĂ. Telefon 281410, 280228. (5001)

TOP SECURITY ARAD, Piața Sârbească 1, angajează PERSONAL PAZĂ. Telefon 281410, 280228. (5001)

SOCIETATE COMERCIALĂ angajează PERSOANĂ cu STUDII ECONOMICE medii sau superioare, cunoștințe operare pe calculator, cu domiciliul în ARAD. CV-urile vor fi primite până la data de 15.03.2005 pe fax 213491. Vor fi contactate doar persoanele care corespund cerințelor. (4690)

SECURITY angajează PERSONAL PAZĂ (bărbați-femei). Telefon 228786. (4394)

CASINO „PRESTIGE CLUB" angajează OPERATOR JOCURI (fete). Telefon 0745.900.210. (5277)

SC ORIZONT VEST SRL angajează VÂNZĂTOARE pentru CAFENEA GRĂDIȘTE. Telefon 280385. (5279)

SMART OFFICE angajează PERSONAL în toate domeniile. Telefon 0357 - 407245; 0722.875.255. (c, 1156)

Angajăm OPERATOR CALCULATOR, cunoștințe desen tehnic; ȘOFER categoria B, domiciliul VLADIMIRESCU. Telefon 213145. (4825)

FIRMĂ TRANSPORT angajează ECONOMIST pentru contabilitate primară, limba italiană constituie avantaj. Telefon 252319, 250719. (4667)

Caut FAMILIE, eventual cu copii pentru o CASĂ TIP FAMILIAL, în SÂNTANA, buni organizatori, muncitori, cu dragoste pentru copii, studii minime pedagogice. Telefon 0742.057.812. (4866)

AUTOTECHNIC, DEALER FORD, angajează CONSULTANT VÂNZĂRI. C.V.urile se depun la sediul firmei, Claea A. Vlaicu 121-125. Telefon 348894. (f. 3710250)

Earn an EXTRA $250 USD part time! Work From Home! No Boss, No Office! Travel The World! Call, SMS or Email NOW: +36 20 245 0 230, presidentherbie@axelero.hu (5195)

EMMEBI angajează CUSĂTOARE cu experiență producție încălțăminte, salar atractiv. Telefon 272425; 0741.197.267 sau Gai, Abatorul Nou. (5083)

Angajez VÂNZĂTORI LEGUME-FRUCTE, stradali. Salar 5.000.000 lei. Informații 0257-218763; 0741.015.972. (4482)

MAGAZINUL ALTEX din PIAȚA GĂRII, angajează VÂNZĂTOR-CONFECȚIONER (pentru surfilat mochete). Telefon 0257-251484. (5223)

BAR DE LUX ultracentral, caută OSPĂTARE atrăgătoare, salar de bază 150E, cu posibilități de câștig până la 500 Eu. Telefon 0723.467.294. (5265)

SC DYROYSS SRL cu punct de lucru în Micălaca, angajează CONFECȚIONERE TRIPLOK și LINIARE. Salarizare atractivă + bonuri de masă. Telefon 0743.119.671. (UTA, 269)

Restaurant ȘURA DACILOR angajează OSPĂTAR - OSPĂTARĂ. Informații telefon 0721.971.768. (5275)

Societate CONFECȚII LENJERIE IUNTIMĂ, angajează CONFECȚIONERE. Salariu atractiv. Telefon 0257-216533, 0722.985.846. (5259)

SC NEKA TRADING SRL angajează MAȘINISTE cu experiență (în colțare, canapele). Se oferă salar atractiv, bonuri de masă + decontare abonamente. Informații în Grădiște (în incinta Serelor). Telefon 216734, 0745.991.963. (5267)

SOCIETATE COMERCIALĂ angajează CONFECȚIONERE cu experiență pentru toate mașinile de cusut și pentru control calitate produs finit. Telefon 256044, 0723.088.894. (5291)

Angajez SPĂLĂTORI AUTO str. Brâncuși 4. Telefon 272500, 0744.624.105. (5290)

Angajăm VÂNZĂTORI, experiență, magazin ARTICOLE SPORTIVE, salar fix + comision. Telefon 0723.555.600. (3295)

TRANSPREST Arad, Pădurii 115, angajez SPĂLĂTOR AUTO. Telefon 211520, 0722.887.690. (5301)

Firmă producătoare, distribuitoare PRODUSE ALIMENTARE angajează pentru Filiala Arad, AGENT COMERCIAL. Condiții minime: minim studii medii, domiciliul stabil orașul Arad, se oferă pachet salarial motivant. CV-urile, fax 0257-214554, până la 15 februarie. (5305)

Firmă tâmplărie angajează PERSONAL CALIFICAT. Telefon 0744.328.450. (5329)

MEDIC de FAMILIE angajez ASISTENTĂ MEDICALĂ pentru Cabinet Medical Individual. Telefon 415105, 474670, 0745.541.324. (5310)

Angajez PERSONAL Spălătorie Auto, Calea Victoriei, nr. 48. Telefon 0788.013.701. (5312)

Angajez ZIDARI și MUNCITORI NECALIFICAȚI. Telefon 285862. (5332)

SC ATLASSIB SRL angajează AGENT DE TURISM: experiență activitate birou sau absolvent promoția 2004 (specializarea turism-servicii constituie avantaj), domiciliul Arad sau împrejurimi, cunoștințe operare calculator, permis conducere, telefon. Relații telefon 0269-224298, 0269-224101, 0269-224107 sau 0269-231012 int. 267, 388, orele 8-16, sau la sediul Agenției Atlassib, Arad, str. 6 Vânători, nr. 2. (5345)

Muncă occidentală în România, VENITURI OCCIDENTALE. Telefon 0744.831.171. (5344)

Angajez ZUGRAV PROFESIONIST; EXECUT VILE, la cheie. Telefon 0740.094.184. (5353)

Mr FAB angajează ZUGRAVI FINISORI, FAIANȚARI, LĂCĂTUȘI. Telefon 275250; 0788.412.026. (Ag. UTA, 274)

SOCIETATE COMERCIALĂ angajează PERSOANE DISTRIBUȚIE PLIANTE, comision motivant. Telefon 0723.555.600. (5360)

PRESTĂRI SERVICII

SILDOR PROD
vânzări, montaj, reparații: VITRINE, CAMERE FRIGORIFICE și AER CONDIȚIONAT. Telefon service: 0257-349121, sediu: 0257-270622. (c)

„DAMAR" repară MAȘINI SPĂLAT AUTOMATE, garanție. Telefon 270518, 277749; 0740.869.274. (p)

Repar MAȘINI SPĂLAT AUTOMATE, domiciliul clientului. DEPLASARE GRATUITĂ, garanție 1 an. Telefon 274600. (p)

Repar MAȘINI SPĂLAT AUTOMATE, la domiciliul clientului. Deplasare GRATUITĂ. Telefon 275277. (4148)

Repar MAȘINI SPĂLAT AUTOMATE, la domiciliul clientului. Deplasarea gratuită. Telefon 241355. (3939)

„WES" test motor, electricitate, climatizare, frigo și sirocol, auto, VÂNZĂRI & SERVICE. Telefon 0746.854.333. (4975)

Executăm ZUGRĂVELI de calitate. Seriozitate. Promptitudine. Telefon 0743.070.499, 231439. (4522)

Reparații: FRIGIDERE, CONGELATOARE, la domiciliul clientului; garanție 12 luni. Telefon 242670; 0740.081.123. (4984)

☛ (Continuare în pag. 15)

(Urmare din pag. 14)

MADONA repară ieftin MAȘINI DE SPĂLAT, FRIGORIFICE. LIPOVA, telefon 563145, 0744.796.542; ARAD telefon 259339. (4379)

Executăm GRESIERI, FAIANȚĂRI, GLETUIELI, ZUGRĂVELI, PARCHET laminat. Telefon 219576, 0745.379.408. (5321)

AF execut INSTALAȚII SANITARE și ÎNCĂLZIRE, PARCHET LAMINAT, FAIANȚĂ, RIGIPS, TAVAN CASETAT, zugrăveli. Telefon 0721.446.952. (5335)

Curs YUMEIHO (masaj japonez). Informații telefon 0745.504.614. (p)

Repar garanțial FRIGIDERE, CONGELATOARE la domiciliul clientului. Telefon 232317, 0740.243.487. (5337)

Firmă, executăm INSTALAȚII SANITARE, ÎNCĂLZIRI CENTRALE. Calitate occidentală. Telefon 0744.556.869. (5336)

DIVERSE

Caut PERSOANĂ cu garanție imobiliară pentru un an (girant). Ofer pe loc 2.000-4.000 Euro recompensă. Telefon 0727.187.554; 0727.483.525. (4645)

RESTAURANTUL „ROBERTO" organizează: NUNȚI, PETRECERI, BANCHETE. Prețuri avantajoase. Informații 0722.348.103. (UTA, 240)

Ofer VALUTĂ sume mici, mari, 3 luni, 6 luni, 1 an. Informații la telefon 0257-279512, 0726.842.692. (4157)

Cooperativa de Consum SÂNTANA, cu sediul în Sântana, str. Muncii 124, anunță afișarea la sediul Cooperativei, începând cu data de 4 martie 2005, a listei membrilor cooperatori înregistrați în evidențele cooperativei. În termen de 30 zile de la data afișării, se pot înainta contestări legate de includerea sau neincluderea unor persoane pe listă. Scopul este clarificarea situației membrilor cooperativei în vederea convocării Adunării Generale Extraordinare, conform Legii 1/2005, privind organizarea și funcționarea coopretivei. (g. Sântana, 64)

Societatea Agricolă ROMGERM ȘIMAND, anunță organizarea Adunării Generale a Acționarilor, în 12 martie 2005, ora 10, la școala de lângă Primărie. (5338)

TURISM

La 1.800.000 lei/persoană HOTEL „PARC" MONEASA și HOTEL „MONEASA" vă oferă
O SĂPTĂMÂNĂ DE REFACERE.
Cazare, mic dejun și o procedură de tratament/zi. Început de serie: 13, 20 și 27 martie. Rezervări telefon 313044, 0722.290.457; 313151, 0723.217.150. (cc)

CITAȚII

Se citează numita BERARI FLORICA cu ultim domiciliu cunoscut în Arad, str. Minervei, nr. 17, pentru a se prezenta la sediul Biroului Notarial „Morariu" din Arad, B-dul G-ral V. Milea, nr. 1, jud. Arad, în data de 22 martie 2005, orele 9-16, în calitate de moștenitoare a defuncților NOVACU VASILIE, decedat la data de 26 august 1987 și NOVACU MARGHIOLA decedată la data de 12 februarie 1997, ambii cu ultim domiciliu în Arad, str. Remus, nr. 67, jud. Arad, în vederea dezbaterii dosarului succesoral nr. 58-59/2005. (5331)

ÎNCHIRIERI

Închiriez apartament 2 camere, mobilate, Calea Romanilor, plata anticipat. Telefon 218042, 0744.958.818. (4362)

Închiriez apartamente 1-2 camere pentru birouri, B-dul Revoluției, Praporgescu; pivniță amenajată, 200 mp, B-dul Revoluției (Podgoria); clădire cu etaj renovată, centrală, gaz, termopane, încăperi 700 mp, spații mari, str. Dornei. Telefon 0744.828.934. (5356)

SC MOARA VEST SRL Arad, închiriază (vinde) în incintă, sediul central din Calea Aurel Vlaicu, nr. 274 (fostă moara Neuman) hale industriale, precum și spații pentru sedii. Menționăm că aceste spații beneficiază de toate utilitățile (apă, canal, gaz și electricitate), curte interioare, parcare exterioară, precum și acces la calea ferată uzinală. Telefon/fax 0257-229767, telefon mobil 0740.098.126. (4883)

Închiriez apartament 2 camere, lângă Bănci, reamenajat recent. Telefon 0744.537.090. (4823)

Închiriez convenabil SPAȚIU COMERCIAL, amenajat, 70 mp, str. M. Eminescu nr. 12. Telefon 0722.344.705. (4814)

Ofer pentru închiriere SPAȚIU 168 mp, absolut nou, toate dotările, uși, geamuri termopan, centrală proprie, gaz, curent mono și trifazat, două intrări din stradă, ușă spate acces TIR, grup social nou, pretabil BIROURI, FIRMĂ, DEPOZIT DESFACERE, FARMACIE, MAGAZIN cu varii destinații. Telefon 0722.227.450. (5240)

Închiriez apartament o cameră, central. Telefon 0743.352.030. (5259)

Ofer spre închiriere apartament, confort 2, Grădiște, etaj 2, mobilat, plata anticipat + garanție. Telefon 233932; 0741.051.562; 0357/409035. (p)

Dau în chirie casă 4 camere, în Bujac. Telefon 0740.229.981. (5207)

Închiriez (ofer) SPAȚII PRODUCȚIE, DEPOZITARE, acces TIR, pază. Telefon 0257-244803. (4311)

Închiriem SPAȚIU, suprafață minimă 250 mp. Telefon 0230/520423. (f. 3710241)

Închiriez (ofer) casă 3 camere, central, 150 Eu. Telefon 0740.254.702. (5246)

Doresc să închiriere apartament 2-3 camere. Telefon 0726.289.694. (5273)

Dau în chirie garaj, în Micălaca. Telefon 0741.093.804. (5282)

Închiriez (caut) SPAȚIU COMERCIAL pe arteră circulată, 300-500 mp, acces auto parcare. Telefon 0743.009.714; 0742.141.728. (5279)

Închiriez SPAȚIU 162 mp, 4 EU/mp, str. M. Scaevola. Telefon 0723.201.852. (5289)

Închiriez SPAȚIU PRODUCȚIE 188 mp. Telefon 0788.456.430. (5294)

Închiriez în SÂNTANA, SPAȚIU COMERCIAL central, 150 ml, pentru Pizzerie, mini restaurant, Bar, Cofetărie. Telefon 0744.397.152. (5308)

Închiriez apartament cu o cameră pe Calea Romanilor. Telefon 264196. (5316)

Dau în chirie apartament 3 camere, mobilat, Aradul Nou. Telefon 278498. (5366)

PIERDERI

Pierdut legitimație călătorie gratuită, eliberată de CTP Arad, pe numele Duna Iacob. O declar nulă. (5237)

Pierdut avize însoțire a mărfii nr. 6168901-6168950 și nr. 6023301-6023350, aparținând AF Suciu. Le declar nule. (5231)

Pierdut RCA seria 2896541, valabilă 16.01.2005-15.07.2005, chitanța nr. 848312, eliberată de Asirom, pentru Dacia 1300, AR-04-JVO, pe numele Blidar Marius. O declar nulă. (5246)

Pierdut chitanță fiscală, seria AR VOG numărul 083401201 aparținând SC MIC ROMANIA SRL. O declar nulă. (5247)

Pierdut certificat de înregistrare nr. J02/1368/1992, eliberat de CCI Arad, pentru Magazin Bufet Bar NIKI DANA SRL. Îl declar nul. (5261)

Pierdut abonament tramvai gratuit, eliberat de CTP Arad, pe numele Miloș Irina. Îl declar nul. (5302)

Pierdut carnet de șomaj eliberat de AJOFM Arad, pe numele Szabo Attila. Îl declar nul. (5311)

Pierdut legitimație handicapat eliberată de ISTPH Arad, pe numele Marc Ioan. O declar nulă. (5319)

Pierdut carnet membru cooperator, emis de Creditcoop, pe numele Vlad Cătălin Daniel. Îl declar nul. (Ag. UTA, 271)

Pierdut legitimație călătorie gratuită, eliberată de CTP, pe numele Glava Viorica. O declar nulă. (Ag. UTA, 273)

† DECESE †

Cu adâncă durere anunțăm încetarea din viață a celei care a fost mătușă și bunică,
HALÁSZ MÁRIA,
în vârstă de 93 ani. Înmormântarea va avea loc azi, 9 martie 2005, ora 15, de la Capela Nosferatum a Cimitirului Eternitatea. Familia îndoliată.

Cu adâncă durere anunțăm decesul celui care a fost iubit soț, tată, bunic și socru

BÂȘCA IOAN-COSTICĂ,
în vârstă de 64 de ani. Înmormântarea va avea loc azi, 9 martie 2005, ora 13, de la domiciliul din localitatea NADĂȘ, nr. 493, județul ARAD. Dumnezeu să-l odihnească în pace! Familia îndoliată.

Dragă
AVRAME,
ai plecat din astă lume, fără să ne spui nimic, ne-ai lăsat durere-n suflet, cât vom trăi pe pământ. Înmormântarea va avea loc astăzi, 9 martie 2005, ora 14, de la domiciliul din strada Vulturilor nr. 10, la Cimitirul Pomenirea. Îndurerată, soția MARIA PAVEN.

† CONDOLEANȚE †

Sincere condoleanțe și întreaga mea compasiune prietenului meu ARTUR IOVANOV și familiei sale, acum, când se despart de dragul lor
IOVANOV MIRCEA MARIN.
Dumnezeu să-l odihnească în pace! LUCIAN.

Suntem alături de familia prof. inspector VIOREL TUDORAN la marea pierdere a tatălui și transmitem sincerele noastre condoleanțe. Dumnezeu să-l ierte și să-l odihnească! Familia FILIP.

Împărtășim durerea colegului nostru TIBERIU IANCULESCU, la decesul tatălui. Colectivul PRODALIM Arad.

Suntem alături de domnul inspector VIOREL TUDORAN la trecerea în eternitate a tatălui său. Dumnezeu să-l odihnească în pace! Colectivul Grupului Școlar FRANCISC NEUMAN ARAD.

Colegii de la SCCA TEHNOMETALICA Arad, sunt alături de doamna IOVANOV AGNETA la marea durere cauzată de moartea tatălui socru. (5303)

Împărtășim durerea colegului nostru GACSI ALEXANDRU cauzată de moartea fulgerătoare a surorii sale
CZECZI DITLINDE.
Dumnezeu să o odihnească! Colectivul SC VOGEL & NOOT AGROROM SRL. (5320)

Mulțumim tuturor prietenilor, vecinilor și celor care ne-au fost alături în marea suferință pricinuită de dispariția din viață a celei ce ne-a fost soție, mamă și bunică
MARIA MORARU.
Dumnezeu să o odihnească în pace! Soțul, fiul și nepoții. (5339)

Suntem alături de mătușa CATIȚA în aceste momente grele pricinuite de decesul celui care ne-a fost unchi,
MOȚ ȘTEFAN
născut în localitatea Tîrnova. Nepoții ICA și CIPRIAN. (5341)

Profesorii catedrei de MATEMATICĂ de la COLEGIUL NAȚIONAL MOISE NICOARĂ sunt alături de colegul lor, inspector VIOREL TUDORAN în suferința pricinuită de moartea tatălui. (5355)

Prof. OCTAVIA și MIRCEA POTOCEAN împărtășesc durerea colegului lor, inspector VIOREL TUDORAN, pricinuită de moartea tatălui. (5355)

Odată cu pierderea unui părinte, pierdem o parte a copilăriei și devenim mult mai triști. Suntem alături de VIOREL TUDORAN în marea tristețe pricinuită de decesul tatălui. Familia PORTAL. (5355)

Suntem alături de mama PAVEN MARIA, în marea durere pricinuită de decesul soțului
PAVEN AVRAM.
Dumnezeu să-l odihnească în pace! Fiul DESIDERIU, soția NICOLETA și nepoții DANIEL, CLAUDIU și DANIELA. (5352)

Colectivul LICEULUI CFR transmite sincere condoleanțe familiei inspector școlar TUDORAN VIOREL la decesul tatălui. (5358)

Suntem alături de greu încercata familie, la trecerea în neființă, mult prea devreme, a vecinei și prietenei
MARIANA BULZAN,
din CUVIN.
Dumnezeu să o odihnească în pace, iar celor rămași să le dea mângâiere. Familiile CRĂCIUNESCU, DRĂGUȚ, NECULAU. (Ag. Lipova, 75)

Suntem alături de îndoliata familie IOVANOV la trista despărțire de iubitul lor tată
MIRCEA IOVANOV.
Dumnezeu să-l ierte și să-l odihnească în pace! Familia ing. SĂLĂJEANU. (5362)

† COMEMORĂRI †

Reamintim celor care au cunoscut-o pe bunica noastră
VIRAG ELENA
că astăzi, 9 martie, se împlinesc 6 luni de când ne-a părăsit. Îi aducem un pios omagiu și așternem pe mormânt florile recunoștinței. Nepoții MIHĂIȚĂ și COSMIN. (5363)

Se împlinesc 5 ani de la despărțirea de iubitul nostru soț, tată, bunic, străbunic
BORA PETRU,
din SÂNTANA,
fost veteran și invalid de război. Bunul Dumnezeu să-ți vegheze sufletul. Familia. (5363)

Acum dimineața, se împlinesc 9 ani de când ai plecat, mama mea iubită

FLOARE PAGUBĂ
(născută BONTĂU)
și 5 ani tatăl meu

GHEORGHE PAGUBĂ.
Dormiți în pace! Fiica NELI BOROD cu soțul, copiii și nepoții. (Ag. UTA, 272)

† SERVICII FUNERARE †

RO STYL COMPANY
Servicii Funerare
magazine deschise și noaptea
Arad, Str. M. Eminescu 22 (peste drum de Artex) tel. 214.422
Arad, Calea Victoriei 31 (lângă Strungul) tel. 228.909; 0744.690.121
OFERĂ:
- Sicrie și accesorii funerare
- Transport funerar cu mașini speciale în țară și străinătate.

GRATUIT: Transportul sicriului la domiciliu în Arad.

REDUCERE 40% LA SICRIU clienților care fac spălat, îmbrăcat, formolizat și transport cu firma noastră.

PLATA ȘI DUPĂ ÎNCASAREA AJUTORULUI DE ÎNMORMÂNTARE

IN MEMORIAM "KUKI"
SERVICII FUNERARE COMPLETE
Str. M Eminescu Nr.4 în curte
Tel: 211.929 - 0723.343.964
MAGAZIN DESCHIS LA ORICE ORĂ
OFERĂ:
- SICRIE 10 modele de la 900.000 - 3.400.000
- SICRIE LUX 6 modele de la 3.600.000-22.500.000

Mânere. Șuruburi, prosoape, lumânări, colaci și colivă
- LENJERIE 10 modele de la 350.000 - 2.000.000

Apelând la serviciile noastre (spălat, îmbrăcat, formolizat și transport) BENEFICIAȚI DE 20% REDUCERE LA SICRIU

GRATUIT Transportul sicriului la domiciliu Transport Intern și Internațional
Se poate plăti și după ridicarea ajutorului de înmormântare

CORAURA

la produsele din promoţie

tel: 270525

REDUCERI de 100 euro

(c.806/2004)

în luna martie

pentru doamne şi domnişoare

în limita stocului existent

DACIA

Vino şi testează gratuit!

LOGAN

- Leasing - de la 62 EUR/lună*
- Credit persoane fizice - de la 46 EUR/lună**

VERBIŢĂ SRL
Arad, Calea A. Vlaicu nr. 282
Tel.: 0257-275.690
Mob.: 0722.259.423

Dacă vrei să trăieşti plăcerea de a conduce noua Dacia Logan sau să vezi cum te-ar putea ajuta în afaceri, vino la show-room-ul din Arad, Calea Aurel Vlaicu nr. 282 şi încearc-o. Sigur o vei vrea acasă.

* avans 50% / 36 luni
** avans 50% / 84 luni

(c.1037/2005)

Dacia Logan Alegerea care te avantajează

S.C. SUNTECH S.R.L.

EXECUTĂ ŞI MONTEAZĂ

JALUZELE

- Orizontale de la 290.000 | 29 lei/mp + tva
- Verticale (stofă) de la 220.000 | 22 lei/mp + tva
- Rulouri geam exterioare de la 690.000 | 69 lei/mp + tva
- Uşi pliante de la 1.275.000 | 127,5 lei + tva

Reducere 20%

Telefoane 0743.119.676

Preţuri speciale, calitate, eleganţă

(3719107)

M.B TÂMPLĂRIE PVC cu GEAM TERMOPAN CALITATE GERMANĂ GEALAN Fenster-Systeme

ARAD, STR. CAIUS IACOB BL.R
FOSTUL Mag. CĂMINUL (lângă BANC POST)

NOU! MARI REDUCERI DE PREŢURI!!!
VĂ PUTEŢI CONVINGE LA 213.145

0788.391.769

(c.989/2005)

PARCHET COVOARE LAMBRIURI UŞI

SEZONUL REDUCERILOR MASIVE

PROGES
pentru amenajări interioare

PARCHET LAMINAT

149.500 lei/mp*

14,95 lei/mp*

+ COVORAŞ INTRARE GRATUIT

Str. Dorobanţi nr. 55, tel: 282.021

*Preţ fără TVA

(c.1006/2005)

MATROS PARCHET SI ACCESORII
Magazin SPECIALIZAT

Garanţia Calităţii 10 ANI

ORADEA - BUCUREŞTI - BAIA MARE - TIMIŞOARA - CLUJ NAPOCA - NEGREŞTI OAŞ - BISTRIŢA - ARAD - BEIUŞ

Promoţie de iarnă!

PARCHET LAMINAT

de la 139.999* Lei

* fără TVA

Str Aurel Vlaicu Nr.28 - 32, Tel/Fax: 0257 - 349.888
(lângă stadionul UTA, fosta scoală de soferi)

(c.821/2004)

CAMERA DE COMERŢ ARAD

Organizează următoarele cursuri:

- Formare şi perfecţionare în resurse umane;
- Operator calculator (Windows, Word, Excel);
- Contabilitate şi aplicaţii pe calculator;
- Limbi străine (engleză, italiană, franceză, germană, spaniolă);
- Declarant vamal;
- Vânzător

Informaţii suplimentare la sediul Camerei de Comerţ Arad, str. Cloşca nr. 5, camera 2, parter
Tel.: 20.88.07; 20.88.08

(c. 1066/2005)

ELECON®
PUTEREA SOLUTIEI

ANGAJEAZĂ

- ASISTENT MARKETING
  CERINŢE:
  - studii superioare;
  - cunoştinte de marketing;
  - abilităţi de comunicare;
  - permis de conducere cat. B.

  SE OFERĂ:
  - oportunitatea de a face carieră într-o companie în expansiune;
  - activitate într-o echipă tânără, dinamică.

- CONSILIER JURIDIC
  CERINŢE:
  - studii superioare;
  - experienţă minim 2 ani;
  - stagiu militar satisfăcut.

SCRISORILE DE INTENTIE SI CV-URILE SE DEPUN PERSONAL LA SEDIUL FIRMEI DIN ARAD, STR. BIRUINTEI FN, INFO: Tel. 0257/280047 - d-na KASA SIMONA

(COM./03.2005)

RECOMANDAREA NOASTRĂ

PORUMB

HELIX FAO 220 – CREŞTE RAPID	CARRERA FAO 240 – PRODUCŢIE SUPERIOARĂ	AUDE FAO 300 – PERFORMANŢĂ	
GARBURE FAO 300 – ECHILIBRU	SATOLAS FAO 300 – ADAPTABILITATE	GAMBIT FAO 320 – START VIGUROS	
ACHAT FAO 200 – DOUA PRODUCŢII	LAUREAT FAO 350 – REZULTAT SIGUR	DUPLO FAO 499 – EXCELENŢĂ	KWS 0551 FAO 500 – SĂNĂTOS ŞI REZISTENT
GAVOTT FAO 200 – SIGURANŢĂ	VIC FAO 400 – STABILITATE DUBLĂ	MIKADO FAO 500 – STABIL ŞI PRODUCTIV	LUCE FAO 500 – VERDE LA RECOLTARE

FLOAREA SOARELUI

MATEOL RO – SEMITIMPURIU; HURACAN RO – SEMITARDIV
ALDABA RO – SEMITIMPURIU; HELIASOL RO – TIMPURIU

www.kws.com

KWS Seminte srl România
Str Spiru Haret nr. 4
Bucureşti, sector 1, 010175
Telefon: +40 21 315 42 80
Fax: +40 21 310 42 38
office@kws.ro

Director Zonal (MH, GJ, CS, TM, AR): Ing. Sevastian Proca
Mobil: 0722 850 714

KWS

(COM.03.2005)

U.A.M.S. Ineu

cu sediul în Ineu, str. M. Eminescu nr. 2, tel/fax: 0257/511.773

DOREŞTE SĂ OBŢINĂ AUTORIZAŢIE DE MEDIU unde se desfăşoară activităţi de asistenţă medico-socială în scopul tratării şi îngrijirii pacienţilor, având ca principale faze ale procesului tehnologic următoarele măsuri de protecţie a factorilor de mediu (apa, aer, sol, gestiune deşeuri).

Informaţiile privind potenţialul impact asupta mediului pot fi consultate la sediul Agenţiei de Protecţia Mediului Arad, B-dul Dragalina nr. 16, tel. 0257/280.331, tel/fax: 0257/280.996.

Observaţiile publicului se primesc zilnic, la secretariatul Agenţiei de Protecţia Mediului Arad, la adresa mai sus menţionată, timp de zece zile lucrătoare după data publicării prezentului anunţ.

(com. 92/Ag Ineu)

Consumcoop Pâncota

cu sediul în Pâncota **ANUNŢĂ AFIŞAREA** la sediul Cooperativei de Consum, începând cu data de 03.03.2005 a **LISTEI MEMBRILOR COOPERATORI ÎNREGISTRAŢI ÎN EVIDENŢELE COOPERATIVEI.**

În termen de 30 de zile de la data afişării, membrii cooperatori pot înainta contestaţii cu privire la includerea sau neincluderea unor persoane pe respectiva listă.

Scopul acestei acţiuni îl constituie **clarificarea situaţiei membrilor cooperatori în vederea convocării Adunării Generale extraordinare** conform procedurii instituite de Legea nr. 1/2005, privind organizarea şi funcţionarea cooperativei.

(079/09/16)

Chirurgie estetică
Dr. Baizat

Anca & Andrei

Modelarea sânului: măriri (implant cu gel coeziv), ridicări, micşorări

Lipoaspiraţii, Întinerire facială (inclusiv metode nechirurgicale: softlifting, mezoterapie, toxină botulinică).

Corecţii ale nasului, pleoapelor, urechilor. ***Modelarea buzelor.***

Clinica Laser System

Experimente moderne, spitalizare în saloane elegante, discreţie

Tel. 0257/213211 - 0744897059 - 0744507049.

(C.1165/2005)

SANPAOLO IMI BANK
SANPAOLO
CREDITE PERSONALE
Perioada de creditare
până la 10 ANI
Destinația creditului
NU TREBUIE JUSTIFICATĂ
față de Bancă
Informații suplimentare
ARAD, B-dul Revoluției, Nr. 88
TELEFON: 280.503, 280.547

ADEVĂRUL

Cotidian independent Arad

ASTRA
ASTRA VAGOANE CĂLĂTORI
Singurul producător de confort din domeniu
Str. Petru Rareș 1-3
Tel: 233.651 Fax: 258.168
e-mail: astra.calatori@astrac.rdsar.ro

Anul XVII, nr. 4463 | 16 pagini | JOI, 10 MARTIE 2005 | 6.000 lei/0,60 lei noi
adevarul@arad.ro; adv.pub@arad.ro | http://adevarul.arad.ro
Publicație auditată de BRAT | Tiraj mediu zilnic vândut: 27 845

Oameni stresați

Mircea Contraș

Îngândurați, crispați, nervoși. Suntem suspicioși, suntem irascibili. Ne culcăm seara obosiți, ne trezim la fel. Ne sare țandăra din orice, ripostăm. Suntem stresați! La peste 15 ani de la Revoluție, ceea ce ne caracterizează pe noi, românii, în primul rând este faptul că suntem stresați. Ne stresează grija zilei de azi: plata facturii la întreținere, telefonul, gazul, factura de energie electrică, hrana de zi cu zi, pachetul pentru școală al copilului. Ne stresează salariul sau pensia, care din ce în ce mai greu acoperă aceste cheltuieli. Ne stresează grija zilei de mâine, nesiguranța locului de muncă, ratele contractate pentru mașina de spălat sau pentru frigider. De apartament, ce să mai vorbim... În drumul spre serviciu sau atunci când mergeți la cumpărături priviți mai atent chipurile celor din jurul dumneavoastră: veți observa fețe crispate, agitate, îngrijorate.

De când se știu, românii au economisit bani albi pentru zile negre, economii făcute cu mari sacrificii pentru boală sau înmormântare. Numai că băncile abia mai protejează micile economii de inflație. Dobânzile scad, la fel și speranța omului de rând că aceiași bani necesari pentru medicamente sau coșciug vor fi suficienți mâine pentru aceleași servicii. Valuta nu mai este o soluție de economisire, euro și dolarul își ling rănile în fața unui leu devenit peste noapte între cele mai profitabile monede ale lumii. Vine leul greu, se schimbă banii - alt factor de stres. În ce direcție vor merge rotunjirile de prețuri, cât și cu ce comisioane vor schimba băncile comerciale leii vechi în lei noi? Cei cu bani mai mulți joacă la bursă. Aici, stres cât încape.

(Continuare în pagina 6)

Ieri, la extraordinara CLM Arad s-a hotărât:

Restricționarea severă a traficului greu

Foto: V. Mușca

Aproape în unanimitate, alesții locali au votat pentru un trafic fluent și drumuri durabile

Consilierii municipali și-au dat ieri acordul pentru restricționarea fără precedent a traficului greu din municipiu. Pornind de la un proiect adoptat în 25 martie 2003, în mandatul primarului Dorel Popa, Administrația Falcă a demarat în urmă cu o lună discuțiile privind reglementarea accesului utilajelor și vehiculelor destinate transportului de mărfuri cu masa maximă autorizată mai mare de 3,5 tone.

Ideea de bază pe care primarul Gheorghe Falcă a urmărit-o în inițierea acestui proiect de hotărâre (mult îmbunătățit față de vechea reglementare) a vizat asigurarea unui nivel ridicat de siguranță a traficului, conservarea mediului natural, a zonelor protejate ale orașului și, nu în ultimul rând, protejarea infrastructurii rutiere.

Sorina Ambruș
Nicolae Oprean

(Continuare în pagina 9)

Din ciclul „Cine împarte, parte-și face!"

La Șofronea, scandal cu terenurile de case

O casă este visul oricărui tânăr din ziua de azi. Din păcate, în condițiile actuale, pentru mulți dintre noi acest vis va rămâne ... un vis din tinerețe. După cum au decurs lucrurile în ultima vreme la Primăria și Consiliul Local Șofronea, în categoria celor care rămân în continuare să viseze că vor avea o casă, se află și Daniela Florentina Hudescu. Tânăra de 25 de ani lucrează în Arad și locuiește, împreună cu părinții, în localitatea Șofronea. În urmă cu câteva luni, auzind că Primăria acordă teren tinerilor pentru construcția de case, și-a depus cerere pentru a beneficia de prevederile Legii 15/2003. Din păcate, poate și datorită unor jocuri de culise, cel puțin până acum Daniela Florentina Hudescu a rămas pe dinafară sau, după intrarea noastră pe firul demersului început de Primăria, dacă acceptă, s-ar putea să primească în „folosință gratuită pe întreaga durată a existenței construcției" un loc de casă, în suprafață de 300 de metri pătrați, în Sânpaul, localitate care aparține din punct de vedere administrativ de comuna Șofronea.

Romulus Dubăț

(Continuare în pagina 7)

Foto: Viorel Mușca

Școala generală 5 - record de premii la Olimpiada județeană

O școală generală ce poartă un număr, o școală ca oricare alta în care învață copiii până la încheierea ciclului gimnazial. Dar școala care poartă numărul 5 nu este „oricare". Deși „ascunsă" între blocurile din zona Podgoria ea se „vede" foarte bine, fiind deasupra tuturor prin „piscul" numit performanță.

Și anul acesta, elevii Școlii generale nr. 5 Arad au obținut un număr impresionant (51) de premii și mențiuni la faza județeană a olimpiadelor școlare - ne informează prof. Maria Pașcalău, directorul instituției. Dar și mai relevant e faptul că 21 de elevi din această școală au participat la naționale sau vor fi prezenți la concursuri interjudețene sau faza pe țară la diferite discipline. Elevii din cl. a IV-a C, **Sfăt Cristina, Guțu Michelle** și **Peter Roland** (pregătiți de prof. Radu Gheorghe) au obținut medalia de bronz la campionatul național de natație. S-au calificat pentru olimpiada națională - și speră să obțină locuri fruntașe: **Bulboacă Alexandra**, cl. a VIII-a D, prof. Pintea Iuliana - la Limba Română; **Dobreanu Ana-Maria** și **Stana Andreea**, cl. a VIII-a B, prof. Lazăr Daniela - la Cultură Civică; **Bulboacă Alexandra**, cl. a VIII-a D, prof. Mihoc Sigina - la Istorie; **Bălțean Radu**, cl. a VIII-a A, prof. Iov Gheorghe și **Micula Adina**, cl. a VII-a D, prof. Schnakovski C - la Matematică.

Vasile Filip
Foto: Șt. Matyaș

(Continuare în pagina 10)

De la corespondentul nostru în Republica Moldova, Anca Șumălan

Cauza lui Voronin

Deplasarea observatorilor români în Republica Moldova în scopul monitorizării alegerilor a lăsat un gust amar celor care au luat parte la acest eveniment național. Când spun aceasta mă bazez pe faptul că numai așa am aflat ce gândesc cu adevărat moldovenii despre noi românii. Că nu o gândesc toți, aceasta este posibil, dar important și grav este că liderul lor, Vladimir Voronin, președintele Republicii Moldova, în cartea pe care a scris-o, fiind intitulată „Cauza mea" ține să-și menționeze punctul de vedere cu privire la ce înseamnă a fi român, România și românism.

(Continuare în pagina 6)

ABONEAZĂ-TE la ADEVĂRUL
PENTRU CA TU SĂ FII BINE INFORMAT!
Abonamente se pot face atât la factorii poștali, cât și la oficiile poștale din fiecare localitate.
Prețul abonamentului este de 100.000 lei (10 lei noi)

Câștigați Bine
Munciți în Canada
Trăiți în Québec
Clădirea Proiect SA, Bd.Decebal 2-4
Tel: 214 678
(c 1011/2005)

OFERIM SPRE ÎNCHIRIERE
- SPAȚII COMERCIALE AMENAJATE - 15 euro/mp
- SPAȚII PRODUCȚIE + BIROURI - 3 euro/mp
Tel. 338.244
0721.269.703

Meditația zilei

Mai ticăloși decât toți ticăloșii sunt indiferenții.
(Aurel Baranga)

Calendar

Joi, 10 martie

Astăzi, Soarele răsare la ora 06 și 37 minute și apune la ora 18 și 15 minute. Au trecut 68 de zile din acest an. Au mai rămas 297 zile până în 2006.

Praznicul zilei: Biserica ortodoxă: Sf. Mc.: Codrat, Ciprian, Dionisie și cei împreună cu dânșii; **Biserica greco-catolică:** Sf M Cuadrat, Ciprian și Dionisie; **Biserica romano-catolică:** Codrat, Ciprian, Dionisie.

„Adevărul" vă ascultă

La telefonul dimineții, 280944 între orele 9,00 - 12,00

Dan Popa din cartierul Micalaca este indignat de starea precară a străzilor din Municipiu: **„În fiecare dimineață, când plec la serviciu și ajung în intersecția de la Podgoria, mă enervez când văd că tocmai în fața semaforului a mai apărut o groapă ori cele care erau s-au adâncit. Oare nimeni nu sesisează această situație? Nimeni nu vrea să ia măsuri privind asfaltarea acestor gropi care îngreunează traficul rutier?"**

Pentru a vedea când se vor începe lucrările de asfaltare a drumurilor Municipale, am luat legătura cu domnul **Ioan Balaga**, inginer în cadrul Drumurilor Municipale care ne-a declarat: **„Segmentul de drum din fața semaforului de la Podgoria va fi astupat într-un timp cât mai scurt, deoarece a intrat în planul de lucru de pe luna aceasta. Dar, trebuie să așteptăm până se va încălzi afară, pentru ca mixtura să se lege cum trebuie, astfel încât lucrarea să nu fie făcută de mântuială."**

Redactor de serviciu, **F. Ghilință**

La telefonul după-amiezii, 280003, între orele 15-18

Ștefan Dănulescu din cartierul Micălaca, strada Simfoniei, ne-a contactat la redacție pentru a se plânge de starea drumurilor: **„Șoseaua de lângă Piața Soarelui este plină de gropi. Nu ai cum să le ocolești. Sunt enorme. Domnilor, noi ne stricăm mașinile aici în zonă și nimeni nu face nimic! Când are de gând Primăria Arad să ne bage în seamă"?**

Răspunsul primarului Gheorghe Falcă: **„Cunosc situația șoselelor din municipiu, însă starea drumurilor nu ne permite deocamdată să intervenim în forță. Acum suntem doar în faza de remediere. La primăvară vor fi reparate multe șosele".**

Redactor de serviciu, **A.Olteanu**

A venit barza!

La Arad: Arva Arpad, Vincze Dora Noemi, Lupău Ruben, Jurcoane Adelin, Lador Cosmin Beniamin.

Lansare de carte

Editura Fundației „Moise Nicoară" Arad invită foștii profesori și elevi, precum și pe cei care se simt legați de Colegiul Național „Moise Nicoară" Arad, la lansarea cărții: **„Academicieni originari din județul Arad"**. Autor: Liviu Mărghitan.

Acțiunea va avea loc vineri, 11.03.2005, orele 14,00, în sala festivă a liceului.

Președinte,
Prof. Gheorghe Herlo

Concert

Filarmonica de Stat Arad prezintă azi, 10 martie 2005, ora 19, în sala Palatului Cultural, concert simfonic. Dirijor: **Cristian George Neagu.** Soliști: **Adriana Dogariu, Sorin Dogariu.**

În program: Georg Friedrich Haendel - Concerto grosso op. 6 nr. 1; Johann Sebastian Bach - Concertul pentru două piane în do minor BWV 1060; Josef Haydn - Simfonia nr. 100 în sol major Militara.

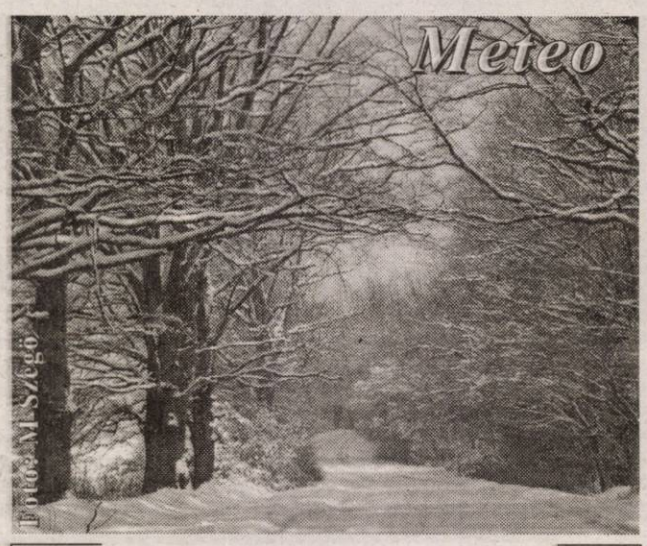

Vremea va fi rece, cu cer temporar noros. Local va ninge slab. Vântul va sufla slab la moderat din nord-vest, cu unele intensificări izolate.

Temp. max.: -3 la 0°C. **Temp. min.:** -9 la -6°C.

Comenzi taxi

- ALFA PLUS 949; 349.349
- TAXI ALFA 945; 22.88.88; 25.25.26; 0723-200.301; 0745-50.60.70
- TAXI ARAD 244.244; 274.444; 0722-755.440
- STAR 212.222; 0722-361.011; 0745-645.645
- FAVORIT 280.000; 281.111; 0740-083.333; 0724-409.992
- EUROPA 275.555; 0723-677.555; 0744-828.163
- VALI DIESEL 280.705; 280.100
- MIRCO MILI 230.530; 230.730; 0740-152.828; 0723-062.366
- DELMAR 229.220
- TAXI VERBIȚĂ 0726.336.969; 0741.200.300; 944

CUR$UL VALUTAR

VALORI ÎNREGISTRATE IERI, 9 MARTIE 2005 — Astăzi

Denumirea valutei	BNR	BCR		BRD		SAN PAOLO IMI BANK		Banca Românească		Banca Romexterra		Alpha Bank		Casa Schimb Luxor	
		C	V	C	V	C	V	C	V	C	V	C	V	C	V
Euro	36008 (3,6008)	35300 (3,5300)	36300 (3,6300)	35300 (3,5300)	36300 (3,6300)	35200 (3,5200)	36280 (3,6280)	35350 (3,5350)	36120 (3,6120)	35200 (3,5200)	36400 (3,6400)	35350 (3,5350)	36400 (3,6400)	35600 (3,5600)	36000 (3,6000)
Dolar S.U.A.	26940 (2,6940)	26600 (2,6600)	27600 (2,7600)	26380 (2,6380)	27300 (2,7300)	26300 (2,6300)	27400 (2,7400)	26459 (2,6459)	27163 (2,7163)	26220 (2,6220)	27280 (2,7280)	26400 (2,6400)	27400 (2,7400)	26600 (2,6600)	27400 (2,7400)
Forint	149 (0,0149)	130 (0,0130)	160 (0,0160)	140 (0,0140)	153 (0,0153)	140 (0, 0140)	154 (0,0154)	-	-	144 (0,0144)	152 (0,0152)	-	-	146 (0,0146)	151 (0,0151)

ADEVĂRUL

Cotidian independent Arad

Editor: S.C. ADEVĂRUL Arad S.R.L.
COD FISCAL R 1681938 ● COD SICOMEX 19.604 ● CERTIFICAT J 02/1886 / 31 X 1991 ● COD SIRUES 020956601 ● ISSN 1220 - 7489

Consiliul de administrație: președinte - **MIRCEA DORGOȘAN,** telefon 281802, 280625; **vicepreședinte - MIRCEA CONTRAȘ,** telefon 280854; **membri: LIZICA MIHUȚ**, telefon 280070, **ȘTEFAN TABUIA,** telefon 280854, **MIRCEA ȚIȘCĂ**, telefon 280904.

Colegiul de redacție: ȘTEFAN TABUIA (redactor-șef), telefon 280854; MARCEL CANCIU (șef secție foto), telefon 281701; ALEXANDRU CHEBELEU (șef secție sport), telefon 281701; GABRIELA GROZA (secretar general de redacție), telefon 280854; VASILE FILIP (șef secție cultură-învățământ-tineret), telefon 280003; IOAN IERCAN (șef secție politică), telefon 280943; TRISTAN MIHUȚA (șef secție probleme sociale - investigații), telefon 281855; DORU SAVA (șef secție economic), telefon 281738; NICOLAE OPREAN (șef secție actualități), telefon 280003; MIRCEA ȚIȘCĂ (șef secție publicitate), telefon 280904; MIRCEA CONTRAȘ (vicepreședinte al consiliului de administrație), telefon 280854; MIRCEA DORGOȘAN (președinte al Consiliului de administrație), telefon 281802, 280625.

Redacția și administrația: 310130 Arad, Bd. Revoluției nr. 81. Telefoane: SECRETARIAT - 281802, fax 280655, 280625; ADMINISTRAȚIE - CONTABILITATE - 281797; MICA PUBLICITATE - 210775; MAREA PUBLICITATE - 280904; CLUBUL PRESEI - 280989.

Tiparul executat la S.C. MEDIAGRAF S.A. ARAD, str. Feleacului F.N., telefon 250902, fax 250920

Adresa Internet http://adevarul.arad.ro

Cinematografe

DACIA: Hoț de diamante (SUA): orele 11; 13; 15; 17; 19; 21.

Horoscop

Joi, 10 martie 2005

Berbec (21.03-20.04). Vă regăsiți buna dispoziție alături de prieteni. La serviciu aveți impresia că nimic nu se schimbă.

Taur (21.04-20.05). Sunteți într-o perioadă în care norocul este la un pas de dvs. Nu trebuie decât să faceți un mic efort.

Gemeni (21.05-20.06). Faceți planuri pentru o investiție imobiliară. Nu vă pripiți însă, căci s-ar putea să pierdeți.

Rac (21.06.-22.07). Fiți mai maleabil și acordați mai multă importanță unor probleme așazis trecătoare.

Leu (23.07-22.08). Aveți multe planuri și vă străduiți din răsputeri să le duceți la capăt.

Fecioara (23.08-22.09). O problemă de sănătate vă dă târcoale. Aveți grijă, căci s-ar putea să fie de durată.

Balanța (23.09-22.10). Munciți prea mult, dar se pare că cine trebuie nu observă.

Scorpion (23.10-21.11). Nu vă enervați dacă cineva vă supără. Fiți calm și nu luați în seamă toate mizilicurile.

Săgetător (22.11-21.12). Vă doriți foarte multe lucruri și munciți mult ca să vă iasă totul bine.

Capricorn (22.12-19.01). Sunteți un învingător și nu acceptați să pierdeți. Profitați de această zi pentru a îndrepta unele lucruri.

Vărsător (20.01-20.02). Astăzi aveți șanse în ceea ce privește jocurile de noroc sau alte concursuri.

Pești (21.02-20.03). Vă gândiți la o investiție majoră și vă consultați cu partenerul în această privință.

Utilitare

PIEȚE, TÂRGURI

Astăzi, este zi de piață agroalimentară la Curtici, Sebiș, Bata, Cermei, Zădăreni, Ghioroc, Săvârșin, Secusigiu, Sântana, Târnova, Zăbrani, Zerind. Tot astăzi au loc târguri săptămânale la Curtici, Sebiș, Cermei, Săvârșin, Secusigiu, Zerind.

Mâine, vineri, se desfășoară târguri săptămânale la Ineu, Șepreuș, Șimand.

PRIMĂRIA MUNICIPIULUI

Program de relații cu publicul (camera 5) luni-vineri între orele 8-20. Tel. 284.744, tel. centrală 281.850.

FARMACII DE SERVICIU

- Farmacia **REMEDIUM** Arad, B-dul Revoluției nr. 52-54. Program luni-vineri: 7,30-20,00; sâmbătă 8,00-14,00. Telefon 233.195. Eliberează medicamente compensate și gratuite.
- Farmacia **„OMNIAFARM"**, Calea Aurel Vlaicu, Bl. Z28, cu program zilnic de la orele 8,00-22,00. Telefon 271.724. Eliberează rețete gratuite și compensate.
- Farmacia **MELISSA** - medicamente alopate și homeopate. Onorăm și rețete gratuite și compensate. Tel. 219.588, Micălaca, str. Abrud nr. 80, bl. 219. Orar: luni-vineri 8-20, sâmbăta 9-16.
- **Spitalul Clinic Județean Arad** are un nou număr de telefon: 0357407200

URGENȚE STOMATOLOGICE

- Urgențe stomatologice în sistem privat. B-dul Revoluției nr. 62, zilnic 8-12; 14-20, sâmbătă 9-12. Telefon: 256665.
- Cabinetul de pe str. Crișan (în spate la Gionelli) are program non-stop. Telefon: 253794.

UROLOGIE

Cabinet urologie (în clădirea Policlinicii Municipale). Program zilnic, inclusiv sâmbăta, între orele 9-12, telefon 213036.

OFTALMOLOGIE

Cabinet Dr. Turlea Magdalena, medic primar oftalmolog, oferă consultații oftalmologice, prescriere și prelucrare computerizată de ochelari, lentile de contact, ochelari de soare etc. Str. Miron Costin, bl. 9 (lângă „Casa Albă"), tel. 253.523.

DISPENSAR VETERINAR

Dispensarul veterinar din Aradul Nou efectuează zilnic, orele 8-16 (sâmbăta 8-12 și duminica) examen trichineloscopic, vaccinări antirabice și sterilizări câini-pisici, însămânțări artificiale. Telefon 287.298.

Dispensarul veterinar din Curtici: examen trichineloscopic, vaccinări, tratamente, consultații, la toate speciile de animale. Telefon 464.145.

ÎNTRERUPERI DE CURENT

Joi, 10 martie: h 8-15: str. Gh. Lazăr colț Decebal - AVIVA; **9-14:** Aleea Predeal Bl. 13, 14, Pct. Termic.

- **În județ: h 8-14:** Iosășel; **9-15:** Nădlac - parțial, Pecica - parțial, Vladimirescu - parțial.

Vineri, 11 martie: h 8-15: str. Gh. Lazăr nr. 23; **9-14:** Aleea Predeal Bl. 6, 12.

- **În județ: h 8-14:** Iosaș; **9-15:** Nădlac - parțial, Pecica - parțial, Vladimirescu - parțial.

CITIRE APOMETRE

Joi, 10 martie 2005: Pescăruș, Achile, 13 Martiri, Cezar, Infanteriei, Santinelei, Troiei, Lalelelor, Bujor, Petru Rareș, Comunarzilor, Poetului, Coltunaș, Alexandru cel Bun, Zânelor, Alunului, Ulpiu, Țichindeal, Năsăud, Teuz, Buziaș, Solomon, Orfeu, Măgurei, Caisului, C. Brâncuși, Maramureș, Țebei, A. Vuia, Deltei, R. Sava, A. Șaguna cu sot, A. Șaguna fără sot, B. Bartok, Clopoțeilor, Minervei, R. Gârleanu, crișan, Gh. Birta, I. Marșieu (Bușteni), Șt. A. Doinaș (Antonescu), B. Bela (Afinelor).

Vineri, 11 martie 2005: I. Fătu, Luncii, Cerbului, Adrian, Crinului, Fabius, Negruzii, P. Rareș, Prunului, Turdei, Jiului, M. Manole, Sulfinei, Cameliei, Izvor, Mamei, Orizont, Mircea Vodă, Ulmului, Macedoniei, Caisului, Ciorogariu fără soț, Clujului, Oituz cu soț, R. Gârleanu, Ciocârliei, Bârsei, Șt. A. Doinaș (Antonescu), I. Marșieu (Bușteni), B. Bela (Afinelor), Crișan, Ghiba Birta.

ADMINISTRAȚIA FINANȚELOR PUBLICE

Administrația Finanțelor Publice a municipiului Arad: Asistență contribuabili - telefon 280.633, 280.733, int. 198 (persoane fizice) și 118 (persoane juridice) int. 166 (relații publice) între orele 9,00-17,00. Informații suplimentare la www.finantearad.ro

TELEFOANE DE URGENȚĂ

APEL UNIC DE URGENȚĂ: 112
POMPIERI 981; 251.212
AMBULANȚĂ ARAD - 961 sau 251.313
POLIȚIE: 955
Numărul de centrală telefonică al I. J. P. (Inspectoratul Județean de Poliție) Arad: 207.100
S. C. DISTRIGAZ-NORD S. A. TÂRGU MUREȘ
Sucursala de Distribuție a Gazelor Naturale Arad, Dispeceratul permanent tel: 218.928; 256.928
VERIFICARE METROLOGICĂ ȘI REPARAȚII CONTOARE APĂ: 255.274; 0723-343.976
DERANJAMENTE CURENT ELECTRIC 235.991
INFORMAȚII CFR 231.777
S. C. SALUBRITATE S. A. ARAD
Dispecerat între orele 7,00 - 19,00, tel.: 280.873
PROTECȚIA CONSUMATORULUI
B-dul Revoluției, nr. 50. Telefon: 257049
DIRECȚIA DE SĂNĂTATE PUBLICĂ - serviciul de permanență: 254.438
GARDA FINANCIARĂ
B-dul Revoluției nr. 79, telefon: 280971
INSPECTORATUL TERITORIAL DE MUNCĂ ARAD
Str. Episcopiei nr. 11-13, tel.: 211762, 211862, 257251
AGENȚIA JUDEȚEANĂ PENTRU OCUPAREA FORȚEI DE MUNCĂ
Str. Călugăreni nr. 1A, tel.: 211.791, 281.998
POLIȚIA DE FRONTIERĂ: tel.: 959
CORPUL GARDIENILOR PUBLICI: tel.: 280.557

Lipova

Clădirea oficiului poștal - câștigată de fostul proprietar

În urmă cu câțiva ani, clădirea care găzduiește Oficiul Poștal Lipova a fost modernizată. A fost instalată o centrală termică proprie, geamuri termopan și s-au făcut amenajări interioare, la ora actuală fiind unul dintre cele mai moderne oficii poștale din întreg județul. Investiția totală, la ora respectivă, s-a ridicat la peste 900 de milioane de lei.

Ulterior, urmașii fostului proprietar au revendicat clădirea în cauză și, de curând, au reușit să obțină, în instanță, retrocedarea ei. **„Au câștigat clădirea, dar încă avem un proces pe rol, deoarece Compania Națională Poșta Română a investit, aici, foarte mulți bani”,** ne-a informat de la **Pavel Răzman,** șeful Oficiului Județean de Poștă Arad. În această situație, activitatea lucrătorilor poștali se va desfășura, deocamdată, în aceeași locație. Totuși, există posibilitatea ca, pe viitor, dacă nu se va ajunge la o înțelegere cu proprietarul, Oficiul Poștal Lipova să se mute într-un alt spațiu. Acesta nu este primul caz în care Compania Națională Poșta Română pierde o clădire în favoarea foștilor proprietari, dar, în nici unul dintre celelalte cazuri, nu s-au investit atât de mulți bani.

A. Hălmăgean

Jandarmii și-au depus dosarele la... poliție

Aproape 1700 de jandarmi din toată țara vor trebui să treacă în structurile de ordine publică ale Poliției. **Lt. Claudiu Rădoi -** purtătorul de cuvânt al Comandamentului Județean de Jandarmi Arad - ne-a declarat că la Arad 80 de jandarmi din cadrul Comandamentului și-au depus dosarele pentru a fi primiți sub tutela Poliției. **„Numărul celor ce vor fi admiși se va decide în funcție de personalul de care are nevoie serviciul de ordine publică al Poliției”,** a mai adăugat **lt. Claudiu Rădoi.**

Reamintim că acest demers a fost decis de Ministerul Administrației și Internelor pentru asigurarea unui climat de ordine și liniște publică, cât mai aproape de normele Uniunii Europene.

Nici jandarmii nu vor rămâne fără personal, fiind nevoiți să recruteze, cât mai repede posibil, angajați pe bază de contracte.

Nadia Bodran

Taxa de intrare în Județean - verificată de Garda Financiară

Ca urmare a sesizărilor primite din partea cetățenilor cu privire la taxa percepută la intrarea în Spitalul Clinic Județean Arad, o echipă de comisari din cadrul Gărzii Financiare a efectuat, ieri, verificări pe această temă.

„Pentru că unii susțin că se percepe în mod ilegal acea taxă de intrare, am dispus un control la Spital pentru a stabili legalitatea încasării ei și modul de realizare a acestor venituri”, a declarat **Sorin Cirți,** comisarul șef al Gărzii Financiare Arad.

Rezultatele verificărilor vor fi făcute publice zilele următoare.

Taxa de intrare, de 20 de mii de lei, a fost stabilită pentru a facilita intrarea cetățenilor în incinta spitalului în afara orelor de vizită, programate de două ori pe săptămână și sâmbăta.

S. Ambruș

Țigări netimbrate

În noaptea de luni spre marți, polițiștii de frontieră au desfășurat o acțiune de control pe șoseaua Arad - Nădlac, pentru depistarea eventualelor ilegalități. Printre mașinile verificate, a fost oprit și un autoturism care se îndrepta spre Arad, în portbagajul acestuia descoperindu-se 1.167 de pachete de țigări netimbrate, marca Ronson.

Șoferul mașinii nu a putut prezenta acte de proveniență a țigărilor, drept pentru care comisarii Gărzii Financiare au fost solicitați să confiște întreaga cantitate. De asemenea, conducătorul autoturismului a fost sancționat contravențional cu 200 de milioane de lei de către Garda Financiară Arad.

S. Ambruș

Criță, la volan

Recent, agenții de circulație de la Poliția Chișineu-Criș au avut de-a face cu un caz mai puțin obișnuit. La un control de rutină, organele legii au dat de un bărbat care de abia se mai ținea pe picioare, darmite să mai aibă abilitatea de a conduce un autoturism pe drumurile publice. Bineînțeles, bărbatul a fost dus imediat la spital pentru a i se recolta probe biologice. Rezultatul a fost incredibil: **Iosif Szabo**, de 37 de ani, din Țipari, avea o îmbibație alcoolică în sânge de **2,10 la mie!!!** Ca urmare a acestui fapt, bărbatul s-a ales cu dosar penal.

C. Mnerie

Foto: Șt. Matyaș

Cronică măruntă

● Oricâte accidente s-ar produce din cauza celor care se urcă băuți la volan, șoferii arădeni pur și simplu nu vor să se lecuiască. În urma „filtrelor” realizate la începutul acestei săptămâni, agenții de circulație au lăsat fără permise de conducere un număr destul de mare șoferi, prieteni de-ai lui Bachus. Printre ei se află: **Petrică Răduțiu** (28 de ani), **Vasile Danci** (51 de ani), **Ovidiu Luntran** (29 de ani), **Sorin Ioan Sînea** (26 de ani), **Florin Vasile Pop** (28 de ani), toți din Arad, **Sebastian Costea**, de 29 de ani, din comuna Șeitin, **Gheorghe Daniel Pavel,** de 26 de ani, din comuna Andrei Șaguna și **Nicolae Necula**, de 35 de ani din comuna Ștefănești - județul Dolj.

● Cerșetorii au fost amendați din nou de către organele de ordine publică. De această dată, sancțiunile au fost destul de aspre pentru aceștia. Asta pentru că **Reta Lingurar** din Tinca, **Daniela Cornea** din Seleuș, **Ioan Crișan** din Gherla, **Lazăr Jurcă** și **Ioan Jivan,** ambii din Curtici, au fost prinși de mai multe ori milogindu-se pe străzile municipiului. Prin urmare, au fost sancționați cu amenzi cuprinse între un milion de lei și cinci milioane de lei.

● Attila Taics din Arad a „confundat” trotuarul cu șoseaua. Bărbatul se plimba cu bicicleta pe trotuar. Ghinionul lui a fost că l-au surprins gardienii publici care l-au sancționat cu 450 de mii de lei.

● Nici comercianții stradali care nu respectă legea nu au scăpat din vizorul organelor de ordine publică. Pentru că a efectuat comerț fără a deține chitanță din partea Primăriei, Ioan Beleiu din Poiana Vadului a fost „ars” la buzunare cu 150 de mii de lei.

● Gardienii publici au „cules” doi minori care vagabondau pe străzile municipiului. **Florin Fekete** din localitatea Tinca, județul Bihor a fost predat la Centrul de delincvență juvenilă, iar **Daniel Cazac** a fost predat la Centrul de zi și de noapte „Morcoveață”.

Ilustrația zilei

Foto: Șt. Matyaș

De ani buni de zile, turnul din imagine se deteriorează văzând cu ochii, direct sub privirile nepăsătoare ale autorităților locale. Poate acestea vor decide luarea măsurilor care se impun doar după ce, Doamne ferește!, bucăți desprinse din turn vor face victime umane. Pentru că turnul cu pricina se află peste drum de Palatul Administrativ, deasupra Restaurantului Mc Donald's, în plin centrul Aradului, într-o zonă intens circulată, vizitată de turiștii care poposesc în orașul nostru. Întrebăm pe această cale pe cei abilitați, proprietari și autorități, ce alte argumente mai trebuie aduse pentru demararea lucrărilor de reparații?

Gripa dă târcoale

În ultimele zile, medicii de familie au fost tot mai mult solicitați pentru afecțiuni respiratorii. Sălile de așteptare sunt pline, iar doctorii reușesc, cu greu, să ajungă la domiciliile celor care nu se pot deplasa la cabinete. Cu toate acestea, nu se poate vorbi despre o epidemie de gripă, cu atât mai mult cu cât la Direcția de Sănătate Publică Arad nu au fost raportate decât 20 de cazuri și acestea fără să necesite internare în spital. **„Această cifră este extrem de mică. În plus, ar trebui să luăm în considerare că nici unul dintre ele nu a fost confirmat serologic, ceea ce înseamnă că ar putea fi vorba despre alte boli respiratorii și nu, neapărat, despre gripă”,** aflăm de la **dr. Gabriela Țârle** director executiv adjunct al Direcției de Medicină Preventivă din cadrul Direcției de Sănătate Publică Arad. Cele mai multe cazuri (5) au fost înregistrate la pesoane cu vârstele cuprinse între 15 și 19 ani. Totodată, din spusele **dr. Țârle**, rezultă că, nici în perioada următoare, nu se așteaptă o creștere semnificativă a numărului îmbolnăvirilor de gripă.

A. Hălmăgean

Până în 2013

CET Arad se va alinia normelor Uniunii Europene

Pentru a face față cerințelor Uniunii Europene, Centrala Electrică de Termoficare Arad are un program bine pus la punct, prin care, până în 2013, gradul de poluare va ajunge la limitele prevăzute de lege. **„Directiva Uniunii Europene se referă la instalațiile mari de ardere. Până în 2013, trebuie să se ia măsuri ca acestea să fie aliniate normelor europene”,** ne-a declarat **Valeriu Felnecan** - inginerul responsabil cu mediul din cadrul CET Arad.

În acest sens, există un plan de implementare prin care CET Arad are obligația ca, pe parcursul acestor ani, să facă în așa fel încât toate instalațiile să ajungă la limitele prevăzute de directiva Uniunii Europene, respectiv bioxidul de sulf emis în gaze prin ardere să fie de 800 de miligrame pe metru cub, oxizii de azot la 570 de miligrame pe metru cub, iar pulberile la 90 de miligrame pe metru cub. **„Aceste emisii sunt monitorizate la toate instalațiile de ardere. O hotărâre de la Ministerul Mediului ne-a anunțat că au fost finalizate negocierile cu Uniunea Europeană, iar față de aceste negocieri nouă ne revine responsabilitatea investițiilor în domeniului protecției mediului”,** ne-a mai spus **Valeriu Felnecan.**

Pentru toate aceste investiții, CET Arad a elaborat un proiect, prin care, în fiecare an, se va investi în instalațiile CET, ca până în 2013 acestea să se alinieze normelor europene. Realizarea programului a început încă de anul trecut. În cadrul acestuia, în acest an există un proiect de investiții în valoare de 132 de miliarde de lei: pentru partea de monitorizare emisii se va investi un miliard de lei, pentru supraînălțarea depozitului de zgură și cenușă - 10 miliarde de lei, pentru montarea de arzătoare cu oxizi de azot redus - 120 de miliarde de lei, iar pentru studii și proiecte un miliard de lei. Toate investițiile ce vor fi făcute în acest an sunt cuprinse în bugetul CET.

„Programul se va întinde până în anul 2013. În fiecare an, vom face investiții în așa fel încât în anul 2013 ne vom alinia la normele Uniunii Europene. Până în anul 2007, investițiile trebuie să fie făcute din surse proprii, buget local sau de stat, iar din 2007 vom putea accesa fondurile europene, ce pot acoperi până la 50 la sută din investițiile făcute pe linie de mediu”, a încheiat inginerul responsabil cu mediul din cadrul CET Arad.

Nadia Bodran

Teatre

Teatrul „Ioan Slavici” Arad prezintă vineri, 11 martie la sala Studio, ora 20, piesa „Atentate la viața ei”, de Martin Crimp. Regia: Peter Kerek - premieră, iar sâmbătă 12 martie la ora 11, „Atentate la viața ei” , de Martin Crimp. Regia: Peter Kerek, iar cu începere de la ora 19 „Fernando Krapp mi-a scris această scrisoare”, de Tankred Dorst. Regia: Claudiu Goga.

Femeile democrate, în centrul atenției

De câțiva ani încoace a devenit o tradiție ca, de 8 Martie, democrații să-și sărbătorească așa cum se cuvine colegele de partid, cu care muncesc cot la cot de-a lungul întregului an.

Sub atenta supervizare a președintelui organizației de femei a Partidului Democrat Arad, Geanina Pistru, femeile democrate au avut parte de o petrecere organizată într-un local arădean select. Petrecerea a fost animată de președintele tinerilor democrați, Ciprian Luca, acesta oferindu-le cadou femeilor o poezie și cântându-le romanțe.

Printre participanți i-am remarcat pe președintele interimar al PD Arad Adrian Nițu, pe primarul Aradului Gheorghe Falcă, pe inspectorul școlar general Marius Göndör, pe directorul Direcției Silvice, Mircea Mecheș, precum și un număr mare de primari democrați din județ.

Seara s-a încheiat cu o tombolă, la care s-au câștigat diverse obiecte, marele premiu fiind un imens tort.

D.A.

CINEMATOGRAFE

DACIA: Hoț de diamante (SUA): orele 11; 13; 15; 17; 19; 21

Modestie politică

PUR Arad vrea 12 directori!

Negocierile dintre Alianța D.A. cu UDMR și PUR privind numirea noilor directori nu s-au încheiat din cauza pretențiilor mari pe care le au udemeriștii și, în special, umaniștii, ne-au spus mai multe surse din cadrul coaliției guvernamentale, care doresc să-și păstreze anonimatul.

Chiar dacă la alegerile locale PUR Arad a obținut 2010 voturi în municipiu și un procent de 5,37% în județ, reprezentanții acestei formațiuni au cerut atribuirea a 12 funcții de director, din instituțiile deconcentrate: șapte directori generali și cinci adjuncți.

Instituțiile vizate de PUR, care au fost remise Alianței D.A., printr-o notă, sunt următoarele: Direcția pentru Dialog, Familie și Solidaritate, unde este propus Lucian Stana - director general, iar la AJOFM este susținut Ștefan Pascu, actualul director general.

De asemenea, PUR a mai cerut funcția de director general la Protecția Consumatorului, Autoritatea Rutieră Română, Registru Auto Român, ITM și Garda de Mediu. Privitor la cerințele PUR, am aflat că acestea nu sunt agreate de Alianța D.A. și se preconizează ca umaniștii să primească doar o funcție de director adjunct.

Contactată telefonic, Lia Ardelean, deputat PUR Arad, ne-a declarat că negocierile nu s-au încheiat și de la ultima întâlnire cu reprezentanții Alianței, de sâmbătă, nu s-a mai pus în discuție această problemă.

În ceea ce privește UDMR, conform celor declarate de președintele Király Andras, negocierile se vor încheia odată cu semnarea protocolului pe plan local. Întrebat care sunt instituțiile pe care le dorește UDMR, Kiraly Andras nu a dorit să ne dezvăluie mare lucru.

Totuși, noi am aflat că din punct de vedere al Alianței D.A. negocierile cu UDMR au fost încheiate, Uniunea primind trei funcții de director general și patru de director adjunct. Cele de director general sunt la Agenția Domeniului Statului, Garda de Mediu și Oficiul Județean de Cadastru, condiția Alianței fiind ca actualul director de la Cadastru să fie schimbat.

Privitor la acest amănunt, Kiraly Andras, care a devenit dintr-o dată foarte atent, ne-a spus că nu va accepta condiția Alianței. **„Nu suntem de acord cu acest lucru, deoarece nici noi nu ne-am amestecat în propunerile lor".**

***

La sfârșitul acestei săptămâni, formațiunile aflate în coaliția guvernamentală - Alianța D.A. PNL-PD, UDMR și PUR, se vor întâlni, din nou, pentru a discuta asupra semnării protocolului pe plan local și numirii directorilor din instituțiile deconcentrate.

Daniel Albu

Dorel Popa s-a întâlnit cu Adrian Năstase

Fostul președinte al PSD Arad, Dorel Popa, s-a întâlnit, la începutul acestei săptămâni, la București, cu președintele PSD Adrian Năstase.

Întrebat despre ce au discutat și care sunt concluziile întâlnirii, Dorel Popa ne-a declarat următoarele: **„Am avut o discuție cu președintele Adrian Năstase, care a făcut o analiză a situației locale de la Arad. Voi lua legătura cu președintele Dimitrie Muscă pentru a se vedea care este locul consilierilor municipali și județeni în planurile lor de viitor. După aceea vom decide ce este de făcut".**

Președintele PSD Arad Dimitrie Muscă ne-a spus, mai în glumă mai în serios, că se întâlnește „cu orice membru de partid".

D. Albu

Talentul și hărnicia sunt răsplătite la Școala Generală „Aurel Vlaicu" Arad

Universul fascinant al cărții și al limbii române îi mai atrage încă pe unii copii, în ciuda erei informațiilor și a informatizării care domină lumea contemporană.

Argumente în acest sens sunt rezultatele frumoase ale celor 18 copii harnici și talentați de la Școala Generală „Aurel Vlaicu", Arad care au participat cu succes la etapa județeană a Concursului de Limba și Literatura Română „Mihai Eminescu", din 12 februarie 2005.

Talentul și hărnicia lor au fost răsplătite și de Editura Kondyli care prin intermediul Librăriei Corina din Arad, i-a premiat pe toți participanții oferindu-le primul volum al cărții „Deltora Guest" al scriitoarei Emily Rodda. Într-un cadru festiv la care au participat colegi mai mari și mai mici ai celor premiați, profesoarele de specialitate care s-au ocupat de pregătirea lor dar și diriginții, doamna director Petrușca Tămășan le-a înmânat premiile acompaniată de aplauzele și entuaziasmul celor prezenți. Cu obrajii îmbujorați de emoție și cu ochii strălucind de bucuria succesului tinerii premiați și-au primit răsplata efortului depus.

În așteptarea anotimpului reînvierii naturii și a lunii florilor, talentații noștri elevi se gândesc cu bucurie și la excursia olimpicilor școlii, care va fi o altă încununare a muncii și a talentului lor.

Cu satisfacția muncii împlinite, fiecare dintre cei 18 elevi premiați poate spune cu mândrie că: „limba română este patria mea".

Prof. Musca Florica

Foto: V. Musca

Universitatea „Aurel Vlaicu" se implică în proiectul pentru învățământul rural

Universitatea „Aurel Vlaicu" se implică în implementarea programului guvernamental de sprijinire a învățământului rural, derulat de Ministerul ***Educației și Cercetării*** ca o parte importantă a strategiei de îmbunătățire a oportunităților educaționale și a rezultatelor școlare ale elevilor din mediul rural. Programul, derulat sub coordonarea ***Unității de Management a Proiectului pentru Învățământul Rural,*** este structurat în mai multe componente, cu scopul de a asigura elevilor din mediul rural un acces mai bun la învățământul de calitate. Una din componentele programului este destinată dezvoltării profesionale a cadrelor didactice care predau în mediul rural și are ca obiectiv, printre altele, sprijinirea acestor cadre didactice în vederea obținerii calificării formale necesare pentru a fi profesori în învățământul obligatoriu, printr-un sistem de ***Învățământ Deschis și la Distanță (IDD).*** În acest sens au fost identificate trei tipuri de programe de formare, adaptate specificului beneficiarilor.

Programul 1, care are ca țintă cadrele didactice cu diplomă de licență, absolvente ale unei specializări universitare, alta decât cea predată în școală și care au efectuat modulul de pregătire psihopedadogică. Programul conduce la acordarea diplomei de conversie profesională (tip master) în specializarea secundară și a certificatului de profesor pentru învățământul gimnazial.

Programul 2, care are ca țintă cadre didactice cu diplomă de licență, absolvente ale unei specializări universitare, fără modulul de pregătire psihopedagogică și metodică efectuat. Programul conduce la acordarea certificatului de profesor pentru învățământul gimnazial. Programul complet include cadrele didactice care au pregătire parțială de specialitate și care vor prelua module din programul 1, urmând ca fiecare universitate să decidă echivalările respective.

Programul 3, care are ca țintă cadrele didactice cu diplomă de bacalaureat, care au absolvit un alt profil de liceu decât cel pedagogic și care predau în învățământul primar. Programul conduce la acordarea unei diplome de studii universitare de licență și a statutului de cadru didactic pentru învățământul primar.

Universitatea „Aurel Vlaicu" se implică în implementarea programelor de formare construite în cadrul proiectului, conform obiectivelor acestuia, prin specialiștii de care dispune, ***Universitatea de stat arădeană*** îndeplinind atât ***criteriile de performanță*** necesare pentru implicarea în acest ambițios program cât și ***condițiile pentru realizarea unei formări a cadrelor didactice, în conformitate cu cerințele proiectului, în sistemul IDD.***

Rector,
Prof. univ. dr.
Lizica Mihuț

JOI, 10 MARTIE 2005

TVR 1

7,00 Jurnalul TVR
7,45 Agenția 2 fără un sfert
9,20 Cinci minute de cultură
9,30 Teleshopping
10,00 Avanpremieră
10,10 Orice e posibil - s.
11,00 Portul miracolelor - s., rel.
11,55 Euro-dispecer
12,00 Stele de ... cinci stele - rel.
13,00 Sănătate pentru toți - rel.
13,30 Desene animate
14,00 Jurnalul TVR
14,30 Teleshopping
15,00 Dincolo de hartă - rel.
15,30 Akzente
16,55 Armonii în natură - doc.
17,30 Portul miracolelor - s.
18,30 Știrea zilei
18,50 Tragerile Joker și Loto 5/40
19,00 Jurnalul TVR
19,40 Fotbal Cupa UEFA: Steaua București - Villareal
21,55 Avanpremieră
22,00 Garantat 100%
23,00 Jurnalul TVR
23,30 Atentatul de la Madrid - doc.

TVR 2

7,00 Insula piraților - s., rel.
7,30 Desene animate
8,00 Teleshopping
8,30 CeZar și tipar
9,00 Sărută-mă, prostule - s., rel.
10,00 Tonomatul DP2
11,45 Pasiuni - s.
12,45 TeleVine de la Cluj
13,30 Teleshopping
14,00 Desene animate
14,30 Insula piraților - s.
15,00 Împreună în Europa
16,00 Tribuna partidelor parlamentare
16,30 Cinci minute de cultură
16,45 Jurnalul TVR
17,00 Emisiune în lb. sârbă
17,30 Pe viu - talk show
18,00 Exclusiv
18,30 Știri regionale
19,00 Soția lui Lorenzo - s.
20,00 Dragul de Raymond - s.
20,30 În lumea adâncurilor
21,00 Bugetul meu
21,30 Jurnalul TVR
22,00 Jurnalul Euronews pentru România
22,15 Fete frumoase - comedie, SUA, 1996
0,00 A fost odată un hoț - s.

PRO TV

7,00 Știrile Pro TV * Ce se întâmplă doctore?
9,10 Omul care aduce cartea
9,15 Tânăr și neliniștit - s., rel.
10,15 Doctorul de suflete - s.
11,15 Bucătăria lui Radu - rel.
12,00 Zâmbete într-o pastilă
12,30 ProMotor - rel.
13,00 Știrile Pro TV
13,30 Zâmbete într-o pastilă
14,00 Cei trei ninja - f. rel.
16,00 Tânăr și neliniștit - s.
17,00 Știrile Pro TV
17,45 Teo
19,00 Știrile Pro TV * Sport * Vremea
20,15 Minte diabolică - thriller, SUA cu Lindsay Frost
22,15 La bloc (AP)
23,00 Știrile Pro TV
23,45 Dinastia Campionilor
23,50 Renegatul - s.
0,45 Știrile Pro TV
1,45 Mania grandorii - f., rel.
3,30 De râsul lumii

TV ACASĂ

7,00 Extravaganta Anastasia - s., rel.
8,15 Te voi învăța să iubești - s., rel.
9,15 Rubi - s., rel.
11,15 Șapte femei - s.
12,15 Îngerul nopții - s. (AP)
13,15 Răzbunarea - s.
14,15 Pisica sălbatică - s. (AP)
15,30 Iubirea mea, păcatul - s.
17,30 Povești adevărate
17,55 Vremea de Acasă
18,00 Rețeta de Acasă
18,10 Gitanas - s. (AP)
19,15 Te voi învăța să iubești - s. (AP)
20,15 Rubi - s. (AP)
22,00 Îndrăgostește-mă de tine!
23,30 Extravaganta Anastasia - s.
0,30 Răzbunarea - s., rel.
1,30 Povești adevărate - rel.
2,00 Îndrăgostește-mă de tine! - rel.

HBO

8,00 S-a întâmplat de curând - comedie, Italia, 2003 (AP)
9,30 Băieți duri - comedie, 1986 (AP)
11,15 Pe platourile de filmare
11,50 Micuțul Bell 2 - aventuri, Olanda, 2003
13,45 Minerii din Pennsylvania - dramă, 2002 (AP)
15,20 Vacanța de vară - animație, 2001
16,50 O afacere mare - comedie, 1988 (AP)
18,30 Primul amendament - thriller, 2000 (AP)
20,00 Tentațiile Jessicăi Stein - comedie, 2001 (12)
21,40 Spider - dramă, coprod., 2001 (12)
23,20 Viață dublă - thriller, 2002 (16)
1,05 Uciderți-l pe Smoochy! - comedie, 2002 (12)

PRIMA TV

7,00 Teleshopping
7,30 Motor - rel.
7,55 Sport cu Florentina
8,30 Sunset Beach - s., rel.
9,30 Dragoste și putere - s., rel.
10,00 Kensky Show - rel.
10,55 Clip art
11,00 Monica show - rel.
12,00 Levintza prezintă - rel.
12,30 Teleshopping
12,55 Bani la greu
13,50 Teleshopping
14,25 Sunset Beach - s.
15,25 Dragoste și putere - s.
15,50 Camera de râs
16,30 Trăsniți în NATO - s., rel.
16,50 Kensky Show
18,00 Focus
19,00 Monica (AP)
20,00 Copiii spun lucruri trăznite
21,00 Vedete la măturâ
22,00 Trăsniți în NATO - s.
22,30 Focus plus
23,15 Halucinația - SF, coprod., 1991
1,00 Șapte seri cu Adriana
1,30 Focus plus
2,30 Bani la greu - rel.
3,30 Clubul de noapte

ANTENA 1-TV ARAD

6,30 Știri Arad, sport, meteo - rel.
7,00 Observator
8,00 Canalul de știri
10,00 În gura presei - rel.
11,00 Știri Arad, sport, meteo - rel.
11,30 Pactul de stabilitate
12,00 Hercule - s.
13,00 Observator
13,45 Bunul polițist - f. pol. SUA, 1991
16,00 Observator
16,25 Știri TVA
16,35 Observator
16,45 Vivere - A trăi cu pasiune - s.
17,45 9595 - Te învață ce să faci
18,55 Meteo
19,00 Observator * Meteo
19,56 Publicitate
20,15 Incidentul - thriller, SUA, 2000
22,30 Marius Tucă Show
23,30 Știri TVA
0,30 În gura presei
1,00 Concurs interactiv
2,00 Observator - rel.
3,00 Dinozaurii - s.

RCS

9,00 Știri RCS 2 - rel.
9,45 Știri rețea - rel.
10,30 O oră cu D. Dascălu - rel.
12,00 Știrile RCS 1 - rel.
12,15 Emisiune în lb. sârbă/germană - rel.
13,15 Aventurieii - rel.
13,30 La paralela 60 - doc.
14,30 Părinți și copii
13,30 Universitatea „Aurel Vlaicu" - rel.
14,45 Videoclipuri
15,00 Știrile RCS 2 - rel.
15,45 Joia populară
16,00 Emisiune în lb. maghiară
18,00 Știrile RCS 1
18,45 Neon Rider - s.
19,30 Sport safari - doc.
20,00 Universitatea „Vasile Goldiș"
21,00 Prim plan
22,00 Știrile RCS 2
22,30 Știri rețea - informativ
23,00 Prim plan - rel.
0,00 Știrile RCS 1 - rel.
0,45 Închiderea programului

B1 TV

7,00 Viața dimineața; 10,00 Euromaxx - doc.; 11,00 Jurnal European - rel.; 11,30 Caleidoscop japonez; 11,50 Calendar ecumenic - rel.; 12,00 Știri; 12,30 Tele-shopping; 13,00 Fan X; 13,50 Jet Set; 14,30 Paranormal - doc.; 15,30 Euromaxx - rel.; 16,00 Automotor - doc.; 16,30 Euromaxx - doc; 17,00 Malraux, o mare viață - doc.; 19,00 Știrile naționale; 20,00 Top 50: Animale vedete de film; 22,00 Nașul; 23,45 Ediția de noapte; **0,45 Nu privi în urmă** - dramă, SUA, 1989, rel.; 2,25 Nașul - rel.; 4,10 Chat TV.

TV SPORT

9,00 Știri sportive - din oră în oră; 9,30 Fotbal Anglia: Norwich City - Chelsea - rel.; 11,30 Fotbal de vis: Manchester United - Brondby; 12,20 Handbal din Liga Campionilor; 14,05 Campionatul american de GT (rez.); 15,10 Stele pe gheață - patinaj; 16,30 Fotbal din Primera Division - rel.; 18,30 Știrile TV Sport; 18,45 Copa Libertadores: Sao Paulo - Univ. de Chile; 20,30 Știrile TV Sport; 21,00 Fotbal din Cupa UEFA; 23,00 Rugby Total!; 23,30 Știrile TV Sport; 0,00 Copa Libertadores - rel.

Redacția Adevărul nu își asumă răspunderea pentru modificările ulterioare intervenite în programele TV

NATIONAL TV

7,00 Programul de știri N24; **10,00 Rebeca** - s., rel.; 11,00 Teleshopping; 12,00 Fashion explorer - rel.; 12,30 Teleshopping; 13,30 Documentar; 14,00 Teleshopping; 14,30 Miezul problemei - rel.; **16,30 Rebeca** - s.; 17,30 Divertisment; 18,30 24 de ore; 19,20 Sport la Național TV; 19,45 Țara lu' Papură Vouă; 20,00 Zi-le de la mine. Cu Adrian Minune; 21,00 Miezul problemei; **22,00 Războiul sexelor** - comedie, SUA, 2002; 0,00 Național la miezul nopții; **0,30 Cronici paranormale** - s.; **1,00 Războiul sexelor** - f., rel.

REALITATEA

7,00 Realitatea de la 07; 8,45 Ziarul Realității; 10,00 Realitatea de la 10; 10,45 Ziarul Realității; 11,15 100%; 12,00 Realitatea de la 12; 12,45 Ziarul Realității; 13,15 Audiența în direct - rel.; 14,00 Realitatea de la 14; 15,15 Realitatea medicală; 16,00 Realitatea de la 16; 17,15 Arena media; 18,00 Realitatea de la 18; 19,00 Realitatea zilei; 20,15 România și dictaturile ei; 21,00 Realitatea de la 21; 21,45 Fillere; 22,00 Realitatea de la 22; 22,15 Zece și un sfert; 23,00 Realitatea de la 23; 23,15 Vorba lu' Dinescu; 0,00 Realitatea de la 00

PRO CINEMA

7,00 Rondul de dimineață; **10,15 X-Men: Evoluție** - s., rel.; 10,55 Apropo de... mediabiz; **11,00 Bătălia de la Midway** - f. rel.; 12,55 Apropo de... vedete; **13,00 X-Men: Evoluție** - s.; **14,00 Cei mai frumoși ani** - s.; 14,55 Apropo de... muzică; **15,00 Terapie intensivă** - s., rel.; 15,55 Apropo de... cinema; **16,15 Terapie intensivă** - s.; **17,00 Cei mai frumoși ani** - s.; **18,00 Dragoste la Las Vegas** - muzical, SUA, 1964 (AP); **20,00 Ally McBeal** - s. (12); **22,00 Demascarea** - acțiune, SUA, 2000 (16); **0,00 Încă o dată** - dramă, SUA, 1991 (16); **2,00 Ally McBeal** - s., rel.; **3,00 Evadatul** - s.

Mâine, premieră la Sala Studio a teatrului

„Atentate la viața ei”

Sala Studio a Teatrului „Ioan Slavici”, destinată dramaturgiei contemporane, își continuă programul ambițios și coerent, cu o nouă premieră: **„Atentate la viața ei”**. Textul aparține dramaturgului britanic **Martin Crimp**, ale cărui piese au cunoscut succesul în teatre importante din lume. Spectacolul arădean este montat de **Peter Kerek**, absolvent UNATC București în 2004, stabilit în Germania. Peter Kerek a fost în 1999 asistentul lui Liviu Ciulei la montarea piesei „Hamlet” de la Teatrul Bulandra, a participat la stagii de pregătire în Germania. Cea mai recentă montare a regizorului este tot un Crimp, „La țară”, montată la București, la „Teatrul fără frontiere”.

„Atentate la viața ei” este o culegere de 17 scenarii, care vorbesc despre lumea în care trăim, cu mulțimea de influențe la care suntem expuși în ziua de azi, într-un spectacol în care poveștile se nasc sub ochii spectatorului. Și spațiul de joc - creat de scenografa **Dorothea Iordănescu** - este folosit altfel decât la celelalte producții de la Sala Studio. „Atentate la viața ei” este și un spectacol multimedia, cu muzică și proiecții video semnate de **Marius Mateșan**. Din distribuție fac parte actorii **Oltea Blaga, Ionel Bulbuc, Carmen Butariu, Florin Covalciuc, Mariana Dănilă, Andrei Elek, Adriana Ghiniță, Ovidiu Ghiniță, Constantin Florea, Oana Kun, Alex Mărgineanu, Călin Stanciu, Doru Nica.** Lor li se alătură **Alina Berzunțeanu**, actriță la Teatrul Bulandra.

Premiera are loc vineri, 11 martie 2005, la ora 20.

C. L.

Puterea care desparte

Oricine poate observa, chiar și un novice în ale politicii, că viața în cadrul Alianței începe să se deterioreze. Armonia, dacă a existat cu adevărat vreodată (eu mă îndoiesc), lasă loc „infidelităților”, vorbelor de ocară și ironiilor aruncate prin spate, iar părțile, liberalii și democrații au început să folosească presa pentru a lovi una în alta. Deocamdată, nu cu toată înverșunarea.

Logodna liberalo-democrată este una de circumstanță. Nu dragostea, ci interesul a unit cele două partide. În virtutea aceluiași interes personal, fiecare refuză ideea unei căsătorii, a zilei în care să se unească oficial și să poarte același nume. Era de așteptat o asemenea reacție. Unificarea PNL-PD nu va fi niciodată posibilă într-o perioadă în care cele două partide guvernează. Opoziția, starea de aspirație unește mai curând decât starea de satisfacție a fiecăruia că a pus mâna pe putere. Or, acum, având pâine și cuțit proprii, atât liberalii cât și democrații își urmăresc doar interesul individual, adică al partidului și, prin extrapolare, a membrilor acestuia. Iar cum puterea este vicioasă, cum creează dependență, făcându-te s-o

Accente

îndrăgești pe termen lung, să nu mai concepi că ai putea trăi fără ea ori ea fără tine, ideea unificării PNL-PD dispare, făcând loc altor intenții. Chiar adverse. Adică, acum, la putere fiind, fiecare dintre cele două partide are un singur gând - cum să-l „încalece” pe celălalt, cum să ajungă mai repede la ziua în care să nu mai aibă nevoie de celălalt, să nu mai fie nevoie de Alianță.

Traian Băsescu are darul de a accelera și de a îngroșa tușa discordanței. Nu este o surpriză. Toți îl știm pe Băsescu și tocmai de aceea mulți prooroceau că actualul președinte al țării va fi sămânță permanentă de scandal„că va aduce tensiuni în Alianță și chiar rupturi: fie o ruptură în cadrul Alianței, fie o posibilă ruptură a întregii Alianțe de Băsescu (nu doar a liberalilor, ci și a democraților care, la un moment dat, s-ar putea sătura să fie teleghidați de la Cotroceni, mai abitir decât dirija Ion Iliescu PSD-ul). Nu sunt ipoteze fanteziste. Chiar în aceste zile, mai mulți fruntași ai PNL sunt revoltați de faptul că Traian Băsescu îi umilește, că-l umilește și pe premierul Călin Popescu Tăriceanu, spunând că portdrapelul anticipatelor, pe care nu oboselește să le vehiculeze, va fi Theodor Stolojan. Pe lângă situația de inferioritate în care este pus premierul actual, lui Băsescu nici prin cap nu-i trece că s-ar putea ca liberalii să nu dorească anticipate. Ba, Tăriceanu o și spune - va fi nevoie de alegeri anticipate doar dacă noua putere se vede în imposibilitatea de a se manifesta, de a-și desfășura programul. Or, deocamdată, nu e cazul, zice tot Popescu Tăriceanu. Pe Băsescu nu-l interesează însă ce crede Tăriceanu, nici ce gânduri au liberalii, de democrați nici măcar nu se sinchisește. Băsescu s-a obișnuit să facă tot ce-l taie capul, să nu țină seama de nimeni și de nimic, iar ultimii doi-trei ani i-au consolidat această atitudine, cinică, dacă stăm să ne gândim câtă lume pune el între paranteze. Până unde va suporta PNL, poate și PD, voluntarismul cinic al lui Băsescu, vom vedea. Până unde poate coexista Alianța PNL-PD iar rămâne să vedem. Deocamdată, observăm că tensiunile cresc, că se dau mici ghionturi, chiar și în plan local, aici, la noi, pe față ori prin intermediul presei.

Tristan Mihuța

La sfârșitul lui august

Selgros își deschide porțile

Potențialii investitori (mai) au la dispoziție 1.200 de hectare de teren

Consilierii municipali au aprobat, în ședința de ieri, planul urbanistic de detaliu pentru primul magazin de tip Cash&Carry **- Selgros** - ce urmează să se construiască în municipiu. Amplasamentul se află pe DN 7 - Calea Radnei - iar terenul aparține unor persoane fizice, care vor încheia în scurt timp formalitățile de vânzarea-cumpărare. Deși se dorea amplasarea acestui magazin pe unul din terenurile primăriei, fapt care ar fi adus municipalității venituri consistente, locațiile oferite nu au fost pe placul administratorilor societății.

Primarul **Gheorghe Falcă** a precizat că lucrările vor fi finalizate până la sfârșitul lunii august, când complexul își va deschide porțile pentru arădeni.

„Trebuie subliniat că toate utilitățile publice vor fi aduse în zonă pe banii investitorilor, care mai finanțează inclusiv sensul giratoriu, ce pe noi ne-ar costa foarte mult”, a anunțat primarul.

De asemenea, primul edil a informat consilierii locali că în municipiu se vor mai construi încă două astfel de hypermarket-uri, în viitorul apropiat, iar primăria mai are la dipoziție încă 1.200 de hectare de teren adecvat pentru investiții de orice fel.

S. Ambruș

Trei firme, amendate pentru neafișarea prețurilor în leul greu

Odată cu intrarea în vigoare a legii 358 din 2005, privind denominarea monedei naționale, care prevede într-o primă fază afișarea prețurilor și în leul greu, comisarii Gărzii Financiare au fost însărcinați să verifice dar și să îndrume agenții economici obligați să pună în practică această măsură.

De la 1 martie au fost verificate deja toate societățile comerciale care desfășoară comerț cu amănuntul, sub aspectul afișării noilor prețuri.

„Din sutele de firme controlate, doar trei nu au respectat dispozițiile legale, prin urmare s-au ales cu sancțiuni cuprinse între 10 și 30 de milioane de lei. Pe mai departe, dacă va fi cazul vom mai oferi îndrumări agenților economici interesați de prevederile legii”, a precizat **Sorin Cirți**, comisarul șef al Gărzii Financiare Arad.

S. Ambruș

S.C. „Adevărul” SRL nu-și asumă responsabilitatea pentru conținutul articolelor publicate, aceasta revenind în exclusivitate autorilor.

Arădenii pot rămâne fără apă!

Regia Autonomă Apă-Canal Arad,

face cunoscut abonaților care nu au încheiat contract, că începând cu data de 04.04.2005, va trece la sistarea furnizării serviciului de apă-canal.

Reluarea furnizării serviciului de apă-canal se va face numai după semnarea contractului și plata taxei de rebranșare în sumă de 1.300.000 lei.

Reamintim pe această cale actele necesare pentru semnarea contractului:

● Persoane fizice

* Copie act de identitate
* Copie extras C.F. sau Contract Vânzare Cumpărare
* O factură de apă-canal
* Pentru chiriași este necesară și o împuternicire scrisă din partea proprietarului imobilului

● Asociații de locatari

* Copie Cod Fiscal
* Ștampilă

● Agenți economici

* Copie C.U.I.
* Ștampilă

Contractele se pot încheia la sediul RAAC, casierie Vlaicu, Micălaca și Aradul Nou.

(com./03.2005)

LEUL ESTE FOARTE BINE COTAT

1.800 € discount

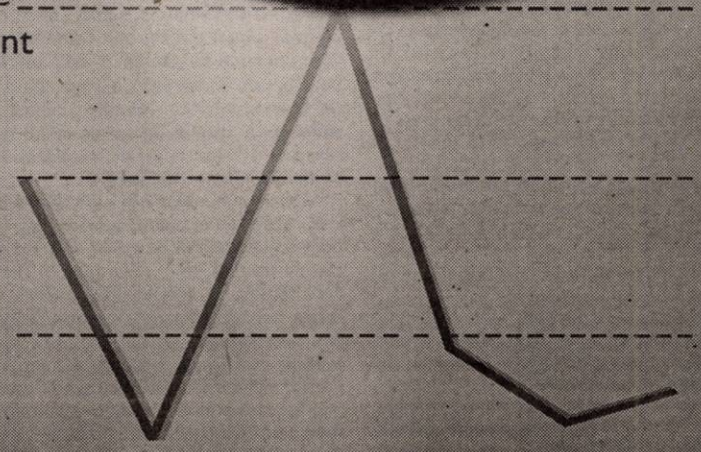

www.peugeot.com.ro

307 XLine Un avantaj net îl reprezintă discountul de 1.800 de euro, aplicat oricărui Peugeot 307 XLine cu motorizările 1,4 E, 1,6 E, 1,4 HDI, 1,6 HDI și echipare de serie care include aer condiționat, ABS și radio CD. Adăugați și avansul de 1.696 de euro, rata lunară de doar 252 de euro și valoarea reziduală 0 și veți înțelege cum reușește 307 XLine să fie atât de bine văzut!

PEUGEOT 307 XLine. CUM SĂ NU TE GÂNDEȘTI LA EL?

307 PEUGEOT

AUTO SML - CONCESIONAR PEUGEOT - Micalaca I Est, Telefon: 0257 / 278 738

(com./02.2005)

De la corespondentul nostru în Republica Moldova, Anca Șumălan

Cauza lui Voronin

(Urmare din pagina 1)

Iată pentru început care este scopul de bază al politicii lor: ***„De a elimina din țara noastră, din viața noastră orice element care ar putea fi bănuit de contaminare de ceva românesc. Le adresăm pe această cale un grav avertisment tuturor rătăcișilor care în orbirea lor s-au amestecat cumva cu români contribuind astfel la degradarea rasei noastre”.*** De asemenea, comunistul Voronin are un mesaj și pentru tinerii care doresc să-și continue studiile în România: ***„Tinerii care, în conștiința lor mai nutresc gândul de a-și face studiile în România, trebuie să știe că, odată trecut frontiera cu România, cale întoarsă nu mai există. Pentru că primul grănicer român întâlnit, primul vameș, simpla inspirare a aerului infestat de peste Prut, vor însemna o intoxicare iremediabilă cu bacilii rasei inferioare. Și noi nu putem admite lucrul acesta”.*** Ca urmare, Voronin a sistat bursele pentru studenții moldoveni, cu motivația că Republica Moldova nu mai are nevoie de specialiști pentru că are destui.

Cât despre istorie ...***„Uitați la istoria noastră. Tot ce a fost mai urât și nereușit în ea vine de la români...Aceștia sunt sursa slăbiciunii noastre....O lacrimă de a poporului nostru costă cât viețile tuturor celor 22 de milioane de români. Anunțăm că începând cu 1 ianuarie 2005, în scopul facilitării recunoașterii de către moldoveni a celor infestați de români, aceștia din urmă vor fi obligați să poarte banderole și insigne de culoare galbenă pe care să fie scris român ”.***

Venerabilul Voronin are un cuânt de „apreciere” și față de conducătorii noștri: ***„Într-un moment de întunecare mintală, am mers și eu în această țară, a cărui nume nici nu-l pot rosti pentru a negocia acolo cu cel mai degradat dintre români. O singură zi printre ei a însemnat pentru mine o cumplită suferință”*** și exemplele ar putea continua. Cu alte cuvinte, ca o concluzie la tot ce am consemnat până acum este că ***„ideea moldovenească constă în combaterea și distrugerea ideii românești”,*** care potrivit declarației lui Voronin, va fi distrusă definitiv în următorul mandat.

După cum am mai precizat acesta este doar un punct de vedere în ceea ce-i privește pe români, însă nici atitudinea unor moldoveni nu ne-a lăsat să înțelegem altceva. Întrebată dacă ne aduce și lapte condensat la cafea, o chelneriță dintr-un restaurant ne-a răspuns fără să se gândească prea mult: ***„Dar ce, tu ai impresia că aici te afli în România? Noi suntem o țară săracă, nu ca voi”,*** răspuns ce vine să demonteze conceptul despre nivelul de trai pe care îl susținea Voronin în cartea sa.

Cu toate acestea, dacă veți ajunge să pășiți în Chișinău, veți avea impresia că tocmai ați intrat într-un cadru perfect descris de Bacovia în poeziile sale, în care laitmotivul era culoarea gri și semnificațiile sale. Îți dorești să apară o pată de culoare, măcar un roșu, sau poate ceva galben. Nuanțele însă, se lasă mult așteptate. Dar poți să vezi în schimb magazine mari, pe care se menționează ca pentru tot moldoveanul: „magazin de firmă”. De asemenea, adesea vei găsi scris și „magazin fără zi de odihnă”, ceea ce înseamnă tradus, Non Stop. Cuvinte ca țigări lait (light), ciai, checiup, zamă, baie auto (pentru spălătorie de mașini) etc, care sunt adesea găsite scrise ori în meniuri ori pe ziduri, sunt elemente ale inculturii care nici nu ar mai trebui menționate.

Cu toate acestea, îți spui că în curând vei ajunge acasă și vei uita coșmarul din care tocmai te-ai trezit. Dar mai ai o încercare, pe care dacă o treci, ești ca salvat...deplasarea cu trenul spre casă, care este o adevărată caterincă, dar unde, dai desigur tot peste moldoveni.

Așadar, cei care au de gând să petreacă un timp în Republica Moldova, să se înarmeze cu răbdare și curaj.

Politica la țară

PNȚCD nu moare

Interviu cu Roman Mihiț, președinte PNȚCD Hălmagiu

- D-le Mihiț, ați fost prezent, ca delegat al PNȚCD, la congresul care a consfințit dispariția PNȚCD de pe scena politică românească. Ce sentimente încercați ?

- În primul rând, v-am spus că nu voi da nici un fel de detalii privind congresul, aceasta fiind treaba liderilor partidului. Dacă vreți să mă întrebați ceva în cadrul rubricii „politica la țară”, care se bucură de un mare succes, sunt de acord să vă răspund.

- Fie și așa. O să vă întreb ca pe oricare cetățean din Hălmagiu, dacă sunteți din partea locului.

- Da, sunt născut în satul Poienari, aparținător de comuna Hălmagiu. M-am mutat la Hălmagiu în 1980, din motive de serviciu.

- Ce serviciu?

- Am lucrat la calea ferată 27 de ani. Am fost șef de tren, șef manevră și am ieșit la pensie. La ora actuală am o pensie de 3850000 lei.

- Sunteți mulțumit?

- De ce să supăr pe Dumnezeu ? Mă descurc, dar tot nu pot să nu văd că unii colegi de ai mei, care au ieșit la pensie după mine, au pensii mult mai mari, deși nu sunt absolvenți de liceu, ca și mine.

- Când credeți că veți avea pensie măcar egală cu ei?

- Asta depinde de voința politică a celor care sunt la putere.

- Alianța D.A. și-a făcut un titlu de glorie din recalcularea pensiilor. Credeți că se va ține de cuvânt ?

- Cred că își vor îndeplini, măcar în parte, promisiunile .

- Când și de ce v-ați înscris în PNȚCD ?

- M-am înscris în 1991. Stând la țară, am ales partidul care s-a referit în mod explicit la dreptul de proprietate. Țărăniștii aveau în platformă retrocedarea pământurilor și a pădurilor.

- Aveați de recuperat pământuri și păduri?

- Nu cine știe ce mare lucru, doar 4,85 hectare de pământ și 85 de ari de pădure, dar nu doar pentru asta, ci pentru că, trăind la Hălmagiu, am moștenit un respect față de dreptul de proprietate, indiferent că este a mea sau a altcuiva.

- Totuși, partidul în care v-ați înscris în numele respectării proprietății, a dispărut de pa scena politică românească. Ce simțiți, mai ales că sunteți președintele filialei?

- Puneți greșit problema. PNȚCD nu a dispărut, ci și-a schimbat numele. Credeți că automobilul Dacia a dispărut? Nu, dar și-a schimbat numele, pentru a se vinde mai bine pe piață, pentru a avea o reprezentare europeană, modernă. Sigur că sunt nostalgic, dar pentru ca valorile partidului meu să fie băgate în seamă, sunt gata să accept și schimbarea numelui său.

- Veți avea probleme la Hălmagiu cu realizarea fuziunii cu URR?

- În nici un caz, știu cum să mă înțeleg cu oamenii, știu să fac pasul înapoi, în favoarea tinerilor, cu condiția ca tinerii să demonstreze dorința de a munci și respectarea unui crez politic.

- La congres, reprezentanții Partidului Popular European au declarat că doresc ca UDMR să intre în noua construcție politică. Dumneavoastră, care , la Hălmagiu, vedeți în fiecare zi căsuța în care a fost împresurat Avram Iancu, ce părere aveți ?

- Nu știu despre ce vorbiți, v-am spus să nu mă întrebați despre congres, pentru că nu este treaba mea, ci a conducerii județene.

Simion Todoca
Foto : Ștefan Matyaș

Exerciții de cultură

Holul Teatrului de Stat a găzduit marți seara un vernisaj de expoziție cuprinzând lucrări de artă plastică semnate de elevi ai Liceului de Arte „Sabin Drăgoi”. Ineditul manifestării constă în parteneriatul cu organizația tinerilor de pe lângă Partidul Liberal. **Alexandru Pădureanu, Izabela Rabotka, Andrei Biro, Adriana Țepuș** sunt câțiva dintre cei preocupați de acesta.

Cu acest prilej au vorbit **profesorii Silvia Demian, Mihai Păcurar, Lucian Cociuba,** asemenea tânărului **A. Pădureanu,** la debutul său drept amfitrion. Micii liberali au premiat cinci tineri artiști, pe **Angor Denisa, Celincuc Ioana, Istvan Andreea, Iuliana Mic Benedek, Sida Raluca** cu materiale specifice - culori, vopsele, uleiuri, hârtii.

Este un exercițiu pentru tinerii fascinați de politic spre a ieși din sfera efemerului și a se apropia de un spațiu al valorilor perene. Lucru absolut lăudabil.

Dana Todor

Oameni stresați

(Urmare din pagina 1)

Creșteri spectaculoase fără nici o justificare, iar apoi „corecții” păguboase pentru cei mai mulți dintre jucători. Cum să nu fii stresat ca jucător pe bursă când știi că premierul Călin Popescu Tăriceanu și ministrul finanțelor Ionuț Popescu sunt jucători activi, dar la societatea de brokeraj a colegului de partid Dinu Patriciu? Or fi având domniile lor - la care să-i mai adăugăm pe Dan Voiculescu, care și el deține o societate de brokeraj, pe Verestay Attila etc.- informații în plus despre ce vor să întreprindă în plan economic și financiar, precum și al impozitelor pentru ca să influențeze prețul acțiunilor? Bursa scade spectaculos în ultimele trei zile, singurele acțiuni care își mențin cota de piață sunt cele ale Rompetrol Rafinare Constanța (RRC), firma lui Dinu Patriciu. Evident, cu totul întâmplător. Și nebunia de pe bursă nu se oprește aici.

La serviciu stres cât încape. Asta e situația, șefii și colegii îi capeți, nu îi alegi, așa se întâmplă oriunde în România și în lume. Vii acasă, dai drumul la televizor, distracția - în multe cazuri unică - cea mai la îndemână a românilor. Manele, emisiuni penibile de divertisment în care atracția o reprezintă decolteul sau chiloții prezentatoarei, show-uri cu mitici de la Ligă sau patroni de la cluburi sportive cu milioane de dolari în cont dar cu clase de școală mai puține decât un rapid ce leagă Bucureștiul de Arad. Dintre țările candidate la U.E. românii petrec cel mai mult timp în fața micului ecran (circa 4 ore/zi) și, nu întâmplător, avem și cea mai mică productivitate. Justiția nu-și face treaba, corupția înflorește. Un avocat e scump, mai bine cumperi judecătorul. Nu știu în ce măsură aserțiunea e adevărată, dar de regulă nu iese fum fără foc. Nici în politicieni românii nu (mai) au încredere: procentele Alianței scad de la o zi la alta. Baubaul alegerilor anticipate stresează și el: nu sunt bani pentru medicamente și subvenționarea energiei termice, ce ne trebuie anticipate?

Vrem în Uniunea Europeană, 82 la sută dintre români vor această aderare. Numai că astfel, spun specialiștii, jumătate dintre IMM-uri vor dispărea, firmele mici și mijlocii nefiind pregătite să facă față concurenței din comunitatea europeană. Adică falimente, șomaj - alt stres. Suntem cei mai săraci din Europa Comunitară și, dacă vom continua să gândim și să muncim la fel ca până acum, România va ajunge abia peste 20 de ani la nivelul țărilor - atenție - central europene. Altfel spus, încă mulți ani de acum înainte vom rămâne și vom fi priviți ca săracii Europei. Evident, alt factori de stres.

Cum spuneam, 82 la sută din români vor în U.E., aderarea la clubul celor bogați însemnând pentru ei scăparea de grijile de zi cu zi. de sărăcie, de mizerie. Nimic mai fals. Și Uniunea spre care tânjim a intrat în criză: scade producția, crește șomajul, afacerile sunt mutate spre China sau spre Europa de Est, zone în care forța de muncă este (încă) ieftină. Cele mai mari două porturi ale Europei - Rotterdam și Hamburg - nu mai fac față sutelor de vase ce vin zilnic dinspre Asia sau Europa Estică. Simțindu-se amenințați de șomaj și insecuritate, cetățenii comunitari devin și ei, pe zi ce trece, tot mai stresați.

La începutul anului 2000, când tocmai se trecuse la moneda unică europeană, mă aflam într-un mic magazin dintr-o metropolă occidentală. Marfa din cărucior nu valora prea mult, așa că preț de câteva minute am tot numărat mărunțișul adunat prin buzunare. În spatele meu, deși vizibil deranjați, nimeni n-a crâcnit nimic. Am apreciat atunci și m-a impresionat răbdarea occidentalilor. Recent însă, într-o situație aproape similară, tot căutând după eurocenți, am auzit mai multe voci în spate: „plătiți cu cardul sau veniți mai rar pe aici“. Semn că și în Uniune răbdarea își are limitele ei iar stresul își pune amprenta asupra omului de rând.

Schimbarea Codului Muncii - în atenția senatorului Aurel Ardelean

Senatorul PRM Aurel Ardelean se pronunță pentru **„găsirea unor soluții de echilibrare a relației care există între angajator și angajat”.** În opinia senatorului Ardelean, propunerea Guvernului de a modifica anumite reglementări ale Codului Muncii riscă foarte multe controverse, **„chiar dacă Guvernul dorește să se alinieze prevederilor UE întrucât se apreciază că actualul Cod al Muncii nu îndelinește condițiile pentru aderarea României la UE. Foarte impotant în această etapă este găsirea echilibrului între drepturile și obligațiile celor două părți, angajat și angajator, pentru a se elimina pe cât posibil inechitățile”.**

În al doilea rând este vorba de **„eliminarea condiționării încheierii contractelor de muncă pentru durată determinată. În practică aceste contracte erau oricum încheiate aleatoriu. Creșterea temporară a activităților angajatorului legiferează acest lucru. Eliminarea condițiilor impuse de prezentul Cod al Muncii nu face decât să accepte în mod deschis o situație deja existentă”,** spune senatorul Aurel Ardelean.

O altă problemă atinsă de senatorul Aurel Ardelean se referă la lărgirea paletei de situații ce îndreptățesc angajatorul să solicite efectuarea muncii suplimentare fără acordul angajatului. **„Acesta constituie de fapt o invitație adusă angajatorului român la impunerea unui program de lucru prelungit. Cine poate evalua urgența pentru un program prelungit? Care sunt mai urgente, problemele familiale sau îndeplinirea sarcinilor de serviciu? Generalitatea termenilor cuprinși în noul Cod al Muncii nu poate decât să lase loc interpretărilor aleatoare și părtinitoare. În concluzie, nu trebuie să ne grăbim cu acest Cod al Muncii”.**

Daniel Albu

Alegerile pe cartier din PSD se desfășoară fără incidente

Organizația Municipală a PSD Arad se află în plin proces de desfășurare a alegerilor pe cartier. Până în prezent au avut loc alegeri în organizațiile Pârneava I, unde președinte a fost ales **Milivoi Mihailovici,** iar la Pârneava II, **Teodor Țârle**. La organizația Centru a fost ales președinte **Daniel Bălan**. Alegerile se desfășoară la sediul PSD Arad și sunt supervizate de președintele pe municipiu Ionel Dat, care a fost numit în această funcție, în urma demisiei fostului președinte interimar Ioan Horhat, în data de 17 ianuarie.

Conform celor declarate de Ionel Dat, până în data de 26 martie, dată la care vor avea loc alegerile pe municipiu, toate cele 24 de organizații de cartier trebuie să-și aleagă noua conducere și delegații pentru Conferința Municipală.

Am mai aflat că pentru a se încadra în grafic, într-o singură zi au loc alegeri în două organizații de cartier, dar Ionel Dat ne-a spus că acestea se desfășoară fără incidente.

Rodica Borza rămâne neîncrezătoare

În opinia noastră, alegerile pe cartier din Micalaca vor suscita un interes aparte pentru că din această organizație face parte atât Dorel Popa, cât și Rodica Borza.

Contactată telefonic, Rodica Borza ne-a spus că nu are încredere în echipa care organizează alegerile și nu știe, deocamdată, dacă va fi prezentă la adunarea generală de alegeri din organizația de cartier Micalaca. **„Nici măcar nu m-au anunțat când au loc alegerile”**, ne-a spus Rodica Borza.

Daniel Albu

Din ciclul „Cine împarte, parte-și face!"

La Șofronea, scandal cu terenurile de case

(Urmare din pagina 1)

65 de parcele pentru 85 de solicitanți

La mijlocul anului trecut, Primăria Șofronea, împreună cu Consiliul Local, au hotărât parcelarea unor terenuri aflate la marginea localităților Șofronea și Sânpaul, și atribuirea acestora tinerilor din localitate, pentru construirea de locuințe. După cum ne-a spus primarul Ioan Băbău, cel care este la al treilea mandat consecutiv în fruntea comunei, prin atribuirea cu titlu gratuit, cu respectarea prevederilor Legii 15/2003, a unei suprafețe de teren pentru construirea de case, s-a urmărit oprirea migrării tinerilor din comună spre oraș sau plecarea acestora în alte țări. Și pentru ca inițiativa sa și a consilierilor să aibă succes, nu s-a agreeat ideea scoaterii la licitație a parcelelor respective, ci atribuirea lor către tinerii care îndeplinesc condițiile cerute de lege. După cum ne-a spus primarul Ion Băbău, unul din motivele principale care a stat la baza luării acestei decizii, a fost acela că la licitație se putea prezenta un om de afaceri potent, care licita toate parcelele respective, construia case pe care ulterior le vindea.

După cum ne-a declarat Mihaela Costea, secretarul comunei Șofronea, urmează ca la ședința Consiliului Local Șofronea, din 10 martie 2005, să fie atribuite 36 de locuri de casă în Șofronea și alte 29 de locuri în Sânpaul (au fost solicitări doar pentru 11 parcele). Pentru aceste locuri au fost depuse 85 de cereri, câteva dintre dosare fiind respinse, în urma studierii lor, de către consilierii locali, pentru că solicitanții nu se încadrau în prevederile legii respective.

Lipsa de transparență creează confuzii

Unul dintre dosarele care urmau să fie respinse este cel a Florentinei Hudescu. Cel puțin așa susține Valeriu Hudescu, tatăl tinerei: **„Fata a depus cerere la primărie prin luna septembrie 2004. La sfârșitul lunii februarie, în sat s-a auzit că deja au fost împărțite locurile, că s-a întocmit un tabel cu cei care urmau să primească teren și unii dintre ei chiar au fost anunțați telefonic. Am mers la Primărie să văd ce se întâmplă și dacă fata mea este pe acel tabel. Am vorbit și cu primarul și cu secretara Mihaela Costea, dar am fost repezit. Mi-au zis că fata mea nu s-a mai măritat și că, oricum, are unde să stea, deci nu va primi loc de casă. Am cerut și eu să văd tabelul, pentru că am auzit că sunt pe listă tineri care nu mai locuiesc în Șofronea, unii sunt plecați de ani de zile la muncă prin Spania sau Italia. Am mai auzit că până și secretara, care are casă mare, cu etaj, trecută pe numele ei, se află pe listă și va primi pământ. Am cerut procesul-verbal de la ședința de Consiliu Local în care s-a discutat și analizat fiecare dosar în parte. Doamna Costea, secretarul Primăriei, m-a repezit și mi-a zis că lista este provizorie, iar procesul-verbal nu este finalizat și nu poate să-mi arate nimic. Eu știu că lista este publică, iar procesul-verbal se încheie**

Primarul Ioan Băbău ne-a prezentat schița cu parcelele care urmează a fi atribuite gratuit tinerilor

și se semnează de către toți consilierii la sfârșitul ședinței, nu după zile întregi. Primarul mi-a zis să fac contestație dacă nu-mi convine ceva, iar Consiului Local îmi va trimite răspuns."

Contestația care generează un compromis

În 7 martie 2005, respectând sfaturile primarului Ioan Băbău, Valeriu Hudescu depune la Consiliul Local Șofronea contestația fiicei sale. Seara, Daniela Florentina primește un telefon de la un consilier local, care îi spune că dacă ar accepta loc de casă în Sânpaul, la 4 km de Șofronea, i s-ar aproba dosarul. **„Cum să meargă fata mea la Sânpaul, când în Șofronea locurile de casă au fost date unor tineri care lucrează de trei ani în Italia și nu mai stau aici. Să-și construiască ei acolo, că au mai mulți bani și au mașini să meargă până acolo. Eu aș lăsa-o pe fiica mea să-și ridice o casă aici, în curte la mine, dar am numai 500 de metri pătrați și un front stradal de 13 metri. Unde să-și ridice casa? De ce secratara nu mi-a arătat lista? Să nu văd că pe ea se află tineri care au case pe numele lor, care au unde să stea și ai căror părinți au teren disponibil de câteva ori mai mare decât al meu. Acolo, la Primărie, se fac jocuri necurate. De ce proiectul de hotărâre nu a fost afișat la intrarea în Primărie, să-l vadă toată lumea? Să nu vedem numele celor ce primesc locuri de casă și care nu ar avea acest drept"** - întreabă și, în același timp, concluzionează tatăl supărat.

Soțul și cumnatul secretarului au șanse reale de a primi teren

Cu toate că era ziua de 8 martie, la Primăria din Șofronea era forfota unei zile obișnuite. Primarul era în birou, iar ceilalți funcționari, printre care multe femei, își vedeau de munca lor. Ioan Băbău s-a arătat contrariat de afirmațiile lui Valeriu Hudescu, mai ales că a discutat cu el și l-a sfătuit ce să facă. Fiindu-i depășite competențele, primarul a chemat-o pe Mihaela Costea, secretarul Primăriei, cerându-i acesteia să ne arate lista și proiectul de hotărâre care urmează a fi supus votului consilierilor locali, la ședința de azi.

Am văzut lista și, deși a părut surpinzător pentru doamna secretar, multe dintre numele trecute acolo le știam noi, dinainte. Dumneaei ne-a confirmat că și-a depus dosar pentru a primi loc de casă, însă l-a depus pe numele soțului său, care, după cum ne-a spus Mihaela Costea, nu a avut și nu are terenuri sau case în proprietate. Pe listă am mai văzut și numele unor tineri care sunt plecați, unii de ani de zile, la muncă în străinătate. Poate, cel mai surprinzător aspect, de data aceasta pentru noi, a fost prezența pe listă, cu un punctaj mare, a cumnatului Mihaelei Costea, fratele soțului său.

Aici trebuie să facem o paranteză și să spunem că, în conformitate cu completările făcute la Legea 15/2003, consilierii locali au stabilit criterii suplimentare în vederea atribuirii terenurilor respective. De exemplu, dacă solicitantul locuiește efectiv în localitate primește un punct; dacă este căsătorit primește un punct: dacă are unul, doi sau mai mulți copii primește puncte în funcție de numărul acestora etc. Ce ni s-a părut interesant este că, acei tineri despre care se știe că sunt plecați la muncă în străinătate, au primit punctaj la fel ca și cei ce locuiesc în comună. Ioan Băbău ne-a spus că acest lucru s-a făcut doar după consultarea prealabilă a consilierilor locali, care au fost de acord, în unanimitate, că și cei plecați la muncă tot fiii satului rămân și este normal să primească teren să-și construiască o casă în comuna natală. „Că, după cum spune Ioan Băbău, italienii sau francezii noștri poate vor vrea să se întoarcă, peste un timp, la casa lor din Șofronea".

Un alt aspect interesant este acela că, din două dosare depuse de către două tinere care fac parte din aceeași familie, surori deci, uneia, celei necăsătorite, i-a fost respins dosarul. Aceasta, în timp ce frații Costea au dosarele aprobate și cu un punctaj (7 puncte) care îi scutește de orice griji. În comparație cu Daniela Hudescu,

Daniela Hudescu speră că, în cele din urmă, consilierii locali vor face dreptate și vor ține cont de cererea sa

care figura la poziția 41, cu un punctaj relativ slab, 3 puncte.

Confruntarea directă a detensionat, temporar, situația

A urmat confruntarea directă între Valeriu Hudescu pe de o parte (Daniela Florentina Hudescu se afla în Arad, la serviciu), Ioan Băbău și Mihaela Costea, pe de altă parte. S-au spus vorbe cu iz de ranchiună, s-a discutat, pe alocuri, pe un ton ridicat, fiecare parte aducând argumentele sale sau care-i conveneau cel ami mult. Cert este că, după întâlnirea la care am fost prezenți, și pe care, de ce să nu recunoaștem, am provocat-o noi, apele s-a mai limpezit. Cel puțin până la ședința de astăzi a Consiliului Local Șofronea, unde a fost invitat și unde a a confirmat că va participa și Valeriu Hudescu.

Însă, nu putem trece peste acest episod, fără a vă relata o discuție, de fapt un îndemn pe care Valeriu Hudescu i l-a adresat Mihaelei Costea: **„Du-te dumneata să-și faci casă în Sânpaul, că în Șofronea ai una! Ți se pare normal ca familia ta să primească două parcele de teren în Șofronea și pe fiica mea să o trimiteți la Sânpaul?"** Și acum răspunsul care ne scutește de orice fel de comentarii: **„Da! Mi se pare normal, pentru că eu lucrez de ani de zile în Primărie! Măcar de atâta lucru să beneficiez și eu"**

Ce s-a greșit?

Deci, pentru a afla și finalul „Dosarului Daniela Florentina Hudescu" trebuie să așteptăm rezultatul ședinței de astăzi a Consiliului Local Șofronea. Până atunci însă, vă prezentăm alte aspecte pe care le-am depistat în timpul documentării și pe care ar fi bine să le aibă în vedere și consilierii locali din Șofronea, înainte de a vota proiectul de hotărâre.

În primul rând, așa cum bine a sesizat și Valeriu Hudescu, fapt confirmat de către Mihaela Costea și de către primarul Ioan Băbău, proiectul de hotărâre cu privire la atribuirea parcelelor de teren în vederea construirii de case, nu a fost afișat la transparență (cu 30 de zile înainte de prezentarea spre aprobare), la avizierul din fața Primăriei. În astfel de cazuri, vina aparține secretarului Primăriei. Lista cu dosarele depuse și cele respinse, precum și motivele respingerii, cu punctajele stabilite de către comisiile din cadrul Consilului Local, nu a fost nici ea expusă și nu a putut fi consultată nici măcar de către cei care au depus astfel de dosare. Lista respectivă, cu ștersăturile și adăugirile „de rigoare" a fost tot timpul în mâna secretarului Primăriei, nefiind finalizată nici măcar alaltăieri, cu două zile înainte de ședința de azi a Consiliului Local.

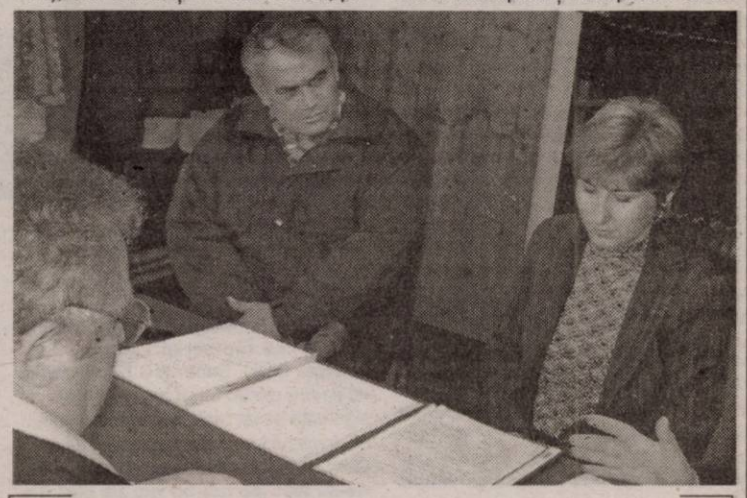

Sub privirile spășite ale Mihaelei Costea, secretarul comunei Șofronea, Valeriu Hudescu a putut să vadă lista cu cei care au depus dosarele

Nu am primit nici o confirmare oficială că veridicitatea datelor înscrise în dosar a fost verificată de vreo comisie desemnată de către Primărie sau de Consiliul Local. Că acea comisie ar fi fost la fiecare dintre solicitanți acasă (comuna Șofronea nu este atât de mare, oamenii se cunosc între ei și verificările puteau dura, în cel mai rău caz, câteva zile). Oricum, declarațiile pe proprie răspundere ale solicitantului sunt „literă de lege", eventualele neadevăruri sau falsuri fiind pedepsite tot de lege. Și pentru a rămâne în „spiritul legii", vă prezentăm ce spune textul art.7 din Legea 15/2003: „Încălcarea prevederilor (...) de către tânăr sau de părinții acestuia, prin nedeclararea că dețin sau au deținut în proprietate o locuință ori un teren pe care se poate construi o locuință, constituie infracțiunea de fals în declarații și se pedepsește potrivit prevederilor art.292 din Codul penal."

În altă ordine de idei, nu există certitudinea (nici măcar „cuvântul de onoare" a solicitantului) că acei care vor primi teren, nu îl vor vinde mai departe, făcând, astfel, o afacere bună. Mai ales că, așa cum am aflat, un metru patrat de pământ intravilan se vinde în Șofronea cu 15 EURO.

Vom reveni.

Foto: V. Musca

„Locuințe sociale pentru rromi" - șansa modernizării cartierului Sânicolaul Mic

168.000 de euro (peste 6 miliarde de lei) este suma pe care Aradul a „câștigat"-o din fonduri europene în scopul construirii de locuințe sociale pentru rromi. Este vorba despre un proiect realizat de Direcția de Dezvoltare și Asistență Comunitară (DDAC) Arad în parteneriat cu Direcția pentru Dialog, Familie și Solidaritate Socială, Agenția Județeană pentru Ocuparea Forței de Muncă și Asociația Creștină Penticostală „Neemia" (ai cărei membri sunt, în majoritate, rromi). Bugetul total al proiectului este de 234.000 de euro, aproximativ o treime din această sumă (65.800 de euro, adică 2,3 miliarde de lei) fiind asigurată de Consiliul Local Municipal Arad. Cum vor fi folosiți acești bani, ne spune **Etelka Nagy**, director al DDAC și coordonator al proiectului: **„Se vor construi zece locuințe sociale pentru zece familii de rromi, adică pentru cel puțin 50 de persoane. Este vorba de case cu câte două camere, dependințe și toate utilitățile, amplasate la intrarea în cartierul Sânicolaul Mic, pe strada Tarafului. La construirea acestora vor participa 20 de membri ai comunității rroma, a căror activitate va fi echivalată cu un curs de calificare ce le va permite ca, ulterior, să-și găsească mai ușor un loc de muncă. Scopul acestui proiect constă, de fapt, în creșterea gradului de integrare socială a membrilor comunității de rromi, în îmbunătățirea calității vieții lor, dar și în responsabilizarea autorităților locale în ceea ce privește implicarea în rezolvarea problemelor cu care se confruntă rromii, precum și în responsabilizarea membrilor comunității prin participarea directă la implementarea, monitorizarea și evaluarea proiectului."**

Alegerea cartierului Sânicolaul Mic ca loc de concretizare a acestui proiect nu este întâmplătoare. Crearea infrastructurii pentru cele zece locuințe sociale înseamnă, de fapt, un prim pas în realizarea infrastructurii cartierului. Căci vorbim despre o zonă ce nu s-a numărat niciodată între prioritățile autorităților locale atunci când era vorba de investiții sau modernizări. Administrația Falcă dorește, însă, să pună capăt indiferenței cu care a fost tratat, până acum, Sânicolaul Mic. **„Am dorit să fructificăm finanțarea europeană obținută prin acest proiect pentru dezvoltarea infrastructurii în cartierul Sânicolaul Mic. Am dorit să îmbinăm, să cuplăm infrastructura pentru cele zece locuințe sociale cu infrastructura în cartier. Este vorba de un efort financiar de 17 miliarde de lei, din care 2 miliarde reprezintă costurile aferente infrastructurii pentru cele zece locuințe sociale și 15 miliarde - pentru infrastructura în cartier. Am decis să contribuim cu aceste sume gândindu-ne la efectele pe care investiția le va avea nu numai pentru grupul țintă al proiectului, ci și pentru municipiul Arad. Pe lângă satisfacția câștigării și implementării proiectului, eu am și satisfacția modernizării cartierului. Este pentru prima dată când în Sânicolaul Mic se vor investi bani în canalizarea pluvială și menajeră și în modernizarea drumurilor"** - subliniază primarul **Gheorghe Falcă.**

Locuințele sociale pentru rromi se află, acum, în stadiul proiectării, dar până la sfârșitul lunii noiembrie din acest an, ele vor deveni funcționale. Casele vor fi închiriate unor familii tinere, încadrate în muncă, care pot suporta, financiar, cheltuielile de întreținere. Într-un viitor mai mult sau mai puțin îndepărtat, beneficiarii acestor locuințe vor avea posibilitatea să le cumpere, la un preț mai mic decât cel practicat pe piața imobiliară.

În municipiul Arad trăiesc aproximativ 200 de familii de rromi, fiecare având 6-7 membri. Traiul în forme tradiționale face ca sub un singur acoperiș să fie adăpostite trei, patru sau chiar cinci generații. Populația rromă este foarte tânără din punct de vedere demografic, în rândurile sale înregistrându-se o natalitate foarte ridicată: cinci copii/femeie. **„Populația tânără de etnie rromă constituie o importantă rezervă de forță de muncă, în condițiile în care este stimulată să accepte o viață sedentară în locul celei nomade, să aibă condiții de locuit corespunzătoare și să conștientizeze nevoia de școlarizare, de dobândire a calificării profesionale, care să-i asigure un trai decent. Astfel, din populație dependentă din punct de vedere social, poate deveni contribuabil și sprijin al comunității din care trăiește"** - conchide Etelka Nagy.

Diana Duțu

Primăvara celor 7 de la Art Studio

„Deșteptarea primăverii" este cel din urmă spectacol pe care ni-l propune trupa Art Studio. După șapte ani, 14 premiere, participări la festivaluri, toate sub egida Casei de Cultură a Municipiului Arad, Ioan Peter a decis că a sosit momentul pentru altceva, solid, serios, profesionist: o companie pe care actorul vrea să o pună pe picioare, peste un an doi, pentru tinerii actori, studenți la actorie și elevi.

Cu „Deșteptarea primăverii", la Casa de Cultură a Sindicatelor, cu șapte ani în urmă, s-a deschis cercul care, acum, se închide tot cu această „tragedie a copiilor". Iar copiii din 2005 de la Art Studio ne aduc în față personajele piesei lui Wedekind cu o credință totală. În mica sală a Casei Hirschl, cu flori albe la fereastră, spectatorii sunt primiți într-un spațiu în care senzațiile, tulburările, trăirile adolescenților lui Wedekind sunt chiar acolo, la un pas. Intri în lumea lor ușor, pe nesimțite. Rar mi-a fost dat să întâlnesc actori care să aibă tot atâta curaj cât onestitate. Și cum se poate uita Wendla Ralucăi Vermeșan, iradiind candoare și bunătate, nealterate, sau Morritz-ul lui Silviu Ruști, cu neliniștile lui naive care ajung să îl copleșească, sau Melchior-ul lui Călin Stanciu jr, la răscruce între inocență și cunoaștere, între viață și moarte, sau sobrietatea Sorinei Arcereanu în Dna Bergman, sau grația Giorgianei Țentea, sau misterul Mirunei Cartojan ori exuberanța Timeei Farkaș?

„Ceea ce am făcut noi este terapie vocațională", ne dezvăluie Pit din laboratorul Art Studio. **„Fiecare s-a regăsit pe sine, și-a înlăturat complexele, unii s-au disciplinat, cei disciplinați s-au mai relaxat".** În felul lui, pe scenă sau la

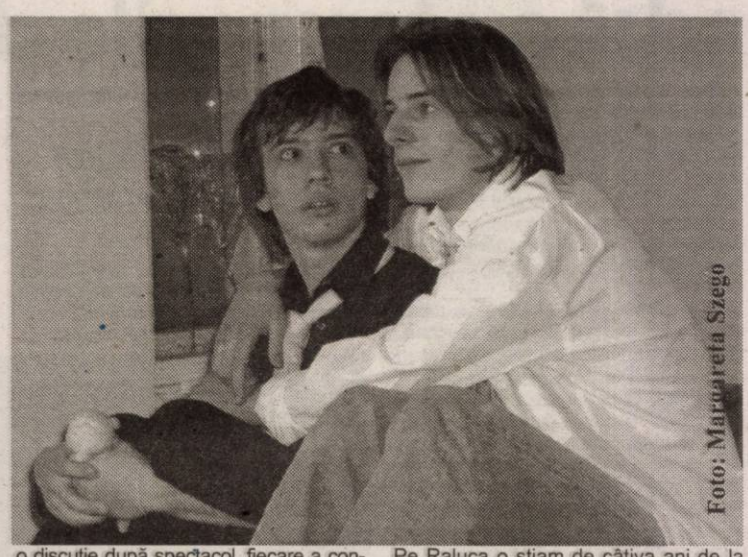
Foto: Margareta Szego

o discuție după spectacol, fiecare a confirmat acest lucru. Silviu spune că se simte mai bine în spectacol decât în viața reală. I s-a părut fascinant teatrul de când a intrat în trupă. **„Eram mai retras dar aici am descoperit cât de frumos poate fi să lucrezi în echipă"**, mărturisește Silviu. Dacă va fi actor, Morritz va deveni pentru Silviu acel rol la care cu siguranță se va raporta mult timp, pentru că, în cazul lui, este cât se poate de adevărat ce spune Raluca - **„Personajele ne-au ales pe noi nu noi pe ele".** Pe Raluca a ales-o Wendla, un rol de referință din dramaturgia modernă. **„E o fată naivă, cu vise, cu multe speranțe, îndrăgostită"**, își descrie Raluca personajul. **„Cel mai greu a fost să creez un sentiment frumos, iubirea față de Melchior, cu toți acei fiori de început".**

Pe Raluca o știam de câțiva ani de la teatru; e o spectatoare pasionată. Am întrebat-o cum a ajuns în trupă, de ce. **„În clasa a V-a ne ducea la teatru profesoara Monica Lațcov. Cam un an am simțit-o ca pe o obligație, dar după aceea noi am început să o întrebăm când se mai joacă ceva, când mai mergem la teatru".** Când își aduce aminte cum l-a cunoscut pe Pit, Raluca este de o fermecătoare dezinvoltură: **„Era după «Capcana» și tremuram de sus până jos când l-am cunoscut".** Acum, în trupă, îi place pur și simplu tot. **„Am crescut mult, am reușit să ne deschidem. Ne știm atâta de bine, că nu putem să ne mințim, se vede în priviri".** Despre această apropiere a vorbit foarte frumos și Giorgiana: **„Avem încredere unul în altul, ne cunoaștem. Aici ai o altă față decât altundeva. Ești sincer. E altfel decât la școală, unde nimeni nu se cunoaște cu nimeni atât de bine".** Personajul pe care îl joacă, Martha, o face să dezvolte o latură a ei pe care nimeni nu o cunoaște, de aceea se simte foarte bine jucând. Giorgiana i-a stârnit și Timeei curiozitatea față de teatru, și așa a ajuns Timea în trupă la Pit, unde, de la bun început a simțit că e primită cu căldură. **„Cu timpul s-a creat o relație foarte strânsă între noi, am trecut prin multe împreună".**

Miruna știe ce vrea: **„Îmi place ceea ce fac și asta vreau să fac în continuare".** Și ea a ajuns la teatru tot datorită doamnei Monica Lațcov, care îi este vecină de mică și ca o a doua mamă. „M-a dus la teatru de când aveam trei ani. Apoi m-a dus la Pit, voiam să fiu într-o trupă, să joc". În Art Studio îi place tot: **„atmosfera, repetițiile, fiecare persoană în parte".** Personajele ciudate pe care le joacă - și în „Deșteptarea" și în „O întâmplare stranie" - i se potrivesc. Așa crede Miruna și așa crede și Pit, care **„ne cunoaște foarte bine și știe ce ni se potrivește".** La fel zice și Călin, care se regăsește în Melchior visător, mai puțin în Melchior cu picioarele pe pământ. Călin e de patru ani în trupă, are experiență, și acest lucru se vede. A luat și un premiu de interpretare la Teenplay, joacă și la teatru în „33 de grade". La început a venit în trupă, cum singur recunoaște, ca să se afle în treabă, să-și umple timpul. **„Mi-a luat ceva timp să realizez că sunt aici cu un scop, că a meritat fiecare clipă".** Pentru ca acum să afirme, cu toată responsabilitatea, **„Sunt decis să calc pe urmele tatălui meu"** - actorul Călin Stanciu. Și Sorina e de mult în Art Studio, de patru ani, când a intrat în „Proștii". De atunci a mai jucat în trei spectacole Art Studio și la fiecare e altfel, descoperă altceva. În rolul Mamei Wendlei, singurul adult pe care Ioan Peter l-a păstrat în montarea sa cu „Deșteptarea primăverii", Sorina nu a încercat ceea ce e altminteri imposibil - să imite o mamă - ci a rămas ea. Și pentru Sorina experiența Art Studio este una esențială, care a ajutat-o foarte mult să se găsească pe ea însăși.

În șapte ani de existență, Art Studio scoate deja la iveală actorii pe care i-a format: Cătălin Mareș, Andrei Elek, Cătălin Herlo, Laura Ilea și alții. Din cei șapte de acum, câțiva cu siguranță li se vor alătura.

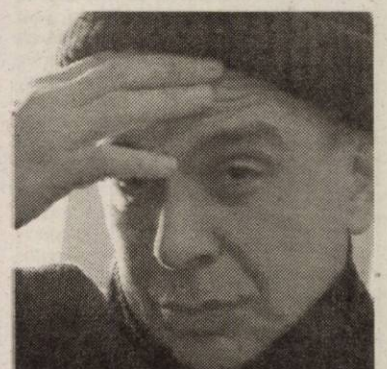
Ioan Peter

* * *

Spectacolul se joacă în fiecare sâmbătă și duminică, de la ora 19, la Casa de Cultură a Municipiului.

Cătălina Latu

Cronica spectatorului

Rod al iluziei, așezat pe verbele a intui, a simți, a dori, a crede, spectacolul, fără strategii savante, întruchipează ceea ce a fost dintotdeauna: ambiția de a provoca trezirea spiritului din letargia unei viețuiri mărunte (a unei lumi fără vise, teamă, speranțe?!)

Insula lui Prospero, poluată de minciună și trădare, e un infern unde Caliban, genius loci, este purtătorul unui stigmat tragic: întunericul. Spaima de oameni e tot poluare, viciile trupului - desfrâu, ratare, lamentație, oroare - sunt monede într-o afacere perdantă. Prospero, prin magie, vindecă natură și oameni, sancționează cu viclenie moderată lipsa de credință, goana după iluzii, gustul puterii.

În insula de la marginea lumii, spectatorul percepe visul ca pe o ecologie spirituală, imaginarul acordă spațiului atribute ale subiectivității: ezitare, reticență, nerăbdare. Reprezentarea vizuală a insulei ca tărâm cu grație și mister, prin multiple transformări, amestecă cer, ape, pământ, muritori și zei.

Între Caliban (trupul-infern) și Prospera (chip al ordinii sau haosului) stă Ariel, instrument al magiei, al cunoașterii infantile sub semnul visului. Confruntarea și confuzia între lucid și rațional - dionisiac și oniric propusă prin Ariel e un pretext pentru a mai întârzia dezvăluiri așteptate, pentru că **Furtuna** satisface senzaționala căutare a timpului pierdut. Voci, răsunete, ecouri, dezvăluie vulnerabilitatea umană, repetă lecția despre adevăr, apără iubirea. Retrăim evenimente reale sau imaginare ale vieților noastre.

V. Hugo afirma: „La Shakespeare, admir totul, ca o brută." Atunci, la ce bun explicații, interpretări? Între dimensiunea umană și cea culturală, sensul spectacolului depinde de nevoia publicului de a și-l asuma. Spectacolul (text și viziune regizorală) se compune din scene, clișee suprapuse pe orice prezent.

Scenografia este generoasă prin simplitate. Geografia decorului pare zgârcită, însă imaginile obiectelor capătă conotații multiple: nisip, scoici, grotă, lemne, frânghii, lanțuri. Axa verticală pe care plutesc spiridușii lui Ariel (excelenți tinerii trupei Urania!) e o barieră, un prag. La fel ca lumina. Multă. Umană.

Caliban crește din pământ, amintirile suie din adâncuri. De sub nisip și din văzduh, începe

Foto: Margareta Szego

labirintul întâmplărilor și întrebărilor presupuse. Magia, somnul sunt alt loc de trecere înspre o rezolvare a conflictului unei povești; de altfel, limpezi, dar care presupune actul voluptuos al faptelor din unghiuri subiective.

Oameni și monștri locuiesc pe o insulă. Cuceritorii sunt atrași de grotesc. Prospero exorcizează o lume compusă din fațete ale răului: animalul, bețivii, trădătorii, uzurpatorii. Prospero și Ariel, îndrăgostiții și nobilul fidel pot extirpa răul. Totuși, Caliban, legat în lanțuri, rămâne pe pământ. Întuneric greu. **Inferus, inferior, infimus** - dar **RĂU**.

*

Spectacolul se termină. Lumina inundă scena ca să poftească la aplauze pe cei merituoși: Valeantin Voicilă, Nicu Mihoc, Carmen Vlaga. Le urmează: Florin Covalciuc, Doru Nica, Alexandra Didilescu, Sorin Calotă, grupul vesel colorat (costume în contrast cu caracterele), unitar în apariții, dar individualizați prin replică, mimică, gestică: Ioan Peter, Bogdan Costea, Costin Gavăză, Iulian Copacea, Ionel Bulbuc, Claudiu Oblea, Călin Stanciu, zânele, spiridușii.

Fără intenția de a ierarhiza cota valorică a spectacolului, însă cu satisfacția omului care-și este dator întru căutări, optez pentru Furtuna lui Radu Dinulescu, regizorul, ca fiind un drum firesc al unui TEATRU de la care avem nu speranțe și promisiuni, ci pretenții justificate.

Monica Lațcov

Sub cupola Academiei Române, nemuritorii Aradului

Aradul, oraș cu bogate tradiții culturale și științifice duce o lipsă acută de lucrări de sinteză, de enciclopedii și dicționare locale, prin care să evidențieze, precum Clujul și Timișoara, contribuția personalităților născute în spațiul județean la progresul tehnicii, culturii și științei, în plan național și universal.

Această deficiență se datorează, în opinia noastră, subordonării permanente, în mod necondiționat, a cercetării istorice și culturale locale față de ideologia dominată. Înainte de Revoluția din decembrie '89 față de ideologia comunistă, iar după acest moment istoric față de ideologia partidului aflat la guvernare, ca rezultat al supermanipulării politice.

Iată că astăzi, la 15 ani de la Revoluție, încep să apară zorii unor cercetări comprehensive, în plan tematic, și în Arad. Este adevărat că acest lucru îl datorăm unor inițiative private (de exemplu istoria presei arădene sau istoria sportului olimpic arădean) și mai timid instituțional-cultural. Într-o asemenea inițiativă personală se înscrie și volumul **„Academicieni originari din județul Arad"**, apărut la Editura Fundației „Moise Nicoară", sub semnătura binecunoscutului cercetător științific Liviu Mărgitan, membru titular în **Divizia Istoria Științei al Academiei Române**, autor a 40 de titluri de carte, dintre care nouă în colaborare.

Cercetând fișetele și arhivele Academiei Române, Liviu Mărghitan - care este și membru al Institutului Național de Tracologie și al Asociației Internaționale de Epigrafie Greacă și Latină - a reușit să prezinte între coperțile noii sale cărți, biografiile celor 21 de academicieni pe care i-a dat Aradul țării în ultimul secol și jumătate.

La cei 68 de ani pe care-i are, Liviu Mărghitan, fostul elev al Colegiului Național „Moise Nicoară", după ce a publicat, în anul 2001, o monografie dedicată patronului prestigiosului liceu arădean, pune la dispoziția cadrelor didactice, studenților, elevilor și celor interesați de trecutul Aradului, prima carte dedicată în exclusivitate celor 21 de academicieni născuți în județul Arad.

CONTRApunct

Concepută ca un important instrument de informare și de studiu, noua carte a lui Liviu Mărghitan prezintă, în ordine cronologică, „nemuritorii" Aradului de sub cupola Academiei Române. Prezentarea începe cu întâiul „arădean" căruia i s-a acordat onoarea de a fi membru al Societății Academice Române, care a fost **Petru M. Câmpeanu,** eveniment petrecut la 10 septembrie 1871. Acestuia i-au urmat, în ordinea primirii în Academie, ceilalți 20 de arădeni, pe care dorim să-i menționăm cu acest prilej întrucât foarte puțină lume cunoaște numele lor: **Atanasie Marian Marienescu** (1881); **Iosif Goldiș** (1882); **Ioan Slavici** (1882), **Petru Broșteanu** (1889); **Vasile Goldiș** (1919); **Roman Ciorogariu** (1921), **Georgiu Plopu** (1934); **Marius Sturza** (1938); **Sabin Manuilă** (1938); **Sabin Drăgoi** (1953); **Corneliu Micloși** (1955); **Mihai Beniuc** (1955); **Aurel Avramescu** (1955); **Valeriu Novacu** (1948); **Tiberiu Popovici** (1963); **Caius Iacob** (1963); **Cornelia Bodea** (1992); **Ștefan Augustin Doinaș** (1992); **Ivan Singer** (1992) și **Ovidiu Maitec** (1999).

Trăim, fără îndoială, într-o eră a dicționarelor ce înglobează în opusuri de diferite mărimi și formate, toată știința (și personalitățile) omenirii, repertoriată, condensată, organizată, teoretizată sau aplicată, pentru o cât mai rapidă informare a publicului interesat.

O asemenea menire, de cunoaștere și sinteză, are și volumul pe care-l prezentăm: **„Academicienii originari din județul Arad"**, apărut într-o grafică de excepție, semnată de **Elena Cercel**.

Citind acest volum vom cunoaște mai bine cine sunt nemuritorii Aradului și ce au făcut ei pentru știința și cultura românească și universală.

Considerăm că asemenea marilor centre culturale ale țării va trebui ca și noi, arădenii, să respectăm mai mult academicienii nemuritori prin plăci comemorative, prin denumiri de instituții culturale și de școli, prin denumiri de piețe și străzi. Voi încheia cu un singur exemplu: avem 21 de academicieni originari din județul Arad, din care doar șase (I. Slavici, R. Ciorogariu, G. Plopu, V. Goldiș, C. Iacob și Șt. Aug. Doinaș) figurează cu nume de străzi, și **nota bene** doar la unul singur (Caius Iacob) îi este precizată demnitatea academică!

Prin noul volum publicat de Liviu Mărghitan avem toate datele necesare pentru a repara această nedreptate morală față de câteva mari personalități ale Aradului și României!

Emil Șimăndan

Ieri, la extraordinara CLM Arad s-a hotărât:

Restricționarea severă a traficului greu

(Urmare din pagina 1)

Discuțiile aprinse avute cu transportatorii, în ultima perioadă, s-au concretizat în îmbunătățirea proiectului inițial cu câteva amendamente, deosebit de importante. Acest lucru a condus la aprobarea fără probleme a hotărârii, mai ales că și aleșii opoziției au fost în asentimentul primarului, subliniind că se impunea adoptarea proiectului.

Îmbunătățiri substanțiale

Încă din capul locului, primarul Gheorghe Falcă a venit în fața consiliului cu 14 modificări față de proiectul inițial, desprinse în urma discuțiilor avute cu transportatorii. Deoa-rece reglementările sunt de mare importanță pentru comunitate, vă prezentăm câteva exemple cuprinse în mai bine de 30 de articole.

Astfel, municipiul a fost împărțit în trei zone A, B și C, fiecare cu regim special în ceea ce privește accesul mijloacelor de transport mai grele de 3,5 tone. **Zona A** - este vorba despre centrul municipiului - nu poate fi tranzitată de nici un vehicul cu tonaj mai mare de 3,5 tone, excepție făcând mașinile care aprovizionează societățile comerciale în intervalul orar 18,00-22,00.

În zona B a municipiului, în care intră cele mai multe străzi, vehiculele cu greutate de până la 3,5 tone au acces liber, iar mașinile cu masă cuprinsă între 3,5 și 7,5 tone trebui să plătească un milion de lei pe lună sau 300.000 de lei pe zi.

În zona C, accesul este liber pentru mașinile cu tonaj între 3,5 și 7,5 și cu taxă pentru cele ce depășesc greutatea ce 7,5 tone - 1.000.000 de lei pe lună sau 300.000 de lei pe zi.

Excepție fac mașinile destinate intervenției la rețele tehnico-edilitare, transporturi în regim de urgență, Compania Națională Poșta Română și agenți economici care efectuează activități similare, serviciile publice comunitare pentru situații de urgență etc.

Transportul de mărfuri cu destinația Arad este, de asemenea, reglementat, vehiculele cu greutate mai mare de 3,5 tone pot intra în oraș în baza unui permis de plată a tarifului pe 24 de ore și pe bază de vignetă.

Nerespectarea reglementărilor se sancționează contravențional, după cum urmează: accesul în zone cu interdicții sau restricții fără plata tarifului - amendă între 10 și 15 milioane de lei; accesul în zone cu interdicții totale se plătește cu 12 până la 20 de milioane de lei.

Tarifele votate în acest proiect de hotărâre sunt valabile până la 1 iunie 2007.

Foto: V. Musca

De data asta, propunerile Executivului au fost acceptate fără mari probleme

Dezbateri și vot cu ...abțineri

La prezentarea proiectului, comisia l a mai solicitat aprobarea unui ultim amendament legat de majorarea de la 15 la 25 la sută a reducerii pentru cei ce achită cumulativ taxele pe un an, care a obținut doar 18 voturi, suficiente însă pentru a intra în proiect. Opoziția a contestat procedura, considerată a fi doar un joc politic, dar conflictul s-a stins din fașă, pentru că atacatul consilier Adrian Nițu s-a abținut de la replică, sub privirea aprobatoare a primarului Falcă.

Consilierul independent **Coloman Edeleni** și-a dat, în cele din urmă, votul pentru acest proiect, nu înainte de a face o propunere și un amendament. **„Traseul care va prelua traficul greu ce se îndreaptă spre Timișoara trece pe niște străzi în Aradul Nou - Guttenbrun, Ana Ipătescu, etc. - iar arădenii care locuiesc acolo vor avea numai de suferit. Până la găsirea unei soluții, mai exact finalizarea centurii Aradului, localnicii ar trebui scutiți de taxe și impozite."**

Coloman Edeleni a mai propus și crearea unui fond unde să se adune taxele încasate de pe urma transportatorilor, iar banii să fie folosiți pentru continuarea lucrărilor la centură.

Amendamentul a fost refuzat din motive tehnice, dar primarul a informat că lucrările cu pricina sunt în atenția primăriei și se vor aloca periodic fonduri pentru realizarea obiectivului.

Mulțumiri din partea primarului

În cele din urmă, la vot, proiectul s-a transformat în hotărâre cu 18 pentru și trei abțineri, iar primarul Falcă a ținut să le mulțumească aleșilor locali pentru înțelegere. Edilul șef a mai subliniat că **„proiectul este perfectibil și el va fi îmbunătățit pe parcurs, dacă se consideră necesar. Pe hârtie, prevederile par în regulă, dar, odată cu intrarea lor în vigoare, pot apărea probleme. Consider că le vom rezolva aici și vom interveni de câte ori modificările vor părea justificate."**

La Teatrul Ioan Slavici

Patru spectacole pentru „Caravana criticilor"

La sfârșitul acestei săptămâni va poposi la Teatrul Ioan Slavici „Caravana criticilor". Din cele 6 premiere produse de teatrul arădean în această stagiune, patru vor fi vizionate de reputați critici de teatru ca Ludmila Patlanjoglu, Florica Ichim, Marina Constantinescu, Cristina Modreanu. „Dacă în ultima vreme au început să vină critici la teatrul din Arad - Alice Georgescu, Mihaela Michailov - acum ne propunem să instituționalizăm această practică, invitând organizat mai mulți critici de două ori pe an", a spus **Ștefan Iordănescu,** directorul Teatrului „Ioan Slavici".

Spectacolele propuse pentru vizionare sunt **Atentate la viața ei** de Martin Crimp la Sala Studio (12 martie ora 11), **Fernando Krapp mi-a scris această scrisoare** de Tankerd Dorst la Sala Mare (12 martie ora 19), **Check to Check** de Jonas Gardell la Sala Studio (13 martie ora 11) și **Jocul dragostei și al întâmplării** de Marivaux la Sala Mare (13 martie ora 19).

C. L.

Cu profesori și elevi despre

Problemele învățământului românesc

O știre apărută recent în presa centrală dinamita mitul eficacității și performanței învățământului românesc: potrivit ultimei testări PISA, România se află pe locul 34 între cele 42 de state membre ale OECD (Organizația pentru Cooperare și Dezvoltare Economică). Testul, aplicat elevilor cu vârste cuprinse între 15 ani și trei luni și 16 ani și două luni, relevă faptul că elevii români obișnuiți au probleme serioase cu înțelegerea procesului de lectură a unui text, la matematică și la științe.

Pornind de la aceste date, am încercat să aflăm care este părerea elevilor și profesorilor arădeni despre problemele învățământului românesc, ce anume îl frânează și ce s-ar putea face pentru a fi îmbunătățit.

Profesorii

Mariana Fotescu: „În primul rând ar fi supraîncărcarea materiei, apoi lipsa materialului didactic care să-ți permită să faci lecția mai atractivă. O altă problemă este și inconsecvența în derularea reformei, făcută în salturi, din care nu se înțelege ceva coerent și care bulversează elevii. Din punctul de vedere al profesorilor, pentru mulți este lipsa motivației salariale, care să îi atragă pe tineri spre învățământ. Noroc că mai sunt profesori de vocație care trec peste neajunsurile materiale pentru a fi la catedră. O altă problemă care cred eu că intervine negativ în procesul educativ este lipsa de colaborare reală între profesori și părinți - profesorii sunt mereu blamați, sunt scoase în evidență aspectele negative ale muncii unora dintre noi, iar această lipsă de respect se transmite și elevilor"

Tereza Popa: „Problema învățământului românesc este... furatul căciulii. Cum anume? Credem că dacă avem câțiva elevi dopați cu meditații avem elevi geniali. Am schimbat manualele dar programele continuă să fie supraîncărcate. Folosim calculatoare, chiar și acolo unde nu-și au rostul, și credem că elevul va învăța mai ușor, însă nici o mașină și nici o metodă minunată nu va putea învăța în locul elevului. Și nu în ultimul rând de vină e corupția din sistem care a dus la monstruozitatea de a avea șomeri cu diplome (de liceu, de facultate, etc). Cum s-ar putea rezolva? Foarte greu. Prin reintroducerea examenelor foarte serioase și cinstite, pentru elevi și pentru dascăli. Notele să fie adevărate. De ce trebuie să aibă toți absolvenții bacalaureatul? Concursurile școlare să se adreseze celor care învață la școală, nu acasă cu doi meditatori. Și pentru profesori, concursuri cinstite: titularizări în învățământ fără copiat, examene de grade fără «cotizații» pentru «protocol». Pe de altă parte, elevul ar trebui lăsat să își aleagă opționalele, și atunci ar învăța poate mai cu drag".

Janina Flueraș: „Unul dintre neajunsurile învățământului românesc la ora actuală este discrepanța dintre ceea ce se numește reformă, care a rămas în bună măsură la nivel strict teoretic, și ceea ce se face la clasă. La literatura română, de exemplu, programa a fost reformulată, dar evaluarea a rămas la fel. O altă cauză majoră a ineficienței este lipsa unei formări inițiale autentice a profesorilor. Se confundă formarea ca specialiști în domeniu cu formarea ca profesori. Și nu în ultimul rând, o altă cauză vine din faptul că trăim într-o lume în care valoarea este banul și ca urmare nu contează școala ci contează ce vrem să ajungem".

E. D.: „Elevii nu sunt învățați să gândească. Programele ar trebui actualizate, pentru că la ora actuală ele nu sunt legate de viața elevului și atunci nu îi stimulează gândirea. E necesar ca programele să fie scuturate, pentru că reflecția trebuie pregătită, de aceea e nevoie de timp, nu de multă informație"

Ioana Zoriti: „Una din problemele majore este subfinanțarea constantă a învățământului care, pe de o parte, nu stimulează și nu atrage profesorii, iar pe de altă parte face ca dotările din școli să fie mult rămase în urmă. La asta se adaugă lipsa de educație din familie, tot mai pregnantă în ultima vreme datorită preocupării acerbe a părinților pentru asigurarea traiului, lipsă care provoacă o indiferență a

Foto: Viorel Muscă

elevilor și părinților față de școală și valorile ei. În aceste condiții, profesorii au de recuperat mult în educația elevilor și, de cele mai multe ori, fără rezultate notabile"

Elevii

Diana Feier: „Sistemul de învățământ românesc este conceput cu un mare volum de informație care trebuie asimilată în scurt timp. Un elev nu poate fi bun în toate domeniile. El nu este lăsat să facă performanță în ceea ce-i place și în ceea ce este bun"

Otilia Medrea: „Cauzele sunt neinteresul elevilor de-a studia și în afara orelor de curs pentru a-și dezvolta mai bine cunoștințele și cultura generală. Acest neinteres din partea elevilor face ca imaginația lor să fie una limitată iar vocabularul alcătuit numai din cuvinte comune"

Cristina Ghivirigă: „Învățământul este pe acest loc scăzut datorită programului foarte încărcat cu care se confruntă elevii, datorită facultăților particulare care au apărut ca ciupercile după ploaie. Elevii nu mai sunt interesați de școală deoarece absolvirea liceului sau a facultății nu mai constituie o problemă pentru ei. În România poți avea 4-5 facultăți însă s-ar putea să nu-ți găsești de lucru"

Gigi: „Salariile prea mici din învățământul românesc îi determină pe profesori să nu aibă o preocupare prea mare pentru școală. Aceste zvonuri auzite de elevi îi determină la rândul lor pe aceștia să nu fie prea preocupați de școală. Principala problemă este aceea că în școală nu se predă nimic concret, nimic folositor pentru viață. Elevii sunt obișnuiți de mici să accepte anumite lucruri impuse, să-și încarce capul cu fel și fel de prostii, iar când termină școala realizează că nu știu nimic, numai să scrie, să citească și să numere bani"

David Adina: „Eu cred că învățământul românesc nu funcționează cum ar trebui pentru că profesorii nu comunică suficient cu elevii pentru a-i face să înțeleagă importanța studiului. Cred ca starea critică se mai datorează și faptului că mulți elevi învață mecanic. Ei nu gândesc atunci când învață, nu știu să se concentreze tocmai pentru că nimeni nu i-a învățat cum să învețe"

Alin Pop: „Din cauza corupției care perturbă orice domeniu și care după părerea mea are un rol important în sens negativ și în învățământ. Un profesor mai ales începător nu își dă toată silința deoarece salariul lui pe o lună este execrabil. Atunci asistăm la anumite manipulări din partea profesorilor și anume elevii sunt obligați să vină la profesorul respectiv la meditații dacă vrea să treacă clasa. Bineînțeles excepțiile întăresc regula"

Corina Rădulescu: „Nivelul pregătirii elevilor români ar putea fi îmbunătățit prin micșorarea volumului de informații. În sistemul de învățământ din România elevului i se cere să reproducă lecții și texte din manuale însă nu i se cere să-și exprime propriile opinii în legătură cu lecțiile studiate"

Bugs: „Prea complexe și complicate materiile, prea multe ore, prea multe lucruri avem de învățat care nu ne ajută în viață".

C. F. „Cred că faptul că profesorii nu sunt plătiți cum se cuvine afectează învățământul românesc"

Anonim: „Totul se face puțin superficial: atât învățatul elevilor cât și predatul profesorilor, iar notarea nu se face obiectiv, făcându-se favoruri și mergându-se pe principiul că toată lumea trebuie să treacă"

Alin: „Problema în învățământul românesc este că nu se pune un mare accent pe învățătură iar banii pot aduce o diplomă fără să înveți prea multă carte sau chiar deloc. Astfel apar oameni cu o diplomă fără măcar să o merite".

Cătălina Latu

Școala generală 5 - record de premii la Olimpiada județeană

(Urmare din pagina 1)

Julean Sara, cl. a VII-a D, prof. Pașcalău Maria, **Bălțean Radu**, cl. a VIII-a A, prof. Mierluțiu Maria și prof. Pașcalău Maria, **Micula Adina**, cl. a VII-a D și **Cociuba Filip**, cl. a VIII-a D, prof. Maria Pașcalău - la Fizică; **Burețea Valentin** și **Cociuba Filip**, cl. a VIII-a D, prof. Lupșa Liliana - la Chimie.

La concursul epistolar regional sunt **Bora Alex** și **Ciobanu Edi**, pregătiți de prof. Pintea Iuliana. Iar sâmbătă la concursul interjudețean „Traian Lalescu" (care va fi găzduit anul acesta de municipiul Arad) școala va fi reprezentată de **Țociu Laura, Schnakovski Vlad, Micula Adina** și **Bălțean Radu**.

Am încercat să aflăm care sunt secretele acestor performanțe și am stat de vorbă cu elevi laureați și profesori care i-au pregătit. Am discutat mult și am putea sintetiza: **profesionalism din partea dascălilor și dăruire din partea elevilor.**

Prof. Iov Gheorghe, de multă vreme un nume impresionant în rândul matematicienilor, ne-a prezentat elevii pe care i-a pregătit în drumul lor - plin de medalii - spre performanțele din acest an și crede că totul se obține prin talentul și munca elevilor. Prof. Schnakovski Cătălina este și profesoara elevei Micula Adina (calificată pe primul loc la olimpiada de matematică) și mama lui Schnakovski Vlad, din cl. a VI-a (calificat pentru „Traian Lalescu").

Elevii care vor participa la două olimpiade pe țară Bălțean Radu (la Fizică și Matematică), Micula Adina (la Fizică și Matematică), Cociuba Filip (la Chimie și Fizică), Bulboacă Alexandra (la Limba Română și Istorie) ne-au mărturisit că învață cu plăcere, le place și îmbină dragostea pentru aceste materii.

Prof. Iuliana Pintea ne vorbește cu modestie despre contribuția la pregătirea elevei Alexandra Bulboacă: „Consider că la formarea ei au contribuit prin abnegație toți colegii mei: Munteanu Diana, Popescu Ioan, Orban Laura și, desigur,

Foto: Ștefan Mariyas

„Lotul" pentru naționale (elevi și profesori) de la „Generală 5"

intensiv prof. Adela Militar care a pregătit elevi de cl. a VIII-a". Tot la aceiași elevă se referă și prof. de istorie Sigina Mihoc: „Pe Alexandra aș caracteriza-o prin conștiinciozitate, perseverență și ambiție". Iar prof. Lazăr Daniela ne vorbește de candidatele de la Cultură Civică: „Cele două fete - Dobreanu Ana-Maria și Stana Andreea - sunt veterane. Anul trecut s-au întors cu locul II și anul acesta avem ca obiectiv locul I". „Noi am propus acest lucru" - spun fetele și cred că îl vor realiza „îmbunătățind ceea ce n-am făcut anul trecut".

Profesoara de chimie Liliana Lupșa crede că performanța vine după... „de nevoie, bucuros" sau „am venit, am văzut și am învățat" iar elevii pregătiți de dânsa - Burețea Valentin și Cociuba Filip - spun despre chimie că „pentru cine o înțelege, e ușoară".

Cele mai multe premii și mențiuni le-au obținut elevii pregătiți la fizică de profesoara și directoarea școlii, Maria Pașcalău cu care am făcut sinteza unei activități didactice de excepție din această școală:

„La Școala Generală nr. 5 Arad s-a pornit de la reforma managementului instituțional și educațional, construindu-se o marcă a școlii - ce se definește ca școală de caracter - în strădania de a asigura, la ora tranzițiilor, armonie și stabilitate. De astfel, misiunea școlii, țintele ei strategice și activitățile din programele de dezvoltare curriculară și a resurselor umane, de dezvoltare a relațiilor comunitare vin să fundamenteze identitatea acestei unități de învățământ ca locaș de pregătire pentru viața privată, profesională și publică.

Ambiții prea mari? Tradiții ce se cer confirmate? Obstacolele există pentru a fi trecute, de către cei cu caracter. În zeci și zeci de ore de consultații la limba română, matematică, fizică, chimie, istorie, geografie - materii olimpice - dar și la alte discipline de studiu și la clasele primare, de asemenea.

Truda frunții își are însă bucuria ei.

Astfel, comunicarea dascălilor cu elevii ca reversibilitate de mesaje a dat roade. Transparența în informare și consultanță cu privire la serviciile educaționale, parteneriatele coerente n-au fost în zadar: elevi premiați la concursurile și olimpiadele școlare în acest an, materializate în peste 50 de premii și mențiuni la faza județeană, și 12 elevi care vor reprezenta școala noastră la faza națională, părinți tot mai implicați în acțiuni de suport logistic și dotare materială a școlii, cadre didactice apreciate.

În acest climat favorabil valorizării unor tipuri diverse de elevi și abilități se diversifică în continuare și acțiunile extracurriculare căci toți elevii pot și trebuie să beneficieze de șansa apropiatei integrări în U.E.".

Sportul arădean la ora bilanțului

Ieri dimineață, agitație mare și lume selectă din domeniul sportului, la Complexul de tenis de masă al CSM-PAB, cu ocazia analizei activității Direcției pentru Sport a județului Arad și a Clubului Sportiv Municipal-PAB, pe anul 2004. În prezidiu au luat loc Stelian Văduva - directorul executiv al DJS Arad (amfitrionul întâlnirii, una la obiect, în care nu s-a bătut inutil apa-n piuă), Eugen Roman - directorul general al CSM-PAB, Mircea Horneț - reprezentantul Agenției Naționale de Sport; Cristian Stragea - prefectul județului; Gavril Buza - vicepreședintele Consiliului Județean și Florin Manta - consilier local cu probleme de sport. În sală reprezentanții asociațiilor județene pe ramuri de sport și ai cluburilor școlare și nu numai așteptau cu interes momentul interpelărilor, în care să-și verse „off"-ul.

Deoarece, fiecare participant la această ședință de analiză a activității sportului arădean a primit câte un exemplar al raportului DJS Arad, am fost scutiți de lecturarea celor 11 pagini de bilanț. Tot din acele materiale ne-am putut edifica despre execuția bugetară pe anul trecut și bugetul de venituri și cheltuieli pe acest an, am aflat programul de activitate, calendarul sportiv județean și strategia de dezvoltare a mișcării sportive din Arad, în perioada 2005 - 2008. Dezbaterile și intervențiile oamenilor de sport au reprezentat „sarea și piperul" întâlnirii.

„Sunt un om de sport care nu trăiește din amintiri. Ele îmi provoacă bucurii, dar acum pe toți trebuie să ne intereseze prezentul și viitorul" - a punctat Stelian Văduva. După care, înainte de a da cuvântul invitaților de marcă, a ținut să precizeze că administrația locală trebuie să fie un partener dispus colaborării. Pertinentă și la obiect a fost și intervenția prefectului Cristian Stragea, care a recunoscut că sportul arădean a adus faimă orașului într-o mai mare măsură ca administrația și că e necesar să fie sprijinit. De altfel, aflând de situația gravă a gimnasticii arădene, care de la 1 mai va fi evacuată din sala unde își desfășoară antrenamentele, prefectul județului a convocat toți factorii implicați în fenomen pentru o întâlnire ce a avut loc aseară la sediul prefecturii, în vederea găsirii unei soluții urgente. Atât, reprezentantul Consiliului Județean, cât și cel al CLM Arad au marjat pe ideea stabilirii unor punți de legătură între sport și administrație.

✦ Baschetul masculin în pericol de desființare !

Prima intervenție din sală a aparținut directorului tehnic al echipei masculine de baschet; West Petrom, Emerich Davidhazi, care a tras un semnal de alarmă vizavi de viitorul clubului. **„Dacă în 2-3 zile nu primim ceva bani din partea autorităților locale, această echipă se va desființa"** - a spus cu o voce gravă oficialul „petrolist". Cunoaștem situația dramatică a jucătorilor, care nu și-au primit salariile de patru luni, dar - sincer - nu credem că se va ajunge la „decesul" baschetului masculin arădean și factorii de decizie vor ajuta în vreun fel sau altul această grupare sportivă.

✦ Stadionul Gloria - măr al discordiei

Primul care a supus dezbaterii situația stadionului Gloria a fost Romeo Radoslav-decanul Facultății de Educație Fizică și Sport din cadrul Universității de Vest „Vasile Goldiș". Acesta a recunoscut că s-au făcut greșeli care trebuiesc îndreptate, că situația actuală e una în impas și pentru finalizarea proiectului e nevoie și de sprijinul autorităților locale. Surprinzătoare, pentru unii, a fost intervenția d-lui Feri Tusz (Comisia Județeană de Înot), care a cerut CLM Arad luarea stadionului Gloria din administrarea Universității „Vasile Goldiș" și transmiterea lui către cineva care într-adevăr vrea să investească, motivând că de 10 ani nu s-a făcut mai nimic pentru reabilitarea stadionului. Mult mai acid în declarații s-a dovedit a fi președintele Comisiei Județene de Atletism, dl Ioan Marconi - inițiatorul proiectului noului stadion Gloria - care, mai voalat, mai pe față, i-a acuzat de „furt de proiect" pe rectorul Aurel Ardelean și decanul de azi al Facultății de Sport, Romeo Radoslav. **„M-am lovit mereu de oameni care m-au obstrucționat. Am încercat să obțin fonduri PHARE, dar unii cu mentalități diferite au vrut să profite de munca mea "** - a spus, printre altele, cu lacrimi în ochi, prof. Marconi.

Foto: Viorel Musca

Concluzia acestui veritabil măr al discordiei a tras-o Stelian Văduva, directorul DJS Arad: **„Marea problemă a Aradului este lipsa unui stadion municipal. Sunt convins că actuala administrație va sprijini această idee și, într-un viitor nu prea îndepărtat, o vom putea vedea pe Ionela Târlea sau Adina Anton concurând pe un stadion din orașul nostru"**.

✦ „Porumbelul" lui Indreica

Când la cuvânt s-a înscris directorul CSȘ Gloria, dl Indreica am crezut că ne aflăm la un bilanț al clubului condus de acesta. După ce a „îmbătat" asistența cu cifre seci și reci, laudative, a scăpat și un „porumbel". Onorabilul director a recunoscut că la unele competiții - deoarece situația financiară a clubului nu este una roză - deplasarea sportivilor a fost făcută pe banii părinților. Ne întrebăm dacă așa stau lucrurile, performanțele nu aparțin acestora din urmă?

Nici președintele Box Club Arad, Adolf Ivanovici n-a fost mai inspirat în alocuțiunea sa. Deși a admis că este un club de drept privat, oficialul BC Arad a cerut sprijinul autorităților pentru amenajarea sălii proprii de antrenament. De parcă n-ar fi fost suficient faptul că au primit o clădire, pe care ei și-au luat angajamentul să o transforme într-o sală de box.

✦ În loc de concluzii

Reprezentantul ANS, Mircea Horneț a fost cel care a tras concluziile acestei adunări de bilanț: **„Anul 2004 a fost poate cel mai bun pentru sportul arădean. Saltul clubului CSM-PAB este unul extraordinar, ajungând printre primele din țară. Fără managementul Direcției Județene de Sport, a conducerii CSM și a sponsorului PAB, multe lucruri nu s-ar fi putut înfăptui, ar fi rămas la stadiul de vise. Vreau să cred că, aidoma unei reclame celebre, viitorul sportului arădean sună bine"**.

Daniel Scridon, Leo Sfâra

Albe și negre

De neînțeles

Greu putem pricepe ce se ascunde - la modul pozitiv - în mintea factorilor de decizie ai „Bătrânei Doamne". Uneori enigmatici, responsabilii sectorului transferuri se contrazic singuri. Prin declarații și fapte concrete. În spatele lor se ascunde o oarecare doză de zgârcenie, când vine vorba de aducerea unui fotbalist mai acătări.

În sprijinul afirmațiilor noastre vin ultimele gânduri ale managerului Coraș, care - în ceasul al 13-lea - caută să „plombeze" atacul, descoperit numeric. Fiindcă, în afara tandemului Apostu - Sântejudean, pe banca de rezerve ar mai lua loc doar juniorul Negru, un copil de mare perspectivă, ce a impresionat în meciurile de pregătire. Cum tratativele pentru aducerea lui Miculescu au căzut din rațiuni financiare, iar „pista Băd" pare a se fi împotmolit în zăpadă, pe undeva, între Orțișoara și Vinga, utiștii caută cu disperare un om de gol ieftin și dacă se poate talentat.

Așa stând lucrurile, devine greu de explicat ușurința cu care conducătorii din „Aurel Vlaicu" s-au lepădat în două rânduri de atacantul Neculai Solomon. Jucător de perspectivă apreciat de Coraș pe vremea când antrena concitadina ACU, „Solo" a fost un fel de minge de ping-pong între UTA și Romvest. În Croația fiind, Marcel Coraș a fost informat telefonic de președintele Sandu Ion că a ajuns la un acord cu AS Romvest în privința trecerii lui Solomon în curtea „albroșilor", imediat după sosirea acestora din cantonament. La auzul veștii, managerul Coraș ar fi reacționat, ceva de genul: „E cea mai bună veste pe ziua de astăzi...". Pentru ca trei-patru zile mai târziu, jucătorul să fie întrebat ce caută la antrenamentele „Bătrânei Doamne". Dacă dvs. înțelegeți ceva din acest carusel al transferurilor e foarte bine. Noi nu mai pricepem nimic...

Daniel Scridon

Rugby Contor Zenner U.A.V. Arad a cooptat încă un jucător

☛ Cosmin Cioriciu, ultima achiziție a echipei arădene

Băieților de la Contor Zenner U. A. V. Arad li s-a alăturat încă un sportiv, pe care antrenorul Ovidiu Șerban va conta începând chiar cu acest retur. Jucător de linia a III-a, Cosmin Cioriciu - originar din Bârlad - are 27 de ani, a evoluat la echipele din Timișoara și Cluj, din orașul de pe Someș luând drumul Franței, iar în partea secundă a Diviziei Naționale îl vom vedea evoluând pentru orașul nostru.

☛ Returul s-a amânat pentru 19 martie

Luând exemplul fotbalului - din cauza condițiilor meteo nefavorabile și a terenurilor impracticabile - Comitetul Director al FRR a decis amânarea startului părții secunde în Divizia Națională. În consecință, etapa cu numărul 11 nu se va juca sâmbătă, 12 martie, ci cu o săptămână mai târziu, iar pentru ca ultima rundă a sezonului să aibă loc pe 23 aprilie se va programa o etapă intermediară. Partenera de întrecere a rugbiștilor pregătiți de Ovidiu Șerban trebuia să fie Remin Baia Mare, celelalte dueluri programând întâlnirile: Minerul Lupeni - Steaua, Rulmentul Bârlad - Dinamo, Eldoforest Suceava - Universitatea Cluj, Știința Petroșani - Farul Constanța. Vis-a-vis de această amânare, tehnicianul Ovidiu Șerban ne-a declarat: **„Este o măsură înțeleaptă, venită în beneficiul rugby-ului deoarece nu poți să joci pe orice terenuri. Trebuia luată de la început această hotărâre, inițial, secretarul Federației propusese ca returul să înceapă pe data de 28 martie."** Cât privește ședințele de pregătire, antrenamentele sunt două la număr aproape în fiecare zi, practic, sportivii fac acumulările necesare meciurilor din retur.

Adela Ciolocoi

✦ Mica Publicitate ✦

ANIVERSĂRI

Nepoțelul nostru drag împlinește 2 anișori,

BAICU ANDREI ROBERT,
îi dorim
„LA MULȚI ANI!"
cu sănătate și bucurii. Bunicii din SÂNTANA. (Ag. Sântana, 65)

VÂNZĂRI APARTAMENTE O CAMERĂ

Vând apartament 1 cameră, la Nădlac. Telefon 0744.522.618. (5184)

Vând garsonieră la Moneasa. Informații telefon 0262-288292.

Vând două apartamente 1 cameră, 19.800 Euro, negociabil. Telefon 243130. (5260)

Vând apartament 1 cameră, decomandat, Vladimirescu, 19.500 Eu. Telefon 243130. (5415)

Vând apartament ultracentral, 57 mp, ideal pentru birouri, preț 36.000 Eu, negociabil. Telefon 0257-213420, 0741.051.659. (5426)

VÂNZĂRI APARTAMENTE DOUĂ CAMERE

Vând apartament 2 camere, ultracentral, Legea 112, achitat în 1998, 26.800 Euro. Telefon 0745.420.548. (4950)

Vând apartament 2 camere, parter, în Cartierul Confecții. Preț 28.000 Eu, negociabil. Telefon 0740.584.928; 0741.159.403.

Vând apartament 2 camere, Vlaicu, bloc Z3, etaj 4/4. Telefon 0744.850.648. (5005)

Vând apartament B-urile, noi, Fortuna, living mare și 2 camere, 62 mp, termopan, contorizat apă + căldură, aer condiționat, gresie, faianță, ușă metalică, 31.000 Euro, negociabil. Telefon 0727.432.327. (5216)

Vând apartament 2 camere, etaj 2/4, Micalaca 200, poziție bună, preț 32.000 Euro. Telefon 210464; 0788.488.075. (5163)

Vând apartament 2 camere, deosebit, etaj intermediar, zona Vlaicu, preț 35.000 Euro. Telefon 210464; 0788.488.075. (5163)

Vând apartament 2 camere, confort I, multiple îmbunătățiri, etaj 2, Grădiște, preț 34.500 Euro. Telefon 0745.862.194; 231137. (5225)

Vând apartament 2 camere, cumpărat Legea 112, central, aranjat, 37.000 Euro. Telefon 0257/235790. (5237)

Vând apartament 2 camere, decomandat, et. 4/4, Miorița, preț 29.800 ocupabil imediat. Telefon 255393, 0724.347.972, 0744.315.889. (5243)

Vând apartament 2 camere, semidecomandat, Vlaicu, et. 10/10, preț 24.800 Eu. Telefon 255393, 0724.347.972, 0744.315.889. (5243)

Vând apartament 2 camere, semidecomandat, et. 4/4, central, acoperiș țiglă, amenajat, mobilă bucătărie nouă, preț 42.000 Eu, negociabil. Telefon 255393, 0724.347.972, 0744.315.889. (5243)

Mai sunt șapte apartamente în bloc nou, zona Spitalului Județean, dotări: termotecă, geamuri termopane, instalații sanitare stil occidental, suprafețe utile 65, 75 și 80 mp, prețuri 33.000 - 38.000 și 40.000 EU cu comision negociabil. Telefon 213113, 0744.584.880. (5268)

Vând apartament 2 camere, parter, ultracentral, 52 mp, 35.000 Euro. Telefon 0722.294.842. (4969)

Vând apartament la casă, 84 mp, central, Piața Catedralei, 42.000 Euro, negociabil. Telefon 0723.446.566. (5248)

Vând apartament 2 camere, Piața Gării, ocupabil imediat. Telefon 514340, 0724.507.967, 0742.845.956. (5413)

Vnd apartament 2 camere, semidecomandat, et. 3, Podgoria, preț 33.500 Eu, negociabil. Telefon 0743.643.270, 0722.606.527. (5454)

Vând apartament 2 camere, zona Aradul Nou + garaj. Telefon 278810; 0742.633.967; 288451. (5509)

VÂNZĂRI APARTAMENTE TREI CAMERE

Vând apartament 3 camere, la parter, Alfa. Telefon 0744.645.899. (5159)

Vând apartament 3 camere, decomandat, etaj 2, central, 85 mp, zonă excelentă, 29.000 Euro. Telefon 0742.325.159. (5113)

Vând apartament 3 camere, termopan, 2 băi, zona 100, preț 36.000 Euro. Telefon 210464; 0788.488.075. (5163)

Ocazie! Vând apartament 3 camere, decomandat, vedere B-dul Revoluției, garaj, 48.000 Euro. Telefon 210464; 0788.488.075. (5163)

Vând apartament 3 camere, decomandat, Piața Spitalului, etaj 3/8, termopan, contorizat, interfon, 50.000 Euro, negociabil. Telefon 253383. (5226)

Vând apartament 3 camere, Alfa, decomandat, termotecă, balcon 7 m, îmbunătățit. Telefon 0257/258585, după ora 14; 0724.582.241. (5263)

Vând apartament 3 camere, decomandat, 3 balcoane, etaj intermediar, preț 36.000 Eu, negociabil. Telefon 255393, 0724.347.972, 0744.315.889. (5243)

Vând apartament 3 camere, decomandat, Vlaicu, 2 balcoane, X34/1, et. 3. Telefon 0257-242111. (UTA, 264)

Vând apartament 3 camere Vlaicu, semidecomandat, renovat+ îmbunătățiri, preț 35.000 EU negociabil. Telefon 0740.146.864. (5298)

Vând 3 camere, central, 116 mp, gen asociație, renovat, 55.000 Euro. Telefon 213192; 0722.257.409; 0788.253.364; 0741.253.364. (5236)

Vând apartament 3 camere, et. 1, decomandat, zona 300, neamenajat, preț 46.000 Eu. Telefon 0722.606.527. (5454)

Ocazie! Vând apartament în Vlaicu, 3 camere, etaj 2, decomandat, 66 mp, gresie, faianță, parchet laminat și garaj, 32.000 Euro, negociabil. Telefon 0257/212999; 0722.597.982. (5466)

VÂNZĂRI APARTAMENTE PATRU CAMERE

Vând apartament 4 camere, etaj intermediar, zona 700 Micalaca, preț 41.000 Euro. Telefon 210464; 0788.488.075. (5163)

☛ (Continuare în pag. 12)

☛ (Urmare din pag. 11)

Vând 6 camere, ultracentral, etaj 1, 333 mp, 140.000 Euro. Telefon 253364; 0722.257.409. (5236)

Vând apartament 4 camere, bloc Y11, gaz, pivniță, termopan, refăcut. Telefon 0722.239.379; seara 212977. (5349)

Vând apartament 4 camere, decomandat, Vlaicu, Z-uri, etaj 2, renovat recent, tot confortul, climă, centrală termică. Telefon 0724.256.357. (5353)

VÂNZĂRI CASE

Vând casă pentru spațiu comercial, A. Saguna, teren 700 mp. Telefon 0744.828.934. (5356)

Vând în Pâncota 2 case, str. Horia 12 și 15, preț 36.000 EU și 31.000 EU. Telefon 0742.218.693; 0257-281228. (4902)

Vând în Pâncota 2 case, str. Horia 12 și 15, preț 36.000 EU și 31.000 EU. Vând casă, 4 camere, bucătărie, 2 băi, ușă, geamuri termopan, termotecă, podele melaminate, gresie, faianță, 750 mp, str. Tiberiu nr. 1A, preț 60.000 Euro, negociabil. Telefon 349941. (4954)

Vând casă în Pâncota, 1.500 mp, 5 camere, grădină mare, preț negociabil. Telefon 0743.109.838; 0257/466033. (5093)

Vând casă în Grădiște, încălzire centrală gaz, garaj, anexe, canalizare, vie, pomi fructiferi, preț la vedere. Telefon 234787; 0740.046.108; 0745.390.355. (5229)

Vând casă, str. Poetului, 720 mp, FS 25 m. Telefon 0722.295.340. (5271)

Vând casă 3 camere, din cărămidă, în Grădiște, str. I. Budai Deleanu, 562 mp, apă, canalizare, 13 m FS, preț 44.500 Euro. Telefon 0722.389.000. (5286)

Vând casă mare, strada Andrei Șaguna, nr. 152, compusă din 4 camere mari, bucătărie, baie cu vană pe colț, pivniță sub toată casa, gresie, faianță, încălzire termotecă, calorifere, suprafață totală 1.100 mp, preț negociabil, la vedere. Telefon 0743.960.068. (5232)

Vând casă în Odvoș, la șosea, 2.500 mp. Telefon 0724.972.704. (5283)

Vând casă cu teren în Grădiște. Telefon 255393, 0724.347.972, 0744.315.889. (5243)

Vând casă toate utilitățile în Bujac, zonă neinundabilă, 3 camere, hol, baie, bucătărie, cămară, curte mare, construită din cărămidă, situată pe colț la șosea, preț 58.500 EU negociabil. Telefon 0745.066.640. (5254)

Vând urgent casă la țară, foarte bine aranjată. Telefon 0257-219466. (5292)

Vând casă, Grădiște, 5 camere, 2 băi, 2 garaje, seră, terasă, pivnițe, 620 mp, 98.000 Eu, negociabil, fără intermediari. Telefon 0741.202.268. (5252)

Vând casă în Sânpaul 4 camere + demisol, baie, anexe, cu 10.000 mp grădină, preț convenabil. Telefon 0723.736.315; 240634. (4816)

Vând casă în Galșa, nr. 133, 3 camere, bucătărie, cămară, pivniță, anexe 4 încăperi, grădină 1.400 mp, 30.000 Euro, negociabil. Telefon 0257/234344; 0721.915.661. (5362)

Vând casă modestă cu grădină 2.200 mp, Gurahonț sau schimb cu auto, variante. Telefon 0723.165.374, 256396. (5382)

Vând casă 3 camere, sufragerie, baie, bucătărie, tot confortul, Aradul Nou. Telefon 0744.765.563. (5384)

Vând casă 3 camere, complet mobilată și utilată, 2 băi, bucătărie, loc de luat masa, 2 garaje cu telecomandă, piscină, gazon, posibilitate mansardare, preț negociabil 135.000 Eu. Telefon 0257-213420, 0744.635.570, 0741.051.659. (5426)

Vând vilă mobilată, utilată, stil occidental, construcție nouă, Aradul Nou, preț 210.000 Eu, negociabil. Telefon 0257-213420, 0744.635.570, 0741.051.659. (5426)

Vând urgent casă, zona Lebăda, 200 mp, toate utilitățile, 2 camere mari, baie, bucătărie, termopan, dependințe, acces auto, preț 50.000 Euro, câine Doberman cadou. Telefon 274650; 0726.986.773. (Ag. UTA, 278)

Vând casă mică în Curtici. Telefon 0726.681.244; 368508. (5480)

VÂNZĂRI SPAȚII

Vând sau închiriez HALĂ în MICĂLACA, 500 mp. Telefon 0744.795.263. (5204)

Vând ABATOR cu TEREN aferent de 5.000 mp. Telefon 0788.323.257. (4942)

VÂNZĂRI TERENURI

Vând un ha teren, str. Orizontului, Bujac, ideal parcelare pentru case, 6 Euro/mp, negociabil. Telefon 0744.828.934. (5356)

Vând 22.000 mp la SERE-GRĂDIȘTE, 800.000 lei (80 lei noi)/mp. Telefon 0744.350.815. (5423)

Vând grădină în Miniș. Relații telefon 355105. (5051)

Vând teren arabil 5 ha, cu CF, semănat cu lucernă, pe drumul de Horia, 1 Euro/mp. Telefon 0257-289005; 0746.099.320. (4985)

Vând 2,5 ha pământ în Socodor. Telefon 0744.239.526. (5274)

Vând loc de casă în Micălaca, 680 mp, fs 17 m, utilități, exclus intermediari, preț 45.000 Eu, negociabil. Telefon 0723.410.553. (5245)

Vând loc casă cu grădină în Lipova Băi, cu facilități stradale. Telefon 0257-232985. (5346)

Vând teren intravilan viran, 5.900 mp, în Radna. Telefon 0726.740.726. (2109)

Vând teren intravilan, Grădiște, 570 mp. Telefon 0745.004.343. (5035)

Vând 100.000 teren Arad-Nădlac, FS dublu, 3,5 Euro/mp. Telefon 253364; 0722.257.409. (5236)

Vând teren 405 mp, Gai, zonă super, stradă asfaltată, preț negociabil. Telefon 0742.969.464. (5314)

Vând loc casă intravilan, Chișineu Criș, str. Mihai Eminescu nr. 10B. Telefon 350622. (Ag. Criș, 120)

Vând teren 250-300 mp, fs 10-11 ml, utilități la stradă, apă, gaz, curent. Telefon 272684, 0741343348. (5409)

Ocazie! Vând teren intravilan, în Mândruloc, 1.000 mp cu autorizație de construcție, preț fără concurență. Exclus intermediari. Teleofn 0788.480.248. (5456)

VÂNZĂRI AUTO-MOTO

Vând DACIA 1310, an 1986, numere noi, unic proprietar, impecabilă, 675 Eu. Telefon 0742.199.780. (5063)

Vând Ford Aspira, an 1996, motor 1.6i, stare perfectă, preț 3.200 Eu, negociabil (variante). Telefon 0722.577.061. (5052)

Ocazie! Vând Toyota Corola, nouă (benzină), 15.000 Euro. Telefon 0744.154.137. (5245)

Vând urgent BMW 528i, an 1987, numere noi, VT, central, alarmă, impecabil, 1.600 Euro. Telefon 0742.199.780. (5257)

Vând urgent VW Passat, an 1986, 4.5 consum, Diesel, numere noi, persoană fizică, impecabil, 2.550 Euro. Telefon 0723.045.296. (5257)

Vând Dacia, stare bună, 500 Euro, negociabil. Telefon 0743.866.401. (5265)

Vând Dacia 1300 din 80, perfectă, taxe la zi, 500 Eu. Merită văzută! Telefon 0745.089.806. (5263)

Vând Dacia 1310, din 85, stare perfectă, taxe la zi + taxe drum, preț 650 Eu, negociabil. Telefon 0745.489.918. (5263)

Vând Mercedes 124, din 92, motor 2,5 Diesel, număr Franța 2 ani, preț 1.650 Eu, negociabil. Telefon 0745.489.918. (5263)

Vând tractor John Deere, model 4240 140 CP, stare perfectă, PLUG 4 capuri, reversibil + disc 4,2 m, nou. Telefon 0744.633.584, 536388. (5274)

Vând tractor U770, stare perfectă, cauciucuri și baterie noi. Telefon 0745.769.166, 0744.435.931. (Lipova, 72)

Vând papuc 2 locuri, acoperit fibră, tracțiune față, an 1999, persoană fizică, 95.000.000 lei. Telefon 0744.150.498. (5267)

Vând RABA IZOTERMĂ. Telefon 276207, după ora 13. (5284)

Vând (schimb cu teren) VW Bora 1,9 TDi, 2002, extrase, preț 10.500 Eu, posibil leasing. Telefon 0721.266.911. (5249)

Vând camion Saviem stare foarte bună funcționare, carosat. Telefon 0741.960.077. (4934)

Vând VW Golf II Turbo Diesel, 2 uși, central, 4 faruri, stare bună, 2.900 Euro, negociabil. Telefon 0745.770.058. (5193)

Vând sau schimb Passat Variant, an 2000, climatronic, computer bord, 6 viteze, geamuri electrice, oglinzi electrice, ABS, ESP, 4 airbag, casetofon cu 8 boxe, motor 1.9 TDI, 116 CP, cotieră, prize 12V, central, cu telecomandă, unic proprietar. Telefon 0722.475.932; 0788.802.012. (5219)

Vând RENAULT LAGUNA 2,0i, an fabricație 1994, oglinzi electrice, 4 geamuri electrice, climatronic, computer bord, alarmă, central cu telecomandă, înmatriculat PF. Telefon 217340; 0722.771.422. (p)

Ofertă de Mărțișor! Opel Vectra TD, motor 1.7 Isuzu, 5% consum, alarmă, centralizat, casetofon, 175.000 km, 8 genți aluminiu, preț 4.950 Euro, negociabil. Telefon 0721.216.936. (5289)

Vând Renault 19 Chamade Diesel, an 1990, extrase, 3.100 Euro. Telefon 0722.353.495. (5237)

Vând Dacia 1310, an 1998, gri metal, cauciucuri noi, stare impecabilă. Telefon 0743.490.846. (5306)

Vând Vindrover E303 - 2.200 Euro, negociabil și PAC 6M și MIG 6 - 60.000.000 lei, negociabil. Telefon 0788.314.129. (5325)

Vând Renault Megane II, benzină, 1,6, an fabricație 2003, 16.000 km reali, preț 9.500 Euro. Telefon 0257/289391; 0788.323.254. (Ag. UTA, 270)

Vând DACIA 1310, fabricație 1998, închidere centralizată, alarmă, geamuri față electrice, 55.000 km, 2.100 Euro. Telefon 0722.782.353. (5357)

Vând Renault Clio Simbol, an 2000, 18.000 km reali, stare bună, benzină, preț 5.900 Euro. Telefon 0788.323.254; 0257/289391. (Ag. UTA, 270)

Vând autobasculantă Liaz, 10 tone + remorcă 3 axe. Telefon 0744.773.742. (Ag. Criș, 121)

Vând Solenza taxi, SRL, autorizații, leasing, 2.700 Eu. Telefon 0741.274.405. (5383)

Vând Ford Focus Combi, culoare gri metalizat, fabricație 2001, înmatriculat februarie 2005, stare impecabilă. Telefon 0723.365.167. (5375)

Vând Ford Sierra 1,8 TD, 1988, 2.800 Eu. Telefon 0744.533.354, 0788.278.068. (5372)

Vând Dacia 1310L, stare excepțională, an 1996, preț 1.650 Eu, negociabil. Informații telefon 0744.377.155 sau 311067. (Sebiș, 35)

Vând MATIZ 2004, 4.600 Eu; PEUGEOT 206, 6.990 Eu. Telefon 0727.590.038. (5386)

Vând Opel Omega 1991, stare excepțională. Telefon 0744.765.563. (5384)

Vând Golf IV, an 2002. motor 1,4i, recent adus, impecabil, preț 9.300 Eu. Telefon 0744.439.590. (5396)

Vând Dacia papuc carosat, acoperit aluminiu, an fabricație 1998. Telefon 0744.951.669. (Pâncota, 54)

Vând autoutilitară MAN 8224, an fabricație 1998. Telefon 0745.636.326. (Criș, 124)

Vând Dacia 1310, an 1999, preț negociabil. Telefon 0745.324.824. (Criș, 123)

Vând Passat motor 1,8 to, an 1998, argintiu, climatronic, impecabil, preț 8.500 Eu. Telefon 0746.854.333. (5443)

Vând Ford Focus Comfort, 4 uși, 1,8 TDCi, noiembrie 2004, achiziționat în sistem leasing, plătit 50%. Informații telefon 0257-281733, 0257-281172, 0726.738.938. (5444)

Ocazie! Vând Mercedes 206 Diesel, 8+1 locuri, înmatriculat, VF 2006, stare bună de funcționare, preț 1.400 Eu, negociabil. Telefon 0740.455.071. (5449)

Vând Dacia Berlină, 2002, disc, plug, remorcă. Telefon 536253. (5482)

Vând Dacia 1307 Papuc, 5 locuri, an 2000, stare foarte bună, 105.000.000 lei. Telefon 0744.577.829. (Ag. Lipova, 81)

VÂNZĂRI ELECTRO

Vând CASE de MARCAT FISCALE, CÂNTARE ELECTRONICE, str. STÂNJENEL 6. Telefon 279702; 0745.395.107, 0788.737.342. (4733)

Vindem CASE de MARCAT, CÂNTARE ELECTRONICE și CONSUMABILE, strada I. L. CARAGIALE nr. 22. Telefon 272727; 282829. (4960)

Vindem ieftin CASE MARCAT + CÂNTARE ELECTRONICE. Telefon 211622; 0744.507.898; 0723.529.369, str. Ștefan Cicio-Pop, nr. 9. (4452)

Vindem CASE MARCAT FISCALE, CONSUMABILE, CÂNTARE ELECTRONICE, str. VICENȚIU BABEȘ nr. 22A. Telefon 211211, 0745.669.550. (4838)

Vând CÂNTARE MECANICE, ELECTRONICE, CASE MARCAT (leu greu). Telefon 281020. (5166)

Vând MAȘINĂ AUTOMATĂ DE SPĂLAT, CONGELATOR, COMBINĂ FRIGORIFICĂ, foarte ieftin și garanție. Telefon 275277. (4148)

Vând CUPTOR ELECTRIC pentru pâine și specialități, franțuzesc, 3500 EU. Telefon 0742.218.693. (4902)

Vindem, la prețuri de importator: TV, MAȘINI SPĂLAT, FRIGORIFICE, ANVELOPE. Telefon 369090, 0743.662.845. (5075)

Vând VITRINĂ FRIGORIFICĂ orizontală, 7 m. Telefon 415108, 0744.555.327. (5075)

Vând televizor Thomson, diagonala 72 cm. Telefon 0743.357.706. (5148, 49)

Vând CASĂ DE MARCAT și VITRINĂ pentru ÎNGHEȚATĂ. Informații telefon 279044 fix, 0740.292.819 mobil. (5258)

Vând frigider, congelator, ladă frig, combină frig, vitrină frig cu garanție 1 an. Telefon 210613. (5226)

Vând APARATE de CAFEA pentru BAR, „SAECO". Telefon 0746.160.010; 0357/408493. (5342)

Vând ieftin TELEVIZOARE COLOR, diferite diagonale, telecomandă, teletext. Telefon 338090. (5350)

Vând TV COLOR, MAȘINI DE SPĂLAT AUTOMATE și VIDEO. Telefon 251392. (5380)

Vând frigider Arctic. Telefon 282976. (5378)

Vând cântar electronic 10 kg, 5.000.000 lei. Telefon 280628; 0745.976.288. (5475)

VÂNZĂRI DIVERSE

Vând RĂSAD PENTRU SOLAR (roșii, vinete, ardei). Localitatea MACEA nr. 533.

Vând UȘI BALCON TERMOPAN, lemn mahon Î215/L135 și Î215/L105. Telefon 0724.403.334. (5419)

Vând încărcător frontal (aprox cât o Vola), englezesc, de 2,5 mc. Telefon 0723.636.191. (5420)

Vând cu 50% reducere, butași de zmeură americană, 20.000 lei/bucata, cățel Ciobănești de Bucovina, pedigree, electropompă, mașină măcinat fructe, circular, banzic, scule forat fântâni, sufragerie Gioconda, porumb, grâu panificabil, planetară Audi 80, lanț Stihl. Telefon 0357-407670, 0744.566.143. (5268)

Vând baloți de lucernă și fân. Telefon 533314. (5058)

Vând BOLȚARI TERMOIZOLANȚI beton și zgură cărămidă, omologați, diferite dimensiuni și STÂLPI ORNAMENTALI 0,80 cm, la cele mai mici prețuri. Telefon 283683, 0722.621.600, 0722.870.752. (1963)

Vând PLASĂ GARD ZINCATĂ - 35.000 lei/kg; TABLĂ ZINCATĂ 0.4x1000x2000, 270.000 lei/coală, CUIE - 30.000 lei/kg; RABITZ 50.000 lei/kg; toată gama de SÂRME; ELECTROZI, COTURI și BURLANE FUM - 45.000 lei/buc, etc. Str. Vrabiei, nr. 4. Telefon 289997, 0744.289.997, 0721.474.980, www.garduri.ro (4900)

Vând urgent dormitor nou. Informații telefon 0745.311.383. (5031)

Vând urgent, ieftin, negociabil, gheretă metalică, fără loc, demontabilă 10m/5m. Telefon 0721.366.856. (5050)

Vând garaj zidit, canal, curent electric, str. Banu Mărăcine, 2.900 Eu. Telefon 0744.784.910. (5067)

Vând CONTAINER (birou mobil) cu 2 INTRĂRI, 30 mp, cu sau fără MOBILIER, cu CONTOR CURENT, preț negociabil. Telefon 0742.454.709. (5146)

Vând NISIP, BALASTRU, PIATRĂ cu autoturism 16 tone. Telefon 0723.547.364. (5144)

Vând COLȚARE, CANAPELE, FOTOLII, noi. Telefon 0257/286069. (4811)

Vând LEMNE FOC, NISIP, BALAST, la domiciliu. Telefon 214535 sau 214428. (5202)

Vând LEMNE FOC tăiate, 700.000 lei/mc. Telefon 278583; 0746.601.292. (5203)

Vând convector gaz, stare bună, preț avantajos. Telefon 0742.575.252. (5261)

Vând TULEI 1.200 snopi mari, 4.000.000 lei. Telefon 0722.292.611. (5237)

Vând vin alb de Baratca, sec și demidulce. Telefon 285566. (5168)

Vând ieftin garnituri pat, plapume și perne lavabile. Telefon 280809. (5286)

Vând sfărmătoare porumb. Telefon 0257-468603, 0740.994.348. (5257)

Vând canapea piele neagră, cu fotolii. Informații telefon 0257-250766. (5250)

Vând fân lucernă și SUP 21, mașină semănat păioase. Telefon 0727.349.903, 288042. (5278)

Vând garaj Podgoria (Ion Neculce), preț 60.000.000 lei. Telefon 233390, 0745.925.658. (5288)

Vând (din demolare casă), geamuri duble, stare perfectă, geamuri simple cu sticlă termopan. Telefon 0740.192.907. (5293)

Vând 40 familii albine cu/fără lăzi. Cermei, telefon 328212. (4518)

Vând televizor, bicicletă, video, microunde, motoretă. Telefon 279582. (4677)

Vând nutreț, fân lucernă, trifoi. Localitatea Târnova nr. 202. (5145)

Vând geamuri și uși, fără toc, de bloc, în stare foarte bună. Telefon 0788.508.933. (p)

Vând BOLȚARI TERMOIZOLANȚI, 300x250x200, 14.000 lei; mc 940.000. Telefon 0257/281197; 0722.381.750. (5232)

Vând 2 holuri din piele 3-2-1. Telefon 0723.446.566. (5248)

Vând AFACERE PROFITABILĂ, SERVICE autorizat REPARAȚII POMPE INJECȚIE, dotat cu aparatură modernă computerizată, clientelă asigurată, se asigură personal specializat sau vând APARATURĂ pentru dotarea unui SERVICE REPARAȚII POMPE INJECȚIE. Telefon 0744.681.199. (5255)

Vând 20 bucăți oi. Telefon 358028. (5281)

Vând două femele struț, adulte. Telefon 279782. (5290)

Vând ovăz. Informații telefon 275694. (5361)

Vând semănătoare porumb 6 rânduri, cu azot. Telefon 0745.288.112; 0724.159.999. (5365)

Vând fân. Informații telefon 0727.926.711, Lipova, str. Horia nr. 55. (Ag. Lipova, 76)

Vând ieftin dormitor T.M. și canapea extensibilă, Arad. Telefon 230974. (5368)

Vând urgent răsad roșii de plantat, sămânță olandeză. Telefon 0722.214.387. (97, Ineu)

Vând căruță țărănească, hamuri cai, ladă frigorifică orizontală, birou. Telefon 0723.165.374, 256396. (5382)

Vând cartofi, în cantitate mare, preț negociabil. Gurahonț. Telefon 0743.848.540. (Gurahonț)

Vând LEMNE FOC, NISIP-BALAST, la domiciliu. Telefon 214415, 0745.003.019. (5388)

Vând mașină de cusut Ileana, arzător automat pe combustibil lichid, aparat sudură monofazic. Telefon 232308. (5405)

Vând 40 purcei de 4 luni, satul Mâsca. Telefon 0744.951.669. (55, Pâncota)

Vând dormitor import Germania, stare excelentă. Informații telefon 0257/461374; 0723.340.368. (Ag. Lipova, 79)

Vând lucernă și fân nebalotat. Conop, telefon 0745.320.929. (Ag. Lipova, 78)

Vând OȚEL BETON OB - 19.500 lei/kg; OȚEL BETON STRIAT (PC) - 20.000 lei/kg; PROFILE LAT, „T", CORNIERE, „I", „U", la 27.000 lei/kg. Strada Independenței nr. 7 Bujac - Arad. Telefon 273785; 0745.320.938; 0745.066.840. (Ag. UTA, 279)

Vând baloți de lucernă, 500 bucăți. Telefon 0257/536354. (5510)

CUMPĂRĂRI TERENURI, IMOBILIARE

Cumpăr teren-grădină 400-1.000 mp, utilități sau casă mică cu front stradal mare. Telefon 0744.248.269. (5062)

Cumpăr apartament 1-2 camere, ultracentral, numai parter. Informații telefon 0723.305.282. (5275)

Cumpăr teren agricol pe raza localităților Ineu, Bocsig, Zimand, Șimand. Telefon 0720.000.726. (5255)

CUMPĂRĂRI AUTO

Cumpăr tractor second hand pentru lucrări în pomicultură, cu dublă tracțiune. Telefon 0745.664.570.

Cumpăr DACIA 1300, 1310 cu numere noi. Telefon 0723.045.296. (5063)

Cumpăr remorcă 400-700 kg, în orice stare, înmatriculată, cu CIV. Telefon 0721.200.811. (5275)

CUMPĂRĂRI DIVERSE

Cumpărăm VACI și VIȚELE. Plata se face imediat. Telefon 250866; 0745.681.191. (5203)

Cumpăr mărci germane, preț foarte bun. Telefon 240990; 0721.512.555. (4700)

Cumpăr pene de gâscă vechi și noi. Telefon 210480. (4674)

Cumpăr pene vechi și noi. Informații telefon 210863, 0743.983.323. (5340)

LOCURI DE MUNCĂ

Angajez REFERENT NOTARIAL, absolvent facultate 2004 și OPERATOR CALCULATOR, numai cu experiență în redactare acte juridice (dactilograf). Telefon 0723.029.551. (5379)

SELECTĂM persoane SOCIABILE, DINAMICE pentru COLABORARE PART TIME. Programați-vă! Telefon 0745.274.128; 0726.294.383. (5370)

TÂMPLĂRIE PAL MELAMINAT angajează TÂMPLARI, CIRCULARIST, DESIGNER. Telefon 282993; 0743.472.326. (5218)

☛ (Continuare în pag. 13)

(Urmare din pag. 12)

„SIRE", cu sediul în Arad, Calea ZIMANDULUI, FN, angajează MUNCITOARE pentru ASAMBLĂRI ELECTRO-MECANICE. Informații telefon 218747. (3151)

TOP SECURITY ARAD, Piața Sârbească 1, angajează PERSONAL TEHNIC pentru INSTALARE SISTEME ALARMĂ. Telefon 281410, 280228. (5001)

TOP SECURITY ARAD, Piața Sârbească 1, angajează PERSONAL PAZĂ. Telefon 281410, 280228. (5001)

SOCIETATE COMERCIALĂ angajează PERSOANĂ cu STUDII ECONOMICE medii sau superioare, cunoștințe operare pe calculator, cu domiciliul în ARAD. CV-urile vor fi primite până la data de 15.03.2005 pe fax 213491. Vor fi contactate doar persoanele care corespund cerințelor. (4690)

SECURITY angajează PERSONAL PAZĂ (bărbați-femei). Telefon 228786. (4394)

Caut FAMILIE, eventual cu copii pentru o CASĂ TIP FAMILIAL, în SÂNTANA, buni organizatori, muncitori, cu dragoste pentru copii, studii minime pedagogice. Telefon 0742.057.812. (4866)

BAR DE LUX ultracentral, caută OSPĂTARE atrăgătoare, salar de bază 150E, cu posibilități de câștig până la 500 Eu. Telefon 0723.467.294. (5265)

Restaurant ȘURA DACILOR angajează OSPĂTAR - OSPĂTARĂ. Informații telefon 0721.971.768. (5275)

Angajăm VÂNZĂTORI, experiență, magazin ARTICOLE SPORTIVE, salar fix + comision. Telefon 0723.555.600. (5295)

TRANSPREST Arad, Pădurii 115, angajez SPĂLĂTOR AUTO. Telefon 211520, 0722.887.690. (5301)

Firmă producătoare, distribuitoare PRODUSE ALIMENTARE angajează pentru Filiala Arad, AGENT COMERCIAL. Condiții minime: minim studii medii, domiciliul stabil orașul Arad, se oferă pachet salarial motivant. CV-urile, fax 0257-214554, până la 15 martie. (5305)

FIRMĂ TÂMPLĂRIE PVC angajează PERSONAL CALIFICAT. Telefon 0744.328.450. (5329)

SC ATLASSIB SRL angajează AGENT DE TURISM: experiență activitate birou sau absolvent promoția 2004 (specializarea turism-servicii constituie avantaj), domiciliul Arad sau împrejurimi, cunoștințe operare calculator, permis conducere, telefon. Relații telefon 0269-224298, 0269-224101, 0269-224107 sau 0269-231012 int. 267, 388, orele 8-16, sau la sediul Agenției Atlassib, Arad, str. 6 Vânători, nr. 2. (5345)

Muncă occidentală în România, VENITURI OCCIDENTALE. Telefon 0744.831.171. (5344)

„MARA-LUCIA" (POPAS MARA), Lipova, DN7, angajează: BUCĂTARI, AJUTOR BUCĂTAR, OSPĂTARI, FEMEI SERVICIU + SEZONIERI (ospătari, bucătari, perioadă determinată). Telefon 0257-563008. (3524)

ATELIER tâmplărie PVC, angajează MUNCITOR cu experiență, în ZIMAND. Telefon 380071; 0722.417.397. (5206)

SC VERBIȚĂ SRL angajează: ELECTRICIENI AUTO; MECANICI AUTO; VOPSITORI AUTO, experiență în service autorizat; COORDONATOR TRANSPORT TAXI (cu atestat de coordonator); ȘOFERI TAXI. Informații telefon 227056; 275650; 0726.222.711. (p)

RAȚIO WEST angajează BUCĂTAR, BARMAN, OSPĂTAR. Telefon 282328. (5256)

SOCIETATE COMERCIALĂ angajăm COCĂTOR PÂINE și VÂNZĂTOARE. Telefon 0724.258.041, 0788.161.313. (5264)

Angajăm TĂIETOR-ȘPĂNUITOR, CONFECȚIONERE calificate pe triplock și liniare. Bonuri, salar 4-8 milioane. Artileriei, Poarta II ARIS. Telefon 256585. (4695)

SC angajează TÂMPLAR CIRCULARIST, cu experiență. Relații telefon 251114; 0745.296.612. (5221)

ALIMENTARA DELICATESE angajează VÂNZĂTOARE, GESTIONAR, experiență, salar atractiv. Telefon 0726.227.377. (5238)

Angajăm INSPECTORI și AGENȚI ASIGURARE pentru Arad. Informații telefon 0726.333.708. (5253)

INTELIGENT WORK, EUROPEAN EARN. E-mail: herbafitt-team@herbafitt-team.hu Telefon 0036-06-20-970-4732. (5195)

Angajez VÂNZĂTOARE la magazin alimentar. Informații la telefon 0745.394.044. (5354)

SC BODIMAR IMPEX SRL angajează ȘOFERI pentru TIR nou cu macara și pentru camionetă 3.5 tone - intern. Se cere seriozitate și experiență. Telefon 270079. (p)

Angajăm BRUTAR în MÂNDRULOC, program de zi (după amiază). Telefon 216110. (5361)

SOCIETATE COMERCIALĂ angajează PERSOANE DISTRIBUȚIE PLIANTE, comision motivant. Telefon 0723.555.600. (5360)

SOCIETATE angajează MAȘINIST SERIGRAFIE. Telefon 0257/287240; fax 0257/287250, str. Bicaz nr. 1-5 (incinta ARCONSERV), orele 8-16.30. (5368)

SOCIETATE COMERCIALĂ angajează FEMEIE DE SERVICIU. Relații la telefon 227322. (5371)

SC SFERA COMPANY SRL ARAD angajează MUNCITORI NECALIFICAȚI. C.V. la 279303. (5373)

SELECTĂM PERSOANE cu studii medii, superioare, pentru COLABORARE. Telefon 0724.513.381. (5387)

DEPOZITUL DE CALCULATOARE angajează PERSONAL pentru VÂNZARE ÎN MAGAZIN. Cerințe: cunoștințe solide IT; cunoștințe gestiune, eventual program Neomanager/B-org; cunoașterea unei limbi străine constituie avantaj; domiciliul stabil în Arad. Trimiteți CV la fax 224.02.79 sau personal@romsoft.ro cu mențiunea VM. CV-urile fără mențiune nu se iau în considerație. (f. 3710328)

SPĂLĂTORIA HABIBI angajează SPĂLĂTORI AUTO cu experiență. Informații la Spălătorie, str. Mărășești. Condiții avantajoase. (5395)

CASINO „PRESTIGE CLUB" angajează OPERATOR JOCURI (fete). Telefon 0745.900.210. (5398)

SERVICE AUTO angajează MECANIC AUTO cu experiență. Telefon 270910, 0788.242.907. (5400)

Angajăm FARMACIST pentru FARMACIE. C.V.-ul la fax 214272. (5401)

FIRMĂ îmbrăcăminte de marcă, angajează VÂNZĂTOARE-GESTIONARĂ. Relații telefon 253754. (5408)

SILVANIA IMPEX angajăm CONFECȚIONERE. Asigurăm bonuri masă. Decontăm abonamentele. Micălaca, telefon 279624. (5421)

SOCIETATEA HAȘ angajează ȘOFERI DE TAXI cu atestat. Telefon 0745.157.802. (5422)

BURSA MUNCII angajează PERSONAL cu studii medii și superioare în diferite domenii. Telefon 253834, 0740.872.601. (5424)

Angajez PATISERĂ cu sau fără experiență. Telefon 0357-408249, 0724.895.788. (5429)

Angajăm: PERSONAL pentru TÂMPLĂRIE aluminiu și PVC; PENSIONARI pentru lucrări de: zugrăvire, zidărie și instalații electrice, termice și sanitare. Telefon 251461 și 0744.507.211. (5433)

Angajez OM SERIOS la CURTE. Telefon 381809. (5435)

SOCIETATE COMERCIALĂ angajează BĂRMĂNIȚE cu și fără experiență. Telefon 0721.609.405. (5457)

SC PAN PRO SRL angajează VÂNZĂTOARE pentru BRUTĂRIE, PATISERIE și FEMEI pentru FELIAT PÂINE. Telefon 211210. (Ag. UTA, 280)

Vreți o ACTIVITATE DINAMICĂ, aducătoare de VENITURI ATRACTIVE? Vă oferim ȘCOLARIZARE GRATUITĂ. Pentru cei interesați, întâlnirile au loc pe str. Eminescu nr. 55-57, sâmbătă, 12 martie, ora 10. (5462)

CONSVEST angajează ZIDARI, ZUGRAVI, FINISORI, inclusiv șomeri; salarizare acord. Telefon 280034; 0744.556.686. (5488)

FIRMĂ ROMÂNO-MAGHIARĂ angajează AGENȚI în domeniul PUBLICITAR. Cerințe: experiență minim 1 an, seriozitate. Telefon 0744.597.475; 0742.140.384. (5481)

URGENT! 100 FIGURANȚI, indiferent vârstă, film SERGIU NICOLAESCU. Înscrieri luni, 14 martie, ora 12, spatele TEATRULUI ARAD. Sunteți plătiți zilnic. Telefon 021/312.82.09. (f. 3710335)

Angajăm AJUTOR BUCĂTAR (femeie) și FEMEIE DE SERVICIU pentru FAST FOOD. Telefon 0722.337.938. (5493)

PRESTĂRI SERVICII

SILDOR PROD
vânzări, montaj, reparații: VITRINE, CAMERE FRIGORIFICE și AER CONDIȚIONAT. Telefon service: 0257-349121, sediu: 0257-270622. (c)

Curs YUMEIHO (masaj japonez). Informații telefon 0745.504.614. (5489)

„DAMAR" repară MAȘINI SPĂLAT AUTOMATE, garanție. Telefon 270518, 277749; 0740.869.274. (p)

Repar MAȘINI SPĂLAT AUTOMATE, domiciliul clientului. DEPLASARE GRATUITĂ, garanție 1 an. Telefon 274600. (p)

Repar MAȘINI SPĂLAT AUTOMATE, la domiciliul clientului. Deplasare GRATUITĂ. Telefon 275277. (4148)

Repar MAȘINI SPĂLAT AUTOMATE, la domiciliul clientului. Deplasarea gratuită. Telefon 241355. (3939)

„WES" test motor, electricitate, climatizare, frigo și sirocol, auto, VÂNZĂRI & SERVICE. Telefon 0746.854.333. (4975)

Executăm ZUGRĂVELI de calitate. Seriozitate. Promptitudine. Telefon 0743.070.499, 231439. (4522)

CURSURI AUTORIZATE de LIMBA ENGLEZĂ, 350.000 lei/22 ore/lună. Informații: 218240. (5271)

CURSURI DE MASAJ, REFLEXOTERAPIE, MAGNETOTERAPIE diplome de stat. Telefon 252860; 0724.442.686. (4795)

REPARAȚII la CLĂDIRI ÎNALTE, tencuieli, zugrăveli, vopsitorii, ÎNVELITORI TABLĂ, PANOURI, jgnebuși, burlane. Telefon 0722.275.563. (5217)

DIVERSE

Caut PERSOANĂ cu garanție imobiliară pentru un an (girant). Ofer pe loc 2.000-4.000 Euro recompensă. Telefon 0727.187.554; 0727.483.525. (4645)

Ofer VALUTĂ sume mici, mari, 3 luni, 6 luni, 1 an. Informații la telefon 0257-279512, 0726.842.692. (4157)

CONSUMCOOP ȘICULA, cu sediul în Șicula, anunță afișat la sediul Cooperativei de Consum, începând cu data de 9 martie 2005, a listei membrilor cooperatori înregistrați în evidențele cooperativei, conform Legii 1/2005, privind organizarea și funcționarea cooperației. Informații la sediul cooperativei. (96, Ineu)

Pierdut SETTER ENGLEZ, numele SID, alb cu pete maro. Găsitorului RECOMPENSĂ. Telefon 0257-283711, 0723.495.179. (5392)

COOPERATIVA DE CONSUM MONEASA, cu sediul în Moneasa, anunță afișarea, la sediul Cooperativei de Consum, începând cu data de 4 martie 2005, a listei membrilor cooperatori înregistrați în evidențele cooperativei. În termen de 30 de zile de la data afișării, membrii cooperatori pot înainta contestații cu privire la includerea sau neincluderea unor persoane pe respectiva listă. Scopul acestei acțiuni îl constituie clarificarea situației membrilor cooperatori în vederea convocării Adunării Generale Extraordinare conform procedurii instituite de Legea nr. 1/2005 privind organizarea și funcționare cooperației. (5425)

SCCA PRESTAREA PÂNCOTA în baza Legii 1/2005, convoacă toți acționarii la sediul unității pentru a consulta lista acționarilor care este afișată la sediul unității. Eventuatele contestații se depun în termen de 30 zile, de la prezentul anunț la conducerea unității, spre soluționare. (5461)

Pierdut GEANTĂ NEAGRĂ, ACTE FIRMĂ, ștampile, acte personale, zona Complex JACKSON. Ofer RECOMPENSĂ. Telefon 0742.157.970; 0722.707.125; 0257/464327. (5486)

CITAȚII

Se citează TEIBER ANA, pentru 22.03.2005, la Judecătoria CHIȘINEU CRIȘ, în proces cu LUCACI MACRINA, obiect stingere uzufruct. (5477)

Se citează moștenitorii, cu domiciliul necunoscut, ai defuncților NARAI ALEXANDRU, decedat la data de 27 mai 2004 și NARAI AURICA, decedată la data de 30 decembrie 1994, ambii cu ultimul domiciliu în Arad, Bd. Gen. V. Milea nr. 5/7, județul Arad, pentru a se prezenta la sediul BIROULUI NOTARIAL NORARIU, din Arad, Bd. Gen. V. Milea nr. 1, județul Arad, în data de 25 martie 2005, în vederea dezbaterii dosarelor succesorale 230-231/2004. (5393)

Se citează în dosarul JUDECĂTORIEI ARAD nr. 10.934/2004, numiții: RECSKI JANOS și RECSKI ANA-MARIA, în calitate de pârâți, în proces cu GLIGOR NICOLAE și ROZALIA, pentru prestație tabulară. (5374)

Subsemnata MIRON MARIA chem în judecată pe pârâtul DOMȘA IGNATIE, cu domiciliul necunoscut pentru vânzare-cumpărare asupra imobilului din ȘICLĂU 353, din CF 1821, la Judecătoria Chișineu Criș, în data de 10.03.2005, ora 9. (Ag. Criș, 117)

TURISM

HOTEL „PARC" MONEASA
vă invită să petreceți
O SĂPTĂMÂNĂ
DE CONCEDIU
într-un cadru de iarnă minunat. 7 zile/6 nopți - 2.790.000 lei/pers. Pacehtul cuprinde cazare, pensiune completă, taxă hotelieră, odihnă și relaxare la Moneasa. Zilele de intrare sunt: 27 februarie - 6 și 13 martie. Rezervări la telefon 0257-313044, 313231, 0722.290.457. (c. 1121)

SCHIMBURI

Schimb apartament 2 camere, semidecomandat, et. 1, Fortuna, îmbunătățit, cu casă 3 camere sau apartament 3 camere, ofer diferența minimă. Telefon 0740.139.975. (UTA, 262)

ÎNCHIRIERI

Închiriez apartamente 1-2 camere pentru birouri, B-dul Revoluției, Praporgescu; pivniță amenajată, 200 mp, B-dul Revoluției (Podgoria); clădire cu etaj renovată, centrală, gaz, termopane, încăperi 700 mp, spații mari, str. Dornei. Telefon 0744.828.934. (5356)

Închiriez apartament 2 camere, mobilate, Calea Romanilor, plata anticipat. Telefon 218042, 0744.958.818. (4362)

SC MOARA VEST SRL Arad, închiriază (vinde) în incintă, sediul central din Calea Aurel Vlaicu, nr. 274 (fostă moara Neuman) hale industriale, precum și spații pentru sedii. Menționăm că aceste spații beneficiază de toate utilitățile (apă, canal, gaz și electricitate), curte interioare, parcare exterioară, precum și acces la calea ferată uzinală. Telefon/fax 0257-229767, telefon mobil 0740.098.126. (4883)

Închiriez convenabil SPAȚIU COMERCIAL, amenajat, 70 mp, str. M. Eminescu nr. 12. Telefon 0722.344.705. (4814)

Doresc să închiriere apartament 2-3 camere. Telefon 0726.289.694. (5273)

Închiriez (caut) SPAȚIU COMERCIAL pe arteră circulată, 300-500 mp, acces auto parcare. Telefon 0743.009.714; 0742.141.728. (5279)

Închiriez SPAȚIU 162 mp, 4 EU/mp, str. M. Scaevola. Telefon 0723.201.852. (5289)

Închiriez în SÂNTANA, SPAȚIU COMERCIAL central, 150 ml, pentru Pizzerie, mini restaurant, Bar, Cofetărie. Telefon 0744.397.152. (5308)

Închiriez apartament cu o cameră pe Calea Romanilor. Telefon 264196. (5316)

ÎNCHIRIEM SPAȚII COMERCIALE: Ștefan cel Mare - 250 mp; Calea Romanilor - 180 mp; Mețianu - 95 mp; zona Gării - 120, 56 mp; Școlii X34 - 120 mp; Piața Agroalimentară - 19 mp și VINDEM 500 mp Mioriței. Telefon 280263 luni-vineri, orele 10-16. (3065)

Închiriez (ofer) SPAȚIU, 200 mp, pretabil DEPOZIT, PRODUCȚIE, toate utilitățile. Telefon 0745.770.058. (5193)

Ofer spre închiriere birou supercentral, 250 Euro anticipat. Telefon 252860; 0724.442.686. (5287)

Închiriez garsonieră, confort 3, zona Vlaicu. Telefon 0727.418.424. (5359)

Dau în chirie apartament 2 camere, mobilat, zona Fortuna, str. Fluturilor, 100 Euro + 100 Euro garanție. Telefon 0740.778.056. (5366)

Închiriez (ofer) apartament 2 camere, Vlaicu, 100 Eu. Telefon 0740.254.702. (5391)

Închiriez (ofer) casă central, 200 Eu. Telefon 0740.254.702. (5391)

Închiriez SPAȚIU COMERCIAL, 92 mp, zona PODGORIA, 25Eu/mp. Telefon 0722.356.213. (5399)

Oferim spre închiriere SPAȚIU CENTRAL (157,71 mp parter, 80,5 mp subsol), Arad, Bd. Revoluției nr. 83. Telefon 0726.738.938. (5444)

PIERDERI

Pierdut certificat agreere, emis la 8.10.2003 de RAR, seria ARTZ nr. 001889, pentru PUIU COMPANY. Îl declar nul. (5364)

SC ROSKO TEXTIL SRL cu sediul în Zona Liberă Curtici, declară pierdută Adeverința de reținerea bunurilor nr. 3 din 17.06.2004, eliberată de Biroul Vamal Zona Liberă Curtici și adresată societății ROSKO TEXTIL SRL. (5369)

Pierdut carnet membru eliberat de Coopetativa de Credit Mureșul Arad, pe numele Pal Zoltan. Îl declar nul. (5436)

Pierdut certificat AF Moisă Constantin, eliberat de Camera de Comerț Arad, nr. F02/663/1994. Îl declar nul. (5468)

✝ DECESE ✝

Cu durere în suflet anunțăm încetarea din viață, după o lungă suferință, a celei care a fost

educatoarea
LUCIA
DIJMĂRESCU.
Odihnește-te în pace! Înmormântarea va avea loc vineri, 11 martie 2005, la orele 15, de la Capela Cimitirului Eternitatea. Familia îndoliată.

Cu adâncă durere anunțăm încetarea din viață, după o grea suferință, a iubitului nostru soț și tată,

CONTRAȘ
AUGUSTIN,
în vârstă de 64 ani. Înmormântarea va avea loc vineri, 11 martie 2005, ora 13, în localitatea Cruceni. Te vom iubi mereu! Soția MARIA, fiica DANIELA, ginerele FLORIN și nepoata IOANA.

Cu adâncă durere în suflet anunțăm încetarea din viață, după o lungă și grea suferință, a iubitei noastre soții și mame,

RIVIȘ
DORINA MARIA,
în vârstă de 35 ani.
Înmormântarea va avea loc vineri, 11 martie 2005, în localitatea COMLĂUȘ. Familia îndoliată.

(Continuare în pag. 14)

(Urmare din pag. 13)

Cu adâncă durere în suflet anunțăm încetarea din viață a celui care a fost tată, socru, bunic,

KOLOZSVARI ALEXANDRU
în vârstă de 78 ani.

Înmormântarea va avea loc azi, 10 martie, ora 15, de la Capela Cimitirului Grădiște. Familia îndoliată.

Cu inimile cernite de durere anunțăm trecerea în eternitate a mult iubitei noastre: fiică și soră; mamă și soție; nepoată și verișoară; cea care a fost mult iubita noastră

LUNGU SEMIDA (născută MILOVAN),
în vârstă de 28 ani.

Înmormântarea va avea loc vineri, 11 martie 2005, ora 14, la Cimitirul din Micălaca. Familiile îndoliate: MESAROȘ, LUNGU, IZVERNAR și MILOVAN.

Cu adâncă durere anunțăm încetarea din viață, a celei care a fost fiică, soră, soție și mamă,

BULZAN MARIANA.

Familia îndoliată. Ne vom vedea pe Noul Pământ. Înmormântarea va avea loc azi, 10 martie, ora 14, în Covăsânț.

Cu adâncă durere anunțăm trecerea în neființă a celui care a fost soț, tată, ginere, frate, unchi

TOADER PETRE
în vârstă de 53 ani.

Înhumarea va avea loc în data de 11 martie 2005, ora 15, de la domiciliul din Arad, str. Porumbacului nr. 31, la Cimitirul Pomenirea. Dumnezeu să-l odihnească în pace! Familia îndoliată.

Cu adâncă durere în suflet anunțăm încetarea din viață a scumpei noastre mamă, bunică, soacră și nepoată,

ANGHEL ELISABETA.

Înmormântarea va avea loc astăzi, 10 martie, ora 13, la Cimitirul Eternitatea. Nu te vom uita niciodată! RODICA, FABIANA, FIFI, FLAVIUS și mătușa RUJA ECATERINA.

Cu adâncă durere anunțăm încetarea din viață a iubitului nostru soț, tată, bunic și socru,

ing. BELEAN CORNEL,
în vârstă de 67 ani.

Înmormântarea va avea loc azi, 10 martie 2005, ora 15, la Cimitirul Micălaca. Familia îndoliată.

Cu adâncă durere în suflet anunțăm încetarea din viață a celei care a fost mamă, soră și bunică

PĂDURARU ADELA,

în vârstă de 74 ani. Înmormântarea va avea loc azi, 10 martie, ora 13, în LIPOVA. Familia îndoliată.

Cu nemărginită durere anunțăm trecerea în neființă a celei care a fost

MICULIȚ MARTA,
născută DOBREA,

după o lungă și grea suferință. Înmormântarea va avea loc azi, 10 martie 2005, ora 14.30, de la Capela Cimitirului din Micălaca. Fie-i țărâna ușoară și memoria binecuvântată. Familiile MICULIȚ și DOBREA.

✝ CONDOLEANȚE ✝

Suntem alături de familia domnului VIOREL TUDORAN, în clipele grele cauzate de pierderea tatălui. Sincere condoleanțe din partea familiei BOLOJAN. (5390)

Suntem alături de familia prof. VIOREL TUDORAN, în greaua încercare prilejuită de decesul tatălui. Sincere condoleanțe! MYRA, RAREȘ și DUMITRU MIHĂILESCU. (5403)

Suntem alături de domnul RADU LUPULESCU în greaua încercare pricinuită de decesul mamei. Dumnezeu să o odihnească în pace! Sincere condoleanțe! Familiile SINACI și STANA.

Familiile prof. IOV GHEORGHE și HĂLMĂGEAN EUGEN sunt alături de colegul lor profesor inspector VIOREL TUDORAN în momentele de mare durere pricinuite de decesul tatălui,

GLIGOR TUDORAN,
din SEBIȘ.

Sincere condoleanțe îndureratei familii!

Colectivul cadrelor didactice de la ȘCOALA MIHAI EMINESCU ARAD, este alături de prof. TUDORAN SIMONA și insp. prof. TUDORAN VIOREL la trecerea în neființă a bunicului, respectiv a tatălui drag. Sincere condoleanțe. (5394)

Cadrele didactice ale catedrei de matematică de la Școala Generală nr. 4 „IOAN SLAVICI" Arad, sunt alături de domnul profesor, inspector VIOREL TUDORAN, în aceste clipe grele pricinuite de pierderea tatălui și transmit sincere condoleanțe familiei îndoliate. (5404)

Salariații SC RECONS SA ARAD sunt alături de familia TÎRLAI DANIELA și TÎRLAI FLORIAN în aceste momente grele pricinuite de pierderea tatălui. Odihnească-se în pace (5416)

Împărtășim durerea colegului nostru, inspector VIOREL TUDORAN, la despărțirea de tatăl său,

GLIGOR TUDORAN.

Sincere condoleanțe familiei îndoliate! Dumnezeu să-l odihnească în pace! Colectivul INSPECTORATULUI ȘCOLAR AL JUDEȚULUI ARAD.

Colectivul GRUPULUI ȘCOLAR DE INDUSTRIE ALIMENTARĂ din Arad, transmite sincere condoleanțe familiei domnului inspector, profesor, VIOREL TUDORAN, la decesul tatălui. (5420)

Profesorii catedrei de matematică-informatică de la GRUP ȘCOLAR DE INDUSTRIE ALIMENTARĂ ARAD, sunt alături de domnul inspector, profesor VIOREL TUDORAN, în marea durere pricinuită de pierderea tatălui. (5419)

Întregul colectiv al GRUPULUI ȘCOLAR INDUSTRIAL SEBIȘ este alături de domnul profesor, inspector școlar, TUDORAN VIOREL, în momentele dificile cauzate de trecerea în eternitate a tatălui drag și transmite condoleanțe. DUMNEZEU SĂ-L ODIHNEASCĂ!

Cu adâncă durere anunțăm încetarea din viață a colegului nostru,

POPOVICI MIHAI,

la numai 47 de ani, din ȘAG. Dumnezeu să-l odihnească în pace iar pe cei rămași să-i mângâie. Colegii de serviciu de la SC FERONERIA SA. (5432)

Ne alăturăm durerii colegului nostru, prof. insp. VIOREL TUDORAN, la despărțirea de tatăl său. Dumnezeu să-l ierte și să-l odihnească în pace! Colegii de la LICEUL TEORETIC „V. GOLDIȘ" ARAD. (5437)

Împărtășim durerea colegului și prietenului nostru, prof. insp. TUDORAN VIOREL, la trecerea în eternitate a tatălui. Sincere condoleanțe! Familia inspector MIRELA ALDESCU. (5438)

Un ultim și dureros omagiu din partea BISERICII ADVENTISTE din COVĂSÂNȚ, celei care a fost soră și prietenă,

BULZAN MARIANA.

Ne vom vedea curând, pe Noul Pământ. (5439)

Suntem alături de colega noastră, RODICA ȘIMĂNDAN, în durerea pricinuită de pierderea mamei. Colectivul SECȚIEI GASTRO a SPITALULUI MUNICIPAL ARAD. (5440)

Colectivul de cadre didactice de la CENTRUL ȘCOLAR ARAD este alături de familia inspector școlar prof. TUDORAN VIOREL în marea durere pricinuită de pierderea tatălui. Sincere condoleanțe! (5448)

Sincere condoleanțe domnului insp. școlar VIOREL TUDORAN, la despărțirea de tatăl drag. Colectivul ȘCOLII „ARON COTRUȘ" Arad-Grădiște. (5452)

Sincere condoleanțe doamnei profesoare OTILIA HUȚ, la moartea bunicului ei. Colegii de la LICEUL BAPTIST ARAD. (5458)

Suntem alături de colega noastră, domnișoara profesoară DIANA MARANDICI, în momentele deosebit de grele prin care trece, la decesul mamei. Sincere condoleanțe! Colegii de la LICEUL BAPTIST ARAD. (5458)

În momentele grele prin care trece, la decesul tatălui, adresăm sincere condoleanțe domnului inspector, profesor VIOREL TUDORAN. Colectivul de profesori ai LICEULUI BAPTIST ARAD. (5458)

Catedra de matematică de la GRUP ȘCOLAR PÂNCOTA este alături de domnul inspector, VIOREL TUDORAN, la despărțirea de tatăl său și-i transmit sincere condoleanțe! Dumnezeu să-l odihnească în pace! (Pâncota, 56)

Salariații de la S.C. LIPOMIN S.A. sunt alături de colegul lor PĂDURARU MIRCEA în marea durere pricinuită de decesul mamei sale

PĂDURARU ADELA.

Sincere condoleanțe! (Ag. Lipova, 77)

Ne alăturăm durerii familiei RIVIȘ în greaua încercare prin care trece pricinuită de moartea prematură a celei care a fost

RIVIȘ DORINA.

Împărtășim durerea și transmitem sincere condoleanțe. LAURENȚIU și ADINA ȘODINCĂ, LIVIU și SABIN MERCEA.

Suntem alături de familia greu încercată la trista despărțire de soția și mama dragă

DORINA RIVIȘ

și transmitem condoleanțe. Colectivul Grădiniței PP 16. (5491)

Întreg colectivul Serviciului de Ambulanță Județean Arad, profund îndurerat de decesul celui care a fost bun coleg și prieten

TOADER PETRE.

Transmit sincere condoleanțe familiei îndoliate! Dumnezeu să îl odihnească! (5492)

Sinceră compasiune pentru domnul inspector VIOREL TUDORAN, la momentul de grea despărțire de tatăl său drag, din partea profesorilor de matematică de la Liceul Teoretic „A. M. GUTTENBRUNN". Condoleanțe întregii familii îndoliate și Dumnezeu să-l odihnească! (5479)

Colectivul Colegiului Tehnic este alături de domnul inspector prof. TUDORAN VIOREL în clipele grele pricinuite de decesul tatălui și transmite sincere condoleanțe! (Ag. UTA, 277)

Suntem alături de familia profesor VIOREL TUDORAN în marea durere pricinuită de pierderea tatălui, bunicului și străbunicului drag

BUNU GHIGHI.

Dumnezeu să-l odihnească în pace! Familia DOINA și GHEORGHE CHETA. (5464)

Suntem alături de domnul director LUPULESCU RADU la trecerea în eternitate a mamei sale și transmitem sincerele noastre condoleanțe. Odată cu pierderea unui părinte, pierdem o parte a copilăriei și devenim mult mai triști. Dumnezeu să o odihnească în pace! Angajații firmei LUXOR. (5465)

Ne luăm un ultim rămas bun de la cel care a fost nașul nostru

PUIU POPOVICI.

Dumnezeu să-i ocrotească sufletul! MARIO, CORINA, TEODOR și NUȚI. (5476)

Colectivul Școlii Generale Nr. 6 Arad transmite sincere condoleanțe familiei inspector școlar TUDORAN VIOREL la decesul tatălui. (5497)

Împărtășim durerea familiei POINAR MIRCEA din SÂNTANA, la decesul mamei. Dumnezeu s-o ierte! RODICA și MARGARETA. (Ag. Ineu, 98)

Cu profundă durere în suflet, membrii Cercului Metodic al Profesorilor de Matematică din zona INEU-PÂNCOTA-BELIU, sunt alături de familia îndoliată a domnului profesor-inspector VIOREL TUDORAN pentru pierderea neprețuită a tatălui. Dumnezeu să-l odihnească în pace! (Ag. Ineu, 99)

✝ COMEMORĂRI ✝

O rugăciune și o lacrimă la împlinirea a șase săptămâni de la decesul celei care a fost bunică, mamă și bună prietenă

MARTAC ANETA.

Dormi în pace, suflet bun! Parastasul va avea loc astăzi, 10 martie 2005, ora 11, la Biserica Șega II Arad. ITA. (5367)

Îndurerată și tristă rămâne ziua de 10 martie, când cu 7 ani în urmă, mama mea dragă

BARNA ANA

ne-a părăsit, dar ne veghează din ceruri. Bunul Dumnezeu s-o odihnească în pace! Fiica DOINIȚA LAZIE.

S-au scurs 6 săptămâni de când ne-a părăsit prea devreme și pentru totdeauna, într-un tragic accident, cel care a fost tată, soț și fiu

MOLNÁR SANDOR,

din satul ANDREI-ȘAGUNA, lăsând în urma ta doar lacrimi, tristețe, dor și suferință. Rămâi etern viu în sufletele noastre. Fiica TIMEA, soția ILDIKO și mama. Dumnezeu să te odihnească în pace! (5283)

Tristă și dureroasă va rămâne pentru mine ziua de 23 ianuarie, când în urmă cu 6 săptămâni a plecat de lângă mine cel mai bun soț, tată și bunic

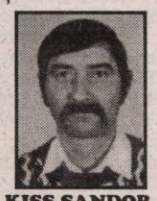

KISS SANDOR,

la vârsta de 54 ani. Parastasul va avea loc sâmbătă, 12 martie 2005, ora 17, la Biserica Catolică din ZIMANDU-NOU. Dumnezeu să te ierte și să te odihnească în pace! Soția, copiii, nepoțica TIMEA și soacra. (5283)

Un ultim omagiu și o tristă aducere aminte pentru cei care au fost

KISS SANDOR
și
MOLNÁR SANDOR.

Dumnezeu să-i odihnească în pace! Familia VIDOROK MIHAI. (5283)

Tristă și îndurerată va rămâne ziua de 10 martie, când în urmă cu 2 ani a plecat dintre noi spre eternitate, bunul nostru soț, frate, tată și cel mai iubit bunic

POPICI DUȘAN.

Îl vom păstra mereu în inimă și-n gând. Dumnezeu să-l odihnească în pace! Soția, fiica și nepotul TUDOR. (5296)

Trei ani de lacrimi, trei ani de tristețe și mai ales trei ani de dor s-au scurs de când iubitul nostru fiu și frate

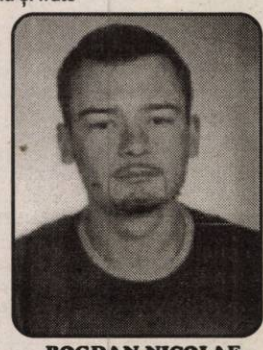

BOGDAN NICOLAE NIȘCA

și-a luat zborul către eternitate, lăsându-ne cu inimile zdrobite și sufletele pustiite. Dumnezeu să-l odihnească în pace și să-i vegheze somnul iar nouă, celor rămași, să ne dea puterea de a-i păstra vie amintirea și să ne întărească speranța că într-o zi vom fi din nou împreună. Cei care nu l-au uitat vor putea să așeze o floare de primăvară pe tristul lui mormânt din Cimitirul Grădiște, sâmbătă, 12 martie 2005, ora 11, la parastasul de pomenire. Dumnezeu să-l ierte! Familia NIȘCA TRAIAN. (5362)

Cu regret amintim că azi se împlinește 1 an de la trecerea în eternitate a celui care a fost cel mai bun soț, tată și bunic

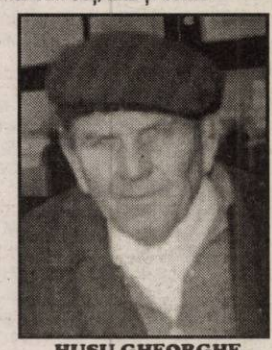

HUSU GHEORGHE
din FELNAC,
veteran de război.

După cum între două zile există o noapte, tot astfel între vremelnicia zilei de azi și veșnicia zilei de mâine se așterne negura morții. Cu dor necuprins, soția MARIA și copiii AUREL, TIMOTEI, FELICIA, PETRU, SAVETA, RUBEN și MARIANA cu familiile. (5369)

Reamintim celor care au cunoscut-o și apreciat-o că azi, 10 martie, se împlinește un an de când iubita noastră mamă și soție,

TOMA NELI

trăiește doar în gândurile și inimile noastre! Aducem un pios omagiu și îi așternem pe mormânt florile recunoștinței noastre! Familia și soțul CORNEL. (Ag. Gurahonț)

O clipă de aducere aminte pentru cel care a fost

prof. ȘTEFAN PONTA,

la 20 ani de la trecerea sa în eternitate. Soția AURORA PONTA și fiica DORA PĂCURARIU cu familia. (5385)

Tristă și neuitată este ziua de 10 martie, când se împlinesc 3 ani de la trecerea în neființă a dragului nostru soț și tată,

KNAPIK MIRCEA.

Dumnezeu să-l odihnească în pace! Familia îndurerată. (5406)

S-a împlinit un an de la plecarea în eternitate a cleui care a fost soț, tată și bunic,

CNAPEK IOSIF.

Dumnezeu să-l odihnească în pace! F amilia îndoliată. (5407)

Azi, 10 martie, se împlinesc 2 ani de la decesul iubitei noastre soții și mame,

ROMAN FLOARE (ICA)

la numai 50 ani. Odihnească-se în pace! Soțul IOZSI, fiul ARTUR. (5442)

„Cine trăiește în inimile celor dragi, nu este mort, ci plecat." Au trecut 3 ani de la plecarea în veșnicie a celui care a fost

MIHU GHEORGHE.

Dumnezeu să-l odihnească! Familia. (5460)

✝ SERVICII FUNERARE ✝

IN MEMORIAM "KUKI"
SERVICII FUNERARE COMPLETE
Str. M Eminescu Nr.4 în curte
Tel: 211.929 - 0723.343.964
MAGAZIN DESCHIS LA ORICE ORĂ
OFERĂ:
■ SICRIE 10 modele de la 900.000 - 3.400.000
■ SICRIE LUX 6 modele de la 3.600.000-22.500.000
Mânere. Șuruburi, prosoape, lumânări, colaci și colivă
■ LENJERIE 10 modele de la 350.000 - 2.000.000
Apelând la serviciile noastre (spălat, îmbrăcat, formolizat și transport) BENEFICIAȚI DE 20% REDUCERE LA SICRIU
GRATUIT Transportul sicriului la domiciliu Transport Intern și Internațional
Se poate plăti și după ridicarea ajutorului de înmormântare

RO STYL COMPANY
Servicii Funerare
magazine deschise și noaptea
Arad, Str. M. Eminescu 22 (peste drum de Artex) tel. 214.422
Arad, Calea Victoriei 31 (lângă Strungul) tel. 228.909; 0744.690.121
OFERĂ:
■ Sicrie și accesorii funerare
■ Transport funerar cu mașini speciale în țară și străinătate.
GRATUIT: Transportul sicriului la domiciliu în Arad.
REDUCERE 40% LA SICRIU clienților care fac spălat, îmbrăcat, formolizat și transport cu firma noastră.
PLATA ȘI DUPĂ ÎNCASAREA AJUTORULUI DE ÎNMORMÂNTARE

CHF International Romania

Noi dam viata afacerii tale!

Credite pentru dezvoltarea afacerilor pentru firme private, asociatii familiale, persoane fizice autorizate, cu activitate in mediul rural si producatori agricoli (3710182)

Arad, str. Unirii nr.14, Tel/Fax: 281656, 214818, 214817
E-mail: chfar@chf.ro, www.chf.ro

Delta
LUXUL PE CARE TI-L POTI PERMITE

Lider national pe piata de amenajari interioare, cu cea mai extinsa retea de magazine si o oferta de peste 10.000 de produse.

ANGAJEAZA PENTRU SUCURSALA ARAD

Manager de Zona (Cod: MZAR)

RESPONSABILITATI	CERINTE	SE OFERA
Planifica, organizeaza si urmareste buna desfasurare a activitatii filialei sub toate aspectele ei: vanzari, logistica, administrativ	Studii superioare constructii/ tehnice/economice	Oportunitatea construirii unei cariere intr-o companie lider de piata
Reprezinta compania in zona pe care o conduce	Experienta min. 5 ani in vanzari	Cursuri si training-uri pentru dezvoltare profesionala
Aplica si urmareste respectarea Politicii de vanzari, a procedurilor de lucru si regulamentelor companiei	Min. 1 an experienta pe o pozitie similara	Pachet salarial atractiv
	Cunostinte utilizare calculator (MS Office, Internet)	Autoturism de servicin
	Cunostinte de contabilitate primara, operare program de gestiune - avantaj	Telefon mobil
	Bune abilitati manageriale	
	Disponibilitate pentru deplasari in zona alocata	
	Permis categoria B	

(com.03.2005)

Persoanele interesate sunt rugate sa trimita CV (specificand codul postului pentru care candideaza) la numarul de fax 0269/244.254 Sau la e-mail: sibiu_m@deltadr.ro pana la data de 20.03.2005
Doar candidatii selectati vor fi contactati.

ADMINISTRAȚIA FINANȚELOR PUBLICE NĂDLAC

În temeiul art. 151, alin. 1 din Ordonanța Guvernului nr. 92/2003 privi 1 Codul de Procedură Fiscală, se face cunoscut că în data de **23 luna MARTIE ora 11,00, anul 2005, la sediul A.F.P. Nădlac, str. G. Enescu nr. 74** se vor vinde prin licitație publică următoarele bunuri imobile proprietate a debitorului: **S.C. AGROINDUSTRIALA NĂDLAC S.A.** cu sediul **Nădlac, str. G. Enescu nr. 85** cod de înregistrare fiscală R 1719170.

Licitația a I-a: Activ Ferma nr. 5, compusă din 20 grajduri, clădiri administrative, 4 magazii, alte clădiri anexe, total suprafață construită de **35327 mp**, în valoare de **23.585.800.000 lei. Șopron în construcție** în suprafață de **400 mp**, în valoare de **113.050.000 lei**. Bunurile imobile mai sus menționate nu sunt intabulate.

Invităm pe cei care pretind vreun drept asupra acestor bunuri să înștiințeze despre aceasta organul de executare înainte de data stabilită pentru licitație. (com./03.2005)

Potrivit prevederilor O.G. nr. 92/2003 privind Codul de procedură Fiscală, republicată, pentru participarea la licitație toți cei interesați în cumpărarea bunurilor trebuie să prezinte cu cel puțin o zi înainte de data licitației următoarele documente, oferta de cumpărare, dovada plății taxei de participare reprezentând 10% din prețul de pornire al licitației care se depune în lei la unitatea teritorială a Trezoreriei Statului contul **RO34TREZ02620220130XXXXX** deschis la Trezoreria Nădlac, împuternicirea persoanei care îl reprezintă pe ofertant, pentru persoane juridice, copie de pe certificatul unic de înregistrare eliberat de Oficiul registrului comerțului, pentru persoane fizice, copie de pe actul de identitate, dovada emisă de organele fiscale că nu are obligații fiscale restante față de Bugetul local și Bugetul General Consolidat.

Informații la telefon 0257 - 474627 sau la sediul AFP Nădlac.

DIRECȚIA APELOR CRIȘURI ORADEA
prin **SISTEMUL HIDROTEHNIC CRIȘ ALB INDEPENDENT CHIȘINEU-CRIȘ**

SCOATE LA CONCURS POSTUL DE

AGENT HIDROTEHNIC pe sectorul de dig stâng Vale Cigher km 0+000-11+500 la canton Zărand.

Concursul se va ține pe data de 28 martie 2005 ora 10,00, la sediul Sistemului Hidrotehnic CRIS ALB Ch.Criș str.Înfrățirii nr.38,județul Arad.

Relații suplimentare și tematica de concurs la tel. 0257/35.00.43.

(com.122/Ag. Criș)

S.c. DAG STAR ICE S.R.L.

distribuitor al înghețatei ALPIN 57 LUX

ANGAJEAZĂ PENTRU JUDEȚUL ARAD

AGENȚI COMERCIALI

Condiții:
- Carnet de conducere categ. C
- Experiență în activitate de distribuție min. 2 ani.
- Prezentabil, capacitate de a lucra în program prelungit
- Experiența în lucru cu facturi, chitanțe, avize.

Pentru persoanele interesate CV-ul și scrisoarea de intenție se trimit la Fax 0257 - 514586.

INFORMAȚII SUPLIMENTARE LA TELEFON 0257/ 514.586.

Doar candidații selectați vor fi contactați. (0790927)

ASIBAN SA

societatea de asigurare cu acționari

BCR-BRD-CEC-Banca Transilvania - ISAF

angajează

INSPECTOR DE ASIGURĂRI

un post sigur și de perspectivă pentru un profesionist serios, motivat, cu abilități în domeniu și experiență în relațiile cu clienții

TELEFON:
254.746 254.691
0724.322.842
Email: asiban.arad@asiban.ro

(0790928)

AGENȚII DE PUBLICITATE

ale ziarului *ADEVĂRUL* în județul ARAD

ANUNȚURILE se primesc în regim de urgență și pot să apară în ziarul ADEVĂRUL de a doua zi. TELEFON 280.904

SEBIȘ
Radio „21" Sebiș
Parcul Libertății nr. 1 A
Tel/Fax 311.067

LIPOVA
S.C. ELCOTRANS S.R.L. Lipova
Str. Bălcescu 16,
Telefon 563.180
Fax 563.091
Program 7,30-15,30

NĂDLAC
„GYURIAN"
agent publicitar Gyurian Bohuslav
Telefon 0723.588.439
Str. Griviței Nr.76
Program non-stop

GURAHONȚ
Agent publicitar Alexandru Herlău
Telefon 316.070
Str. Gelu Ranoiu nr. 18
Program 9,00 - 15,00

CHIȘINEU CRIȘ
Magazin S.C. VOLTA S.R.L. (lângă Piața Obor)
Agent publicitar Vasile Balint
Telefon 0723.357.013

SÂNTANA Bibliotecă
Agent publicitar Al. Victoria
Telefon 462.018
0745.200.955
Program 8,00 - 15,00

PÂNCOTA
S.C. ELIDOR
Agent publicitar Cristina Mihăicuța
Telefon 466.213
Str. T. Vladimirescu 34
Program 8,00 - 15,00

INEU
Primăria orașului Ineu
agent publicitar Carmen Țole
Telefon 0744.690.446
Program 8,00 - 15,00

Cooperativa Meșteșugărească „Viitorul" Nădlac

În conformitate cu prevederile Legii 1/2005 **anunță AFIȘAREA la sediul din strada N. Bălcescu nr. 74-76, începând cu data de 10.03.2005 LISTA CU MEMBRII COOPERATORI AFLAȚI ÎN EVIDENȚĂ.**

Eventualele contestații privind includerea sau neincluderea unor persoane pe listă, se pot face în termen de 30 de zile de la afișarea acesteia.

Cooperativa Meșteșugărească „Viitorul" Nădlac (c.20/Ag. Nădlac)

S.C TRANSDARA S.A ARAD

ANGAJEAZA

INGINERI	- studii superioare spec. TCM, mecanica sau AR; - cu sau fara experienta(pot fi absolv.promotia 2004); - domiciliul in Arad sau loc.limitrofe, telefon; - permis conducere; - cunostinte operare PC;
DIRECTOR ADJUNCT	- studii superioare tehnice; - experienta in domeniu, constituie avantaj; - domiciliul in Arad sau loc.limitrofe, telefon; - permis conducere;
ECONOMISTI	- studii superioare economice; - cu sau fara experienta; - domiciliu in Arad sau loc.limitrofe,tel.; - une cunostinte operare PC;
SOFERI TIR	- permis conducere gr.B,C,E,D;
SOFERI AUTOBUZ	- vechime ca sofer minim 5 ani; - domiciliul in Arad sau loc.limitrofe,tel.;

(C.A.1158/2005)

SC.TRANSDARASA.ARAD - EXECUTA
- **Inspectii tehnice periodice(ITP) la toate tipurile de autovehicule.**
- **Montari si verificari tahografe si limitatoare de viteza.**

RELATII: la sediul firmei din Arad,str.Liviu Rebreanu nr.95 sau tel.:256.308, 256.309

Consiliul de Administrație al

SC APOTERM NĂDLAC SA

CONVOACĂ ADUNAREA GENERALĂ A ACȚIONARILOR

în ziua de 26.03.2005 orele 14,00 la sediul societății din orașul Nădlac, str. N. Bălcescu nr. 76/A, cu următoarea ordine de zi:

1. Raportul administratorului.
2. Bilanțul contabil, contul de profit și pierdere pe anul 2004
3. Raportul comisiei de cenzori pe anul 2004
4. Proiectul bugetului de venituri și cheltuieli pe anul 2005
5. Diverse.

Președintele Consiliului de Administrație - Andrei Tosețchi (0790926)

Grupul de firme **Schunn International**
Angajeaza:

DIRECTOR VANZARI AUTOVEHICULE

Cerinte:
- excelente abilitati de comunicare si prezentare;
- experienta relevanta in functii manageriale;
- excelente abilitati de analiza, planificare si negociere;
- studii superioare tehnice sau economice;
- permis de conducere cat. B;
- cunostinte de limba germana sau engleza - prezinta avantaj.

Responsabilitati:
- coordonarea, analizarea activitatii echipei de vanzari;
- instruirea vanzatorilor din subordine;
- realizarea targetului stabilit;
- dezvoltare, raportare indici de piata.

(C.1100/2005)

CV-ul si scrisoarea de intentie se trimit prin fax la nr. 0257/281.474 sau prin e-mail la adresa alina.sighete@auto-schunn.ro. Numai persoanele selectate vor fi anuntate telefonic.

Nuova **Ario** S.A.

str. Cocorilor nr. 24 A
telefon 275406

ANGAJEAZĂ
muncitori calificați și necalificați
MONTATOARE
pentru **linia de montaj**

(0790923)

FERESTRE și UȘI PVC cu GEAM TERMOPAN – PROFIL ACTUAL AUSTRIA | JALUZELE VERTICALE ȘI ORIZONTALE
CALITATE AUSTRIACĂ !
LEMN STRATIFICAT CU GEAM TERMOPAN
FERONERIE AUSTRIA! Plata în RATE !
S.C. PLASTOTHERM S.R.L. Arad
Str. L. Blaga, nr. 23. Tel./Fax. 0257.211.272; 0722.677.100
(c.1068/2005)

Magazinele BENDEA
VĂ OFERĂ
Instalații sanitare
Gresie Faianță
Toată gama de instalații sanitare,
Materiale de construcții, scule
Materiale pentru amenajări interioare
APARATE electrocasnice
CELE MAI MICI PREȚURI
(c.1043/2005)
Gresie și Faianță
SANEX
Toate produsele se comercializează și cu plata în rate
ARAD, B-DUL REVOLUȚIEI nr. 26-38 Telefon 231.853
ARAD, STR. PĂDURII Telefon 228.966
ARAD, STR. L. REBREANU nr. 68 Telefon 250.905

DACIA
Vino și testează gratuit!
LOGAN
VERBIȚĂ SRL
Arad, Calea A. Vlaicu nr. 282
Tel.: 0257-275.690
Mob.: 0722.259.423
Dacă vrei să trăiești plăcerea de a conduce noua Dacia Logan sau să vezi cum te-ar putea ajuta în afaceri, vino la show-room-ul din Arad, Calea Aurel Vlaicu nr. 282 și încearc-o. Sigur o vei vrea acasă.
● Leasing - de la 62 EUR/lună*
● Credit persoane fizice - de la 46 EUR/lună**
*: avans 50% / 36 luni
**: avans 50% / 84 luni
(c.1037/2005)
Dacia Logan Alegerea care te avantajează

TERMOPLAST
FERESTRE UȘI * PVC
Viitorul obligă ...
Vânzări în rate
Tâmplărie PVC cu noua generatie a profilelor ALUPLAST Germania, cu 3 și 5 camere, feronerie germană
Spațiu de prezentare: Piața UTA, Bl. Z 22 parter !
Rulouri, jaluzele și plase de insecte.
aluplast
Sisteme de garduri, porti și balustrade din aluminiu.
TEL 0257 273550 sau 0788 460230; 0788 460231
(c.1019/2005)

ATENȚIE AGRICULTORI
PRODAGRO BIAN
S.C. PRODAGRO BIAN S.R.L. Arad
ARAD, Str. BICAZ nr. 6, TEL/FAX 0257/288.306 E-mail: prodagrobian@yahoo.com
a început campania de vânzări pentru primăvara anului 2005 cu următoarele produse:
1. Sămânță porumb și floarea soarelui, marca PIONEER.
Până la data de 31.03.2005, la PREȚ PROMOȚIONAL mai mic cu 10 USD/sac față de perioada semănatului (01.04.2005 - 15.06.2005).
2. Îngrășăminte chimice
- Azotat de amoniu, Uree
- Complexe NPK
- NOTROPHOSKA foliar și în apa de irigat pentru legume și cereale.
Vă așteptăm.
3. Semințe legume:
- import Olanda, Ungaria și producție internă
4. Erbicide pentru grâu, orz, porumb, floarea soarelui, soia, legume.
5. Fungicide și insecticide, pentru legume, pomi (stropiri de iarnă).
6. Alte semințe de: porumb, floarea soarelui, soia, ovăz, orzoaică primăvară, grâu de primăvară, măzăriche, lucernă, trifoi, ghizdei, plante furajere, sorg furajer, gazon etc.
Produsele pot fi cumpărate de la depozitul din Aradul Nou sau de la magazinele din județ.
(3709889)

GABOR PROFILE
ARAD - str. MĂLIN nr. 3
TEL/FAX 0257 349.848
MOBIL 0788 436.841/2
www.gabor-profile.go.ro
PORȚI GARDURI BALUSTRADE
din profile de aluminiu vopsite în câmp electrostatic
(c.835/2004)
S-A TERMINAT CU RUGINA!
Vizitați-ne la EXPO ARAD 17-20 MARTIE!
calitate austriacă, design personalizat, culoarea visată

PIASTRELLE LUGOJ S.R.L.
IMPORTATOR DIRECT ITALIA - SPANIA
VINDE en-gros și en-detail
toate tipurile de gresie și faianță
ARAD, CALEA TIMIȘORII 50
TELEFON 287.630
CALEA RADNEI 198-200
TELEFON 369.133
PREȚURI fără concurență.
Nu mai pierdeți vremea, VENIȚI DIRECT LA NOI!
(C.1119/2005)

MANITOBA TEX
Textile Production - Printing and Embroidery
MANITOBA GROUP
is looking for MERCHANDISER - ASSISTANT
willing to work in a young and ambitious company.
Requirements: textile production experience, English knowledge (written and spoken, advanced level), computer skills, good communication skills.
Please send your CV with picture to j.cosma@manitobatex.org or you may contact us on the following mobile number: 0745 - 347188.
Contact person: Jeni Cosma.
(COM.03.2005)

ELECON®
PUTEREA SOLUTIEI
ANGAJEAZĂ
● ASISTENT MARKETING
CERINȚE:
- studii superioare;
- cunoștințe de marketing;
- abilități de comunicare;
- permis de conducere cat. B.
SE OFERĂ:
- oportunitatea de a face carieră într-o companie în expansiune;
- activitate într-o echipă tânără, dinamică.
● CONSILIER JURIDIC
CERINȚE:
- studii superioare;
- experiență minim 2 ani;
- stagiu militar satisfăcut.
SCRISORILE DE INTENTIE SI CV-URILE SE DEPUN PERSONAL LA SEDIUL FIRMEI DIN ARAD, STR. BIRUINTEI FN, INFO: Tel. 0257280047 - d-na KASA SIMONA
(COM.03.2005)

ALPIN c
ECHIPAMENTE DE PROTECȚIE și LUCRU
• mănuși protecție • ochelari • căști protecție și viziere • antifoane • aparate de respirație Dräger • costume speciale • material de avertizare și delimitare • centuri de siguranță și accesorii • truse prim ajutor - truse A.D.R. • stingătoare • îmbrăcăminte impermeabilă • încălțăminte de siguranță • echipament de protecție electroizolant • echipament de lucru • echipament sport • echipament militar • consultanță.
Str. VASILE ALECSANDRI nr. 9
tel.: 0257 - 214.620, tel/fax: 0257 - 284.736
mobil: 0744.774.502, 0723.285.350
e-mail: office@alpin - c.ro
www.alpin-c.ro
NOU
- PRODUCȚIE TRICOURI
- IMPRIMĂRI TEXTILE
- LUCRĂRI GRAFICĂ INDUSTRIALĂ
(c. 674/2004)

SANPAOLO IMI BANK
SANPAOLO
CREDITE PERSONALE
Perioada de creditare
până la 10 ANI
Destinația creditului
NU TREBUIE JUSTIFICATĂ
față de Bancă
Informații suplimentare
ARAD, B-dul Revoluției, Nr. 88
TELEFON: 280.503, 280.547

ADEVĂRUL

Cotidian independent Arad

ASTRA
ASTRA VAGOANE CĂLĂTORI
Singurul producător de confort din domeniu
Str. Petru Rareș 1-3
Tel: 233.651 Fax: 258.168
e-mail: astra.calatori@astrac.rdsar.ro

Anul XVII, nr. 4464 | 20 pagini + Supliment TV | VINERI, 11 MARTIE 2005 | 6.000 lei/0,60 lei noi
adevarul@arad.ro; adv.pub@arad.ro | http://adevarul.arad.ro
Publicație auditată de BRAT | Tiraj mediu zilnic vândut: 27 845

Traian Băsescu îl ridiculizează pe Tăriceanu!

Mircea Dorgoșan

Cum prevăzuseră destui, concubinajul politic dintre PNL și PD începe să scârție și ceea ce este mai rău este că asemenea semnale încep să se manifeste la vârful Alianței. Las la o parte ciondănelile pe seama unui post sau altul, mult mai grave fiind luările de poziții contradictorii ale unui ministru sau altul, ceea ce dă impresia unei lipse de coerență și a unei gândiri clare. Și probabil că așa și este, *Alianța fiind, se pare, luată prin surprindere de câștigarea alegerilor*, ea intrând la guvernare cu câteva idei preluate din campania electorală.

(Continuare în pagina 6)

Proiectul Primăriei pentru stadionul CFR

Două supermarketuri - în loc de unu în varianta Popa

Interviu cu **Gheorghe Falcă**, primarul municipiului Arad

- Stimate d-le primar, Alianța DA a venit la putere cu promisiunea că va impune respectarea legii. Este valabilă aceasta și în cazul Stadionului CFR, vizat pentru desființare?

- Normal că va trebui respectată legea și acest lucru îl va face și Primăria cu privire la acest obiectiv din municipiul Arad.

- În presă au fost date publicității unele opinii potrivit cărora încălcați o anumită lege. Cum comentați ?

- Sunt surprins de această atitudine, pentru că noi nici nu am început procedura de a aduce în acea zonă un supermarket în locul stadionului. Cred că cei care au făcut astfel de afirmații ar trebui să cunoască legea înainte și apoi să ne întrebe și pe noi, așa cum faceți dvs. astăzi, pentru a le spune procedura de a reuși ca în acea zonă să avem două supermarketuri moderne.

- Spuneți-ne nouă, pe scurt, d-le primar, cum intenționați să procedați pentru a nu încălca legea și, totodată, pentru a realiza cele două marketuri.

- Eu o să vă spun cum vom proceda noi respectând legea deoarece pentru noi acest lucru este o normalitate. S-a elaborat un plan urbanistic de detaliu în zona Stadionului CFR, cu un obiectiv foarte clar: construirea în acea zonă a două supermarketuri.

A consemnat Ștefan Tabuia
Foto: Marcel Canciu

(Continuare în pagina 5)

Cotta Collection
Un vis împlinit.

Vizitati magazinul Cotta Collection din incinta centrului comercial GEMI, zona Micalaca, ARAD.

(c.p.1194/2005)

OFERIM SPRE ÎNCHIRIERE
- SPAȚII COMERCIALE AMENAJATE - 15 euro/mp
- SPAȚII PRODUCȚIE + BIROURI - 3 euro/mp
Tel. 338.244
0721.269.703

Meditația zilei

Inima omenească nu poate cuprinde decât o cantitate limitată de deznădejde omenească.
(Victor Hugo)

Calendar

Vineri, 11 martie

Astăzi, Soarele răsare la ora 6 și 36 minute și apune la ora 18 și 16 minute. Au trecut 69 de zile din acest an. Au mai rămas 296 zile până în 2006.

Praznicul zilei: Biserica ortodoxă: Sf. Sofronie. Patr. Ierusalimului; Sf. Mc. Trofim și Talu; **Biserica greco-catolică:** Sf Sofronie al Ierusalimului; **Biserica romano-catolică:** Sofronie; Trofim și Lalu.

A venit barza!

La Arad: Horvath Evelyne, Iancu Larisa.

Comenzi taxi

- ALFA PLUS 949; 349.349
- TAXI ALFA 945; 22.88.88; 25.25.26; 0723-200.301; 0745-50.60.70
- TAXI ARAD 244.244; 274.444; 0722-755.440
- STAR 212.222; 0722-361.011; 0745-645.645
- FAVORIT 280.000; 281.111; 0740-083.333; 0724-409.992
- EUROPA 275.555; 0723-677.555; 0744-828.163
- VALI DIESEL 280.705; 280.100
- MIRCO MILI 230.530; 230.730; 0740-152.828; 0723-062.366
- DELMAR 229.220
- TAXI VERBIȚĂ 0726.336.969; 0741.200.300; 944

„Adevărul" vă ascultă

La telefonul dimineții, 280944, între orele 9.00 - 12.00

● Probleme cu transportul în comun

Tot mai multe persoane, printre care și **Gheorghe Pascu,** ne-au contactat la redacție, pentru a sesiza faptul că, din zona 300 a cartierului Micălaca, nu prea circulă tramvaie înspre cartierul Aurel Vlaicu: **„Eu lucrez în zona 300, iar când trebuie să plec acasă aștept destul de mult după tramvai, deoarece majoritatea celor care pleacă din stație merg înspre centru, iar noi cei care mergem în Vlaicu nu avem decât să așteptăm. Cum se explică o asemenea situație?"**

Directorul Companiei de Transport Public - **Petre Cuvineanu** - răspunde: **„Există un program care satisface pretențiile tuturor persoanelor care circulă cu tramvaiul. Orarul este afișat în fiecare stație, iar noi încercăm să-l respectăm pe cât posibil. Bineînțeles că mai sunt și cazuri în care se întârzie, dar acestea sunt destul de rare."**

Redactor de serviciu, Florin Ghilință

La telefonul după amiezii, 280003, între orele 15,00 - 18,00

● Mizerie pe strada Renașterii

Unii arădeni aruncă gunoaie pe unde îi taie capul. Și după aceea se mai și miră că unele zone ale municipiului arată mizerabil. La fel și pe strada Renașterii, unde în apropierea Balastierei este o mizerie de nedescris. Cei care locuiesc în apropiere aruncă acolo gunoaie, tulei, moloz... mai de toate. Acest lucru ne-a fost sesizat de un locuitor al străzii, care ne-a spus că nu mai suportă mizeria din zonă.

Abilitați să ia măsuri în această privință sunt gardienii publici, pe care i-am sesizat în cursul zilei de ieri. Ofițerul de serviciu ne-a asigurat că se vor lua măsuri: **„Se va trimite la fața locului o echipă de gardieni care-i va sancționa pe cei are fac mizerie acolo..."**

●Tirurile provoacă coșmaruri...

„Nu putem dormi noaptea din cauza tirurilor și a mașinilor de tonaj mare care trec pe la noi pe stradă...", ne-a spus foarte supărată **Ilena Rotariu,** domiciliată pe strada Voinicilor din Arad. Femeia precizează că, până nu demult, circulația mașinilor de mare tonaj era interzisă pe strada unde locuiește, însă de ceva vreme a fost reluată: **„Nu mai știm ce să facem! Avem copii mici care nu pot dormi noaptea din cauza zgomotului. Nu putem dormi nici noi, darămite ei. Și unde mai pui că ni se crapă și pereții caselor. Nu mai știm ce să mai facem. Cei de la Primărie ar trebui să se gândească și la noi!"**... La ședința de ieri a CLM s-a hotărât restricționarea severă a traficului greu pe raza municipiului Arad, hotărâre ce vizează inclusiv cartierul Micălaca.

Redactor de serviciu, Nadia Bodran

Rețeta zilei

Pui cu smântână și pesmet

Ai nevoie de: 1 ou, 100 ml smântână, 8 linguri pesmet, piper, sare, 100 ml lapte, 4-5 căței usturoi,1 legătură pătrunjel, condiment tip Vegeta, ulei

Cum procedezi: Speli puiul, apoi îl porționezi în bucăți mici. Într-un castron amesteci smântâna cu laptele până obții o compoziție ca pentru clătite, în care adaugi usturoiul pisat, condimentele, piperul și sare după gust. Într-o tavă unsă cu ulei pui 1/2 din acest aluat, așezi bucățelele de carne de pui, torni restul aluatului și presari pătrunjelul tocat. Dai apoi tava la cuptor pentru 30-40 de minute. Poftă bună!

Teatre

Teatrul „Ioan Slavici" Arad prezintă astăzi, 11 martie la sala Studio, ora 20, piesa „Atentate la viața ei", de Martin Crimp. Regia: Peter Kerek - premieră. **Sâmbătă** 12 martie la ora 11, „Atentate la viața ei" , de Martin Crimp, regia Peter Kerek. Cu începere de la ora 19, „Fernando Krapp mi-a scris această scrisoare", de Tankred Dorst. Regia: Claudiu Goga.

Duminică, 13 martie, sala mare, ora 11, „Cheek to cheek" de Jonas Gardell. Regia: Ana Mărgineanu. Ora 19, „Jocul dragostei și al întâmplării" de Marivaux. Regia: Laurian Oniga.

Meteo

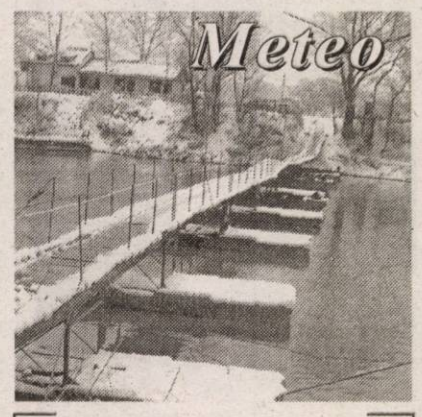

Vremea va fi deosebit de rece pentru această perioadă. Cerul variabil va prezenta înnorări mai accentuate în cursul serii, când pe alocuri va ninge slab. Vântul va sufla slab la moderat din sector vestic, cu unele intensificări izolate.
Temp. min.: -11 la -8°C, izolat chiar mai scăzute până la -14°C. **Temp. max.:** -1 la 2°C.

CUR$UL VALUTAR

VALORI ÎNREGISTRATE IERI, 10 MARTIE 2005 — Astăzi

Denumirea valutei	BNR	BCR		BRD		SAN PAOLO IMI BANK		Banca Românească		Banca Romexterra		Alpha Bank		Casa Schimb Luxor	
		C	V	C	V	C	V	C	V	C	V	C	V	C	V
Euro	36110 (3,6110)	35600 (3,5600)	36600 (3,6600)	35500 (3,5500)	36500 (3,6500)	35200 (3,5200)	36320 (3,6320)	35550 (3,5550)	36170 (3,6170)	35300 (3,5300)	36500 (3,6500)	35450 (3,5450)	36500 (3,6500)	35750 (3,5750)	36050 (3,6050)
Dolar S.U.A.	26930 (2,6930)	26600 (2,6600)	27600 (2,7600)	26360 (2,6360)	27270 (2,7270)	26300 (2,6300)	27300 (2,7300)	26508 (2,6508)	27163 (2,7163)	26190 (2,6190)	27240 (2,7240)	26300 (2,6300)	27250 (2,7250)	26600 (2,6600)	27300 (2,7300)
Forint	148 (0,0148)	130 (0,0130)	160 (0,0160)	141 (0,0141)	154 (0,0154)	140 (0, 0140)	155 (0,0155)	-	-	144 (0,0144)	152 (0,0152)	-	-	146 (0,0146)	151 (0,0151)

ADEVĂRUL
Cotidian independent Arad

Editor: S.C. ADEVĂRUL Arad S.R.L.
COD FISCAL R 1681938 ● COD SICOMEX 19.604 ● CERTIFICAT J 02/1886 / 31 X 1991 ● COD SIRUES 020956601 ● ISSN 1220 - 7489

Consiliul de administrație: președinte - MIRCEA DORGOȘAN, telefon 281802, 280625; vicepreședinte - MIRCEA CONTRAȘ, telefon 280854; membri: LIZICA MIHUȚ, telefon 280070, ȘTEFAN TABUIA, telefon 280854, MIRCEA ȚÎȘCĂ, telefon 280904.

Colegiul de redacție: ȘTEFAN TABUIA (redactor-șef), telefon 280854; MARCEL CANCIU (șef secție foto), telefon 281701; ALEXANDRU CHEBELEU (șef secție sport), telefon 281701; GABRIELA GROZA (secretar general de redacție), telefon 280854; VASILE FILIP (șef secție cultură-învățământ-tineret), telefon 280003; IOAN IERCAN (șef secție politică), telefon 280943; TRISTAN MIHUȚA (șef secție probleme sociale - investigații), telefon 281855; DORU SAVA (șef secție economic), telefon 281738; NICOLAE OPREAN (șef secție actualități), telefon 280003; MIRCEA ȚÎȘCĂ (șef secție publicitate), telefon 280904; MIRCEA CONTRAȘ (vicepreședinte al consiliului de administrație), telefon 280854; MIRCEA DORGOȘAN (președinte al Consiliului de administrație), telefon 281802, 280625.

Redacția și administrația: 310130 Arad, Bd. Revoluției nr. 81. Telefoane: SECRETARIAT - 281802, fax 280655, 280625; ADMINISTRAȚIE - CONTABILITATE - 281797; MICA PUBLICITATE - 210775; MAREA PUBLICITATE - 280904; CLUBUL PRESEI - 280989.

Tiparul executat la S.C. MEDIAGRAF S.A. ARAD, str. Feleacului F.N., telefon 250902, fax 250920

Adresa Internet http://adevarul.arad.ro

Cinematografe

DACIA: Pasărea Phoenix (SUA): orele 11; 13; 15; 17; 19; 21

Horoscop

Vineri, 11 martie 2005

Berbec (21.03-20.04). Sunteți solicitat la o întrevedere din care este posibil să câștigați o sumă importantă de bani.

Taur (21.04-20.05). Ați demarat o afacere care vă ocupă mult timp și vă stresează foarte tare.

Gemeni (21,05-20.06). Sunteți mai autoritar ca oricând și acest lucru îi enervează pe cei din jur.

Rac (21.06.-22.07). Primiți o sumă de bani importantă din partea unui prieten. Fiți mai chibzuit!

Leu (23.07-22.08). Vă pierdeți timpul cu cineva care vă agasează. Aveți îndoieli în ceea ce privește buna intenție a acestuia.

Fecioara (23.08-22.09). Vă gândiți la o plecare spre locuri îndepărtate și vă revizuiți în acest scop finanțele.

Balanța (23.09-22.10). Nu luați decizii în chestiunile importante și gândiți-vă de două ori înainte de a spune ceva.

Scorpion (23.10-21.11). Bazați-vă mai mult pe diplomație și discreție și gândiți-vă că nu întotdeauna este indicat să spuneți lucrurilor pe față.

Săgetător (22.11-21.12). Relația cu colegii este satisfăcătoare și ar fi bine să mizați pe sprijinul lor.

Capricorn (22.12-19.01). Vă gândiți la o activitate pe care încă nu vă permiteți să o puneți în practică.

Vărsător (20.01-20.02). Generozitatea dvs. vă va aduce unele mulțumiri, dar și neplăceri din partea celor care ar putea profita.

Pești (21.02-20.03). Ați făcut un cadou cam costisitor și este posibil să suportați consecințele.

Utilitare

PRIMĂRIA MUNICIPIULUI
Program de relații cu publicul (camera 5) luni-vineri între orele 8-20. Tel. 284.744, tel. centrală 281.850.

PIEȚE, TÂRGURI
Astăzi este zi de piață la Ineu, Lipova, Covăsânt, Mișca, Moneasa, Șepreuș, Șimand, Vladimirescu, Șeitin. Tot astăzi se organizează târguri săptămânale la Ineu, Șepreuș, Șimand.

FARMACII DE SERVICIU
• Farmacia **REMEDIUM** Arad, B-dul Revoluției nr. 52-54. Program luni-vineri: 7,30-20,00, sâmbătă 8,00-14,00. Telefon 233.195. Eliberăm rețete compensate și gratuite.
• Farmacia **„OMNIAFARM"**, Calea Aurel Vlaicu, Bl. Z28, cu program zilnic de la orele 8,00-22,00. Telefon 271.724. Eliberează rețete gratuite și compensate.
• Farmacia **MELISSA** - medicamente alopate și homeopate. Onorăm și rețete gratuite și compensate. Tel. 219.588, Micălaca, str. Abrud nr. 80, bl. 219. Orar: luni-vineri 8-20, sâmbăta 9-16.
* **Spitalul Clinic Județean Arad** are un nou număr de telefon: 0357/407200

URGENȚE STOMATOLOGICE.
* Urgențe stomatologice în sistem privat. B-dul Revoluției nr. 62, zilnic 8-12; 14-20, sâmbătă 9-12. Telefon: 256665.
* Asigură Cabinetul din str. Crișan (în spate la Gionelli).

UROLOGIE
Cabinet urologie (în clădirea Policlinicii Municipale). Program zilnic, inclusiv sâmbăta, între orele 9-12, telefon 213036.

OFTALMOLOGIE
Cabinet Dr. Țurlea Magdalena, medic primar oftalmolog, oferă consultații oftalmologice, prescriere și prelucrare computerizată de ochelari, lentile de contact, ochelari de soare etc. Str. Miron Costin, bl. 9 (lângă „Casa Albă"), tel. 253.523.

DISPENSAR VETERINAR
Dispensarul veterinar din Aradul Nou efectuează zilnic, orele 8-16 (sâmbăta 8-12 și duminica) examen trichineloscopic, vaccinări antirabice și sterilizări câini-pisici, însămânțări artificiale. Telefon 287.298.
Dispensar veterinar din Curtici: examen trichineloscopic, vaccinări, tratamente, consultații, la toate speciile de animale. Telefon 464.145

ÎNTRERUPERI DE CURENT
Vineri, 11 martie: h **8-15:** str. Gh. Lazăr nr. 23; **9-14:** Aleea Predeal Bl. 6, 12.
• **În județ: h 8-14:** Iosaș; **9-15:** Nădlac - parțial, Pecica - parțial, Vladimirescu - parțial.
Sâmbătă, 12 martie: h **9-10:** str. Cibinului, Adam Muller Guttenbrun; **9-14:** str. Pădurii, Piața Obor.

CITIRE APOMETRE
Vineri, 11 martie 2005: I. Fătu, Luncii, Cerbului, Adrian, Crinului, Fabius, Negruzzi, P. Rareș, Prunului, Turdei, Jiului, M. Manole, Sulfinei, Cameliei, Izvor, Marnei, Orizont, Mircea Vodă, Ulmului, Macedoniei, Caisului, Ciorogariu fără soț, Clujului, Oituz cu soț, R. Gârleanu, Ciocârliei, Bârsei, Șt. A. Doinaș (Antonescu), I. Marșieu (Bușteni), B. Bela (Afinelor), Crișan, Ghiba Birta.

ADMINISTRAȚIA FINANȚELOR PUBLICE
Administrația Finanțelor Publice a municipiului Arad: Asistență contribuabili - telefon 280.633, 280.733, int. 198 (persoane fizice) și 118 (persoane juridice) int. 166 (relații publice) între orele 9,00-17,00. Informații suplimentare la www.finantearad.ro

ÎNREGISTRĂRI ÎN CAZ DE DECES
Biroul de Stare Civilă - decese face înregistrări după următorul program: sâmbătă și duminică, între orele 9,00-11,00. Tel. 281.850.

TELEFOANE DE URGENȚĂ
POMPIERI 981; 251.212
AMBULANȚĂ ARAD - 961 sau 251.313
POLIȚIE: 955
Numărul de centrală telefonică al I. J. P. (Inspectoratul Județean de Poliție) Arad: 207.100.
S. C. DISTRIGAZ-NORD S. A. TÂRGU MUREȘ
Sucursala de Distribuție a Gazelor Naturale Arad, Dispeceratul permanent - telefon 218.928; 256.928
DERANJAMENTE CURENT ELECTRIC
Tel. 235.991
VERIFICARE METROLOGICĂ ȘI REPARAȚII CONTOARE APĂ: 255.274; 0723-343.976
S. C. SALUBRITATE S. A. ARAD
Dispecerat între orele 7,00-19,00. La telefonul: 280.873.
INFORMAȚII CFR 231.777
PROTECȚIA CONSUMATORULUI
B-dul Revoluției, nr. 50. Telefon: 257.049
DIRECȚIA DE SĂNĂTATE PUBLICĂ - serviciul de permanență: 254.438
GARDA FINANCIARĂ: B-dul Revoluției nr. 79, telefon: 280.971
INSPECTORATUL TERITORIAL DE MUNCĂ ARAD
Str. Episcopiei nr. 11-13, tel.: 211.762, 211.862, 257.251
AGENȚIA JUDEȚEANĂ PENTRU OCUPAREA FORȚEI DE MUNCĂ
Str. Călugăreni nr. 1A, telefon 211.791, 281.998
POLIȚIA DE FRONTIERĂ: tel.: 959
CORPUL GARDIENILOR PUBLICI tel.: 280.557

Luni, la Arad, miting de amploare

Peste 5000 de sindicaliști vor ieși în stradă

Liderii filialelor județene ale celor cinci mari confederații sindicale din țară - BNS, Cartel Alfa, CNSLR Frăția, CSDR și Meridian - au anunțat, ieri, că luni, 14 martie, vor organiza un miting, protestând astfel împotriva deciziei Guvernului de a modifica actualul Cod al Muncii. Mitingul, la care vor participa - după estimările liderilor - peste 5000 de sindicaliști, se va desfășura între orele 14 - 16. Sindicaliștii vor începe acțiunea plecând de la mai multe societăți arădene și vor ajunge, pe diferite trasee, în fața Palatului Administrativ în jurul orei 15, unde vor manifesta timp de o oră.

Mitingul reprezintă cea de-a doua etapă a acțiunilor de protest ale sindicatelor față de modificările Codului Muncii cu propunerile înaintate de Guvern și patronate, pe care ei le resping. Acestea au debutat pe 21 februarie, prin pichetări succesive, timp de două săptămâni. În țară, mitingurile au început pe 9 martie și vor continua, în cascadă, până pe 24 martie.

„Din punctul nostru de vedere nu e oportună modificarea Codului Muncii la această oră. Dacă chiar se dorește, ea trebuie făcută într-un timp optim, cu discuții sănătoase", spune Ionel Rusu, liderul CSDR Arad. La rândul lui, Traian Deliman, liderul BNS Arad, spune că sindicatele nu vor accepta modificările propuse și vor face tot ce le stă în putere pentru a bloca inițiativa Guvernului. În ceea ce privește lipsa dialogului, invocată de patronate, ea se datorează atitudinii pe care patronatele au avut-o, e de părere Ilie Don, liderul Cartel Alfa Arad. Daniel Toda și Petre Toma, președinte interimar, respectiv vicepreședinte CNSLR Frăția Arad, au punctat faptul că unele modificări propuse încalcă grav prevederile Constituției. Alături de liderii sindicatelor arădene s-a aflat ieri Mircea Giurgiu, deputat de Cluj, fost lider BNS, care a menționat că în Parlament sunt mai multe persoane care îi susțin pe sindicaliști, luptând pentru a opri modificarea Codului Muncii.

Proiectul de modificare a Codului Muncii (care modifică esențial peste 60 de articole) conține prevederi care reduc drastic drepturile și libertățile angajaților, cele cinci confederații sindicale fiind dispuse să ajungă până la greva generală pentru a împiedica aprobarea lui.

Gerlinde Knap

Concursul pentru postul de șef al I.P.J. Arad are loc luna aceasta

Vasile Blaga, ministrul Administrației și Internelor, a făcut public faptul că, în cursul acestei luni, vor avea loc concursurile pentru ocuparea funcțiilor de șefi ai inspectoratelor județene de poliție, care vor avea **„un grad de exigență fără precedent"**. Ministrul Blaga avertizează că **„în aceste concursuri nu va conta decât competența, moralitatea și hotărârea de a lupta împotriva infracționalității și corupției."** De asemenea, ministrul a mai spus: **„Cei care nu îndeplinesc aceste criterii, nu este cazul să se deranjeze și să se înscrie la concurs, la fel ca și cei care cred că se pot baza pe pile. Aceste posturi trebuie ocupate de elita poliției."**

Inspectoratul de Poliție Județean Arad se înscrie, și el - după pensionarea comisarului-șef **Nicolae Gudiu** - în rândul inspectoratelor care au rămas fără șef. Ca atare, începând de alaltăieri, cei care doresc să ocupe această poziție și îndeplinesc condițiile de participare la concurs, își pot depune dosarele. Până ieri, cel puțin, nimeni din cadrul I.P.J. Arad nu și-a manifestat, oficial, intenția de participare la concursul pentru ocuparea postului de inspector-șef.

Eugenia Pantea

Cronică măruntă

● Străzile și drumurile din municipiu nu au prea fost curățate de zăpada ce a căzut ieri noapte. Comercianții nu s-au dat în vânt după deszăpezirea trotuarelor iar cei autorizați nici atât. Ieri dimineață, străzile erau adevărate patinoare. Trebuia să pășești foarte atent ca să nu te trezești... pe jos. Norocul celor ce n-au avut chef să respecte legea a fost că vremea a ținut cu ei. Astfel că temperaturile pozitive înregistrate în după masa zilei de ieri au facut „curățenie" în municipiu, topind zăpezile ce puteau să aștepte mult și bine după cei abilitați...

● În seara zilei de 9 martie a.c., în jurul orelor 19,00, pe DN 7, în localitatea Pecica, **Matei Miklos,** de 52 de ani, din Arad, a lovit cu mașina un pecican care i-a apărut în față mult prea brusc, pentru a se mai putea face ceva. **Vasile C.,** de 64 de ani, se deplasa cu bicicleta și, la schimbarea direcției de mers spre stânga, nu s-a asigurat, fiind lovit instantaneu de autoturismul Dacia al arădeanului Miklos. Din fericire, pecicanul a scăpat doar cu câteva răni ușoare.

● Au rămas fără permise de conducere, fiindcă au urcat la volan sub influența băuturilor alcoolice, **Aurel Marian,** de 47 de ani, din Chișineu-Criș, **Ionel Barna,** de 50 de ani, din Arad, **Ion Câmpeanu,** de 32 de ani, din Ploiești, **Cristina Dumbrăvean,** de 23 de ani, din Arad, respectiv **Radu Draia,** de 37 de ani, de asemenea din municipiu. După trei luni de mers pe jos sau... cu orice mijloc de transport în comun, curajoșii își vor reprimi carnetele.

● Panourile electronice amplasate în stațiile de tramvai, cu scopul de a ne indica inclusiv temperatura de afară, transmisă, cică, prin satelit, au cam luat-o razna. De exemplu, în seara zilei de miercuri, în timp ce călătorii înfrigurați așteptau cu nerăbdare un tramvai cât mai călduros, aparatul afișa cu dezinvoltură o temperatură de **plus 10 grade Celsius**. Probabil că aparatul e setat în funcție de anotimpuri și cum am intrat de ceva vreme în luna martie, temperatura cu pricina este una normală pentru această perioadă.

Terminalul Cargo

La director nou, strategii de îmbunătățire a activității

Proaspăt instalat în funcția de director al Terminalului Cargo, **Adrian Năsui** și-a trasat direcțiile de dezvoltare pe termen scurt, mediu și lung. Pentru început, se intenționează consolidarea relațiilor cu operatorii și clienții actuali ai S.C. Cargo SRL.

În timp de șase luni se vor identifica potențialii clienții interesați de a dezvolta transportul în Arad la tarife similare sau chiar mai mici decât pe șosea, utilizând transportul aerian. Pentru încurajarea acestora se oferă spații de depozitare, serviciu de descărcare din aeronavă, manipulare, întocmirea actelor vamale și vămuire, rampe de încărcare pe tiruri, birouri dotate cu toate facilitățile necesare (telefon, cablu, internet, pază și protecție).

De asemenea, vor fi identificate firmele de transport aerian cu cele mai avantajoase tarife și vor fi atrase cât mai multe societăți de intermediere și comisionare vamală în spațiile special amenajate.

„Mai avem și o strategie pe termen lung, mai exact pe doi ani, în care ne-am propus, în primul rând, să atragem surse de finanțare pentru extinderea pistei de aterizare-decolare necesară aeronavelor de capacitate mai mare", a mai precizat **Adrian Năsui.**

Sorina Ambruș

Cerc de psihologie socială aplicată

Astăzi, 11 martie, 2005, ora 18, la sediul nou din Micălaca al Universității „Aurel Vlaicu", etajul II, sala C2 are loc cercul de psihologie socială aplicată cu tema **Tipologii umane.** Între metaforă și alegorie. **Poveștile cu cheie.** Studiu de caz: **„Micul Prinț"** de Antoine de Saint-Exupéry. Adap-tare radiofonică - **Radio Cluj.** Intrare liberă.

„Ferestre spre Univers"

Ieri după-amiază, în Sala de lectură a Colegiului Economic Arad, s-a desfășurat concursul interdisciplinar, „Ferestre spre Univers", ajuns, iată, la a treia ediție.

În fazele preliminare, la întrecere au participat 60 de elevi ai Colegiului, repartizați în 24 de echipe și dintre ei s-au calificat în finală 8.

Întrebările puse elevilor privesc cunoștințe de cultură generală: religie, istorie, matematică, astronomie, fizică etc. și sunt accesibile nivelului lor de pregătire (clasele IX - XII).

Datorită spiritului managerial al directorului **Bălan Daniel,** combinat cu înțelegerea și receptivitatea firmelor arădene SC XEDOX EXIM SRL și SC GENERAL CUSTOMS BUILDER SRL, s-au putut cheltui 8 milioane de lei, suma reprezentând premiile și organizarea.

Inițiatorul concursului, profesorul de matematică **Mircea Cismaș,** ne-a mărturisit: **„Concursul își propune să lărgească orizontul de cunoaștere al elevilor, să le dezvolte spiritul de competiție, capacitatea organizatorică, spiritul de inițiativă și, nu în ultimul rând, dezvoltarea abilității, capacității de a lucra în echipă".**

Juriul, format, cum era și normal, din colegi cât se poate de imparțiali, a desemnat câștigătoare următoarele echipaje: Premiul I: Echipa nr.15, premiul II: Echipa nr. 7 și premiul III: Echi-pa nr.16.

Vasile Sărăndan

Ajutor pentru Ana Maria!

Ana Maria Bașa are 26 de ani și suferă de hipertensiune pulmonară primitivă severă, boală pentru al cărei tratament este necesară o intervenție chirurgicală care nu va fi posibilă decât peste câțiva ani. Pentru a rămâne în viață, în toată această perioadă de timp, Ana Maria are nevoie de un medicament care nu se vinde decât în Canada și SUA și care costă, lunar, 4000 de dolari. Toți cei care au posibilitatea de a contribui cu o sumă cât de mică pentru achiziționarea acestui medicament, sunt rugați să o facă prin depunerea banilor la Banca Transilvania, cont R070BTRL00201201188139XX (în lei) și R053BTRL00202201188139XX (în dolari).

Ziarul „ADEVĂRUL" utilizează informații transmise de agenția de presă ROMPRES.

La Curtici

Exemplu pentru tot județul

Orășenii din Curtici sunt scutiți de plata taxelor și impozitelor locale. Nu este vorba despre o favoare făcută de Primărie pentru toată lumea, ci de un schimb echitabil, în opinia aleșilor locali. Astfel, printr-o hotărâre a Consiliului Local, s-a decis că persoanele care vor amenaja, pe propria cheltuială, șanțurile, trotuarele și intrarea auto în curte, să fie scutite de la plata taxelor locale pentru anul în curs. **„Cei care doresc să beneficieze de această facilitate trebuie să înștiințeze Primăria cu privire la intenția lor. Apoi, o echipă formată din lucrători ai instituției vor merge să facă măsurătorile necesare, iar, când lucrarea este gata, să o recepționeze"**, aflăm de la **Nicolae Aaniței,** primarul localității Curtici.

A. H.

În organizarea CJA,

A șasea întâlnire zonală – la Curtici

La sfârșitul acestei săptămâni, Consiliul Județean organizează cea de-a șasea întâlnire zonală. De această dată, la Curtici se vor întruni primarii din cinci localități și anume Dorobanți, Iratoșu, Macea și Șofronea și evident, orașul gazdă.

Vor fi abordate următoarele subiecte: bugetul local, învățământul, transportul interurban, drumurile județene și comunale, aspecte legate de consultanță agricolă. Consiliul Județean va fi reprezentat de vicepreședinții **Gavril Popescu** și **Gavril Buza**, directorii direcțiilor economice, tehnice și administrative. Vor mai participa reprezentanți ai Administrației de Drumuri, Oficiului Județean de Consultanță Agricolă, Companiei de Transport Public și juriști.

„Până acum s-au organizat astfel de întâlniri în cinci din cele 11 zone ale județului (Sântana, Ineu, Săvârșin, Sebiș și Nădlac) și consider că am reușit, prin discuțiile cu primarii, să avem o imagine exactă asupra probemelor cu care se confruntă și să găsim soluții pentru rezolvarea lor", a declarat **Ciprian Luca,** șeful de cabinet al președintelui Consiliul Județean.

S. Ambruș

Poliția Rutieră caută taximetrist care... doarme liniștit

În dimineața zilei de 7 martie, în jurul orei 7,30, la intersecția străzii Nicolae Grigorescu cu strada Cozia, din municipiu, a avut loc un accident de circulație în urma căruia victima, o elevă, și-a rupt piciorul. Contrar legii însă, taximetristul care a provocat acest accident nu a găsit de cuviință să oprească și să procedeze la transportarea victimei la spital sau, în fine, să facă orice altceva spre a veni în sprijinul fetei de 15 ani. A condus mai departe, cu tot cu cele două cliente pe care le avea în mașină (coincidență!), tot eleve.

După ce victima accidentului a fost ajutată să se ridice de jos de un trecător și a fost transportată la Spitalul Județean pentru îngrijiri, le-a povestit polițiștilor despre cele ce i sau întâmplat. În timp util, aceștia au reușit să afle identitatea elevelor care erau transportate de un taximetru în ziua cu pricina și la ora precizată de victimă, însă fetele nu au putut, cu nici un chip, să-și amintească nici firma de la care era mașina, nici indicativul taximetrului, nici (măcar) marca autoturismului. Au opinat, doar, că ar fi putut fi vorba despre „o Dacia Logan sau Solenza însă..."

Pentru elucidarea cazului, polițiștii au nevoie de ajutor. Astfel, fac un apel, pe această cale, pe adresa tuturor celor care pot da detalii despre accident sau (chiar) pe adresa taximetistului care l-a provocat, să se adreseze Biroului Poliției Rutiere Arad.

E. Pantea

ATLAS REISEN ATLASSIB
O POARTĂ DESCHISĂ SPRE EUROPA

TRANSPORT INTERNATIONAL DE PERSOANE SPRE:
GERMANIA, FRANTA, AUSTRIA
ITALIA, SPANIA, PORTUGALIA
SUEDIA, BELGIA, OLANDA
ANGLIA, UNGARIA, ELVETIA

(c3./2004)

INFORMATII, la tel.08010100100 sau la 0257/252727
0257/251871, 0257/270562, 0257/256595

Polițiști din toată țara își măsoară forțele la „Polivalentă“

În organizarea instituțiilor arădene aparținătoare Ministerului Administrației și Internelor, ieri, la Sala Sporturilor „Victoria" din orașul nostru a debutat un atractiv turneu de judo. Deschiderea oficială a fost marcată prin discursurile comisarilor șefi ai MAI, Marius Căta-Chițiga și Alexandru Nicolae, dar și de mesajul de bun venit al comisarului șef Teodor Pantea, șeful interimar al IPJ Arad. La start s-au prezentat 250 concurenți: cadre ale inspectoratelor județene de poliție din întreaga țară, „elevi" ai Academiei de Poliție „Alexandru Ioan Cuza" și ai școlilor de subofițeri, dar și reprezentanți ai unităților de jandarmi, pompieri sau polițiști de frontieră. Aradul a aruncat în luptă opt sportivi foarte bine pregătiți de campionul european și mondial, comisarul sef Loghin Lazăr. Cu rezultatele finale ale campionatului vom reveni în ziarul nostru de mâine.

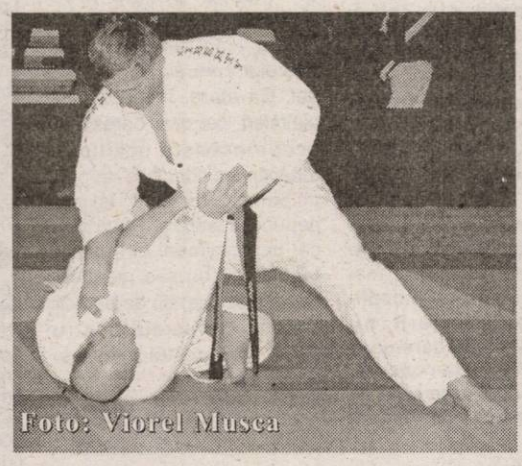
Foto: Viorel Musca

C. Mnerie

Trinity

Situație de criză

Liderul sindicatului din Astra Vagoane Trinity, Ionel Rusu, i-a solicitat președintelui pe Europa al concernului din care face parte și societatea arădeană să vină săptămâna viitoare la Arad, pentru a discuta despre situația de criză în care se găsește societatea și angajații ei. Din cauza numărului mic de comenzi, producția fabricii a scăzut cu mai mult de 50% față de anul trecut. Pentru a depăși situația, conducerea societății a vrut să treacă la disponibilizări, aproape o treime din angajați primind, la sfârșitul lunii ianuarie, preaviz. Atunci, prin intervenția sindicatului, s-a reușit ca planul de disponibilizare să nu fie pus în aplicare, momentul concedierii fiind amânat.

Oamenii așteaptă detensionarea situației, liderul de sindicat fiind de părere că aceasta se va stabiliza, dar cu costuri sociale. Săptămâna trecută, altor 100 de persoane din fabrică le-au fost înmânate preavize. Depășirea crizei de la Astra Vagoane Trinity e posibilă dacă societatea va găsi comenzi pentru producerea vagoanelor.

G. K.

La Universitatea „Aurel Vlaicu"

Plafon record pentru burse

Studenții ***Universității „Aurel Vlaicu"*** beneficiază de burse în valoare totală de peste 9 miliarde de lei, sumă record care vine să recompenseze eforturile studenților cu bune rezultate în procesul instructiv-educativ. Bursele sunt acordate, conform regulamentului de profil care funcționează în cadrul ***Universității „Aurel Vlaicu"***, pentru studenții integraliști care au absolvit sesiunea de examene cu note mari, în funcție de suma alocată fiecărei specializări în parte, pe ani de studiu. La ***Universitatea „Aurel Vlaicu"***, beneficiază de burse toate categoriile de studenți, atât cei care studiază pe locuri bugetare cât și cei care s-au înscris la locurile cu taxă, singurul criteriu de departajare fiind situația la învățătură. Conform regulamentelor, în cadrul ***Universității*** se mai acordă și burse sociale, pe lângă bursele de studii iar pentru cei mai merituoși studenți se pot acorda burse de merit. O bursă obișnuită de studiu acoperă cheltuielile pentru cazare și masă pentru un student.

Cuantumul record pentru burse alocat ***Universității „Aurel Vlaicu"*** confirmă, o dată în plus, aprecierea de care se bucură managementul performanței impus de conducerea ***Universității de stat arădene***. Prin obținerea acestor stimulente materiale, munca depusă de studenți în sălile de curs, amfiteatre și laboratoare primește și o binemeritată recompensă materială.

Noi specializări acreditate

Consiliul Național de Evaluare Academică și Acreditare a anunțat acreditarea a două specializări la ***Universitatea „Aurel Vlaicu"***. În urma analizării dosarelor transmise pentru evaluare, s-a decis acreditarea specializării ***Tehnologia tricotajelor și confecțiilor*** din cadrul ***Facultății de Inginerie*** și a specializării ***Teologie ortodoxă didactică - Limba și literatura română*** din cadrul ***Facultății de Teologie ortodoxă.***

Cele două acreditări confirmă managementul strategic aplicat de conducerea ***Universității „Aurel Vlaicu"***, de adaptare a instituției la cerințele europene în domeniul învățământului superior, prin prisma tendințelor rezultate din ultimele decizii adoptate la nivel european în ceea ce privește strategia globală de dezvoltare și afirmare a mediului academic.

Acestora li se adaugă specializarea ***Educație fizică și sport***, autorizată de ***Consiliul Național de Evaluare Academică și Acreditare*** să funcționeze în cadrul ***Universității „Aurel Vlaicu"***, care va sta la baza înființării unei ***Facultăți de Educație Fizică și Sport.***

Deciziile ***Consiliului Național de Evaluare Academică și Acreditare*** confirmă înaltele standarde academice la care se desfășoară procesul de învățământ superior în cadrul ***Universității „Aurel Vlaicu"***, o instituție de învățământ superior cu toate specializările acreditate sau autorizate să funcționeze de către ***CNEAA.***

Rector,
Prof. univ. dr. Lizica Mihuț

Săptămâna europeană în învățământul arădean

În perioada 8-13 martie a.c., în organizarea Centrului Județean de Asistență Psiho-Pedagogică Arad și a Grupului Școlar „Francisc Neuman" Arad (Liceul Textil n.r.), municipiul nostru este gazda unei reuniuni educaționale europene care se desfășoară în cadrul programului „Comenius".

Coordonatorii proiectului sunt prof. Mihaela Indricău, de la Colegiul Național „Moise Nicoară" și prof. Adina Avacovici, de la Grupul Școlar „Francisc Neuman".

Partenerii europeni sunt cadre didactice de la licee din Suedia, Italia și Portugalia.

Redăm câteva dintre opiniile partenerilor asupra activităților desfășurate și impresii împărtășite la prima lor vizită în România:

Elsa di Maio (Italia): „Am venit împreună cu Președintele Comitetului de părinți din școala noastră. Suntem foarte impresionați de sistemul educațional românesc. Sperăm ca această colaborare să ne conducă spre o școală europeană fără frontiere având ca ideal comun gândirea asupra viitorului elevilor".

Giovanna Baglione (Italia): „Marea valoare a acestor proiecte constă în reunirea reprezentanților diferitelor țări din școlile Europei, care au mentalități diferite, opinii diferite, modalități diverse de abordare și transmitere a informațiilor către părinți și elevi, dar au un țel comun pentru viitor: promovarea rolului educației în formarea caracterului adolescentului".

Vincenzo Vizzari (Italia): „O impresie extraordinară asupra școlilor vizitate, a rigorii respectării regulilor din școală, a respectului reciproc arătat de elevi, părinți, profesori și întregul personal. O organizare foarte bună și un mod foarte clar și transparent în notare și urmărirea situației școlare a fiecărui elev".

Luigi Mancuso (Italia): „Sunt mulțumit de modul în care a fost primită delegația italiană și de organizarea acestui program. În școală se respiră cultură, educație, respect, dragoste față de studiu. Sălile de clasă sunt curate și decorate, laboratoarele de informatică sunt eficiente".

Elisabeth Lundell (Suedia): „Elevii de aici sunt foarte politicoși, interesați în tot ce înseamnă a învăța, deschiși la discuții, creând o atmosferă caldă și plăcută. E bine să cunoaștem asemănările și diferențele dintre școlile noastre".

Natalia Marques (Portugalia): „Sunt pentru a doua oară în Arad. Îmi place atmosfera din școlile pe care le-am vizitat. Acest proiect ne învață cum să eficientizăm colaborarea părinți-elevi-profesori în școlile noastre".

◆◆◆

Astfel de proiecte europene comune sunt deosebit de importante pentru omogenizarea și compatibilizarea învățământului în țările membre ale Uniunii Europene.

Doru Sinaci

Din Franța transmite *Speranța Milancovici*

De la UVVG, la instituțiile europene...

În aceste zile, un grup de studenți și elevi din cadrul Universității de Vest „Vasile Goldiș" Arad, respectiv liceului particular Nr. 1 „Vasile Goldiș", participă la o excursie de studiu al cărei scop este unul educativ: cunoașterea, în spiritul mult discutatei viitoare integrări, a relațiilor comunitare.

Deplasarea a fost organizată, cu sprijinul Senatului Universitas, de către Departamentul **FEDE** (Federația Europeană a Școlilor Superioare) din cadrul **UVVG.** Primul popas a avut loc la Strasbourg, unde, după un tur al orașului și după vizitarea unor obiective turistice de renume, participanții s-au îndreptat spre Consiliul Europei, apoi spre Parlamentul Europoean și spre Palatul Drepturilor Omului. Cu această ocazie, asist. univ. drd. Cristian Bențe, profesor de cultură și cetățenie europeană, le-a completat participanților cunoștințele în ceea ce privește principiile și fundamentele acestor înalte foruri.

În continuare, grupul s-a deplasat la Paris, capitala Franței și pol cultural al umanității. Aici, intinerariul a cuprins vizitarea, pe parcursul câtorva zile, a principalelor obiective care dau unicitate acestui oraș: galeriile muzeului Luvru, Domul Invalizilor, Sfânta Capelă, Catedrala Notre Dame, Basilica Sacré Coeur și, firește, Turnul Eiffel, emblema Parisului. De asemenea participanții au avut oportunitatea de a vizita celebrul cartier La defense, celebrul Cartier Latin din preajma Sorbonei și Cartierul artiștilor, Montparnasse. Aici, studenții de la Facultatea de limbi moderne aplicate au avut prilejul de a aprofunda cunoștințele de cultură și civilizație franceză. Realitatea parizianã li s-a revelat în plimbările pe cheiurile Senei, cu eternii „bouqunistes", vânzători de carte veche. Nu putea lipsi, firește, nici o plimbare cu metro-ul parizian și câte o cafea la pitoreștile bistro-uri tipic franceze... O ieșire în împrejurimile capitalei, a fost prilejuită de vizitarea monumentalului Versailles.

În zilele care urmează, excursia va continua în Belgia, la Bruxelles, oraș sediu al Comisiei Europene, și în Luxembrug, la Curtea Europeană de Justiție.

Comisia Europeană este principalul for executiv al Comunității Europene, funcționând ca un adevărat Guvern și fiind organizată pe bază supranațională.

În ceea ce privește Curtea de la Luxemburg, aceasta e o instituție care reprezintă puterea judecătorească și are rolul de a veghea la aplicarea corectă și obiectivă a normelor dreptului comunitar.

La întoarcerea în țară, vom reveni cu detalii.

Din cauza ninsorii

Steaua și Villarreal au rămas la vestiare

Vremea nu a ținut, ieri, cu iubitorii sportului rege. Meciul Steaua - Villarreal, din prima manșă a optimilor de finală ale Cupei UEFA, care ar fi trebuit să se dispute, aseară, pe stadionul Ghencea a fost amânat din cauza ninsorii abundente. Conform regulamentului partida ar fi trebuit să se joace în această seară, de la ora 20,00, însă UEFA a decis ca cele două manșe să fie reprogramate pentru miercuri, 16 martie, la București, respectiv 20 martie, în Spania.

A.C.

HAT Romania avertizeaza:

Telefoane mobile neautorizate - riscuri mult prea mari

HAT Romania, unicul distribuitor autorizat al telefoanelor Samsung, atrage atentia utilizatorilor de servicii de telefonie mobila asupra riscurilor pe care le prezinta aparatele neautorizate, cel mai mare dintre acestea fiind lipsa deplinei compatibilitati cu retelele GSM nationale. Practic, telefoanele importate neofical pot pune cumparatorul in situatia de a nu putea utiliza toate functiile acelui telefon.

Pentru a le diferentia, HAT Romania a marcat mobilele Samsung importate oficial cu o hologramă aplicata pe telefon si pe baterie, menita sa semnaleze originea autorizata.

Nu putini sunt cei care si-au cumparat telefoane mobile importate neoficial si s-au lovit de neajunsuri pe care le-ar fi putut evita simplu, verificand prezenta hologramei HAT. Lipsa testarii in retelele GSM romanesti, a garantiei si a unui service autorizat, duce in fapt la un cost final mult mai mare, punand cumparatorul in situatia de a pierde bani, atunci cand el crede ca economiseste. Practic, verificarea existentei hologramei HAT este garantia unui cumul de avantaje oferite de distribuitorul oficial:

- testarea pentru compatibilitate cu toate tipurile de SIM din retelele GSM din Romania;
- accesoriile incluse in pachet (la unele modele chiar handsfree, baterie de rezerva sau kit de conectare la computer);
- meniu si manual in limba romana;
- certificat de garantie HAT si declaratie de conformitate, insotite de certificatul de electrosecuritate emis de SAMA Laboratories;
- telefonul, inclusiv bateria, cu hologramă HAT, furnizate intr-un pachet sigilat cu sigiliu personalizat HAT.

Cel mai adesea, in cazul telefoanelor importate neoficial, aceste elemente lipsesc cel putin partial.

Chiar daca acest lucru nu pare sa aiba importanta la momentul cumpararii, riscurile inerente utilizarii apar cand nu te astepti, iar service-ul neautorizat nu este capabil decat de solutii artizanale, negarantate - iar service-ul autorizat nu se poate implica. Alti bani, alta distractie...

(com./03.2005)

Proiectul Primăriei pentru stadionul CFR

Două supermarketuri - în loc de unu în varianta Popa

● Interviu cu **Gheorghe Falcă,** primarul municipiului Arad

(Urma re din pagina 1)

- Proiectul este cel elaborat de fostul primar Popa, sau este vorba despre o lucrare nouă ?

- Da, este vorba despre o lucrare nouă, deoarece la vechea lucrare Primăria nu primea nici o sumă de bani.

- Să spunem că este un proiect Popa îmbunătățit?

- Nu, este un proiect nou, pentru care Aradul va beneficia de două supermarketuri în acea zonă și tot Aradul va beneficia și de o sumă de bani. Bani cu care vom moderniza stadionul primit în urmă cu câteva săptămâni de zile de la familia Neuman, adică stadionul UTA.

- D-le primar, ați spus că nu încălcați legea. Or, există o lege care interzice desființarea unui stadion, fără să fie înființat altul în altă parte. Este, totuși, vorba despre desființarea stadionului CFR. Și atunci vă întreb: unde veți ridica un alt stadion, care să-l înlocuiască?

- Vreau să spun că, după elaborarea PUD-ului (plan urbanistic de detaliu) în data de 17 martie, vor fi două Proiecte de hotărâre de Consiliu în dezbatere. Primul proiect de hotărâre va fi: solicitarea unei hotărâri de Guvern pentru schimbarea destinației Stadionului CFR. A doua hotărâre de Consiliu va fi aceea de a aproba planul urbanistic de detaliu din zona respectivă. În solicitarea pentru a obține hotărârea de Guvern, noi prezentăm faptul că municipalitatea a avut până acum două stadioane iar prin efortul nostru am reușit să avem acum un al treilea stadion. Deci, noi aducem în curtea municipalității un stadion și, analizând situația celor trei stadioane, considerăm că stadionul UTA este stadionul pe care municipalitatea îl poate finanța pentru modernizare.

- Domnule primar, am înțeles exact cum intenționați să procedați. Este o formulă prin care ocoliți mai degrabă legea, decât să o respectați. Să vedem cum vor aprecia și alții acest artificiu la care dvs. intenționați să recurgeți, schimbând destinația stadionului CFR.

- Așteptați numai puțin și pot să vă dau răspunsul. Repet: în urmă cu trei săptămâni municipalitatea avea două stadioane.

- Municipalitatea da, dar orașul avea tot trei.

- Vreau să spun că arădenii au mai multe stadioane: mai există stadionul „Motorul", mai există stadionul Telecomului, noi discutăm aici despre municipalitate. Or, municipalitatea avea două stadioane. Iar noi am reușit să aducem un stadion în plus.

- Să-l luați din administrația altcuiva, din proprietatea altcuiva. Atunci proprietarul a fost Neuman (Naimon), care l-a dăruit, l-a făcut cadou, în sfârșit, ați făcut un troc, un schimb... Deci, fizic, va dispărea din Arad un stadion și îl veți înlocui cu două supermarketuri.

- Acuma, eu vreau să vă spun că în orașul nostru dacă cineva are două, trei case dărâmate, nu îl avantajează cu nimic. Eu cred că un gospodar, atunci când are

trei, patru case dărâmate, având și o ofertă cu care nu știu dacă se va mai întâlni, de o nouă casă, are o șansă rară. Intenția noastră este ca, folosind această solicitare, de a construi două supermarketuri în centru, folosind gestul d-lui Neuman de a dona stadionul UTA municipiului, cred că normal este să construim cele două supermarketuri și, în același timp, să investim un milion de euro în stadionul UTA pentru modernizare, care este stadionul ce a adus cele mai mari performanțe Aradului. Eu cred că nu putem sta în această situație și în acest an și în anul viitor, la fel cum am stat și în anii trecuți, fără să investim măcar într-un singur stadion. Nu cred că vom fi încântați să vedem în continuare cum aceste stadioane decad datorită lipsei de suport financiar pentru modernizarea lor.

- Un alt aspect al problemei. Cei umblați prin lumea bună susțin că obiectivele comerciale tip supermarket se amplasează de obicei la limita localităților, pentru evitarea aglomerațiilor și nu în centrul urbei. Stadionul CFR ocupă o zonă semicentrală, să spunem așa, în apropiere de centru, e adevărat, dar, în același timp, și în apropierea unui cartier liniștit. Sunt locatarii de acord cu înlocuirea stadionului cu marketuri?

- Vreau să spun că cei umblați prin lume știu foarte bine că există supermarketuri atât în centrul orașelor, în zona a doua centrală a orașelor, cât și la periferia acestora. Eu cred că noi am reușit prin aducerea unui hipermarket în Arad, binecunoscutul „Selgros", să rezolvăm o problemă a municipiului Arad. Aceste supermarketuri care solicită să vină în municipiul Arad, preferă un teren central. Mai mult decât atât, dânșii au făcut trei documente importante pentru noi: în primul rând au realizat un sondaj în municipiul Arad, sondaj în care se confirmă detașat solicitarea cetățenilor din municipiu de a avea un supermarket în oraș. Al doilea studiu pe care l-au făcut se referă la întâlniri cu cetățenii din zonă (avem peste două mii de semnături), care acceptă un astfel de comerț civilizat din trei motive: în primul rând, datorită modernizării zonei. În al doilea rând, datorită faptului că proprietățile din zonă vor avea o altă valoare în urma acestei investiții și, în al treilea rând, deoarece, așa cum am mai spus, toată lumea dorește un comerț civilizat. Mai mult decât atât, societatea respectivă, împreună cu specialiștii de la muzeu, au identificat că primul meci de fotbal, care s-a jucat în Arad, s-a desfășurat pe un teren din vecinătatea actualului teren de fotbal. Pentru a păstra tradiția acestui mesaj adresat fotbalului arădean, dânșii sunt de acord ca în zona respectivă să creeze un miniteren de fotbal ca aducere aminte a ceea ce s-a întâmplat în zonă din punctul de vedere al sportului.

- Dacă la ieșirea din Arad spre Vladimirescu va fi construit un supermarket „Selgros", în celelalte trei intrări-ieșiri, respectiv Aradul Nou, Grădiște și Vlaicu ce obiective ați prevăzut să realizeze Primăria?

- În zona Vlaicu vom moderniza piața din Fortuna, în zona Grădiște, în afară de a finaliza canalizarea, vom încerca să construim un magazin mic în piața Carpați, iar în Aradul Nou, așa cum ați văzut, se construiește o reprezentanță care în acest moment este în lucru și care va crea o imagine plăcută acestei intrări dinspre Timișoara în Arad.

- Am auzit vorbindu-se despre existența unei gândiri de perspectivă pentru ieșirea dinspre Arad spre Nădlac pe partea dreaptă, un cartier de locuințe ANL. Știți ceva de treaba aceasta?

- Nu.

- Vă mulțumesc!

Glumă? Truc? Gafă?

Făcând din Theodor Stolojan portdrapelul Alianței PNL-PD pentru eventualele alegeri anticipate, președintele Traian Băsescu a readus în prim-plan întâmplarea din toamnă, când liderul de atunci al PNL a invocat o boală gravă și s-a retras din cursa prezidențială. Controversat a fost și controversat rămâne acel moment. Pentru că, după primele momente de uluială și de compătimire pentru Theodor Stolojan și soarta sa nefericită, mulți s-au întrebat dacă n-au fost cumva martori la o farsă, nu la o dramă, nu la o secvență de viață reală și tristă. Pe măsură ce timpul s-a scurs, mai toată lumea a înțeles că atunci, la retragerea lui Stolo printre lacrimile lui Băsescu, a fost vorba de o păcăleală ticluită să pară credibilă.

Oricum ar fi, faptul că Băsescu îl împinge în față pe Theodor Stolojan nu știu dacă este în favoarea acestuia din urmă. Retrăgându-se atunci, Stolojan a transmis românilor mesajul că este nepotrivit, ca să nu spun altfel, pentru o muncă intensă, pentru o funcție de mare răspundere. Nepotrivit pentru că este grav bolnav. Și cum nu prea s-a văzut să fie vorba de probleme de natură organică, fiziologică, ce înțelege tot românul? Că Theodor Stolojan are probleme de natură psihică. Or, cum poți conta pe un asemenea om în perioade atât de dificile pentru țară! Cum poți avea pretenția de a face portdrapelul unor alegeri dintr-un om care tocmai a părăsit o cursă electorală, invocând stresul, neputința de a încheia onorabil respectiva cursă!?

Faptul că Theodor Stolojan s-a refăcut atât de repede, în chip miraculos, dă apă la moara celor care cred că retragerea sa, în toamnă, n-a fost decât o cacealma. Or, cum cacealmaua aparține arsenalului unor cartofori sau „țepari", asta nu l-ar onora pe Theodor Stolojan cel sobru, cel serios, cel pe care lumea îl vedea capabil să învingă neseriozitățile de tot soiul în care este tăvălită țara. Cetățeanul ar fi apreciat mai mult onestitatea, adică o altă justificare dată retragerii din cursă, cea reală. Să se fi spus franc: domnilor, credem că doar Traian Băsescu l-ar putea învinge pe Adrian Năstase, prin urmare eu, Stolojan, mă retrag și-l sprijin pe Băsescu. Știu, s-a spus că s-a urmărit crearea unui impact emoțional în rândul electoratului, ca apoi starea emoțională să fie valorificată de Alianță. Și așa stând lucrurile, acceptând că în politică scopul scuză mijloacele, Theodor Stolojan a vândut gogoși electoratului, l-a înșelat. Trucul a folosit Alianței, lui Băsescu, dar Stolojan a scăzut în ochii românilor, nu mai este ceea ce a fost. Credibilitatea pierdută este jertfa pe care a adus-o Stolo pe altarul Alianței PNL-PD.

Din toate aceste considerente, vânturarea numelui și imaginii lui Theodor Stolojan pentru a fi portdrapelul unor alegeri anticipate pare o glumă bună. Poate fi însă și o mutare cu motivații în alt plan, o încercare a președintelui Băsescu de a-l ține în frâu pe Călin Popescu Tăriceanu. Poate fi orice, mai puțin o soluție reală pentru Alianță. Cine s-a dovedit neputincios să poarte drapelul spre victorie acum cinci luni, nu poate fi o soluție salvatoare nici astăzi, nici mâine. Și nici măcar poimâine.

Tristan Mihuța

Accente

Expoziție de porumbei

În perioada 12 - 13 martie a. c., Aradul va găzdui o expoziție de porumbei și păsări de curte. Evenimentul are loc în sala Asociației „Porumbelul păcii", din Calea Aurel Vlaicu, nr. 274.

Participanții vor avea prilejul să admire cele mai frumoase exemplare înaripate din județul Arad.

F. G.

Prin alte trei oficii

Poșta încasează facturile telefonice

Începând cu această săptămână, încă trei oficii poștale din municipiu și județ încasează facturile telefonice Romtelecom. Este vorba despre Oficiul poștal Arad 6, situat în cartierul Sânicolaul Mic și informatizat de curând, precum și de unitățile care funcționează în Săvârșin și stațiunea Moneasa. **„Introducerea rețelei informatizate a permis, deocamdată, numai încasarea, prin scanare, a facturii telefonice, precum și efectuarea unora dintre operațiunile care pot fi prestate prin intermediul calculatorului. Este vorba despre E-Post și E-Mandat"**, aflăm de la **Pavel Răzman,** șeful Oficiului Județean de Poștă Arad.

A. H.

Jurământ militar

Sâmbătă, 12.03.2005, începând cu ora 10,00, în P-ța Avram Iancu din municipiul Arad, se va desfășura ceremonialul depunerii jurământului militar de către tinerii recruți din seria de încorporare februarie 2005, din cadrul Inspectoratului pentru Situații de Urgență „Vasile Goldiș" al județului Arad și al Comandamentului Județean de Jandarmi Arad.

La această festivitate, au fost invitați să participe reprezentanți ai administrației publice locale, unde vor fi prezenți și părinții, rudele și prietenii militarilor în termen.

Mr. Câmpeanu Lucian

Din lipsă de bani și de personal,

La Teatrul „Ioan Slavici", încă o premieră și gata

Dacă până acum Teatrul „Ioan Slavici" și-a onorat toate promisiunile față de publicul arădean - ca număr de premiere, colaboratori, termene - de acum înainte nu va mai putea face acest lucru. După premiera din 10 aprilie cu „After Juliet" de Sharman Macdonald, în regia lui Stefano de Luca de la Piccolo Teatro din Milano, teatrul își va sista producția, cel puțin pentru această stagiune, urmând a se juca spectacolele deja existente la cele două săli ale teatrului. Două premiere propuse nu vor mai vedea lumina rampei în această stagiune: „Parcul" de Botho Strauss, în regia lui Ștefan Iordănescu și „România 21" de Stefan Peca în regia lui Alexandru Berceanu. Doar Elie Malka va monta, conform programului, în această vară, la sala mare, „Timon din Atena" de Shakespeare.

Cum s-a ajuns aici? Directorul Ștefan Iordănescu spună că este greu de imaginat ca, din iunie 2004 până acum, teatrului să nu i se aprobe nici o mărire de schemă de personal, în condițiile în care, practic, Teatrul „Ioan Slavici" oferă spectatorilor două stagiuni paralele - la sala mare și la sala studio. „Toate compartimentele sunt subdimensionate", explică directorul. „Am mai avea nevoie de încă 26 de oameni. Noi la ora actuală nu avem decât șase oameni la scenă, pentru cele două scene. Este foarte puțin. Pe două săli avem doi electricieni. Se știe că o echipă de electricieni înseamnă trei oameni. Nici un teatru de aceeași mărime din Românian nu are o schemă atât de mică".

Propunerea de mărire de schemă este flexibilă, spune directorul Ștefan Iordănescu. Cu alte cuvinte, există trei variante etapizate pentru îmbunătățirea funcționării personalului. Însă până acum, propunerile instituției arădene nu au fost luate în seamă de autoritățile locale. „Aștept al cincilea refuz", spunea deunăzi Ștefan Iordănescu, mărturisind că a avut dialoguri fructoase cu viceprimarii Bognar și Dekany, cu comisia de cultură din CLM. Însă doar atât.

Lipsei de înțelegere din punctul de vedere al personalului, i se adaugă lipsa de comunicare în privința interimatului conducerii teatrului. „Conform legii, un interimat durează trei luni, cu posibilitate de prelungire cu încă trei luni. În 8 decembrie noi am terminat cele șase luni. Atunci s-a anunțat concursul pentru luna ianuarie, apoi s-a amânat pe martie, acum e martie și se vorbește de iunie", a mai spus Ștefan Iordănescu.

C. L.

FERESTRE ȘI UȘI DIN PVC CU GEAM TERMOPAN
QUASAR INDUSTRIES www.quasar.ro
TROCAL
Membru PPTI
Cumpără
tâmplărie PVC cu geam termopan
până la data de 31 martie 2005
și beneficiezi de
Marți Cumpli!
20% reducere
geam termopan Low-E
la preț de
geam termopan float!
în RATE prin Creditul Quasar
(c. 846/2004)
Creditul QUASAR până la 4 ani girant avans
Sistem de creditare în EURO oferit de Raiffeisen BANK
ARAD - Ziridava Shopping Center, Bd. Revoluției, nr. 39-41, Et. 3, Tel/fax: 0257/27.00.06; TIMIȘOARA - Str. Demetriade 1/3A, Tel/fax: 0256/27.04.21.
(în incinta magazinului Praktiker Voluntari)
FERESTRE ȘI UȘI DIN PVC CU GEAM TERMOPAN

Curajul lui Titu Gheorghiof se ascunde după „fusta" centrului

În cadrul conferinței de presă de ieri a PNL Arad, i-am adresat câteva întrebări președintelui Titu Gheorghiof referitoare la acuzațiile care i-au fost aduse de către mai mulți membri marcanți ai PNL Arad, privind nerespectarea statutului și deciziile luate de Biroul Teritorial.

Adevărul: Domnul Paul Valentin Neamț și fostul deputat Ștefan Popa v-au acuzat că nu respectați statutul.

Titu Gheorghiof: Nu corespondez cu colegii mei prin presă. Dacă d-voastră vreți să corespondați cu ei, puteți să o faceți oricând vreți.

Adevărul: Respectați articolul 12, alin 3, din statutul partidului? (n.n. acest articol prevede că membrii Biroului Permanent Central nu pot îndeplini și funcții de conducere - președinte sau vicepreședinte la nici un alt nivel și organism al partidului. Deputatul Gheorghiof este membru al acestui for de conducere).

Titu Gheorghiof: Este de sorgintea și de calitatea organismelor care mă numesc, sau care m-au ales să constate dacă eu respect sau nu statutul.

Adevărul: Spuneau că nu respectați statutul.

Titu Gheorghiof: Asta discutați d-voastră cu ei. Organismele de conducere ale PNL-ului sunt organisme de conducere și într-un partid nu faci media.

Adevărul: De ce nu a fost respectată hotărârea Biroului Teritorial din data de 14 ianuarie, care precizează că pentru o perioadă de minim șase luni, foștii membri PSD și PRM nu pot fi înscriși în PNL? (n.n. Gheorghe Pele, fost prefect PSD și Gheorghe Neamțiu, consilier și fost candidat la Primăria Arad din partea PRM au fost înscriși în PNL).

Titu Gheorghiof: Organismele superioare vor verifica.

Adevărul: Vin în control la Arad?

Titu Gheorghiof: Nu, dar se vor pronunța. ...Acum vin unii care se dau mari, foști procurori care anchetau minorii și îi băgau în pușcărie și vin acum să-mi facă mie figura.

Adevărul: Vă referiți la cineva anume din PNL?

Titu Gheorghiof: Nu. Mă refer la clasa politică românească.

***

Până anul acesta când nu făcea parte din conducerea centrală, Titu Gheorghiof susținea sus și tare că centrul nu va lua nici o decizie pentru filiala care o conduce. „Nu face Bucureștiul politica Aradului", repeta mereu Gheorghiof, afirmându-și autonomia față de centru. Acum, devenit membru cu acte în regulă al conducerii centrale, politica PNL Arad se face la București. (sic!)

Daniel Albu

„Nu-nvie morții..."

„... E-n zadar copile", sună un vers de Mihai Eminescu. Nici PNȚCD, decapitat sâmbătă la București, nu mai învie oricâte încercări de reanimare ar încerca unii să-i facă. Mureșan și Varlam, doi dintre susținătorii denumirii de PNȚCD pentru un partid ieșit din istorie nu înțeleg dinamica istoriei și nu vor să vadă niște realități care se observă cu ochiul liber de pe Lună. Istoria nu-i iartă pe cei care nu țin pasul cu ea. Iar PNȚCD este un exemplu.

*Pentru orice partid, problema fundamentală este cea a votanților. PNȚCD, care conține în denumirea sa cuvântul **țărănesc**, a pierdut dramatic după guvernarea '96-2000 chiar și baza sa electorală: țăranii. Deși PNȚCD nu a făcut mai puțin pentru țărani decât au făcut alte partide și alte guverne. Și totuși, țăranii au votat în 2000, ca și în 2004, dealtfel, cu alții și nu cu țărăniștii. Mai pe scurt, țăranii n-au votat cu țărăniștii. Adică n-au votat cu partidul care ar fi trebuit să-i reprezinte în cel mai înalt grad.*

Întrebarea care se pune în mod necesar este: de ce s-a întâmplat acest lucru? Răspunsul sau mai degrabă răspunsurile nu sunt simple. În primul rând, am putea să ne punem întrebarea ce mai înseamnă azi noțiunea de țăran în România. Umblând prin sate, nu pot să nu observ că țăranii veritabili, așa cum i-am cunoscut și eu, chiar ceaplăști fiind, sunt din ce în ce mai puțini. Locuitorii satelor, care mai au mentalitatea țăranului român, așa cum îl cunoaștem în istorie, încep să dispară și cei care preiau sarcinile țăranului român încep să gândească altfel, mai modern, mai pragmatic, deși mijloacele care le stau la îndemână sunt precare și depășesc cu prea puțin mijloacele țăranului român azi, mâine ieșit cu totul din istorie.

Acești locuitori ai satelor, în vremea guvernării țărăniste au așteptat mai mult de la acea guvernare, dar programele PNȚCD nu au fost pe măsura așteptărilor țăranilor. PNȚCD și-a pierdut electoratul pe propria mână.

Altă cauză a decăderii PNȚCD este de natură politică. Emil Constantinescu, dând dovadă de lașitate, i-a lăsat baltă pe țărăniști, renunțând la a mai candida la președinție, ceea ce a însemnat o pierdere foarte serioasă de imagine și susținere pentru PNȚCD. Dar și de voturi. Emil Constantinescu, chiar în pierdere de voturi, era cotat cu 23% în sondaje și ar fi tras, pe principiul locomotivei, și PNȚCD-ul după el. Partidul ar fi intrat în Parlament și una e să fii în cărți și alta să chibițezi politica. Să mai adăugăm la toate acestea certurile și scandalurile care au urmat după pierderea alegerilor de către PNȚCD. Țărăniștii s-au dat în spectacol în fața națiunii și încercările de resuscitare ale partidului i-au găsit în postură de „doctori" pe niște neputincioși precum Victor Ciorbea sau Andrei Marga. Eu vorbesc despre neputințe politice. O fi Marga bun rector sau om de cultură, dar politica este altceva. PNȚCD a ajuns atât de jos pe eșichierul politic, încât Gh. Ciuhandu, cu toată charisma sa și cu toate strădaniile sale n-a reușit mare lucru. Sau, dacă a reușit ceva, acel ceva se reduce la faptul că n-a lăsat partidul să sucombe definitiv și iremediabil.

Încercarea de a pompa sânge tânăr într-un muribund, prin fuziunea cu URR, poate fi considerată ca un remediu al disperării. URR nu a dovedit nimic de când s-a înființat, deși din partid fac parte mulți tineri. Ori nu știu ce au de făcut, ori s-au blazat înainte de vreme. S-ar putea considera că prin fuziunea celor două partide se conjugă experiența și maturitatea PNȚCD cu vigoarea (încă nedemonstrată) a tinerilor din URR. Totul depinde de strategia și tactica noului Partid Popular Creștin Democrat (PPCD) care încearcă astfel să-și însușească doctrina creștin-democrată în România preluată de la PNȚCD. O doctrină foarte bine reprezentată în Parlamentul Europei.

Atâta doar că politica în România trebuie s-o facă PPCD și nu Partidul Popular European. Oricum, partide bazate pe categorii sociale, cum a fost PNȚCD, demult nu se mai poartă în Europa.

PNȚCD a murit pentru că i-a sunat ceasul istoriei și nimeni și nimic nu-l mai putea ține în viață. Și cum se spune la orice înmormântare, zicem și noi: Dumnezeu să-l ierte!

I. Iercan

ProDemocrația Arad a avut observatori la alegerile din Republica Moldova

Clubul Arad al Asociației ProDemocrația a avut cinci observatori la alegerile din Republica Moldova. Trei dintre ei au oferit amănunte, la conferința de presă de ieri. Ca impresie generală, spun ei, având în vedere faptul că la putere sunt comuniștii, alegerile au fost relativ corecte. ● În altă ordine de idei, președintele APD Arad a punctat principalele direcții de acțiune pe 2005. Printre altele, membrii clubului au în vedere modul în care este aplicată Legea 544 în localitățile județului, având semnale că sunt foarte multe cazuri de nerespectare a dreptului cetățenilor la informația publică, în special în ceea ce privește cheltuirea banului public.

Simion Todoca

Conducerea PD demarează un șir de discuții cu filialele

Conducerea Partidului Democrat va demara, de la sfârșitul acestei săptămâni, un șir de discuții cu fiecare dintre organizațiile județene. Întâlnirile cu structurile teritoriale ale PD urmăresc cunoașterea la rece a pulsului actului de guvernare, cu intenția de a corecta unele măsuri sau de a le continua la un alt nivel.

Dialogul cu organizațiile județene se va purta pe durata a trei săptămâni. Filialele PD din teritoriu vor fi reprezentate de președintele Biroului Permanent Județean, vicepreședintele Departamentului Organizare, responsabilii locali ai PD - primarii de municipii sau orașe, președinții, vicepreședinții Consiliilor Județene și parlamentarii județului respectiv, împreună cu secretarii de stat sau președinții de Agenții, dacă este cazul.

Organizația PD Arad are programată întâlnirea cu conducerea centrală pe data de 18 martie.

D. Albu

Alegerile la PNL Arad ar putea avea loc în... 2006

Biroul Permanent Central al PNL a hotărât ca Delegația Permanentă să se întrunească în data de 18 martie. Pe ordinea de zi va fi aprobarea unor documente importante, cum ar fi Regulamentul de aplicare a statutului, Regulamentul de funcționare a Comisiei de Etică etc. Va fi stabilit programul de desfășurare a conferințelor județene, luându-se în calcul și posibilitatea respectării termenului de patru ani de la ultima conferință județeană. Cu alte cuvinte, este posibil ca la Arad Conferința județeană a PNL să aibă loc abia prin aprilie anul viitor. În ceea ce-l privește, deputatul Titu Gheorghiof și-a reafirmat opinia că tinerii trebuie să se afirme mai mult în politica românească, dar încă nu știe dacă va mai candida sau nu. ● În privința repartizării funcțiilor la instituțiile deconcentrate, Gheorghiof a spus că problema se va transa după întoarcerea președintelui PD, Gheorghe Seculici, din SUA. În ciuda insistențelor ziariștilor, deputatul a declarat că nu știe nimic despre faptul că PUR și UDMR ar avea nemulțumiri. Totuși, a spus că PUR nu ar avea dreptul moral să ceară cât UDMR, care, după alegerile locale a fost un partener loial al PNL și PD. ● Prezenți la conferința de presă, Tiberiu Dekany și Cristian Stragea s-au referit la activitatea organizației municipale. Conform prevederilor noului statut, organizația municipală va fi împărțită în 23 de organizații de cartier.

Simion Todoca

Traian Băsescu îl ridiculizează pe Tăriceanu!

☛ (Urmare din pagina 1)

Ceea ce este scuzabil până la un punct, dar nu este scuzabil după aproape trei luni de guvernare, timp, totuși, suficient pentru încropirea unei strategii limpezi și concrete. De aceea, din acest punct de vedere, al moliciunii cu care acționează guvernul, Traian Băsescu are dreptate: nu cred că pentru ***întocmirea unui proiect de lege privind combaterea evaziunii fiscale este nevoie de trei luni de zile în condițiile în care în ministere funcționarii se calcă pe picioare cât sunt de mulți!*** Aceeași încetineală se observă și în privința atâtor altor promisiuni făcute în timpul campaniei electorale, guvernul Tăriceanu reușind performanța - unică în istoria celor 15 ani trecuți de la Revoluție - de a nu trimite aproape în 3 luni de zile nici un proiect de lege spre dezbatere Parlamentului. Parlament care, când nu șomează, discută și aprobă legi de pe vremea lui Adrian Năstase (era să zicem a lui Ceaușescu).

Ce-i drept că guvernul Tăriceanu a debutat ***cu o „bombă" - care până la urmă s-a dovedit a fi o „bombiță"*** - introducerea cotei unice de impozitare la care se adaugă, mai recent și blocarea conturilor unor societăți cu datorii mari la fondul de sănătate, dar cu o floare - două nu se face primăvară și oricât le-ar aduce în discuție Tăriceanu - și când trebuie și când nu trebuie - în rest el nu prea are cu ce se lăuda, ***corupția și evaziunea fiscală fiind în prezent la ele acasă ca și înainte.*** Probabil în această lună guvernul va finaliza, în sfârșit, unele proiecte de legi, dar întârzierea este clară, ea provocând binecunoscutele intervenții publice ale președintelui Traian Băsescu. Apropo de intervențiile lui Traian Băsescu. Deși mai toate sunt „unicat", ultima, cea cu posibila numire ca premier a lui Theodor Stolojan în cazul unor alegeri anticipate a dat peste cap întreaga Alianță și în special conducerea PNL, ea confirmând un adevăr indubitabil. Și anume faptul că în cadrul Alianței, PNL-ul a devenit vioara a doua sau vorba unui cititor, că ***PD-ul a încălecat de mult PNL-ul!*** Iar exemplul cel mai elocvent este modul în care Traian Băsescu conduce guvernul, el substituindu-se primului ministru în tot mai multe probleme, inclusiv în... urmărirea modului de colectare a impozitelor, așa cum a declarat mai zilele trecute! Că președintele țării se implică într-o serie de chestiuni de mare interes nu este rău - spre deosebire de Ion Iliescu care a preferat mai tot timpul să se spele pe mâini decât să-și bată capul - dar de aici și până la a te transforma în agent fiscal este, totuși, o distanță!

Dar, mă rog, acesta este Traian Băsescu și chiar dacă uneori sare peste cal este cert că ***la ora actuală în România este nevoie de o mână forte.*** O mână forte care ar trebui să fie, în primul rând, primul ministru. Care prim-ministru însă este cel pe care îl știm cu toții. Respectiv, un om fără prea mare personalitate și care a ajuns ceea ce a ajuns - adică prim-ministru - datorită unui concurs de împrejurări și îndeosebi datorită lui Traian Băsescu. Concurs de împrejurări însemnând retragerea din cursa prezidențială a lui Theodor Stolojan căruia i-a luat locul Traian Băsescu pe al cărui loc de probabil premier a fost împins Călin Popescu-Tăriceanu. Și în aceste condiții, însă, mai exact după alegerile din toamnă, ***Alianța și Călin Popescu-Tăriceanu nu ar fi ajuns la guvernare - poate în vecii vecilor - fără intervenția directă, brutală chiar a lui Traian Băsescu!***

Aceasta este, așadar, situația și dl. Tăriceanu o știe mai bine ca oricare altul, ceea ce nu face mai ușor de înghițit ultimul afront adus de Traian Băsescu care nu s-a sfiit să declare public că în eventualitatea unor anticipate viitorul prim-ministru nu va mai fi Tăriceanu, ci Theodor Stolojan. În paranteză fie spus, ***personal nu am mai multă încredere în Theodor Stolojan decât în altul sau în alții,*** inclusiv în Călin Popescu-Tăriceanu, prin simplul motiv că ***susnumitul nu a prea arătat mare lucru nici când a fost prim-ministru și nici ulterior, în feluritele funcții pe care le-a avut,*** aura sa exagerată datorându-se unei seriozități devenită proverbială și care a ținut loc de orice. Evident, nimeni nu-i contestă meritul în relansarea Partidului Național Liberal după venirea sa la șefia acestui partid ca și contribuția sa esențială la încheierea și ascensiunea Alianței PNL-PD, dar, din păcate, el a clacat - din interes sau poate chiar fizic - exact atunci când Alianța avea mai mare nevoie de el! ***Și dacă nu ar fi existat un Traian Băsescu,*** cu stilul lui abrupt, dar cu priză la alegători, probabil că ***Alianța nu ar fi avut prea mari șanse de reușită.*** Ca să nu spun deloc.

Ținând cont de toate acestea, întrebarea care se pune este: în cazul ajungerii lui Theodor Stolojan prim-ministru, este el mai bun, sau cu ce este mai bun decât Tăriceanu?! Sau câtă încredere mai poți avea într-un ***om care te-a lăsat când era mai mare nevoie de el?*** Pe motiv de sănătate sau de stres. Ca și când funcția de prim-ministru al României este una de clarinetist într-o formație sătească. Sau te pomenești c-o fi?!

La sfârșit de săptămână

Aradul - gazda concursului interjudețean de matematică „Traian Lalescu”

Ca în fiecare an, la începutul lui martie, se desfășoară Olimpiada de Matematică - faza județeană - astfel: • ciclul gimnazial la Școala Generală „Aron Cotruș” Arad - Grădiște; • ciclul liceal la Colegiul Național „Moise Nicoară”. De remarcat că primii cinci clasați participă la concursul interjudețean „Traian Lalescu”. În acest an, ediția a XIX-a va fi găzduită de municipiul Arad, concursul urmând să se desfășoare la sfârșitul acestei săptămâni la Colegiul Național „Moise Nicoară”.

Sub directa coordonare a domnului inspector de specialitate Viorel Tudoran și prin implicarea efectivă a conducerii școlii „Aron Cotruș” Arad - Grădiște - prof. Livia Popescu și prof. Daniel Tocoian - sprijiniți de întregul colectiv de cadre didactice și elevi, sâmbătă, 5 martie 2005, cei mai buni matematicieni din gimnaziu și-au testat cunoștințele dobândite pentru a obține locuri fruntașe care să le permită participarea la concursul interjudețean „Traian Lalescu” din 11-13 martie de la Arad, respectiv la faza națională.

La buna desfășurare a concursului au contribuit comitetul de părinți al școlii, colectivul de cadre didactice și sponsorii: Grup „Coldea”, S.C. Tehnodomus S.A., S.C. Teba Industries, Compania Coca -Cola, S.C. Benicom S.R.L.

Dar iată rezultatele întrecerii județene pe clase:

CLASA a V –a: Premiul I : Frenț Simion C.N.M.Nicoară; Stepănescu Teodora Șc. Gen. Nr. 21 ,,A. Vlaicu; Bran Diana (C.N.M. Nicoară); **Premiul II:** Savulov Tulia C.N.M. Nicoară; Bocșa Bogdan C.N.M. Nicoară; Necșa Damacus Șerban L. T. Baptist; Visuoan Laura C.N.M. Nicoară; **Premiul III:** Șandru Cristina C.N.M. Nicoară; Mican Răzvan Șc. Gen. Nr. 13 ,,Aron Cotruș,,; Pârv Alexandru C.N.M.Nicoară; Dudaș Alexandru C.N.E. Ghiba Birta; Sfat Sebastian C.N.E. Ghiba Birta; **Mențiuni:** Pașca Raul C.N.M.Nicoară; Oancea Ștefan C.N.M.Nicoară; Jinga Vlad Șc. Gen. Nr. 4; Erdelyi Ralph Șc. Gen. Nr. 6; 5. Domșa Filip L. T.Baptist; Popescu Roca Sergiu Șc. Gen. Nr. 5;

CLASA a VI –a: Premiul I : Ghiță Vlad C.N.M.Nicoară; Țociu Laura Șc. Gen. Nr. 5; Nemeș Iasmina (C.N.M. Nicoară); **Premiul II:** Schnakovski Vlad Șc. Gen. Nr. 5; Talpoș Angela L. A.M.Gutengrunn; Bulboacă Alexandru Șc. Gen. Nr. 5; **Premiul III:** Brădean Marc Gr. Șc. ,,M.Viteazul,, Ineu; Pâslaru Andrei C.N.M. Nicoară; Zăvoianu Aliteea C.N.M. Nicoară; Vărșandu Laura Șc. Gen. Nr. 4; **Mențiuni:** Bătrâna Ștefan Șc. Gen. Nr. 4; Iuga Teodora L. T. Baptist; Magda Andrada Șc. Gen. Nr. 2 Sântana; Negârlă Paul C.N.M. Nicoară; Udma Andrei C.N.M. Nicoară; Udma Victor C.N.M. Nicoară; Zerieș Sebastian C.N.M. Nicoară; Gurban Luana C.N.M. Nicoară; Ilisie Roxana Șc. Gen. Nr. 21 ,,A. Vlaicu; Moș Paul Gr. Șc. ,,M.Viteazul,, Ineu;

CLASA a VII –a: Premiul I: Micula Adina Șc. Gen . Nr. 5; Filip Laurian C.N.M. Nicoară; Bonca Adelina C.N.E. Ghiba Birta; **Premiul II:** Druță Doroteea Gr. Șc. ,,M.Viteazul,, Ineu; Costin Roxana Șc. Gen. Nr. 4; Lascu Andrei C.N.M. Nicoară; Novanc Andrea Șc. Gen. Nr. 21 ,,A. Vlaicu; **Premiul III:** Nedelcu Larisa C.N.M. Nicoară; Ciosici Manuela C.N.M. Nicoară; Flonta Alin Șc. Gen. Nr. 4; Giurgiu Rareș C.N.M. Nicoară; Marina Paul C.N.E. Ghiba Birta; Muntianu Ioana C.N.E. Ghiba Birta; **Mențiuni:** Anca Silviana L. T. Baptist ; Bejan Ioana Gr. Șc. ,,M.Viteazul,, Ineu; Posa Emanuel C.N.M. Nicoară; Tămășan Ana Șc. Gen. Nr. 21 ,,A. Vlaicu; Ciordaș Radu Gr. Șc. ,,M.Viteazul,, Ineu;

CLASA a VIII–a : Premiul I : Horin Alexandru Șc. Gen..,Sf. Ana,, Sântana; Bălțean Radu Șc. Gen. Nr. 5; Frenț Ligia C.N.M. Nicoară; **Premiul II :** Bocșa Cătălin C.N.M. Nicoară; Bătrâna Nicoleta Gr. Șc.Ind. Sebiș; Gavra Ioana Șc. Gen . Nr. 4; Corneci Răzvan Șc. Gen. Nr. 12; Ciosici Manuel C.N.M. Nicoară; **Premiul III:** Urban Mihaela Șc. Gen. Vinga; Unc Emina C.N.M. Nicoară; Morariu Vlad C.N.M.Nicoară; Corcoz Simona C.N.M. Nicoară; **Mențiuni:** Todașcă Bogdan C.N.M. Nicoară; Ienășescu Dan Gr. Șc. ,,M.Viteazul,, Ineu; Foltea Adrian C.N.M. Nicoară; Tuca Silviu Șc. Gen. Nr. 4; Ciocan Mihaela Șc. Gen. Nr. 13 ,,Aron Cotruș,,; Băbuț Cristina C.N.M. Nicoară.

CLASA a IX-a Premiul I: Boca Alina, Papiu Alexandru (Colegiul Național "Moise Nicoară", prof. Toader Maria), Bora Adrian (Colegiul Național "Moise Nicoară", prof. Hoară Orațiu); **Premiul II:** Lupșa Danina (Colegiul Național „Moise Nicoară", prof. Doba Francisc), Popa Diana (Colegiul Național „Elena Ghiba Birta", prof. Cameniță Marcel), Panda Cristian (Colegiul Național „Moise Nicoară", prof. Doba Francisc); **Premiul III:** Crainic Anda (Colegiul Național „Elena Ghiba Birta", prof. Cameniță Marcel),

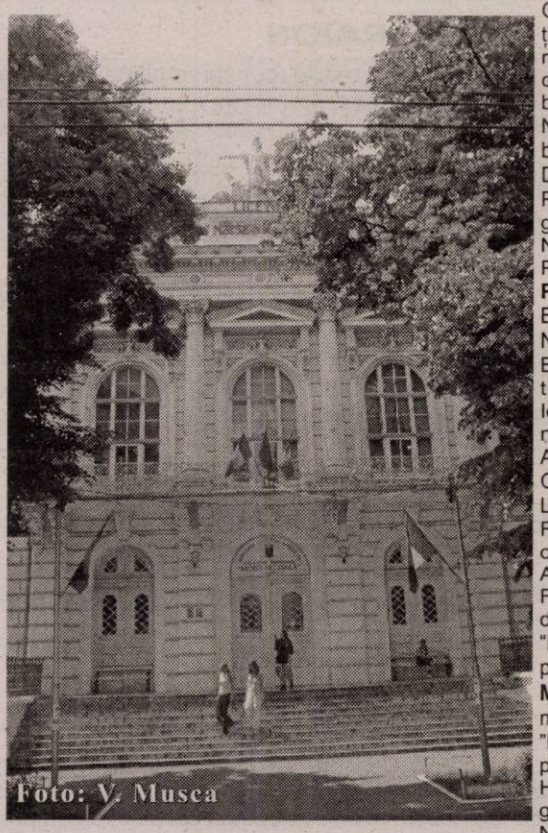
Foto: V. Musca

Druța Cristian (Grupul Școlar „Mihai Viteazul" Ineu, prof. Drăgoi Tudor), Tulcan Adrian (Colegiul Național „ Moise Nicoară", prof. Doba Francisc); **Mențiuni:** Sabo Petru (Colegiul Național "Moise Nicoară", prof. Doba Francisc), Spânu Alexandra, Lasc Anca (Colegiul Național "Moise Nicoară", prof. Portal Wilhelm), Șeran Alexandru (Colegiul Național "Moise Nicoară", prof. Doba Francisc), Manațe Daniela, Gûrban Ciprian, Tulcan Sebastian (Colegiul Național "Moise Nicoară", prof. Toader Maria), Morar Andrei (Colegiul Național "Moise Nicoară", prof. Portal Wilhelm), Brădean Raluca (Grupul Școlar "Mihai Viteazul" Ineu, prof. Drăgoi Tudor), Buțiu Loredana (Colegiul Național "Moise Nicoară", prof. Portal Wilhelm).

CLASA a X-a Premiul I: Bucur Gabriel (Colegiul Național "Moise Nicoară" Arad, prof. Potocean Octavia); Ambruș Adrian (Colegiul Național "Elena Ghiba Birta" Arad prof. Dumitrică Sorin); Panda Corina (Colegiul Național "Moise Nicoară" Arad prof. Potocean Octavia); **Premiul II:** Bogoșel Beniamin (Colegiul Național "Elena Ghiba Birta" Arad prof. Dumitrică Sorin); Chivu Ioan (Colegiul Național "Moise Nicoară" Arad prof.Potocean Octavia); **Premiul III:** Lazea-Postelnicu Răzan (Colegiul Național Moise Nicoară" Arad prof. Doba Francisc); Sopt Bogdan (Grup Școlar "Mihai Viteazul" Ineu prof. Jurca Dorina); **Mențiuni:** Druță Romina (Grup Școlar "Mihai Viteazul" Ineu prof. Jurca Dorina); Horga Adrian (Colegiul Național "Moise Nicoară" Arad prof. Doba Francisc); Radac Andrei (Grup Școlar "Mihai Viteazul" Ineu prof. Jurca Dorina); Indreica Sînziana (Colegiul Național "Elena Ghiba Birta" Arad prof. Dumitrică Sorin); Bortoș Adriana (Grup Școlar "Mihai Viteazul" Ineu prof. Jurca Dorina); Rațiu Alin (Colegiul Național "Moise Nicoară" Arad prof Potocean Octavia); Pucea Gheorghe (Grup Școlar Industrial Sebiș prof. Costea Angela); Cioară Oana (Grup Școlar "Mihai Viteazul" Ineu prof. Jurca Dorina);

CLASA a XI-a Premiul I: Margea Andrei (Colegiul National "Moise Nicoară" Arad, prof. Bodrogean Ovidiu); Crâsnic Loriana (Colegiul National "Moise Nicoară" Arad, prof. Potocean Octavia); **Premiul II:** Demian George (Colegiul National "Moise Nicoară" Arad, prof. Potocean Octavia); Boca Diana (Colegiul National "Moise Nicoară" Arad, prof. Potocean Octavia); Iernila Simona (Colegiul National "Moise Nicoară" Arad, prof. Potocean Octavia); **Premiul III:** Cismaș Liana-Cristina (Grup Școlar Pancota, prof. Dugăeșescu Alina); Onofrei Ioana (Grup Școlar Sebiș, prof. Pele Tamara); **Mențiuni:** Szepesi Robert (Colegiul National "Moise Nicoară" Arad, prof. Bodrogean Ovidiu); Totorean Alin (Liceaul Teoretic "Vasile Goldiș", prof. Bocănaciu Eugen); Dragomir Dan(Colegiul National "Moise Nicoara" Arad, prof. Bodrogean Ovidiu); Moț Beniamin (Grup Școlar Sebiș, prof. Pele Tamara)

CLASA a XII-a Premiul I: Popa Călin(Colegiul Național "Moise Nicoară" - prof. Potocean Octavia), Morar Daniela (Colegiul Național "Moise Nicoară" - prof. Toader Maria), **Premiul II:** Popovici Călina (Colegiul Național "Elena Ghiba Birta"- prof.Dumitrică Sorin), Scurt Radu (Grup Școlar "Mihai Viteazul" Ineu,prof. Bortoș Aurora), **Premiul III:** Barna Claudia, Negoescu Diana (Colegiul Național "Moise Nicoară"- prof. Toader Maria), **Mențiuni:** Belei Oana, (Colegiul Național "Moise Nicoară" - prof. Toader Maria), Tarce Oana (Colegiul Național "Moise Nicoară" - prof. Toader Maria), Biriș Octavian (Colegiul Național "Moise Nicoară" - prof. Toader Maria), Bolojan Cosmina (Colegiul Național "Moise Nicoară - prof. Potocean Octavia).

Inaugurarea Grădiniței P.P. 9

Sărbătoare pentru mari și mici

Un martie care se dezminte continuă să aștearnă gheață și zăpezi pe zilele noastre. Timide zâmbete de soare rămân neîmplinite promisiuni. Măcar ne mai înseninează. Pe strada Condurașilor e aglomerație și multe mașini. Se adună lume la Grădinița P.P.9. În hol - baloane, ghirlande, musafiri. Începe imediat.

Un prim edificiu exista aici de pe la 1869, intrat în proprietatea primăriei la 1910 și destinat, împreună cu alte clădiri, spre a servi drept grădiniță. În anul 1996 aici existau cinci săli de grupă, un singur grup sanitar, o bucătărie, o cămară de alimente, un birou. În 86 de ani condițiile nu se schimbaseră prea mult.

În 1997, **educatoarea Dorina Surcel, directoarea grădiniței,** începe cruciada pentru modernizare și extindere. Sensibili au fost atât angajații Inspectoratului Școlar Județean dar și cei ai consiliilor locale, la fel cu numeroșii sponsori. Într-un interval de opt ani, locul își schimbă fața, astfel ca, dintr-o casă ce dădea să se scufunde în nepăsare, să răsară un local modern, mansardat, cu mai multe grupuri sanitare destinate copiilor, dotate cu obiecte

Foto: M. Szego

sanitare adecvate lor, săli de clasă, săli de joacă, sală pentru calculatoare, bucătărie, sală de mese. Totodată, s-a avut în vedere umanizarea acestui spațiu - săli, coridoare etc. - cu personaje de poveste.

Cu eforturi, cu zbucium, cu irosire, problemele s-au rezolvat și a venit ziua inaugurării acestui spațiu. Nu ne putem imagina că **doamna Dorina Surcel** n-ar mai găsi alte proiecte de realizat. Dimpotrivă. A și „amenințat" cu câteva. Primul e amenajarea curții.

Revenind la inaugurare, au fost prezenți primarul **Gheorghe Falcă,** venit după ce și-a încheiat audiențele, astfel că viceprimarul **Bognar Levente** și **Marius Göndör**, noul inspector școlar general, au tăiat panglica tricoloră.

Un sobor preoțesc a oficiat o **slujbă de sfințire** iar apoi au început discursurile. Primar, viceprimar, inspector școlar general și adjunct, inspector de specialitate, reprezentantul Universității „Aurel Vlaicu" și mulți alții au vorbit în cuvinte alese și pline de simțire, despre felul cum omul sfințește locul. Emoționată până la pierderea vocii, **Dorina Surcel** a adresat mulțumiri tuturor acelora care i-au dat o mână de ajutor, rostind cu recunoștință numele a doi foști inspectori generali ai I.Ș.J., **profesorii Pavel Sârbu** și **Maria Păscălău**. Uitând toate greutățile, invidiile și răutățile celor care se mirau că de ce ne trebuie așa o grădiniță luxoasă? (Imi amintesc cum că Dorina a primit chiar și amenințări, în loc de încurajări). Importante rămân omenia și lucrul bine făcut. Vorbele le duce vântul.

Au fost invitați să participe și foști pensionari ai grădiniței pe care îi desparte de actualii aproape o viață. Altă viață de acum 53 de ani.

După momentul oficial, a urmat un program artistic susținut de grădiniștii. O sală multifuncțională de la etaj, a fost amenajată ca loc de desfășurare a spectacolului. O purtată a fetelor a intrat în așa-zisa scenă, ghidată de doamna educatoare. Agreabilă sugerarea hainelor românești. Măcar să nu uităm de tot de ele. Două voci gemene, ca două firicele de izvor, ne-au adus un moment solistic, susținute de un corp coregrafic de pitici secondați și de viitori absolvenți. Recitalul Eminescu a dat greutate serbării, care s-a încheiat, după un dans gitan cu reflexe orientale, cu un vis al clovnilor. Nici un artist din lume nu-și trăiește cu atâta convingere și căldură rolul ca un copil. De aceea și cei mari s-au gândit să le ofere un cadru de vis.

Vorba domnului Matekovits: **„Problema nu-i aceea că la ce ne trebuie o grădiniță așa luxoasă, ci de ce sunt altele în condiții precare."** Este o provocare căreia îi poate răspunde oricine trece proba muncii. Bucuroși le-am consemna reușitele.

Dana Todor

EXPANSIUNEA CONTINUĂ!
Din vara anului 2005 se deschide SELGROS ARAD!

Selgros este una dintre cele mai de succes firme Cash & Carry din Europa, fiind prezentă şi pe piaţa din România începând cu anul 2001. Am câştigat această poziţie datorită interesului acordat satisfacerii cerinţelor clienţilor noştri (agenţi economici sau consumatori direcţi). Oferim concepte de marketing de prim rang, sortiment larg de produse alimentare şi nealimentare, preţuri avantajoase şi servicii orientate către client. Ne bazăm pe o logistică performantă şi pe energia unei echipe de angajaţi motivaţi şi talentaţi.

Pentru magazinul din Arad căutăm personal care să contribuie la succesul şi la dezvoltarea continuă a firmei noastre.

ŞEFI DEPARTAMENT

Funcţie de departamentul de care răspundeţi (alimentar sau nealimentar), ca specialist în administrarea mărfii, sprijiniţi şefii de raion în rezolvarea problemelor legate de aprovizionarea cu marfă şi de asigurarea continuităţii vânzării. Participaţi activ la pregătirea acţiunilor de reclamă şi a altor măsuri de promovare a vânzărilor. Având o poziţie de conducere, trebuie să vă asiguraţi că angajaţii noştri îşi cunosc îndatoririle şi le îndeplinesc conform prevederilor. Sunteţi un partener de discuţie amabil pentru clienţii noştri şi în acelaşi timp persoana de legătură cu centrala noastră de cumpărări.

ŞEFI RAION

Ca şef de raion sunteţi responsabil pentru un anumit sortiment de marfă (conserve/alimente de bază, legume/fructe, dulciuri, lactate, mezeluri, carne, băuturi, detergenţi, articole de sezon/camping, menaj, confecţii/încălţăminte, textile, birotică/papetărie, scule/accesorii auto, electrice/electrocasnice). Urmăriţi zilnic vânzarea mărfurilor şi vă cunoaşteţi foarte bine sortimentul. Comandaţi marfă la furnizorii noştri, în funcţie de necesităţi, astfel încât clienţilor noştri să le fie oferită întreaga gamă de produse. Împreună cu angajaţii raionului sunteţi responsabili pentru păstrarea ordinii şi a curăţeniei.

CONSILIERI RELAŢII CLIENŢI

În calitate de consilier relaţii clienţi sunteţi responsabil de achiziţia permanentă de noi clienţi, dezvoltarea şi menţinerea unei bune relaţii cu clienţii magazinului, prelucrarea şi interpretarea datelor statistice referitoare la clienţi, promovarea imaginii firmei.

ASISTENŢI INFORMAŢII CLIENŢI

Asiguraţi consilierea şi informarea clienţilor, emiterea şi verificarea legitimaţilor clienţilor, prelucrarea reclamaţilor clienţilor, administrarea bazei de date clienţi.

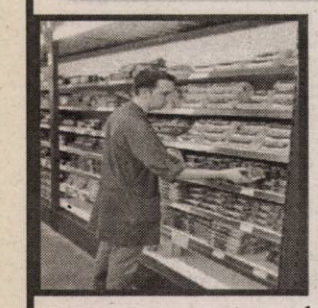

LUCRĂTORI COMERCIALI

Ca lucrător comercial aveţi responsabilitatea ca suprafaţa de vânzare din raionul dumneavoastră să facă o impresie bună şi atractivă asupra clienţilor noştri. Pentru aceasta este nevoie în primul rând de o aranjare atentă a produselor, având în vedere profilul Cash & Carry, precum şi de menţinerea permanentă a curăţeniei.

LUCRĂTORI RECEPŢIA MĂRFII

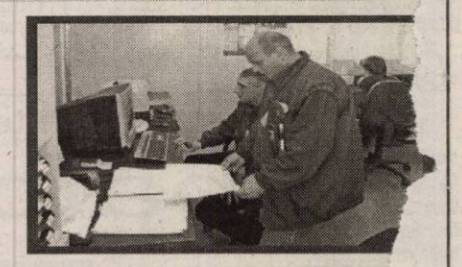

Ca angajat în primire-recepţie marfă verificaţi livrările de marfă şi trimiteţi marfa către raioane. Controlaţi calitatea şi cantitatea produselor primite şi verificaţi documentaţia de transport. Urmăriţi păstrarea curăţeniei la recepţii.

CASIERE

Asiguraţi facturarea şi achitarea rapidă a mărfii pe care clienţii noştri au cumparat-o din magazin. Încasaţi suma corectă aferentă facturii. Sunteţi întotdeauna amabilă cu clienţii. Menţineţi curăţenia la case.

MĂCELARI

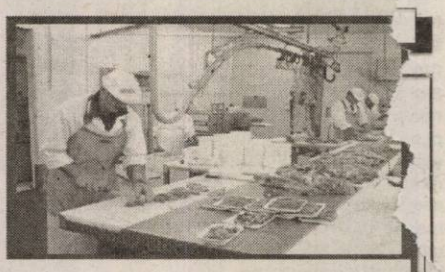

Ca măcelar tranşaţi, tăiaţi şi preparaţi carne şi produse din carne în diferite cantităţi şi combinaţii. Secţionaţi carnea livrată în porţii standard pentru magazin. Oferiţi cu amabilitate Informaţii clienţilor şi asiguraţi curăţenia în cadrul raionului.

Doriţi să vă alăturaţi echipei noastre orientate spre succes şi performanţe?
Aşteptăm să depuneţi solicitarea dumneavoastră scrisă (CV cu fotografie) la SELGROS CASH&CARRY

Centrala administrativă Braşov
Adresa: Calea Bucureşti nr. 231, 500299 Braşov
Tel.: 0268-307.343 / Fax: 0268-307.344
E-mail: locuridemunca@selgros.ro

Numai candidaţii selectaţi vor fi contactaţi.

(COM./03.2005)

Arădenii not rămâne fără apă!

Regia Autonomă Apă-Canal Arad
FACE CUNOSCUT ABONAȚILOR CARE NU AU ÎNCHEIAT CONTRACT,
CĂ ÎNCEPÂND CU DATA DE 04.04.2005, VA TRECE LA SISTAREA FURNIZĂRII SERVICIULUI DE APĂ-CANAL.

REGIA AUTONOMĂ APĂ-CANAL RAAC 1896 ARAD

Reluarea furnizării serviciului de apă-canal se va face numai după semnarea contractului și plata taxei de rebranșare în sumă de 1.300.000 lei.

Reamintim pe această cale actele necesare pentru semnarea contractului:

- **PERSOANE FIZICE**
  - * Copie act de identitate
  - * Copie extras C.F. sau Contract Vânzare Cumpărare
  - * O factură de apă-canal
  - * Pentru chiriași este necesară și o împuternicire scrisă din partea proprietarului imobilului
- **ASOCIAȚII DE LOCATARI**
  - * Copie Cod Fiscal
  - * Ștampilă
- **AGENȚI ECONOMICI**
  - * Copie C.U.I.
  - * Ștampilă

Contractele se pot încheia la sediul RAAC, casierie Vlaicu, Micălaca și Aradul Nou.

(com./03.2005)

PROMO

MATROS
PARCHET LAMINAT

Parchet trafic mediu apartamente - 6,5 mm HDP
* 139.000 lei/m²
Parchet trafic maxim apartamente - 7 mm HDF
* 175.000 lei/m²

Folie + Adeziv GRATIS! *fără TVA

Str Aurel Vlaicu Nr.28 - 32, Tel/Fax: 0257 - 349.888
(lângă stadionul UTA, fosta scoală de soferi)

(c.921/2004)

GABOR PROFILE

ARAD - str. MĂLIN nr. 3
TEL/FAX 0257 349.848
MOBIL 0788 436.841/2
www.gabor-profile.go.ro

PORȚI
GARDURI
BALUSTRADE
din profile de aluminiu vopsite în câmp electrostatic

S-A TERMINAT CU RUGINA!
Vizitați-ne la EXPO ARAD 17-20 MARTIE!

calitate austriacă, design personalizat, culoarea visată

(c.635/2004)

CHF International Romania

Noi dam viata afacerii tale!

Credite pentru dezvoltarea afacerilor pentru firme private, asociatii familiale, persoane fizice autorizate, cu activitate in mediul rural si producatori agricoli

Arad, str. Unirii nr.14, Tel/Fax: 281656, 214818, 214817
E-mail: chfar@chf.ro, www.chf.ro

(3710182)

Domenia Credit
Creditul Ipotecar Româno-American

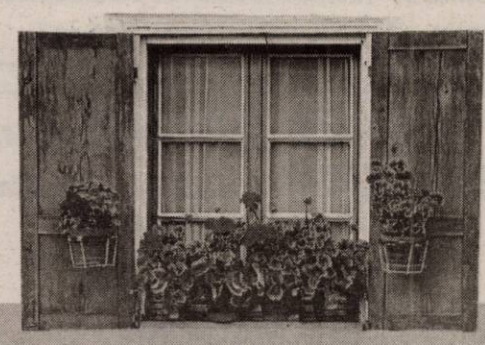

(3710033)

Specialistul creditelor ipotecare acum și în Arad

Noi îți dăm acces la soluții de creditare pentru:
- ACHIZIȚIE locuință
- ACHIZIȚIE teren pentru construire de locuință
- RENOVARE/ FINISAJ locuință
- CONSTRUIRE locuință

Avantaje:
- Aprobări rapide
- Flexibilitate mare în calculul veniturilor
- Se acceptă lucrări în regie proprie pt. renovare și construcție
- Nu este necesară identificarea locuinței înainte de solicitarea creditului de achiziție

Contact Arad: în fiecare zi de luni
B-dul Decebal nr. 9, Hotel Arad, Sala de protocol; tel.: 0723 986.930;
Contact Timișoara: Str. Take Ionescu nr. 22; tel.: 0256 43.11.74;
e-mail: timisoara@domenia.ro; **www.domenia.ro** pentru precalificare on-line

---

cotta International SRL

SELECȚIONEAZĂ

- **MAȘINISTE** cu experiență în domeniu
- **TAPIȚERI CALIFICAȚI**
- **TINERI ABSOLVENȚI** în vederea calificării în meseria de tapițer.

Se oferă • o salarizare atractivă,
• condiții deosebite de muncă
• bonuri de masă.

Cei interesați sunt rugați să se prezinte la sediul societății din **ARAD, STR. BICAZ, nr.1-5** (**intrarea din str. Aleea Muncii**), **de luni până vineri, între orele 8 - 9 și 14.30 - 15.30.**

(com./03.2005)

Vindem en-gros hârtie albă de ziar (în role mici) **pentru ambalaj.**

Preț avantajos, negociabil în funcție de cantitate.

INFORMAȚII LA redacția „Adevărul" B-dul Revoluției nr. 81 sau la telefon 281.797 zilnic între orele 8-16.

Noul FordFocus

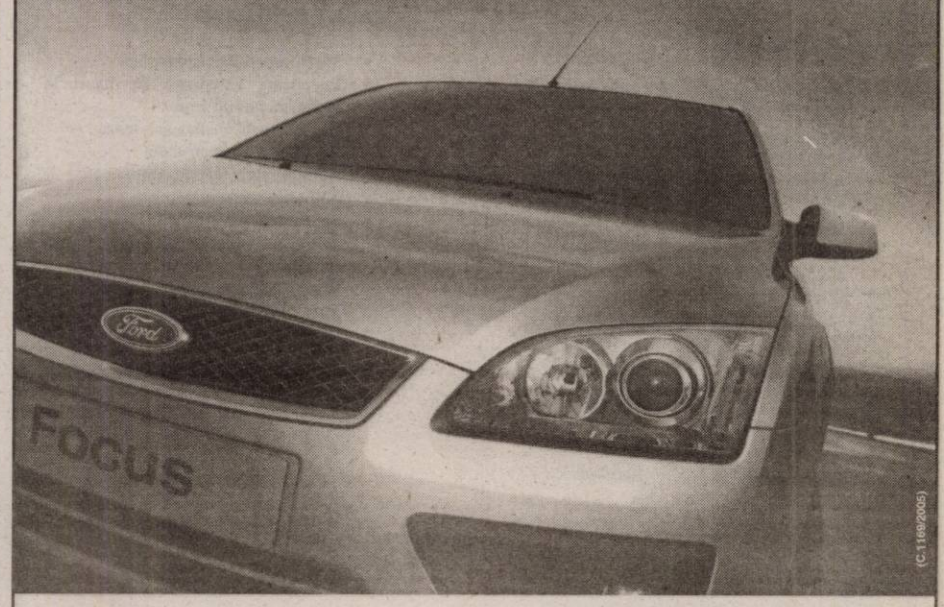

(C-1159/2005)

Noul Ford Focus
Începând de la **10.760 euro**
Mașina perfectă pentru tine

Auto Technic - dealer autorizat FORD
Calea Aurel Vlaicu nr. 121-125, tel. 348.894, 0743.158.042.

Ford

RBO Romexterra Bank Sucursala Arad

ROMEXTERRA BANK SCOATE LA CONCURS

2 POSTURI:

- **Şef Departament Companii**
- **Administrator front office**

(0790931)

Concursul (interviu) va avea loc pe data de 16.03.2005 ora 11.

Cererile şi CV-urile se vor depune până în data de 15.03.2005 la sediul Sucursalei din Arad, strada Episcopiei nr. 26.

SC Agromec Târnova SA

convocă Adunarea Generală a Acţionarilor *la data de 17.03.2005 ora 10,00 la sediul unităţii cu următoarea ordine de zi:*

1. Prezentarea, discutarea şi aprobarea Raportului Consiliului de administraţie pe 2004. Descărcarea de gestiuni a administratorilor.
2. Raportul comisiei de cenzori pe 2004.
3. Bilanţul contabil, prezentarea, discuţii şi aprobare.
4. Alegerea Consiliului de Administraţie.
5. Diverse.

(c-100/Ag. Imm)

În cazul în care AGA nu este statutară pe 17.03.2005 adunarea se convoacă pe 18.03.2005 în acelaşi loc şi la aceeaşi oră.

RELAŢII LA TELEFON: 370.124.

S.C. DOMO RETAIL S.A.

SELECTEAZĂ *în vederea angajării personal pentru posturile de:*

- **CONSULTANŢI VÂNZĂRI**
- **ANALIŞTI CREDITE**
- **ŞEF MAGAZIN**

CV-urile se vor depune la Mag. Domo din Bd. Revoluţiei nr. 102 Arad sau la fax nr. 283477 până la data de 20.03.2005.

Numai persoanele selectate vor fi contactate.

(0790929)

PROFI

S.C. PROFI ROM FOOD S.R.L.

ANGAJEAZĂ

pentru magazinele PROFI de pe Calea Aurel Vlaicu şi din Micălaca:

Casiere, vânzătoare:
Cerinţe: - dinamism,
- amabilitate,
- seriozitate,
- cunoştinţe de operare pe calculator,
- capacitate de lucru în echipă.

Adjunct şef de magazin:
Cerinţe: - experienţă în domeniu,
- cunoştinţe de operare pe calculator,
- dinamism, disponibilitate pentru program prelungit,
- experienţă în gestiune, precizie şi organizare.

SE OFERĂ:

- **salariu motivant**
- **tichete de masă,**
- **prime corelate cu performanţele obţinute,**
- **perioadă de instruire,**
- **şansa unei cariere într-o companie multinaţională.**

(3709173)

Persoanele interesate sunt rugate să trimită CV însoţit de scrisoare de intenţie (in care să fie menţionat oraşul şi postul vizat) până la data de 18.03.2005, la magazinul PROFI din Arad, str. Calea Aurel Vlaicu, bl Z18-Z19, fax: 0257 348 987, e-mail: dciugudean@profi.ro. Vor fi contactate doar persoanele care corespund cerinţelor firmei. Documentele depuse nu se restituie.

Comercializează

EAST EUROPEAN PARTNER

- mochete
- covoare
- parchet laminat
- vinil
- accesorii

ÎN LUNA MARTIE MARI REDUCERI DE PREŢURI !!!

MAGAZINUL MOCHETA
Arad, Piaţa Gării bl. I (fosta AUTOMOTO)
tel. 0257-235221, mobil: 0745 013113

(com./03.2005)

Asociaţia PAEM Arad

cu sediul pe str. St. Cicio Pop nr. 17

FACE ÎNSCRIERI PENTRU CURSUL DE

LUCRĂTOR ÎN COMERŢ

Cursul este avizat de Ministerul Muncii, Solidarităţii Sociale şi Familiei, Ministerul Educaţiei şi Cercetării şi Consiliul Naţional de Formare Profesională a Adulţilor.

Certificatul de calificare obţinut la finalizarea cursului este recunoscut în Uniunea Europeană.

Înscrieri la sediul asociaţiei zilnic între orele 9,00 - 16,00.

RELAŢII SUPLIMENTARE LA TELEFON 0257/285.100.

Curs de calificare

(C.P. 11642/2005)

BANCA TRANSILVANIA

Sediul central: Cluj-Napoca, str. G.Barițiu nr.8
Tel.:0264 / 407 150, fax:0264 / 407 179
www.bancatransilvania.ro

BANCA TRANSILVANIA
cauta personal pentru Sucursala ARAD :
ANALIST CREDITE CORPORATE

CINE SUNTEM NOI:

- Piesa centrală a GRUPULUI FINANCIAR BT
- Management internaţional
- 15% BERD – actionariat
- Premiat al revistei EUROMONEY – «Cea mai inovatoare banca in Romania » 2004
- Emitant transparent la Bursa de Valori Bucureşti
- O nouă imagine
- 122 de unităţi în toată ţara
- calitate şi excelenţă bancară
- servicii şi produse dedicate persoanelor fizice şi juridice
- peste 380 de bănci corespondente în întreaga lume
- flexibilitate
- concept puternic de « client service »

CERINTE GENERALE:

- Studii superioare economice
- Experienta anterioara de lucru in banca, de minim 1 an
- Capacitate de analiza si sinteza
- Responsabilitate crescuta
- Abilitati excelente de comunicare
- Spirit de echipa, dinamism
- Meticulozitate, atentie la detalii
- Atitudine corecta si prietenoasa fata de clienti
- Operativitate, memorie vizuala
- Rezistenta la stres si la efort prelungit
- Cunostinte de operare PC (Word, Excel)
- Cunoasterea limbii engleze constituie un avantaj

OFERIM:

- Integrarea într-o echipă de profesionişti
- Mediu dinamic şi competitiv
- Oportunităţi de dezvoltare a carierei
- Salariu motivant

Persoanele interesate sunt rugate să trimită CV-ul şi o scrisoare de intenţie până la data de 14.03.2005 la adresa : hr@bancatransilvania.ro

Vor fi contactati doar acei candidati ale caror CV-uri au fost considerate corespunzatoare postului vacant

(COM./03.2005)

DAEWOO Matiz euro 3

5199 EURO

cu toate taxele incluse

Matiz, creat pentru tine!

(com./02.2005)

S.C. FRANCKMAR S.R.L.
DEALER AUTORIZAT AL JUDEŢULUI ARAD
Arad, str. Andrei Şaguna, nr.16-18; Calea A. Vlaicu bl.Z27 – Tel. 0257-251179, 289600

DAEWOO AUTOMOBILE ROMANIA

Telefonul clientului: 0251.544.187
Asistenţă tehnică rutieră 24h: 0251.596.767; 0726.511.611
www.daewooauto.ro

Cea mai bună garanţie oferită de un producător român de autoturisme

web west environ business computers
Piața Spitalului Bl. 2A - Parter
310031 Arad - România
tel. 0257-255900
e-mail: sales@ccw.arad.ro

Simte prețul! Jubileu CCW 10 ani

Sony VAIO Desktop VGC-V2S la numai 1.590 €+TVA
Combinația perfectă de TV, computer și Hi-Fi cu un design stilat folosind procesorul Intel® Pentium® 4 cu tehnologie HT pe platformă LGA775 și un display LCD de 20" X-black în care sunt integrate toate componentele.Configurația este de ultimă generație și conține tastatură, mouse fără fir și telecomandă. (Tastatură și software în limba engleză)

VAIO

Noua serie a verii 2005 notebooks Sony Tehnologie Centrino acum în magazin!

Noile plăci video Sapphire Radeon la prețuri excepționale în magazin! (AGP și PCI-Express)

Mouse Microsoft optic fără fir pentru notebook!
29 €+TVA

Imprimantă laser Samsung ML1710P
16 ppm, Tehnologie laser!
Toner pentru 3000 pagini
109 €+TVA

Multifuncțional laser Samsung SCX4100
Imprimantă+Copiator+Scaner
14ppm,600x600dpi
Port USB și paralel
Consumabil pentru 3000 pagini
189€+TVA

Promoția LG continuă! Monitoare TFT la prețuri excepționale în stoc!

LG Flatron L1530S
15 " TFT
1024x768
250 cd/mp
400:1
16ms
179 €+TVA

LG Flatron L1715S
17 " TFT
1280x1024
250 cd/mp
450:1
16ms
199 €+TVA

LG Flatron L1730S
17 " TFT
1280x1024
250 cd/mp
550:1
12ms
229 €+TVA

LG Flatron L1915S
19 " TFT
1280x1024
250 cd/mp
500:1
12ms
299 €+TVA

NOU! Prețuri excepționale!
Începând de miercuri, 16 Martie 2005, vino la noi cu aparatul foto digital, cu cardul de memorie sau cu telefonul mobil și listează-ți pozele de unul singur (format 10x15 cm sau 20x30 cm) sau salvează-le pe CD!

(c.132/2004)

Prețurile sunt exprimate în EURO, nu conțin TVA și se convertesc în LEI la curs BNR. .Pentru detalii vă așteptăm să ne vizitați.

TIPOGRAFIA MEDIAGRAF EXECUTĂ PROMPT LA PREȚURI AVANTAJOASE
întreaga gamă de **TIPĂRITURI** la cererea clientului.
Informatii, str. Feleacului f.n., telefon **250.902.**

Mercedes-Benz
AutoSchunn Partener autorizat DaimlerChrysler Arad / Hunedoara
Organizeaza INTERVIU pentru ocuparea postului de
REPREZENTANȚI VÂNZĂRI PIESE SCHIMB ȘI ACCESORII
Cerințe:
- Abilități de prezentare și comunicare;
- Scriozitate, devotament, flexibilitate;
- Experiență în vânzări de minim 2 ani;
- Carnet de conducere categoria B;
- Cunoașterea limbii germane sau engleze prezintă un avantaj.

OFERIM Oportunitatea de a lucra pentru o marcă de excepție
Condiții deosebite de muncă, salarizare atractivă
Participarea la cursuri de pregătire și formare profesională

CV-ul și scrisoarea de intenție se depun la sediul firmei sau prin e-mail la adresa alina.sighete@auto-schunn.ro.Doar persoanele selectate vor fi anunțate telefonic.
AutoSchunn Micalaca Est DN 7 FN * tel: 0257 / 286680, fax: 0257 / 281474

Marți, 29.03.2005, ora 12,00
SE VINDE LA LICITAȚIE PUBLICĂ
IMOBILUL SITUAT ÎN LOC. VINGA NR. 478, JUD. ARAD
proprietatea debitoarei Soc. Agric. Agro Vinga
cu prețul de 225.000.000 lei.

Imobilul este compus din 2 camere, coridor, pivniță și garaj.

Licitația și informații la sediul executorului judecătoresc din Arad, Bd. Gen. V. Milea, nr. 41,
zilnic între orele 08,00 - 09,00 Tel. 0257 - 338433.
(COM./03.2005)

PARCHET COVOARE LAMBRIURI UȘI
PROGES
pentru amenajări interioare
SEZONUL REDUCERILOR MASIVE
PARCHET LAMINAT
149.500 lei/mp*
14,95 lei/mp*
+ COVORAȘ INTRARE GRATUIT
Str. Dorobanți nr. 55, tel: 282.021
*Preț fără TVA
(c.1096/2005)

BANCA COMERCIALA ROMANA

ofera:
persoanelor juridice, **CREDITE PENTRU INSTRUMENTE DE PLATA, in lei si valuta:**
- **credite pentru cecuri**
- **credite pentru ordine de plata**
- **credite pe mesaje swift receptionate**

Avantaje:
- Fluidizarea platilor
- Posibilitatea de a opta pentru o dobanda fixa sau variabila
- Consultanta specializata privind alegerea solutiei de creditare
- Operativitate la acordarea creditelor

Informatii suplimentare se pot obtine la unitatile teritoriale din judet sau la adresa:

www.bcr.ro

(c.1157/2005)

Ce este cu adevărat mic și foarte puternic?

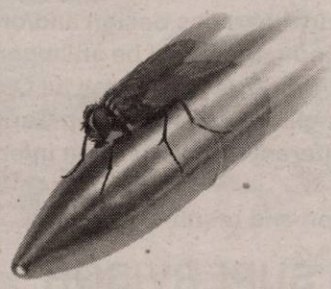

(COM./03.2005)

Motorul Fiat Diesel Multijet,
ultima generație Common Rail.

Consumă mai puțin decât un diesel și costă cât un motor pe benzină.
FIAT
Multijet

Panda	Punto	Doblò Panorama	Idea
8.330 Euro full option	9.330 Euro full option	11.330 Euro full option	12.330 Euro full option

www.fiat.com.ro * Pret CIP. Finanțare prin VB LEASING

AUTOROMA
DEALER AUTORIZAT
AUTOITALIA
Timișoara, Calea Lugojului, bifurcație aeroport, Tel./Fax: 0256.217.960
E-mail: autoroma@autoroma.ro, www.autoroma.ro

Daca esti o persoana dinamica, inteligenta, comunicativa, serioasa, organizata si nu numai
si cauti un loc de munca corespunzator pretentiilor tale
in care sa-ti poti pune in valoare calitatile personale
atunci trimite-ne un CV

VANZATOR - GESTIONAR

- studii minim 12 clase
- cunostinte operare calculator Word, Excell

TEHNICIAN SERVICE centrale termice

- de preferat studii tehnice superioare (TCM, MH, Instalatii)
- posesor permis cat. B
- cunostinte operare calculator Word, Excell
- aptitudini practice

(COM./03.2005)

ASIGURAM:
- specializare in domeniul tehnic si comercial
- contract individual de munca
- pachet salarial atractiv + bonificatii pentru performanta
- climat de lucru dinamic si placut in cadrul unui colectiv tanar
- posibilitati de perfectionare si de avansare

Candidatii vor trimite C.V. + S.I. + poza la fax: 284.940, sau E-mail: alexa@alexa.ro
informatii la telefon 0744.62.63.88

Bonduelle

The international company Bonduelle, the biggest producer of processed vegetables in Europa (canned, frozen and fresh) is looking for a ***sales agent*** with residence in ***Arad***, to increase the sales of our products in Arad and surrounding counties.

If you are young and dynamic with good communication skills, experience in sales is an advantage and willing to travel daily, we expect you to join our team.

You will have advantages of an international company and salary depending on results.

Please send your CV on e-mail: ***iteodorof@bonduelle.ro*** or by fax: 021 / 322.34.71. Only the chosen candidates will be contacted.

(C.A.357/2004)

SC. ADANTINO SRL.

ARAD,str.Pictor Corneliu Minisan,nr.2
(Sere-Gradiste)
tel:0257.218.214, fax:0257.218.014;
e-mail:adantino@rdslink.ro

VINDE MOBILA DIN LEMN MASIV

- *Dormitoare*
- *Sufragerii*
- *Birouri*
- *Biblioteci*
- *Masute din lemn si sticla*
- *Holuri extensibile (canapea + 2 fotolii)*
- *Comode*
- *Diferite corpuri de mobilier*
- *Saltele ortopedice si semiortopedice*

Calitate deosebita!

La cele mai mici preturi!

(C.A.397/2004)

DELPHI

PACKARD ROMANIA SRL

Ineu Operations, Arad County

DELPHI Packard Romania is looking for the following positions:

SIX SIGMA EXPERT

- Identify opportunities in the business for Cost Reduction, quality improvement & convert them into Six Sigma projects;
- Lead and Execute Six Sigma projects;
- Energize, Mentor and Teach Green Belts;
- Conduct Six Sigma training;
- Certified Six Sigma Black Belt;
- Experience with Six Sigma Projects in Industry;
- English communication skills;
- Training and experience with other Quality Tools is an extra Strength;

E-CAD ENGINEER

- Background in electrical-engineering, preferably automotive electrical-systems, e.g. through a degree in electrical-engineering or industrial-training in vehicle electrical-systems;
- Knowledge of 2D E-CAD- tools such as schematic-design, preferably in Cads;
- Experience with electrical-harness design and/or manufacturing in automotive-industry or another branch of industry would be an important advantage;
- Proficient in standard Windows-tools such as Outlook ,Excel and Word;
- Good knowledge of English ,preferably also German;
- Ability to work with different functions in an international context;
- Team-oriented;
- Good work-organization and result-orientation.

PRODUCTION SUPERVISOR

- Filling the production reports;
- Foreign Language: English (written and spoken) is obligatory;
- Experience in production (experience in automotive can be an advantage);
- Good communication skills;
- Experience in leading people;
- Computer skills (Excel, Word, Power Point, Access).

Delphi Corporation

Delphi is a multi-national world leader in mobile electronics and transportation components and systems technology. Delphi conducts its business operations through various subsidiaries and has headquarters in Troy, Mich., USA, Paris, Tokyo and São Paulo, Brazil. Delphi has approximately 186,000 employees and operates 172 wholly owned manufacturing sites, 42 joint ventures, 53 customer centres and sales offices and 34 technical centres in 41 countries. Delphi can be found on the Internet at www.delphi.com. **Delphi Romania**
Delphi Packard Romania SRL currently employs approximately 3,900 employees in Sannicolau Mare, with a new Plant in Ineu, focused on the manufacturing of automotive electronic and electric distribution systems.

Persoanele interesate pentru noua Fabrica din Ineu sunt rugate sa trimita CV si scrisoare de intentie,la adresa firmei: **Ineu, Jud. Arad, Str. Calea Aradului nr. 23, TEL: 0257-207-613, FAX: 0257-207-968;**
PERSOANA DE CONTACT: VERONICA VADEAN; Adresa de e-mail: Veronika.Vadean@delphi.com

(COM./03.2005)

---

sc. ROFA TEXTIL Firmă cu capital german
PRODUCT SRL ARAD
Angajează

- MAISTRU TEXTIL - avantaj limba germană
- CONFECȚIONERE(RI)
  - mașini două ace, liniare, triplock)

Se oferă: • salar atractiv
• transport
• bonuri de masă

INFORMAȚII LA TEL. 0357/401.829 SAU LA SEDIUL FIRMEI DIN ARAD, STR. CÂMPURILOR NR. 4. (0790933)

R.A. Apă-Canal Arad

cu sediul în Arad, str. Sabin Drăgoi nr. 2-4

ANUNȚĂ INIȚIEREA PROCEDURII DE ACHIZIȚIE PUBLICĂ PENTRU ATRIBUIREA CONTRACTELOR DE ACHIZIȚIE PUBLICĂ:

1. Electrozi sudură - CPSA 2873.15
2. Elemente de îmbinare (șuruburi) - CPSA 2874.11
3. Lapte antidot - CPSA 0121.2

Termenul de depunere a ofertelor este de 23.03.2005, ora 10,00, iar deschiderea ofertelor va avea loc în data de 23.03.2005, ora 11,00, la sediul R.A.A.C.
Documentația pentru întocmirea și prezentarea ofertei se poate obține de la sediul regiei - Biroul Marketing.

INFORMAȚII SUPLIMENTARE SE POT OBȚINE LA TELEFON 0257/270.843, INT. 153. (COM./03.2005)

SOCIETATE COMERCIALĂ DIN ARAD

ANGAJEAZĂ

TINICHIGII AUTO

SE CERE:
- experientă în domeniu si cu pregătire de specialitate
- seriozitate

SE OFERĂ:
- salarizare atractivă
- conditii deosebite de muncă într-un service nou si modern

Cei interesati pot obtine informatii suplimentare la numărul

0257/216.526 sau 0745.518.223

(C.A.730/2004)

Hotel Parc ** Moneasa

vă oferă un pachet special de servicii pentru:

„Week-end de iarnă în martie"

3 zile/2 nopti - 1.395.000 lei/pers.
2 zile / 1 noapte - 790.000 lei/pers.

Pachetul conține pensiune completă, plimbări cu sania în zăpadă și multă distracție.

INFORMAȚII și REZERVĂRI LA TEL.: 313.044; 0722290457.

121/2005

PORTA DOORS

PORTA GROUP is the largest door manufacturer in Central and Eastern Europe.
For our new company PORTA KMI ROMANIA, headquarters in the North-Western Industrial Area, we are looking for:

ACCOUNTING SPECIALIST
Requirements:
- University degree (preferably in Economics - Finance)
- 2- 3 years of experience as Accountant in a production company
- Good knowledge of Romanian Legislation
- Good knowledge of English
- Good computer skills (MS Office)

MECHANICAL ENGINEER
Requirements:
- Technical University Degree
- Minimum 1 year experience in the production field;
- Display problem solving abilities, assume appropriate responsibility and cope with stress
- Good knowledge of English
- Strong computer skills (MS Office)

Main tasks:
- Maintenance and repairs in the Production Area
- Keep records of technical documentation of the machines

(com.103.2005)

If interested, please send your Application letters and CV's, both in English at the following address: Simona_Tutunaru@porta.com.pl or at fax no. 0257-227401

ANIVERSĂRI

De ziua ta, la aniversarea primului anișor de viață, prințesa noastră

ANDREEA-MARIA MARC
îți urăm sănătate și
„LA MULȚI ANI!”,
viața să-ți dăruiască numai bucurii, noroc și tot binele din lume. Cu drag, mama MONICA și tata STELIAN, nașii SORINA și CLAU DRAIA, bunicii din ARĂNEAG și ARAD. (5296)

„LA MULȚI ANI!”
pentru fiul și nepotul nostru drag

ȘIBOTEAN CLAUDIU,
la împlinirea a 8 ani. Cu drag, mami NICOLETA, bunicii TEODOR și STELA și străbunica SENA. (Ag. UTA, 265)

„LA MULȚI ANI!”
și 25 trandafiri roșii pentru

ADELINA CODRU,
îți urează părinții și fratele. (5376)

Astăzi, departe de casă, prietenul nostru
EDI CUCOȘ
își serbează ziua de naștere prilej de a-i ura un sincer
„LA MULȚI ANI!”
Un prieten adevărat.

Cu ocazia împlinirii frumoasei vârste de 26 ani, prietenii apropiați îi doresc lui
ALIN HÂRLĂU
multă sănătate, bucurii, înțelepciune și un călduros **„LA MULȚI ANI”!**

La împlinirea a 25 de primăveri, dragă
VIVIANA VOIA,
prietenii îți urează multă sănătate, fericire și **„LA MULȚI ANI”!** (5610)

3 ghiocei pentru tine, iubitul nostru

CLEUȚA CASIAN ȘTEFAN,
din ARĂNEAG. Îți urează
„LA MULȚI ANI!”,
la împlinirea celor 3 anișori, frățiorul PETRIȘOR, mama NELI, tata PETRICĂ și tușii ILEANA cu soțul GAVRILĂ. (5533)

MATRIMONIALE

Agenția „ROMANA” intermediază CĂSĂTORII între ROMÂNCE oneste, drăguțe și BĂRBAȚI GERMANI. Telefon 255776. (5412)

VÂNZĂRI APARTAMENTE O CAMERĂ

Vând apartament 1 cameră, la Nădlac. Telefon 0744.522.618. (5184)

Vând apartament ultracentral, 57 mp, ideal pentru birouri, preț 36.000 Eu, negociabil. Telefon 0257-213420, 0741.051.659. (5426)

Vând apartament o cameră, amenajat, pivniță și teren, central, Legea 112, preț 35.000 Euro, negociabil. Telefon 240591, după ora 16. (5224)

VÂNZĂRI APARTAMENTE DOUĂ CAMERE

Vând apartament 2 camere, ultracentral, Legea 112, achitat în 1998, 26.800 Euro. Telefon 0745.420.548. (4950)

Vând apartament 2 camere, Vlaicu, bloc Z3, etaj 4/4. Telefon 0744.850.648. (5005)

Vând apartament B-urile, noi, Fortuna, living mare și 2 camere, 62 mp, termopan, contorizat apă + căldură, aer condiționat, gresie, faianță, ușă metalică, 31.000 Euro, negociabil. Telefon 0727.432.327. (5216)

Vând apartament 2 camere, confort I, multiple îmbunătățiri, etaj 2, Grădiște, preț 34.500 Euro. Telefon 0745.862.194; 231137. (5225)

Vând apartament 2 camere, cumpărat Legea 112, central, aranjat, 37.000 Euro. Telefon 0257/235790. (5237)

Vând apartament 2 camere, decomandat, et. 4/4, Miorița, preț 29.800 ocupabil imediat. Telefon 255393, 0724.347.972, 0744.315.889. (5243)

Vând apartament 2 camere, semidecomandat, Vlaicu, et. 10/10, preț 24.800 Eu. Telefon 255393, 0724.347.972, 0744.315.889. (5243)

Vând apartament 2 camere, semidecomandat, et. 4/4, central, acoperiș țiglă, amenajat, mobilă bucătărie nouă, preț 42.000 Eu, negociabil. Telefon 255393, 0724.347.972, 0744.315.889. (5243)

Vând apartament 2 camere, parter, ultracentral, 52 mp, 35.000 Euro. Telefon 0722.294.842. (4969)

Vând apartament 2 camere, Piața Gării, ocupabil imediat. Telefon 514340, 0724.507.967, 0742.845.956. (5413)

Vând apartament 2 camere semidecomandat, 80 mp, cu balcon, etaj II/IV, neamenajat, ocupabil imediat, zona Coraura Micălaca, preț 33.600 EU negociabil. Telefon 0745.772.054. (5297)

Ocazie! Vând apartament 2 camere, zona Vlaicu, et. 1, preț 25.000 Eu, negociabil. Telefon 289396. (4351)

Vând apartament 2 camere, etaj 4/4, fără probleme, parchet, amenajat, preț 26.000 Euro, negociabil. Telefon 259090; 0722.349.092. (5242)

Vând apartament 2 camere, 64 mp, complet contorizat, etaj 2/4, Calea Romanilor - Traian, 36.000 Euro. Telefon 283117, după ora 18. (5351)

Vând apartament 2 camere, str. Imașului, etaj 1, amenajat. Telefon 0741.353.240; 0257/273993. (5381)

Vând apartament 2 camere, zona Aradul Nou + garaj. Telefon 278810; 0742.633.967; 288451. (5509)

Vând apartament 2 camere, Micalaca, 517, ap. 19, preț la vedere. Telefon 267542. (Ag. UTA, 281)

Vând apartament 2 camere, Confecții, parter, semidecomandat, confort 1, amenajat + mobilă bucătărie stil, preț 36.000 Euro, negociabil. Telefon 0257/231668; 0745.527.310. (5545)

Vând apartament 2 camere ultracentral, confort II, preț negociabil. Telefon 0724.303.703. (5611)

VÂNZĂRI APARTAMENTE TREI CAMERE

Vând apartament 3 camere, la parter, Alfa. Telefon 0744.645.899. (5159)

Vând apartament 3 camere, decomandat, etaj 2, central, 85 mp, zonă excelentă, 29.000 Euro. Telefon 0742.325.159. (5113)

Vând apartament 3 camere, decomandat, Piața Spitalului, etaj 3/8, termopan, contorizat, interfon, 50.000 Euro, negociabil. Telefon 253383. (5226)

Vând apartament 3 camere, Alfa, decomandat, termotecă, balcon 7 m, îmbunătățit. Telefon 0257/258585, după ora 14; 0724.582.241. (5263)

Vând apartament 3 camere, decomandat, 3 balcoane, etaj intermediar, preț 36.000 Eu, negociabil. Telefon 255393, 0724.347.972, 0744.315.889. (5243)

Vând apartament 3 camere Vlaicu, semidecomandat, renovat+îmbunătățiri, preț 35.000 EU negociabil. Telefon 0740.146.864. (5298)

Vând apartament 3 camere, decomandat, confort 1, etaj 4/4, Alfa, multe îmbunătățiri. Telefon 0744.645.288; 283060; 0744.479.519. (5450)

Vând apartament 3 camere decomandate, 2 balcoane, zona Vlaicu, etaj 3/10, parchetat. Informații telefon 0257-242111, 0766.530.551, 0357-407337. (Ag. UTA, 233)

Vând apartament 3 camere, X 34, ap. 4 sau schimb cu 2, prefer zona Vlaicu. Telefon 0740.310.318. (5287)

Vând apartament 3 camere, et. 4/4, cf. I, 2 băi, 93 mp + garaj, neamenajat, zona Vlaicu, 32.500 Eu. Telefon 0740.075.239. (4351)

Vând apartament 3 camere, la casă, amenajat, termotecă, S-85 mp, zonă centrală, preț 34.500 Euro, negociabil. Telefon 259090; 0722.349.092. (5242)

Vând apartament 3 camere decomandate, parter înalt, 2 băi, gresiat, faianțat, geamuri termopan, jaluzele orizontale, contoare apă caldă - rece, încălzire, interfon, disponibil imediat, zonă bună pentru privatizare, preț fix 40.000 Euro. Telefon 0257/ 254487; 0745.582.001; 0745.582.002. (5459)

Vând apartament 3 camere, etaj 1, Alfa, complet renovat, 2 balcoane și logie cu boltă, închise în termopan, gresie, faianță, jacuzi, TV, video, DVD, frigider, aragaz, mașină spălat vase, mobilă la comandă. Telefon 0744.629.030. (5414)

Vând apartament 3 camere, decomandat, etaj 1, bloc 108, amenajat. Telefon 0257/273993; 0741.353.240. (5381)

Vând apartament trei camere, 70 mp, zona Vlaicu. Telefon 272689. (5334)

Vând (schimb) apartament Samantha, 3 camere, etaj 8-9, zona Polivalentă, cu apartament 2 camere decomandate, plus diferență, în aceeași zonă sau apropiere. Telefon 228155; 0740.274.651. (5566)

VÂNZĂRI APARTAMENTE PATRU CAMERE

Vând apartament 4 camere, decomandat, Vlaicu, Z-uri, etaj 2, renovat recent, tot confortul, climă, centrală termică. Telefon 0724.256.557. (5353)

Vând apartament 4 camere, 130 mp, Banu Mărăcine, parter, renovat ultramodern, bun privatizare, 89.500 Eu. Teleofn 0723.529.283. (5242)

Vând apartament 4 camere, etaj 1, termotecă, garaj, Micalaca, zona Profi, preț 55.000 Euro. Telefon 368076; 0745.305.232. (5565)

Vând apartament 4 camere, etaj 3, garaj, Micalaca, Aleea Săvârșin, preț 55.000 Euro. Telefon 0743.619.092. (5565)

Vând apartament 4 camere, contorizat apă, căldură, Aradul Nou. Telefon 288526. (5571)

VÂNZĂRI CASE

Vând casă pentru spațiu comercial, A. Șaguna, teren 700 mp. Telefon 0744.828.934. (5356)

Vând casă 4 camere, bucătărie, 2 băi, terasă, coridor, amenajată recent, pivniță mare, garaj, anexă, teren 1.450 mp. Telefon 0723.452.838. (p)

Vând în Pâncota 2 case, str. Horia 12 și 15, preț 36.000 EU și 31.000 EU. Telefon 0257-281228; 0742.218.693. (4902)

Vând în Pâncota 2 case, str. Horia 12 și 15, preț 36.000 EU și 31.000 EU. Vând casă, 4 camere, bucătărie, 2 băi, ușă, geamuri termopan, termotecă, podele melaminate, gresie, faianță, 750 mp, str. Tiberiu nr. 1A, preț 60.000 Euro, negociabil. Telefon 349941. (4954)

Vând casă în Pâncota, 1.500 mp, 5 camere, grădină mare, preț negociabil. Telefon 0743.109.838; 0257/466033. (5093)

Vând casă în Grădiște, încălzire centrală gaz, garaj, anexe, canalizare, vie, pomi fructiferi, preț la vedere. Telefon 234787; 0740.046.108; 0745.390.355. (5229)

Vând casă, str. Poetului, 720 mp, FS 25 m. Telefon 0722.295.340. (5271)

Vând casă mare, strada Andrei Șaguna, nr. 152, compusă din 4 camere mari, bucătărie, baie cu vană pe colț, pivniță sub toată casa, gresie, faianță, încălzire termotecă, calorifere, suprafață totală 1.100 mp, preț negociabil, la vedere. Telefon 0743.960.068. (5232)

Vând casă în Odvoș, la șosea, 2.500 mp. Telefon 0724.972.704. (5283)

Vând casă cu teren în Grădiște. Telefon 255393, 0724.347.972, 0744.315.889. (5243)

Vând casă toate utilitățile în Bujac, zonă neinundabilă, 3 camere, hol, baie, bucătărie, cămară, curte mare, construită din cărămidă, situată pe colț la șosea, preț 58.500 EU negociabil. Telefon 0745.066.840. (5254)

Vând urgent casă la țară, foarte bine aranjată. Telefon 0257-219466. (5292)

Vând casă în Sânpaul 4 camere + demisol, baie, anexe, cu 10.000 mp grădină, preț convenabil. Telefon 0723.736.315; 240634. (4816)

Vând casă 3 camere, sufragerie, baie, bucătărie, tot confortul, Aradul Nou. Telefon 0744.765.563. (5384)

(Continuare în pag. 16)

(Urmare din pag. 15)

Vând casă 3 camere, complet mobilată și utilată, 2 băi, bucătărie, loc de luat masa, 2 garaje cu telecomandă, piscină, gazon, posibilitate mansardare, preț negociabil 135.000 Eu. Telefon 0257-213420, 0744.635.570, 0741.051.659. (5426)

Vând vilă mobilată, utilată, stil occidental, construcție nouă, Aradul Nou, preț 210.000 Eu, negociabil. Telefon 0257-213420, 0744.635.570, 0741.051.659. (5426)

Vând casă mare în Vladimirescu, gaz, apă, prister, preț 50.000 Euro, S-1.400 mp. Telefon 259090; 0722.349.092. (5242)

Vând casă comuna Fântânele, preț convenabil. Telefon 0724.586.905. (5304)

Vând vilă, cartierul Funcționarilor, piscină, deosebită, 590 mp, eventual închiriere, 370.000 Eu. Telefon 213192, 0722.257.409. (5236)

Vând casă în Șoimoș, la șosea, 2 camere, bucătărie, pivniță, grădină 1.100 mp, 18.000 Euro, negociabil. Telefon 0745.235.125. (4774)

Vând casă mare, Ghioroc, 1.750 mp, condiții deosebite. Telefon 461392. (4666)

Vând casă 2 camere + 1 anexă, bucătărie, baie, hol, șpais, gaz, pivniță sub toată casa, intrare auto, singur în curte, proprietate personală, str. Dorobanților - Pârneava. Telefon 0745.631.432. (5239)

Vând casă în Nădlac, str. Ion Slavici 97, județul Arad, compusă din 4 camere, bucătărie, baie, încălzire centrală, garaj, alte anexe. Telefon 473350. (5348)

Vând casă la 60 km de Arad - Șepreuș nr. 116. Telefon 0257/356156; 0721.087.051. (5431)

Vând casă țărănească cu loc foarte mare, în orașul Pecica nr. 1076, șoseaua Arad - Nădlac, 25.000 Euro, negociabil. Informații la nr. 483, str. 311. Telefon 469324 sau 0743.028.843. (5280)

Vând casă 4 camere, bucătărie de vară, baie, zona Vlaicu. Telefon 246260. (5318)

Vând urgent casă, zona Lebăda, 200 mp, toate utilitățile, 2 camere mari, baie, bucătărie, termopan, dependințe, acces auto, preț 65.000 Euro, câine Doberman cadou. Telefon 274650; 0726.986.773. (Ag. UTA, 278)

Vând casă mică în Curtici. Telefon 0726.681.244; 368508. (5480)

Vând casă Pecica (lângă Fabrica Coșuri), 3 camere, baie, bucătărie, hol, grădină 1.000 mp, preț 13.000 Euro. Informații telefon 468812. (5511)

Vând casă Grădiște, str. Rahovei nr. 7/A. Telefon 381589, seara. (5495)

Vând casă 5 camere, 2 bucătării, baie, garaj, încălzire centrală, Sântana. Telefon 462737. (5534)

Vând/schimb casă în Sântana, cu apartament 3 camere, Arad. Telefon 462456. (5542)

Vând casă în Arad, 2 camere, bucătărie, debara, hol, cotețe porci, cămară lemne, la 16.000 Euro. Str. Mușetel nr. 2. (5554)

Vând casă din cărămidă, 2 camere, bucătărie, anexe plus încă un loc de casă cu fundație și proiect, apă curentă, în Tisa Nouă, preț 15.000 Euro, negociabil, S-1.200 mp. Accept și în două rate. Telefon 259090; 0722.349.092. (5557)

Vând casă nouă, localitatea Bodrogu Nou. Telefon 0766.323.944; 0743.064.061. (5564)

Vând casă cu grădină în localitatea Turnu, 3 camere, teren total 2150 mp. Telefon 0745.534.955; 0722.358.171. (5588)

Vând casă mare proprietate, Aradul-Nou, central, Calea Timișorii, suprafața 2200 mp, front stradal 22 ml. Relații telefon 287286. (5590)

Vând casă stare foarte bună, compusă din trei camere, bucătărie, baie, str. Kogălniceanu, nr. 5, preț 40.000 EU negociabil. Telefon 0741.098.000. (5599)

Vând apartamente în vilă deosebită, cartier ultracentral. Telefon 0724.303.703. (5611)

Vând casă în Pecica, str. 304, 3 camere, baie, 1600 mp, 30.000 EU. Telefon 469279. (Ag. UTA, 291)

Vând casă localitatea Semlac, nr. 759, 2 camere, bucătărie, cămară, anexe, 1440 mp, 9.500 EU negociabil. Telefon 0722.974.460; 0743.018.898. (Ag. UTA, 290)

VÂNZĂRI SPAȚII

Vând sau închiriez HALĂ în MICĂLACA, 500 mp. Telefon 0744.795.263. (5204)

Vând SPAȚIU COMERCIAL în ȘTRANDUL NEPTUN, compus din: BAR și BUCĂTĂRIE proprietate, complet utilat, situat la ALEEA PRINCIPALĂ. Telefon 0723.282.568. (5179)

Vând GHERETĂ, P-ța MIORIȚA. Telefon 0722.980.318; 0743.172.678. (5560)

Vând PATISERIE-GHERETĂ zona 5 Colțuri (Vlaicu). Telefon 0723.668.693; 0788.121.221. (5585)

VÂNZĂRI TERENURI

Vând un ha teren, str. Orizontului, Bujac, ideal parcelare pentru case, 6 Euro/mp, negociabil. Telefon 0744.828.934. (5356)

Vând 22.000 mp la SEREGRĂDIȘTE, 800.000 lei (80 lei noi)/mp. Telefon 0744.350.815. (5423)

Vând grădină în Miniș. Relații telefon 355105. (5051)

Vând teren arabil 5 ha, cu CF, semănat cu lucernă, pe drumul de Horia, 1 Euro/mp. Telefon 0257-289005; 0746.099.320. (4985)

Vând loc de casă în Micălaca, 680 mp, fs 17 m, utilități, exclus intermediari, preț 45.000 Eu, negociabil. Telefon 0723.410.553. (5245)

Vând loc casă cu grădină în Lipova Băi, cu facilități stradale. Telefon 0257-232985. (5346)

Vând teren 405 mp, Gai, zonă super, stradă asfaltată, preț negociabil. Telefon 0742.969.464. (5314)

Vând teren 250-300 mp, fs 10-11 ml, utilități la stradă, apă, gaz, curent. Telefon 272684, 0741343348. (5409)

Ocazie! Vând teren intravilan, în Mândruloc, 1.000 mp cu autorizație de construcție, preț fără concurență. Exclus intermediari. Teleofn 0788.480.248. (5456)

Vând 5.000-10.000 mp teren intravilan, cu toate utilitățile, în Arad. Telefon 0745.350.576. (5260)

Vând teren agricol 80 ha, șes, județul Arad. Telefon 253364, 0722.257.409. (5236)

Vând teren centură, 5.000-70.000 Eu, utilități în apropiere, prețul pieții. Telefon 213192, 0722.257.409. (5236)

Vând teren, zona Confecții, 464 mp, fs 32m, 22.000 Eu. Telefon 0744.703.732. (5295)

Vând teren arabil 6 ha. Informații telefon 0744.518.198. (5389)

Vând 50 ari pământ, Sântana. Informații telefon 0721.341.631. (Ag. Sântana)

Vând teren arabil 4,5 ha, în Șimand. Telefon 462737. (5534)

Vând teren intravilan cu casă demolată, str. Ady Endre 119, Aradul Nou, 1.200 mp, FS 9 ml, dotat cu anexe + utilități, preț 20.000 Euro. Telefon 0744.243.536. (5576)

Vând teren 500 mp, Aradul Nou, M. Tabacovici, fs 20 ml, 27.000 EU negociabil. Telefon 0741.099.979; zonă deosebită. (Ag. UTA, 288)

VÂNZĂRI AUTO

Vând Dacia 1310, an 1986, numere noi, asigurare, impecabilă, 675 Euro. Telefon 0723.045.296. (5531)

Vând Peugeot 206 CC (decapotabil), piele, full option, an fabricație 2003, preț 15.000 Euro, negociabil. Telefon 0722.207.453.

Vând Dacia 1300, cu elemente 1310, an 1983, numere noi, asigurare, VT, unic proprietar, mașină de garaj, 900 Euro. Telefon 0742.199.780. (5531)

Vând Dacia 1310L, an 1999, cu gaz omologat, preț 2.450 Euro. Telefon 218042; 0744.958.818. (5519)

Vând Ford Aspira, an 1996, motor 1.6i, stare perfectă, preț 3.200 Eu, negociabil (variante). Telefon 0722.577.061. (5052)

Vând urgent BMW 528i, an 1987, numere noi, VT, central, alarmă, impecabil, 1.600 Euro. Telefon 0742.199.780. (5257)

Vând urgent VW Passat, an 1986, 4.5 consum, Diesel, numere noi, persoană fizică, impecabil, 2.550 Euro. Telefon 0723.045.296. (5257)

Vând Dacia, stare bună, 00 Euro, negociabil. Telefon 0743.866.401. (5265)

Vând Dacia 1300 din 80, perfectă, taxe la zi, 500 Eu. Merită văzută! Telefon 0745.089.806. (5263)

Vând Dacia 1310, din 85, stare perfectă, taxe la zi + taxe drum, preț 650 Eu, negociabil. Telefon 0745.489.918. (5263)

Vând Mercedes 124, din 92, motor 2,5 Diesel, număr Franța 2 ani, preț 1.650 Eu, negociabil. Telefon 0745.489.918. (5263)

Vând tractor John Deere, model 4240, 140 CP, stare perfectă, PLUG 4 capuri, reversibil + disc 4,2 m, nou. Telefon 0744.633.584, 536388. (5274)

Vând papuc 2 locuri, acoperit fibră, tracțiune față, an 1999, persoană fizică, 95.000.000 lei. Telefon 0744.150.498. (5267)

Vând RABA IZOTERMĂ. Telefon 276207, după ora 13. (5284)

Vând sau schimb Passat Variant, an 2000, climatronic, computer bord, 6 viteze, geamuri electrice, oglinzi electrice, ABS, ESP, 4 airbag, casetofon cu 8 boxe, motor 1.9 TDI, 116 CP, cotieră, prize 12V, central, cu telecomandă, unic proprietar. Telefon 0722.475.932; 0788.802.012. (5219)

Vând RENAULT LAGUNA 2,0i, an fabricație 1994, oglinzi electrice, 4 geamuri electrice, climatronic, computer bord, alarmă, central cu telecomandă, înmatriculat PF. Telefon 217340; 0722.771.422. (p)

Vând Renault Megane II, benzină, 1,6, an fabricație 2003, 16.000 km reali, preț 9.500 Euro. Telefon 0257/289391; 0788.323.254. (Ag. UTA, 270)

Vând DACIA 1310, fabricație 1998, închidere centralizată, alarmă, geamuri față electrice, 55.000 km, 2.100 Euro. Telefon 0722.782.353. (5357)

Vând Renault Clio Simbol, an 2000, 18.000 km reali, stare bună, benzină, preț 5.900 Euro. Telefon 0788.323.254; 0257/289391. (Ag. UTA, 270)

Vând Ford Focus Combi, culoare gri metalizat, fabricație 2001, înmatriculat februarie 2005, stare impecabilă. Telefon 0723.365.167. (5375)

Vând Ford Sierra 1,8 TD, 1988, 2.800 Eu. Telefon 0744.533.354, 0788.278.068. (5372)

Vând Opel Omega 1991, stare excepțională. Telefon 0744.765.563. (5384)

Vând Dacia papuc carosat, acoperit aluminiu, an fabricație 1998. Telefon 0744.951.669. (Pâncota, 54)

Vând autoutilitară MAN 8224, an fabricație 1998. Telefon 0745.636.326. (Criș, 124)

Vând Dacia 1310, an 1999, preț negociabil. Telefon 0745.324.824. (Criș, 123)

Vând Passat motor 1,8 to, an 1998, argintiu, climatronic, impecabil, preț 8.500 Eu. Telefon 0746.854.333. (5443)

Vând 2 tractoare U 650 cu toate utilajele necesare și o combină Claas Mercator. Telefon 0257-313424, 0740.464.599. (5307)

Vând Dacia 1300 an fabricație 1980, stare bună, CIV, taxe la zi. Telefon 0740.818.807, Sântana, preț 500 EU. (Ag. Sântana, 62)

Ocazie! Vând MOTORETE PIAGGIO, toate tipurile, cu roți turnate, scaun lung, culoare originală, semnalizări, variator, stare ireproșabilă. Merită văzute! Informații ZIMANDUL NOU nr. 38. Telefon 0740.075.239. (4351)

Ocazie! Vând MERCEDES-BENZ SPRINTER FRIGORIFIC, an 1997, Turbo-Diesel, air-bag, caroserie termoizolantă, stare foarte bună. Merită văzut! Telefon 0722.191.408; 0743.158.589. (4351)

Vând autoutilitară VW LT 28, an fabricație 1992, înmatriculată. Telefon 350184; 0723.777.104. (Ag. Criș, 108)

Vând tractor U 445 cu aripi, perfectă stare, 120.000.000 lei negociabil. Telefon 0740.229.998. (5285)

Vând autoturism Cielo Daewoo, fabricat în 2003. Telefon 0743.031.745. (5366)

Vând Dacia 1300, an 1982, puțin avariată, 450 Euro, negociabil. Telefon 0722.349.140; 0257/284920. (5427)

Vând urgent autoturism Dacia 1310 Berlină, gri metalizat, 4 ani, stare excepțională, preț convenabil. Telefon 455120, Aluniș 119. (5410, 11)

Vând camion Raba autobasculant de 8,5 tone, an fabricație 1987, preț negociabil. Informații telefon 0744.518.198. (5389)

Vând tractor 650, remorcă, plug. Localitatea Sânpetru German nr. 326, Rusu Ioan. (5364, 65)

Vând Dacia 1310 Break, 1989, motor nou, geamuri ionizate, stare foarte bună, 1.150 Euro. Telefon 0726.671.942. (Ag. Lipova, 73)

Vând Dacia 1307 Papuc, 5 locuri, an 2000, stare foarte bună, 105.000.000 lei. Telefon 0744.577.829. (Ag. Lipova, 81)

Vând Dacia Solenza, an 2004, 6.000 km, în garanție, preț 4.500 Euro sau cedare leasing. Telefon 0723.367.604. (5515)

Vând Opel Vectra B Caravan 2.0 DTI, fabricație 2001, preț 9.300 Euro, negociabil; Renault 21 D, fabricație 1986, preț 2.900 Euro, negociabil. Telefon 0744.766.782. (5513)

Ocazie! Vând BMW, an 1998, dotat la scară înaltă, 180.000 km, motor 2500. Telefon 0722.237.821. (5514)

Vând Dacia Papuc, 1996, fibră sticlă, 2.000 Euro. Telefon 0744.594.498, 284224. (5516)

Vând microbus VW Transporter, an 1989, CIV, numere noi, stare impecabilă, motor 1,6 benzină, preț 3.000 Euro. Telefon 0724.210.398. (5525)

Vând Renault 19 Chamade Diesel, an 1990, extrase. Telefon 0722.353.495. (5559)

Vând tractor U650 M, stare funcționare bună, acte la zi. Informații telefon 316498 sau 0744.789.315. (Ag. Gurahonț, 10)

Vând Dacia Break, stare foarte bună, anul 1997, culoare auriu metalizat, km bord 83.700, CIV, VT, vizibilă zilnic în fața magazinului Missisippi din localitatea Vladimirescu, preț 2.100 Euro. Telefon 0744.709.559. (5572)

Vând tractor înmatriculat, remorcă neînmatriculată, lucernă, fân și paie baloți. Telefon 0257/261010. (5573)

Vând Golf II, fabricație 1990, 1.3 D cu motor Polo 95 și piese schimb, caroserie, 3.000 Euro, negociabil și Ford Orion III 91 B, central, alarmă, trapă, 3.000 Euro, negociabil. Telefon 261759; 0723.388.112. (5577)

Vând PEUGEOT 505, GTI. Informații telefon 287337. (p)

Vând Dacia 1310, an 1987, import Ungaria, tabla originală fără rugină, optic, tehnic foarte bună, baterie, direcție, cauciucuri, tobe, suspensii, genți, toate noi, viteze, verificare tehnică 2006, preț 1250 EU negociabil. Relații telefon 0741.689.976. (Ag. Criș, 128)

Vând tractor U 445, DT stare impecabilă. Telefon 466413. (Ag. Pâncota, 59)

Vând VW Passat 19 TDI variant, fabricație 2000, preț 8.500 EU. Telefon 0745.652.240. (5597)

Vând avantajos tractor U 650, remorcă 5 tone (neînmatriculate) și plug. Informații la telefon 0741.199.910 sau 251947. (5606)

Vând motor Volskwagen Polo Diesel, cutie cinci viteze, electromotor reductor, planetare, garanție. Telefon 0257-273965; 0721.838.968; 0746.992.300. (Ag. UTA, 289)

Vând motor Diesel Volskwagen Transporter cutie viteze, electromotor, import Germania, garanție. Telefon 0257-273965, 0721.838.968, 0746.992.300. (Ag. UTA, 289)

Vând piese Volskwagen Passat 1987, Golf II, Jetta II. Telefon 0257-273965, 0721.838.968, 0746.992.300. (Ag. UTA, 289)

VÂNZĂRI ELECTRO

Vindem CASE de MARCAT, CÂNTARE ELECTRONICE și CONSUMABILE, strada I. L. CARAGIALE nr. 22. Telefon 272727; 282829. (4960)

Vând CASE de MARCAT FISCALE, CÂNTARE ELECTRONICE, str. STÂNJENEL 6. Telefon 279702; 0745.395.107, 0788.737.342. (4733)

Vindem ieftin CASE MARCAT + CÂNTARE ELECTRONICE. Telefon 211622; 0744.507.898; 0723.529.369, str. Ștefan Cicio-Pop, nr. 9. (4452)

Vindem CASE MARCAT FISCALE, CONSUMABILE, CÂNTARE ELECTRONICE, str. VICENȚIU BABEȘ nr. 22A. Telefon 211211, 0745.669.550. (4838)

Vând CÂNTARE MECANICE, ELECTRONICE, CASE MARCAT (leu greu). Telefon 281020. (5166)

Vindem ieftin și în rate, TV, MAȘINI SPĂLAT AUTOMATE, FRIGORIFICE (second-hand) MAȘINI SPĂLAT SEMIAUTOMATE, ARAGAZE noi, MOBILIER nou, ANVELOPE. Arad, telefon 259339, 0744.706.321; Lipova, 563027. (5616)

Vând MAȘINĂ AUTOMATĂ DE SPĂLAT, CONGELATOR, COMBINĂ FRIGORIFICĂ, foarte ieftin și garanție. Telefon 275277. (4148)

Vând CUPTOR ELECTRIC pentru pâine și specialități, franțuzesc, 3500 EU. Telefon 0742.218.693. (4902)

Vindem, la prețuri de importator: TV, MAȘINI SPĂLAT, FRIGORIFICE, ANVELOPE. Telefon 369090, 0743.662.845. (5075)

Vând VITRINĂ FRIGORIFICĂ orizontală, 7 m. Telefon 415108, 0744.555.327. (5075)

Vând televizor Thomson, diagonala 72 cm. Telefon 0743.357.706. (5148, 49)

Vând frigider, congelator, ladă frig, combină frig, vitrină frig cu garanție 1 an. Telefon 210613. (5226)

Vând APARATE de CAFEA pentru BAR, „SAECO". Telefon 0746.160.010; 0357/408493. (5342)

Vând TV COLOR, MAȘINI DE SPĂLAT AUTOMATE și VIDEO. Telefon 251392. (5380)

Vând diverse tipuri TELEVIZOARE COLOR. Garanție. Preț 1.700.000 lei. Telefon 349908, orele 9-17. (5343)

Vând APARAT ÎNGHEȚATĂ CARPEGIANI pentru laborator. Telefon 0743.960.068. (5232)

Vând aparat cafea GAGGIA cu un braț, preț 300 EU negociabil. Telefon 0743.838.882 sau 245475.

VÂNZĂRI DIVERSE

Vând RĂSAD PENTRU SOLAR (roșii, vinete, ardei). Localitatea MACEA nr. 533.

Vând UȘI BALCON TERMOPAN, lemn mahon Î215/L135 și Î215/L105. Telefon 0724.403.334. (5419)

Vând încărcător frontal (aproximativ cât o Vola), englezesc, de 2,5 mc. Telefon 0723.636.191. (5420)

Vând BOLȚARI TERMOIZOLANȚI beton și zgură cărămidă, omologați, diferite dimensiuni și STÂLPI ORNAMENTALI 0,80 cm, la cele mai mici prețuri. Telefon 283683, 0722.621.600, 0722.870.752. (1963)

Vând PLASĂ GARD ZINCATĂ - 35.000 lei/kg; TABLĂ ZINCATĂ 0.4x1000x2000, 270.000 lei/coală, CUIE - 30.000 lei/kg; RABITZ 50.000 lei/kg; toată gama de SÂRME; ELECTROZI, COTURI și BURLANE FUM - 45.000 lei/buc, etc. Str. Vrabiei, nr. 4. Telefon 289997, 0744.289.997, 0721.474.980, www.garduri.ro (4900)

Vând baloți de lucernă și fân. Telefon 533314. (5058)

Vând CONTAINER (birou mobil) cu 2 INTRĂRI, 30 mp, cu sau fără MOBILIER, cu CONTOR CURENT, preț negociabil. Telefon 0742.454.709. (5146)

Vând NISIP, BALASTRU, PIATRĂ cu autoturism 16 tone. Telefon 0723.547.364. (5144)

Vând LEMNE FOC, NISIP, BALAST, la domiciliu. Telefon 214535 sau 214428. (5202)

Vând LEMNE FOC tăiate, 700.000 lei/mc. Telefon 278583; 0746.601.292. (5203)

Vând convector gaz, stare bună, preț avantajos. Telefon 0742.575.252. (5261)

Vând porc 160-170 kg, tulei 1.200 snopi. Telefon 0722.292.611. (5559)

Vând vin alb de Barațca, sec și demidulce. Telefon 285566. (5168)

Vând ieftin garnituri pat, plapume și perne lavabile. Telefon 280809. (5286)

Vând sfărmătoare porumb. Telefon 0740.994.348; 0257-468603. (5257)

Vând canapea piele neagră, cu fotolii. Informații telefon 0257-250766. (5250)

Vând fân lucernă și SUP 21, mașină semănat păioase. Telefon 0727.349.903, 288042. (5278)

(Continuare în pag. 17)

(Urmare din pag. 16)

Vând (din demolare casă), geamuri duble, stare perfectă, geamuri simple cu sticlă termopan. Telefon 0740.192.907. (5293)

Vând 40 familii albine cu/fără lăzi. Cermei, telefon 328212. (4518)

Vând geamuri și uși, fără toc, de bloc, în stare foarte bună. Telefon 0788.508.933. (p)

Vând BOLȚARI TERMOIZOLANȚI, 300x250x200, 14.000 lei; mc 940.000. Telefon 0257/281197; 0722.381.750. (5232)

Vând AFACERE PROFITABILĂ, SERVICE autorizat REPARAȚII POMPE INJECȚIE, dotat cu aparatură modernă computerizată, clientelă asigurată, se asigură personal specializat sau vând APARATURĂ pentru dotarea unui SERVICE REPARAȚII POMPE INJECȚIE. Telefon 0744.681.199. (5255)

Vând 20 bucăți oi. Telefon 358028. (5281)

Vând oväz. Informații telefon 275694. (5361)

Vând semănătoare porumb 6 rânduri, cu azot. Telefon 0745.288.112; 0724.159.999. (5365)

Vând ieftin dormitor T.M. și canapea extensibilă, Arad. Telefon 230974. (5368)

Vând LEMNE FOC, NISIP-BALAST, la domiciliu. Telefon 214415, 0745.003.019. (5388)

Vând 40 purcei de 4 luni, satul Măsca. Telefon 0744.951.669. (55, Pâncota)

Vând presă balotat sârmă, baloți lucernă calitate, baloți paie. Telefon 0741.051.373. (98, Criș)

Vând cărucior electric pentru invalizi și moară pentru măcinat porumb. Informații telefon 252309. (5294)

Vând lucernă baloți. Telefon 261991. (5291)

Vând mobilă bucătărie din stejar cu pal melaminat. Telefon 219041. (4935)

Vând CIMENT SACI, 150.000 lei/bucata. Telefon 0788.706.043, 0740.047.129. (4931)

Vând OȚEL BETON, PLASĂ SUDATĂ, 19.500 lei/kg. Telefon 0788.706.043, 0740.047.129. (4931)

Vând HRANĂ USCATĂ CÂINI, FURAJE GRANULATE, import UNGARIA, tâmplărie PVC, rulouri, jaluzele. Telefon 253589. (c. 559)

Vând ieftin și urgent sufragerie Luxor, stare foarte bună. Telefon 0357/407883 sau 0743.124.752. (5239)

Vând cască și scafă coafură, dulap hol din 3 bucăți, etajat. Telefon 233932; 0741.051.562; 0357/409035. (p)

Vând porci grași. Telefon 0741.964.468. (5367)

Vând garaj Micălaca, str. Săvârșin nr. 3. Telefon 0723.246.370; 0723.664.802. (5446)

Vând mașină de cusut „Bobbin", model 1890, pentru colecționari. Rog seriozitate. Telefon 0746.059.588, după ora 14. (5434)

Vând masă circular trifazic, motor 6.5 KW; VW Passat, 1980 (sau pentru piese schimb), funcționale. Telefon 0746.059.588, după ora 14. (5434)

Vând masă de masaj, 3.000.000 lei. Telefon 252860; 0724.442.686. (5402)

Vând 12 mc lemne de foc. Telefon 0743.142.341. (5397)

Vând iepure mascul, rasa Marele Belgian, exemplar de expoziție. Arad, str. Frăției nr. 20, Micalaca. (5230)

Vând baloți de lucernă, 500 bucăți. Telefon 0257/536354. (5510)

Vând OȚEL BETON OB - 19.500 lei/kg; OȚEL BETON STRIAT (PC) - 20.000 lei/kg; PROFILE LAT, „T", CORNIERE, „I", „U", la 27.000 lei/kg. Strada Independenței nr. 7 Bujac - Arad. Telefon 273785; 0745.320.938; 0745.066.840. (Ag. UTA, 279)

Vând dormitor import Germania, stare excelentă. Informații telefon 0723.340.368; 0257/461374. (Ag. Lipova, 79)

Vând lucernă și fân nebalotat. Conop, telefon 0745.320.929. (Ag. Lipova, 78)

Vând plug cu 3 capuri din țeavă. Sântana, telefon 462901. (Ag. Sântana, 68)

Vând lucernă baloți, recolta 2004. Sântana, telefon 0745.450.427 sau 0745.476.512. (Ag. Sântana, 66)

Vând 4 secții semănătoare, complecte. Telefon 0257/464693. (5473)

Vând baloți lucernă, calitatea I, 60.000 lei/buc. Telefon 0257/416240. (5474)

Vând 10 grăsunași, 8 purcei 7 săptămâni, masă circular, tractor L445. Telefon 286052. (5512)

Vând CASCĂ de FIRMĂ pentru motoretă, preț negociabil. Telefon 0722.237.821. (5514)

Vând oglindă de cristal tip tablou. Telefon 252986. (5519)

Vând GĂINI tineret ROSSO. Telefon 219283; 0744.666.938. (5529)

Vând vacă Bălțată Românească, gestantă; căruță țărănească pentru decor exterior. Telefon 279239; 0745.390.375. (5546)

Vând telefon Nokia 6200; mașină de tuns gazon. Telefon 0743.901.542; 256214. (5559)

Vând 2.500 baloți lucernă și 1.500 baloți fân natural. Telefon 357905; 0744.778.454. (Ag. Criș, 126)

Vând semănătoare porumb și floare SPC 6, stare perfectă funcționare, preț negociabil. Localitatea Apateu, telefon 0257/327174. (Ag. Criș, 125)

Vând garaj Micălaca, Simfoniei, 2.300 Euro, negociabil. Telefon 0721.272.023. (5575)

Vând circular cu masa mobilă, pânza reglabilă, abricht cu grosime 400 mm, slaif, strung lemn, freză mut. Telefon 0744.471.967. (5601)

Vând o viței roșu cu alb, de 5 săptămâni. Telefon 377128. (Ag. Sântana, 71)

Vând fân balotat de bună calitate, asigur transport la domiciliu. Telefon 0744.763.223. (Ag. Lipova, 86)

Vând malaxor panificație cu 2 cuve a 300 litri bucata inox, puțin folosit. Telefon 0257-457933. (Ag. Lipova, 82)

CUMPĂRĂRI TERENURI, IMOBILIARE

Cumpăr teren-grădină 400-1.000 mp, utilități sau casă mică cu front stradal mare. Telefon 0744.248.269. (5062)

Cumpăr apartament 1-2 camere, ultracentral, numai parter. Informații telefon 0723.305.282. (5275)

Cumpărăm TEREN INTRAVILAN, minim 500 mp, la șoseaua principală. Telefon 0230/533112. (f. 3710241)

Cumpărăm SPAȚIU, suprafață minimă 250 mp. Telefon 0230/520423. (f. 3710241)

Cumpăr terenuri agricole în județele Arad, Timiș, Bihor, Caraș Severin, Hunedoara, Cluj. Telefon 230869; 0724.317.089; 0723.252.374. (5508)

Cumpăr casă central, singur în curte, fără Legea 112, ofer 65.000 Euro, exclus intermediari. Telefon 0722.162.123; 0740.047.986. (5539)

Cumpăr teren arabil în jurul Aradului. Telefon 0726.287.101. (2407)

CUMPĂRĂRI AUTO

Cumpăr remorcă 400-700 kg, în orice stare, înmatriculată, cu CIV. Telefon 0721.200.811. (5275)

Cumpăr vibrochen tractor U 650 și cumpă paturi suprapuse pentru adulți. Telefon 0744.763.223. (Ag. Lipova, 87)

CUMPĂRĂRI DIVERSE

Cumpăr mărci germane, preț foarte bun. Telefon 240990; 0721.512.555. (4700)

Cumpăr pene de gâscă vechi și noi. Telefon 210480. (4674)

LOCURI DE MUNCĂ

Angajez REFERENT NOTARIAL, absolvent facultate 2004 și OPERATOR CALCULATOR, numai cu experiență în redactare acte juridice (dactilograf). Telefon 0723.029.551. (5379)

AHNR - Filiala Județeană Arad, angajează cu program redus (4 ore/zi) ASISTENT DE PROIECT, în cadrul proiectului pilot „Centru Resursă pentru Anunțul Handicapului". CERINȚE: cunoștințe limba engleză - la nivel avansat; cunoștințe utilizare PC (Word, Excel, Internet); persoană dinamică, cu foarte bune abilități de relaționare și comunicare, creativă. Persoanele interesate sunt rugate să transmită CV-ul și o scrisoare de intenție pe adresa AHNR - Filiala Arad, str. T. Dobra nr. 9, 310101 Arad, până la data de 20 martie 2005. Numai candidații selecționați vor fi contactați de noi prin telefon pentru interviu.

TÂMPLĂRIE PAL MELAMINAT angajează TÂMPLARI, CIRCULARIST, DESIGNER. Telefon 282993; 0743.472.326. (5218)

TOP SECURITY ARAD, Piața Sârbească 1, angajează PERSONAL TEHNIC pentru INSTALARE SISTEME ALARMĂ. Telefon 281410, 280228. (5001)

TOP SECURITY ARAD, Piața Sârbească 1, angajează PERSONAL PAZĂ. Telefon 281410, 280228. (5001)

SOCIETATE COMERCIALĂ angajează PERSOANĂ cu STUDII ECONOMICE medii sau superioare, cunoștințe operare pe calculator, cu domiciliul în ARAD. CV-urile vor fi primite până la data de 15.03.2005 pe fax 213491. Vor fi contactate doar persoanele care corespund cerințelor. (4690)

SECURITY angajează PERSONAL PAZĂ (bărbați-femei). Telefon 228786. (4394)

Caut FAMILIE, eventual cu copii pentru o CASĂ TIP FAMILIAL, în SÂNTANA, buni organizatori, muncitori, cu dragoste pentru copii, studii minime pedagogice. Telefon 0742.057.812. (4866)

Restaurant ȘURA DACILOR angajează OSPĂTAR - OSPĂTARĂ. Informații telefon 0721.971.768. (5275)

Angajăm VÂNZĂTORI, experiență, magazin ARTICOLE SPORTIVE, salar fix + comision. Telefon 0723.555.600. (5295)

FIRMĂ TÂMPLĂRIE PVC angajează PERSONAL CALIFICAT. Telefon 0744.328.450. (5329)

Muncă occidentală în România, VENITURI OCCIDENTALE. Telefon 0744.831.171. (5344)

INTELIGENT WORK, EUROPEAN EARN. E-mail: herbafitt-team@herbafitt-team.hu Telefon 0036-06-20-970-4732. (5195)

SOCIETATE COMERCIALĂ angajează PERSOANE DISTRIBUȚIE PLIANTE, comision motivant. Telefon 0723.555.600. (5360)

SOCIETATE angajează MAȘINIST SERIGRAFIE. Telefon 0257/287240; fax 0257/287250, str. Bicaz nr. 1-5 (incinta ARCONSERV), orele 8-16.30. (5368)

SPĂLĂTORIA HABIBI angajează SPĂLĂTORI AUTO cu experiență. Informații la Spălătorie, str. Mărășești. Condiții avantajoase. (5395)

CASINO „PRESTIGE CLUB" angajează OPERATOR JOCURI (fete). Telefon 0745.900.210. (5398)

SERVICE AUTO angajează MECANIC AUTO cu experiență. Telefon 270910, 0788.242.907. (5400)

FIRMĂ îmbrăcăminte de marcă, angajează VÂNZĂTOARE-GESTIONARĂ. Relații telefon 253754. (5408)

SILVANIA IMPEX angajăm CONFECȚIONERE. Asigurăm bonuri masă. Decontăm abonamentele. Micălaca, telefon 279624. (5421)

Angajez PATISERĂ cu sau fără experiență. Telefon 0357-408249, 0724.895.788. (5429)

Angajăm: PERSONAL pentru TÂMPLĂRIE aluminiu și PVC; PENSIONARI pentru lucrări de: zugrăvire, zidărie și instalații electrice, termice și sanitare. Telefon 251461 și 0744.507.211. (5433)

SMART OFFICE angajează PERSONAL în toate domeniile. Telefon 0357/407245; 0722.875.255. (c. 1156/2005)

Angajez BARMANE-OSPĂTARE. Informații telefon 0723.346.529; 0742.014.003. (5234)

BANCĂ caută STUDENȚI ani terminali, pentru VÂNZARE de CREDITE. Telefon 0721.280.889; fax 0257/252888. (5249)

INTREPRINDERE MASE PLASTICE angajăm tineri sub 25 ani, preferabil din afara municipiului Arad și un ȘOFER PROFESIONIST pensionar. Depuneri documente și relații la sediu, incinta ROMÂNIA COMBI, str. Câmpul Liniștii nr. 1. Telefon 206444, orele 9-17. (4830)

SOCIETATE COMERCIALĂ angajează CONFECȚIONERE cu experiență pentru toate mașinile de cusut și pentru control calitate produs finit. Telefon 256044, 0723.088.894. (5291)

SC NEKA TRADING SRL angajează MAȘINISTE cu experiență (în coltare, canapele). Se oferă salar atractiv, bonuri de masă + decontare abonamente. Informații în Grădiște (în incinta Serelor). Telefon 216734, 0745.991.963. (5267)

Societate CONFECȚII LENJERIE IUNTIMĂ, angajează CONFECȚIONERE. Salariu atractiv. Telefon 0257-216533, 0722.985.846. (5259)

MAGAZINUL ALTEX din PIAȚA GĂRII, angajează VÂNZĂTOR-CONFECȚIONER (pentru surfilat mochete). Telefon 0257-251484. (5223)

EMMEBI angajează CUSĂTOARE cu experiență producție încălțăminte, salar atractiv. Telefon 272425; 0741.197.267 sau Gai, Abatorul Nou. (5083)

AUTOTECHNIC, DEALER FORD, angajează CONSULTANT VÂNZĂRI. C.V.-urile se depun la sediul firmei, Calea A. Vlaicu 121-125. Telefon 348894. (f. 3710250)

Earn an EXTRA $250 USD part time! Work From Home! No Boss, No Office! Travel The World! Call, SMS or Email NOW: +36 20 245 0 230, presidentherbie@axelero.hu (5195)

FIRMĂ TRANSPORT angajează ECONOMIST pentru contabilitate primară, limba italiană constituie avantaj. Telefon 252319, 250719. (4667)

Angajăm OPERATOR CALCULATOR, cunoștințe desen tehnic; ȘOFER categoria B, domiciliul VLADIMIRESCU. Telefon 213145. (4825)

FIRMĂ MIXTĂ ROMÂNO-GERMANĂ caută REPREZENTANT pentru punct lucru CHIȘINEU CRIȘ. Domeniu activitate: LEASING și TURISM. Cerințe: cunoașterea limbii germane, permis conducere, studii superioare. Telefon 0745.267.856. (5326)

URGENT! 100 FIGURANȚI, indiferent vârstă, film SERGIU NICOLAESCU. Înscrieri luni, 14 martie, ora 12, spatele TEATRULUI ARAD. Sunteți plătiți zilnic. Telefon 021/312.82.09. (f. 3710335)

Vreți o ACTIVITATE DINAMICĂ, aducătoare de VENITURI ATRACTIVE? Vă oferim ȘCOLARIZARE GRATUITĂ. Pentru cei interesați, întâlnirile au loc pe str. Eminescu nr. 55-57, sâmbătă, 12 martie, ora 10. (5462)

SC PAN PRO SRL angajează VÂNZĂTOARE pentru BRUTĂRIE, PATISERIE și FEMEI pentru FELIAT PÂINE. Telefon 211210. (Ag. UTA, 280)

Angajez ȘOFER TRANSPORT INTERN MARFĂ. Telefon 0727.360.703. (5505)

S.C. TECHOWASH NEW angajează TINERI pentru a învăța meseria de MECANIC UTILAJE INDUSTRIALE. Telefon 256829. (5471)

FIRMĂ ÎNCĂLȚĂMINTE angajează MAȘINIȘTE cu experiență pentru cusut fețe încălțăminte și manual. Oferim salariu atractiv și bonuri de masă. Telefon 256258. (5498)

Căutăm, pentru ISRAEL, FEMEI vorbitoare engleză și maghiară. Telefon 0744.568.872. (5526)

SC angajează VÂNZĂTOARE în magazin alimentar, Aradul Nou. Telefon 0740.008.794. (5536)

SIRIUS angajează AGENȚI TURISM, VÂNZĂTOARE GESTIONARE, JURIST. Telefon 253434. (5547)

CENTRU MEDICAL PRIVAT, angajează MEDIC MEDICINĂ GENERALĂ, ASISTENTĂ MEDICALĂ, FUNCȚIONAR RECEPȚIE. Curricumul Vitae se depun până în data de 18 martie. Informații telefon 282363. (5555)

Angajez PERSONAL pentru CONTABILITATE, cunoștințe program FOX, CIEL. Telefon 211711. (5561)

Angajăm VÂNZĂTOARE alimentara NON STOP. Telefon 0744.703.748. (5563)

FIRMĂ ÎNGHEȚATĂ „CLASS" angajează AGENȚI DISTRIBUȚIE, posesori permis categoria C. Telefon 0744.394.978. (5568)

CMI Dr. BALICA RODICA angajează ASISTENTĂ MEDICALĂ, acceptăm și absolvente 2005. Rugăm autobiografia pe fax 270800. (5574)

HOTEL PRESIDENT ARAD angajează TINERI și TINERE pentru a învăța meseria de OSPĂTAR și RECEPȚIONERĂ HOTEL. (5580)

Angajăm BRUTAR sau AJUTOR BRUTAR. Telefon 241758. (5584)

Angajăm MONTATOR MOBILIER experiență și carnet B. Telefon 0740.274.664. Condiții avantajoase. (5586)

Angajăm BRUTARI și VÂNZĂTOARE pentru magazin alimentar. Salar + bonuri masă. Telefon 348380. (p)

Societate comercială angajează SPĂLĂTORI AUTO cu experiență. Telefon 0722.698.401. (5593)

Angajez VÂNZĂTOARE magazin haine (Boutique) în incinta Clubului RENESANCE cu cunoștințe de contabilitate primară și aspect plăcut. Telefon 0726.652.852. (5603)

Angajăm GESTIONAR(Ă) la depozit PRODUSE ALIMENTARE. Telefon 0257-272225 sau 0744.490.425. (5604)

SOCIETATE COMERCIALĂ grup ITALO-ROMÂN, angajăm urgent MUNCITORI în domeniul CONFECȚII-ÎNCĂLȚĂMINTE (calificați și necalificați). Salarizare avantajoasă. Condiții optime de muncă. Bonuri de masă. Program 8 ore. Asigurăm transport. Relații la telefon 229515, 0726.193.100, 0721.200.633. (Ag. UTA, 285)

SOCIETATE COMERCIALĂ angajează VÂNZĂTOARE pentru PRODUSE FORNETI în MARKET TOT - ALFA (maxim 35 ani). Informații telefon 0746.174.495. (Ag. UTA, 286)

SC RESCO SA angajează ȘOFERI. Informații telefon 281312. (Ag. UTA, 284)

SOCIETATE COMERCIALĂ angajează VÂNZĂTOARE. Cerințe: studii medii, experiența în domeniu constituie avantaj. Curiculum vitae: fax: 289623, e-mail: office@ismuresul.ro (Ag. UTA 282)

Angajez VÂNZĂTOARE la haine, Piața M. Viteazul. Telefon 0744.775.108. (5605)

PRESTĂRI SERVICII

ȘCOALA ȘOFERI BELC face înscrieri pentru categoriile A; B; C; E; D. Informații CASA SINDICATELOR, telefon 230004; 0744.938.335. (5516)

SILDOR PROD

vânzări, montaj, reparații: VITRINE, CAMERE FRIGORIFICE și AER CONDIȚIONAT. Telefon service: 0257-349121, sediu: 0257-270622. (c)

(Continuare în pag. 18)

(Urmare din pag. 17)

Firmă execută: FAIANȚĂRI, GRESIERI, ZUGRĂVELI, INSTALAȚII SANITARE. Telefon 240494; 0723.061.715. (p)

Reparăm, tapițăm CANAPELE, COLȚARE, ROLETE, domiciliul clientului. Telefon 219514; 0724.208.683. (5551)

Repar MAȘINI SPĂLAT AUTOMATE, domiciliul clientului. DEPLASARE GRATUITĂ, garanție 1 an. Telefon 274600. (p)

Repar MAȘINI SPĂLAT AUTOMATE, la domiciliul clientului. Deplasare GRATUITĂ. Telefon 275277. (4148)

Repar MAȘINI SPĂLAT AUTOMATE, la domiciliul clientului. Deplasarea gratuită. Telefon 241355. (3939)

CURSURI DE MASAJ, REFLEXOTERAPIE, MAGNETOTERAPIE diplome de stat. Telefon 252860; 0724.442.686. (4795)

Executăm ZUGRĂVIT, VOPSIT, GRESIERI, RIGIPS, INSTALAȚII sanitare, electrice. Telefon 250742. (5125)

Firmă, executăm INSTALAȚII SANITARE, ÎNCĂLZIRI CENTRALE. Calitate occidentală. Telefon 0744.556.869. (5336)

MADONA repară ieftin MAȘINI DE SPĂLAT, FRIGORIFICE. LIPOVA, telefon 563145, 0744.796.542; ARAD telefon 259339. (4379)

ELECTRICIAN AUTO, execut lucrări și la domiciliul clientului. Telefon 0721.939.662. (5300)

ȚIN CONTABILITATE PRIMĂRĂ. Informații telefon 0740.185.045. (5270)

Școala Șoferi CARMEN ABCDE primește înscrieri. VICTORIEI 66. Telefon 255445. (5518)

SC execută lucrări de amenajări interioare, PARDOSELI, gresie, faianță, pal melaminat, GLET, STUCCO VENEZIAN, lavabil, pereți și tavane RIGIPS, alte finisări. GARANTĂM CALITATEA! Telefon 0740.452.555; 0742.765.332. (5522)

CURSURI autorizate LIMBA ENGLEZĂ, 350.000 lei/22 ore/lună. Telefon 218240. (5523)

Vând PAVAJ, PRODUCȚIE PROPRIE. Reducere 50% luna Martie, MONTAJ. Telefon 0741.044.599. (5541)

MADONA repară ieftin: MAȘINI SPĂLAT, FRIGIDERE. Lipova, telefon 563145, 0744.796.542; Arad 259339. (5616)

Efectuez SERVICII de CONTABILITATE, inclusiv BILANȚ. Telefon 0744.953.042.

Excutăm: ZUGRĂVELI, GLET, LAVABIL, PARCHET, RIGIPS, RENOVĂRI case, ZIDĂRII și TENCUIELI. Informații Pâncota, 0741.407.506. (Ag. Pâncota, 58)

Școala șoferi PODOABĂ, VICTORIEI 34, înscrie A, B, C, D, E. Informații pentru RESTITUIREA PERMISELOR SUSPENDATE. Telefon 256050, 243626. (Ag. UTA, 287)

DIVERSE

NOU!! Restaurantul „KAVIAR" SPECIFIC PESCĂRESC, Strandul NEPTUN, zilnic 13-23; luni închis. Rezervări telefon 0257/210119; 0727.716.207. (c.p. 1121/2005)

Caut PERSOANĂ cu garanție imobiliară pentru un an (girant). Ofer pe loc 2.000-4.000 Euro recompensă. Telefon 0727.187.554; 0727.483.525. (4645)

OFERTĂ SPECIALĂ! SC VALMET PRODUCTION SRL, Magazinul Arad, str. Ion Budai Deleanu nr. 4, vinde, la prețuri avantajoase, din stoc sau la comandă, PRODUSE SIDERURGICE: PC52 fi 8 - fi 25, 15.700 lei/kg; OB 37 fi 6-fi 25, 15.000 lei/kg. Prețurile sunt valabile luna martie 2005 și nu conțin TVA. ASIGURĂM TRANSPORTUL. Telefon 276556, 0744.861.909, 0723.598.289. (4796)

Pierdut GEANTĂ NEAGRĂ, ACTE FIRMĂ, ștampile, acte personale, zona Complex JACKSON. Ofer RECOMPENSĂ. Telefon 0742.157.970; 0722.707.125; 0257/464327. (5486)

Profesor terapeut, absolvent al Ac. Naț. Ed. Fz. și Sp. București, corectez deficiențe fizice, SCOLIOZE-CIFOZE (și juvenile), tratez boli reumatismale, SPONDILOZE CERVICALE, SCIATICĂ-PERIARTRITE, netratate medical și fizioterapeutic (experiență Franța). Cabinet, telefon 281242. (5548)

CITAȚII

Se citează pârâta VARGA ROZALIA, cu ultimul domiciliu cunoscut în Arad, str. Aleea Dej, bloc B13, ap. 12, cu mențiunea la interogator, pentru termenul de 21.03.2005, la Judecătoria Arad, dosar nr. 10.600/2003, sala 147, în proces cu NEȘTIAN GHIȚĂ, transcriere imobil. (5455)

Se citează pârâții SCHIMMEL IOAN și RADIUS ELISAVETA cu domiciliul necunoscut, în proces cu reclamanții POPA NICOLAE, POPA ANA, pentru uzucapiune, rectificare CF, termen de judecată la data de 15 martie 2005, ora 9, Judecătoria Lipova.)Ag. Lipova, 88)

TURISM

DOUBLE T - transport internațional persoane, AUTOCARE 4*, la cele mai mici prețuri **DUS-ÎNTORS:** GERMANIA - 75 Euro, AUSTRIA - 69 Euro, SPANIA - 110 Euro, ELVEȚIA - 130 Euro, PORTUGALIA - 171 Euro, FRANȚA - 110 Euro, ITALIA. Telefon 0257/250230; 0745.475.750. (4148)

EXCURSIILE PRIMĂVERII
- Circuite: PARIS, ITALIA, ELVEȚIA, GRECIA, LONDRA;
- de Sf. Paște: MALTA, GRECIA, BARCELONA;
- săptămânal: EGIPT, THAILANDA, CUBA, BRAZILIA, etc.
- diverse: DUBAI, I. CANARE, TIBET, CHINA.
- concerte: QUEEN și JOE COCKER. Informații MONTANA TOUR, telefon 270191, 0744.669.414. (p)

ÎNCHIRIERI

Închiriez apartamente 1-2 camere pentru birouri, B-dul Revoluției, Praporgescu; pivniță amenajată, 200 mp, B-dul Revoluției (Podgoria); clădire cu etaj renovată, centrală, gaz, termopane, încăperi 700 mp, spații mari, str. Dornei. Telefon 0744.828.934. (5356)

SC MOARA VEST SRL Arad, închiriază (vinde) în incintă, sediul central din Calea Aurel Vlaicu, nr. 274 (fostă moara Neuman) hale industriale, precum și spații pentru sedii. Menționăm că aceste spații beneficiază de toate utilitățile (apă, canal, gaz și electricitate), curte interioare, parcare exterioară, precum și acces la calea ferată uzinală. Telefon/fax 0257-229767, telefon mobil 0740.098.126. (4883)

Închiriez (caut) SPAȚIU COMERCIAL pe arteră circulată, 300-500 mp, aces auto parcare. Telefon 0743.009.714; 0742.141.728. (5279)

Închiriez SPAȚIU 162 mp, 4 EU/mp, str. M. Scaevola. Telefon 0723.201.852. (5289)

Închiriez (ofer) apartament 2 camere, Vlaicu, 100 Eu. Telefon 0740.254.702. (5391)

Închiriez (ofer) casă central, 200 Eu. Telefon 0740.254.702. (5391)

Închiriez SPAȚIU COMERCIAL, 92 mp, zona PODGORIA, 25Eu/mp. Telefon 0722.356.213. (5399)

Închiriez pe termen lung, apartament 90 mp, parter, str. Grigorescu, colț cu str. Milea, toate utilitățile, pretabil sediu firmă, avocatură, etc. lângă Tribunal. Telefon 0722.275.552. (4853)

Închiriez, cumpăr SPAȚIU COMERCIAL, Bd. Revoluției, 35-45 mp. Telefon 0727.599.295. (5004)

Închiriez (ofer) 2 SPAȚII COMERCIALE, centrale, 70-120 mp, 12 Euro/mp. Telefon 0744.774.506; 0743.119.613. (4225)

Închiriem SPAȚIU, suprafață minimă 250 mp. Telefon 0230/520423. (f. 3710241)

Dau în chirie casă 4 camere, în Bujac. Telefon 0740.229.981. (5207)

Ofer spre închiriere apartament, confort 2, Grădiște, etaj 2, mobilat, plata anticipat + garanție. Telefon 233932; 0741.051.562; 0357/409035. (p)

Închiriez (ofer) apartament, în Micălaca. Telefon 0257/267702; 0724.895.642. (5417)

Ofer spre închiriere birou - cabinet, Revoluției, 250 Euro, mobilat. Telefon 252860; 0724.442.686. (5402)

Închiriez apartament două camere, zona Vlaicu, bloc X2, 100 Euro lunar + 200 Euro garanție. Telefon 289176. (5313)

Ofer închiriere casă mare, pentru birouri, central. Telefon 0740.171.350. (5483)

Primesc studentă sau elevă în gazdă, zona UTA. Telefon 349473. (5501)

Închiriez SPAȚIU COMERCIAL, ultracentral, 140 mp, 11 Euro mp. Telefon 0744.594.498, 284224. (4417)

Închiriez apartament 1 cameră, nemobilat, din 1.04.2005, pe termen lung, zona Confecții. Telefon 0724.249.848. (5528)

Închiriez apartament 2 camere, amenajat, Micălaca - Simfonjei, 130 Euro lunar. Telefon 0721.272.023. (5575)

Închiriez (ofer) AUTOUTILITARE 1,5 - 5 tone, cu sau fără șofer. Telefon 0727.775.185. (5582)

Închiriez (ofer) DEPOZIT CENTRAL acces TIR, toate utilitățile. Telefon 0727.775.185. (5582)

Dau în chirie magazii, depozit, birouri neamenajate + teren betonat, 2000 mp, cu front stradal, pe Poetului. Informații telefon 0723.447.698; 0744.589.980. (5583)

PIERDERI

DACODA PECICA, anunță pierderea comunicării de instalare casă marcat ELKA 94301. Comunicarea se dclară nulă. (5546)

Pierdut clasificare RAR categoria „B" pentru Autoutilitara cu numărul de înmatriculare AR 06 SPL, proprietatea SC PRO AUTO SRL, cu valabilitate 25.10.04 - 24.10.2005. O declar nulă. (5607)

✝ DECESE ✝

Cu durere în suflet anunțăm încetarea din viață, după o lungă suferință, a celei care a fost

educatoarea
LUCIA DIJMĂRESCU.
Odihnește-te în pace! Înmormântarea va avea loc azi, 11 martie 2005, la orele 15, de la Capela Cimitirului Eternitatea. Familia îndoliată.

Cu adâncă durere în suflet anunțăm încetarea din viață, după o lungă și grea suferință, a iubitei noastre soții și mame,
RIVIȘ
DORINA MARIA,
în vârstă de 35 ani.
Înmormântarea va avea loc azi, 11 martie 2005, în localitatea COMLĂUȘ. Familia îndoliată.

Cu adâncă durere în suflet anunțăm trecerea în neființă a celui care a fost soț, tată, bunic și străbunic
OLAR CONSTANTIN,
în vârstă de 73 ani. Înmormântarea va avea loc astăzi, 11 martie 2005, ora 14, de la Capela Cimitirului Pomenirea. Odihnească-se în pace! Familia îndoliată.

✝ Cu mare durere în suflet anunț încetarea fulgerătoare, la numai 47 ani, a soțului meu drag

POPOVICI MIHAI (PUIU).
Înmormântarea va avea loc astăzi, 11 martie 2005, la ora 14, de la domiciliul din localitatea ȘAGU nr. 493. Dumnezeu să-i odihnească sufletul și să-l aibă în Paza Lui. Soția îndurerată, MARIANA.

Cu durere în suflet anunțăm încetarea din viață a celei care a fost
DAVID ADRIANA,
în vârstă de 71 ani. Înmormântarea va avea loc astăzi, 11 martie 2005, ora 15, de la Capela Cimitirului Pomenirea. Familia îndoliată și vecinii.

Cu inimile cernite de durere anunțăm trecerea în eternitate a mult iubitei noastre: fiică și soră; mamă și soție; nepoată și verișoară; cea care a fost mult iubita noastră

LUNGU SEMIDA
(născută MILOVAN),
în vârstă de 28 ani. Înmormântarea va avea loc azi, 11 martie 2005, ora 14, la Cimitirul din Micălaca. Familiile îndoliate: MESAROȘ, LUNGU, IZVERNAR și MILOVAN.

Cu inimile cernite de durere anunțăm trecerea în eternitate a mult iubitului nostru soț, tată și bunic
ANGELESCU NICOLAE.
Înmormântarea va avea loc sâmbătă, 12 martie 2005, ora 13, la Cimitirul Pomenirea. Soția ANA, fiul DAN cu soția LILI, nepoții IULIA și MIHĂIȚĂ. Dumnezeu să-l odihnească în pace!

Cu durere anunțăm încetarea din viață, la vârsta de 84 ani, a celei care a fost o bună mamă, bunică și străbunică
GOLDIȘ MARIA
(Biboae) din satul V. Goldiș. Înmormântarea sâmbătă, 12 martie 2005, ora 13, în localitate. Dormi în pace, buna noastră!

✝ CONDOLEANȚE ✝

Suntem alături de colega noastră MARIANA POPOVICI la marea durere pricinuită de decesul soțului. Colectivul secției COTON III TEBA INDUSTRI. (5507)

Profesorii de matematică de la Grupul Școlar IULIU MANIU transmit sincere condoleanțe familiei inspector VIOREL TUDORAN la marea durere. (5520)

Suntem alături de fosta noastră colegă și prietenă TOADER DANIELA, în marea durere pricinuită de moartea tatălui. Dumnezeu să-l odihnească în pace! FLAVIA și ROXANA. (5521)

Suntem alături de greu încercata familie, la trecerea în neființă, mult prea devreme, a prietenei noastre

SEMIDA LUNGU
(născută MILOVAN).
Dumnezeu să o odihnească în pace, iar celor rămași să le dea mângâiere. CLAUDIA, AURELIA, FLORIN, NELU și LENUȚA PINȚA. (5530)

Colectivul clasei a IX-a E, Liceul Teoretic VASILE GOLDIȘ, împreună cu diriginta, prof. CUCUIU DOINA, sunt alături de domnul profesor TUDORAN VIOREL, în aceste momente grele, la despărțirea de tatăl drag. Dumnezeu să-l odihnească în pace! (5540)

Facultatea de Inginerie AUREL VLAICU este alături de colega PRUTEANU MARIA în dureroasa încercare pricinuită de moartea mamei sale. (5578)

✝ De la o așa mare distanță și cu o imensă durere în suflet, mă despart de tine, tatăl meu drag

POPOVICI
MIHAI GHEORGHE.
Nu am crezut nici o clipă, că în ziua în care am plecat la așa mare distanță aveam să te văd pentru ultima dată. Nici distanța și nici timpul nu o să te șteargă din sufletul meu. Fiul OVIDIU, cu soția MONICA și nepotica ta ALICIA. (5543)

✝ Cu o mare durere în suflet mă despart de tatăl meu drag

POPOVICI
MIHAI GHEORGHE
și mă rog Bunului Dumnezeu să-l odihnească în pace! Fiica CAMELIA cu soțul GHIȚĂ și nepoțelul tău drag MIHĂIȚĂ. (5543)

Regretăm pierderea ta atât de timpurie, dragul nostru fiu, frate, cumnat și unchi
POPOVICI MIHAI (PUIU)
și împărtășim durerea familiei tale. Să-ți fie țărâna ușoară! Familiile POPOVICI, POPA și VANCEA. (5544)

Colectivul DRV este alături de colega lor MIHAELA MOȚ, în durerea pricinuită de moartea bunicii. (5558)

Greu ți-a fost de nu pot spune/ Să te duci din astă lume/ Căci tu tare ai fi dorit/ Printre noi să fi trăit/ Ai fost bucuria noastră/ Ai fost totul pentru noi/ Cât de grea e despărțirea/ Și ce mult te-am vrea înapoi, draga noastră fiică și nepoată

RIVIȘ DORINA MARIA.
Nu te vom uita niciodată. Mama MARIA, tata NELU și bunica MILINA. (5548)

Suntem alături de cumnatul nostru drag, RIVIȘ GHIȚĂ și de fiica KARINA acum, când cu durere în suflet ne despărțim de sora, cumnata și mătușa dragă
DORINA MARIA.
Dumnezeu să o ierte și să o odihnească în pace! Familia PANTIA CORNELIA, GABRIEL și RĂZVAN. (5551)

Ne luăm un ultim rămas bun de la sora, cumnata și mătușa dragă
RIVIȘ DORINA MARIA.
Dumnezeu să o odihnească! Familia CIGHIREAN IOAN și cumnata LUMINIȚA și nepoatele. (5549)

Cu inimile îndurerate ne luăm rămas bun de la cea care a fost sora, cumnata
DORINA MARIA,
din partea fratelui PAVEL și a cumnatei ALINA. Dumnezeu să o ierte și să o odihnească! (5550)

(Continuare în pag. 19)

(Urmare din pag. 18)

Suntem alături de colegele noastre SECAN CRISTIANA, LILIANA și HORTENZIA în momentele deosebit de grele prin care trec la decesul tatălui. Sincere condoleanțe! Colegii de la A.N.I.F. ARAD. (5579)

Colegii din clasa a II-a împreună cu doamna învățătoare SERRES ELISABETA, sunt alături de colega lor KARINA RIVIȘ în marea durere pricinuită de pierderea mamei. Sincere condoleanțe! (5587)

Ne luăm un ultim rămas bun de la iubitul nostru
TOADER PETRE.
Nu te vom uita niciodată: Sora VERONA cu nepoata ANTONIA, din SĂCĂLAZ. (5592)

Un ultim omagiu fratelui și cumnatului nostru
TOADER PETRE.
Dumnezeu să-l odihnească! Sora VERONICA cu soțul GIGI și nepotul EMANUEL MARIȘ. (5591)

Sincere condoleanțe familiei RIVIȘ și CIGHIREAN în aceste clipe grele la despărțirea de cea care a fost mamă, soție și fiică
DORINA.
Familiile OPREA și MUNTEANU. (5615)

Colectivul SC NISA GROUP SRL este alături de colegul drag OLAR DUMITRU în greaua încercare provocată de moartea tatălui și îi transmite sincere condoleanțe. (Ag. UTA, 292)

Cadrele didactice de la Școala „Sfânta Ana" SÂNTANA, sunt alături de domnul inspector VIOREL TUDORAN în aceste clipe grele pricinuite de pierderea tatălui și transmit condoleanțe familiei îndoliate. (Ag. Sântana, 69)

Suntem alături de domnul profesor inspector VIOREL TUDORAN în greaua încercare pricinuită de decesul tatălui. Sincere condoleanțe! Familia profesori GARJIȚZKY. (Ag. Sântana, 70)

✝ Acum sunt singur și atât de departe, cu inima îndurerată, că tu, tăticul meu cel drag, te-ai dus și m-ai lăsat. În inimă și-n suflet te voi avea mereu, căci te-am iubit și te voi iubi mereu, tăticul meu
POPOVICI MIHAI GHEORGHE.
Al tău fiu, OVIDIU, veșnic îndurerat. (5627)

Suntem alături de domnul inspector școlar prof. TUDORAN VIOREL în momentele grele pricinuite de decesul tatălui. Prietenii de la Școala generală nr. 9, Arad. Sincere condoleanțe! (5630)

Colectivul societății AMATEX este alături de colega și prietena DREGAN ELENA în marea durere pricinuită de pierderea suferită. Sincere condoleanțe. (5631)

Ne alăturăm durerii familie RIVIȘ în greaua încercare prin care trece, pricinuită de moartea prematură a celei care a fost
RIVIȘ DORINA.
Împărtășim durerea și transmitem sincere condoleanțe. LOREDANA. LIVIA, ADRIAN și SABIN MERCEA.

O moarte nemiloasă și o boală necruțătoare ne desparte de fosta noastră colegă
RIVIȘ DORINA.
Colegele de la SC EUROSEDIA SRL. (Ag. UTA, 283)

Colectivul de cadre didactice de la Școala Generală ȘAGU este alături de domnul inspector profesor TUDORAN VIOREL în clipele grele de despărțire de tatăl său și îi transmit sincere condoleanțe. (5634)

✝ COMEMORĂRI ✝

ASOCIAȚIA FOȘTILOR DEȚINUȚI POLITICI - ARAD anunță oficierea parastasului de un an pentru
ing. IOAN GODEA,
fost președinte al Asociației. Parastasul se va oficia la Catedrala Nouă, sâmbătă, 12 martie 2005, ora 13.

Pios omagiu și veșnică recunoștință, dragilor noștri părinți,

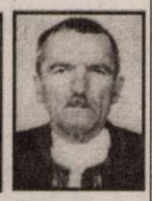

ZIMBRAN ELENA și PETRU,
din COMLĂUȘ,
trecuți la cele veșnice în urmă cu 20 ani. Veți rămâne veșnic în sufletele noastre. Dumnezeu să vă odihnească în pace! Fiul MITRUȚ cu familia din ARAD. (5267)

Se împlinesc 7 ani de la decesul scumpului meu soț
CLADOVAN EUGEN.
Parastasul va avea loc sâmbătă, 12 martie 2005, ora 11.30, la Catedrala Nouă Podgoria. Soția NICOLETA. (5275)

Se împlinesc 6 săptămâni de la dureroasa despărțire de dragul nostru soț și tată
SĂLCIAN SEVASTIAN.
Dumnezeu să te odihnească în pace! Parastasul va avea loc duminică, 13 martie 2005, ora 12, la Biserica UTA. Soția AURA și fiica ANDRADA. (5277)

Pioase și dragi aduceri aminte, lacrimi, tristețe, iubirea noastră, acum, la 2 ani de la despărțirea de
CHIRA SABIN,
om de aleasă omenie, puritate sufletească. Nimic nu poate umple golul și durerea din sufletele noastre. Soția DRAGHINA, fiul SABIN cu CAMELIA, nepotul VICTORAȘ și soacra ELENA. (5227)

Au trecut 6 săptămâni de când ne-a părăsit pentru totdeauna cel care a fost soț, tată, socru, bunic
IVAN MIHAI.
„Greu ți-a fost de nu pot spune/ Să te duci din astă lume/ Căci tu tare ai fi dorit/ Printre noi să fi trăit." Parastasul de pomenire va avea loc duminică, 13 martie, ora 12, la Biserica din Subcetate. Dumnezeu să-l odihnească în pace! Nu te vom uita niciodată! Soția MARIA, fiica MONICA, ginerele OCTAVIAN și nepoata MĂLINA. (5315)

✝ Mereu cu imaginea în suflet și în gând, aduc toate amintirile într-un pios omagiu, la împlinirea unui an de la dureroasa despărțire de dragul meu soț, care a fost
ing. GODEA IOAN.
Parastasul de pomenire va avea loc sâmbătă, 12 martie 2005, ora 13, la Catedrala Ortodoxă Nouă. Soția. (5347)

Se împlinesc 7 ani de la decesul ce-lui care a fost iubitul nostru soț, tată, bunic

ZĂHĂREANU ALEXANDRU.
Parastasul de pomenire va avea loc sâmbătă, 12 martie 2005, ora 14, la Cimitirul Pomenirea. Vei rămâne veșnic în amintirile noastre! Familia. (5472)

Un pios omagiu la împlinirea a 6 săptămâni de la trecerea în neființă a celui care a fost

comisar șef de Poliție MATEI LUDOVIC.
Cu durere în suflet, familia anunță că parastasul de pomenire se va oficia sâmbătă, 12 martie, ora 12, la Catedrala Ortodoxă Veche. Dumnezeu să-i odihnească sufletul nobil și bun! Familiile MATEI și TIMIȘAN. (5317)

Cu sufletele îndurerate, ochii înlăcrimați și mâinile împreunate pentru rugăciune, comemorăm azi, 14 ani de la dureroasa despărțire de tine, dragul nostru
GHEORGHE GIGI PANAGHIU.
Familia. (5326)

Se împlinesc 12 luni de la decesul iubitei noastre mame și bunică

BURILEANU ALEXANDRINA.
Parastasul va avea loc sâmbătă, 12 martie 2005, ora 12, la Biserica din Cimitirul Pomenirea. Familia. (5430)

Au trecut șapte ani de când a plecat dintre noi
BĂRBOSU ECATERINA,
mamă iubitoare, bunică și soacră ocrotitoare. Fie-i țărâna ușoară! Dumnezeu s-o ocrotească în pace! Comemorarea va avea loc sâmbătă, 12 martie 2005, la Cimitirul Ortodox GHIOROC, ora 11. Fiul DINU, nepotul DACIAN, nora MIMI, ginerele NICU și familia PAULESC din SUA. (5418)

Astăzi se împlinește un an de când prietenul nostru
PETRICĂ MOȚ,
din PĂULIȘ,
ne-a părăsit pentru totdeauna. Dumnezeu să-l odihnească în pace! EDI CUCOȘ și familia.

Se împlinește 1 an de la decesul soțului meu drag
POP IONEL GHEORGHE.
Parastasul se va ține sâmbătă, 12 martie, ora 13, la locul de veci din Cimitirul Eternitatea. Soția veșnic îndoliată, ANTONIA. (5514)

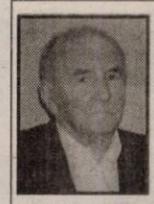

Îngenunchem în fața tristului mormânt cu sufletele îndurerate, la un an de la despărțirea de cel care a fost cel mai iubit tată și bunic,
PUȘCAȘ ARCADIE.
Dumnezeu să-l odihnească în pace! Fiica MARIKA cu familia BOROS. (5453)

„Te-ai stins devreme, scumpul meu și m-ai lăsat oftând/ Eu încă plâng de dorul tău și-am să te port în gând/ Puțină vreme a trecut/ Doar un an de zile/ Dar mie mi se pare mult căci nu mai ești cu mine/ Mereu la crucea ta eu vin s-aprind o lumânare/ Și-i mulțumesc lui Dumnezeu că în grija Lui te are." Te vom iubi mereu, dragul nostru soț, tată și bunic,
PUȘCAȘ ARCADIE.
Parastasul va avea loc duminică, 13 martie 2005, ora 12, la Biserica Ortodoxă Grădiște. Dumnezeu să te ierte și să te odihnească în pace! În veci nemângâiată, soția și familia. (5454)

Cu durere în suflet, ne aducem aminte că s-au împlinit 10 ani, în data de 7 martie 2005, de când ne-a părăsit pentru totdeauna scumpul nostru soț, tată, socru și bunic
DRAGOMIR IOAN.
Dumnezeu să te odihnească în pace! Familia. (5463)

Cu lacrimi în ochi și durere în suflet înălțăm o rugăciune către Bunul Dumnezeu să-i odihnească-n pace pe iubiții noștri părinți, bunici și străbunici
BOTAȘ IOAN
și
BOTAȘ DRAGHINA,
la 6 luni de la trecerea în neființă. Parastasul de pomenire va avea loc sâmbătă, 12 martie 2005, la Biserica Ortodoxă Grădiște, ora 12. Fiul IOAN (NELU) BOTAȘ și fiica AURICA LEAC cu familia, nepotul CLAUDIU cu familia. (5503)

A trecut un an greu de suferință de la moartea celui care a fost
GHEORGHE COTUNA,
iubit soț, tată, frate, unchi. Vei rămâne veșnic în inimile noastre. Familia. (5484)

Se împlinesc 6 săptămâni de la trecerea în neființă a scumpului nostru soț și tată
ACHIMESCU IOAN.
Fie-i țărâna ușoară! Parastasul de pomenire va avea loc sâmbătă, 12 martie 2005, ora 13, la Catedrala Ortodoxă Veche. Familia ACHIMESCU. (5496)

Se împlinesc 6 săptămâni de la trecerea în eternitate a scumpei noastre mame
DRĂMBEA ELENA.
Parastasul de pomenire va avea loc duminică, 13 martie, ora 12, la Biserica Ortodoxă Grădiște. Dumnezeu s-o odihnească! Familia ZAMFIRESCU MIHAI și JENI. (5499)

Se împlinesc 6 săptămâni de la decesul celei care a fost
SÖRÖS MARIA.
Parastasul va avea loc sâmbătă, 12 martie 2005, ora 12, la Biserica Micalaca din strada Renașterii. Soțul îndoliat. (5500)

S-au scurs 6 săptămâni de când ne-am despărțit de cel care a fost bunul nostru tată, bunic, străbunic și socru
COTRĂU CRĂCIUN.
Parastasul va avea loc duminică, 13 martie 2005, la Biserica Ortodoxă Grădiște. Dumnezeu să-l odihnească în pace! Familia îndoliată. (5527)

Au trecut trei ani de la dureroasa despărțire de scumpul nostru bunic
TOMA CONSTANTIN.
Imaginea blândului chip ne va veghea mereu și amintirea lui ne va inunda inimile până la sfârșitul vieții. Te păstrăm mereu viu în sufletele noastre. Nepoata CLAUDIA cu familia. (5552)

Azi, 11 martie, se împlinește un an de când a trecut în neființă cea care a fost bunica mea
ROZALIA GOMOI,
din satul TALAGIU, comuna PLEȘCUȚA. Parastasul de un an va avea loc duminică, 13 martie 2005, în satul TALAGIU. Dormi în pace! Nepotul COSTEL. (Ag. Gurahonț, 9)

A trecut un an de când a plecat fulgerător dintre noi, bunul și dragul nostru ginere
MOȚ PETRE.
Rugăm pe Bunul Dumnezeu să-l ierte și să-i dea odihnă veșnică și de acolo din cer să aibe grijă de noi cum a avut întotdeauna. Nu te vom uita niciodată, dragul nostru PETRICĂ. Socrii tăi din PĂULIȘ, familia IANOTA VIOARA și DIMITRIE. (5441)

De un an de zile, lacrimile-mi curg ca și picăturile de ploaie pe mormântul tău, bunul și dragul meu soț

MOȚ PETRE,
pentru că într-o zi de 12 martie, inima ta a încetat să mai bată, plecând fulgerător, ca un vis, fără să-ți iei rămas bun de la mine, iar eu am rămas înmărmurită și neputincioasă în fața morții. Sufletul și inima mea vor rămâne cu tristețea și dorul tău și-l rog pe Bunul Dumnezeu să-ți dea odihnă veșnică și iertare de păcate, să fii Îngerul Meu Păzitor. Nu te voi uita niciodată, a ta soție MOȚ GEORGETA, din PĂULIȘ. Parastasul și slujba de pomenire vor avea loc duminică, 13 martie 2005, ora 12, la Biserica Ortodoxă PĂULIȘ. (5441)

Au trecut 9 ani de când ai plecat prea timpuriu dintre noi, frate drag. O lacrimă și o floare pentru cel care a fost
TOADER ȘTEȚCU
și care mâine, 12 martie, ar fi împlinit 50 ani. Dumnezeu să-l odihnească în pace! În veci nemângâiat, fratele PETRICĂ.

Se împlinesc 6 săptămâni de la trecerea în veșnicie a celui care a fost
TEOREAN GHEORGHE.
Parastasul va avea loc sâmbătă, 12 martie, ora 11, la Biserica UTA. Veșnic triști, soția MARIANA și fiul RAREȘ cu soția RAMONA. (5632)

S-au scurs 6 săptămâni de la decesul celui care a fost
TEOREAN GHEORGHE.
Veșnic nemângâiată, sora MARIOARA cu soțul NELU și nepoata SIMONA cu familia. (5633)

Duminică 13 martie 2005, se împlinesc 3 ani de când m-ai părăsit, lăsând în urma ta, durere, lacrimi, singurătate și un dor imens, scumpul meu soț

TOMA CONSTANTIN.
Pașii mă poartă mereu la un mormânt trist și rece, căutând sprijinul și mângâierea de altădată, dar, nu a mai rămas decât amintirea unui suflet blând și iubitor, amintire ce va dăinui mereu în inima mea. Cuvintele sunt prea sărace pentru a putea exprima durerea din sufletul meu. Te voi păstra viu în inima mea. Soția VIOARA. (5581)

✝ SERVICII FUNERARE ✝

RO STYL COMPANY
Servicii Funerare
magazine deschise și noaptea
Arad, Str. M. Eminescu 22
(peste drum de Artex)
tel. 214.422
Arad, Calea Victoriei 31
(lângă Strungul)
tel. 228.909; 0744.690.121
OFERĂ:
- Sicrie și accesorii funerare
- Transport funerar cu mașini speciale în țară și străinătate.

GRATUIT: Transportul sicriului la domiciliu în Arad.

REDUCERE 40% LA SICRIU clienților care fac spălat, îmbrăcat, formolizat și transport cu firma noastră.

PLATA ȘI DUPĂ ÎNCASAREA AJUTORULUI DE ÎNMORMÂNTARE

IN MEMORIAM "KUKI"
SERVICII FUNERARE COMPLETE
Str. M Eminescu Nr.4 în curte
Tel: 211.929 - 0723.343.964
MAGAZIN DESCHIS LA ORICE ORĂ
OFERĂ:
- SICRIE 10 modele de la 900.000 - 3.400.000
- SICRIE LUX 6 modele de la 3.600.000-22.500.000

Mânere. Șuruburi, prosoape, lumânări, colaci și colivă
- LENJERIE 10 modele de la 350.000 - 2.000.000

Apelând la serviciile noastre (spălat, îmbrăcat, formolizat și transport) BENEFICIAȚI DE 20% REDUCERE LA SICRIU

GRATUIT Transportul sicriului la domiciliu
Transport Intern și Internațional
Se poate plăti și după ridicarea ajutorului de înmormântare

EURO STIL

Complex Podgoria
Telefon 270.930

Ofertă trăznet!

Compară şi convinge-te!

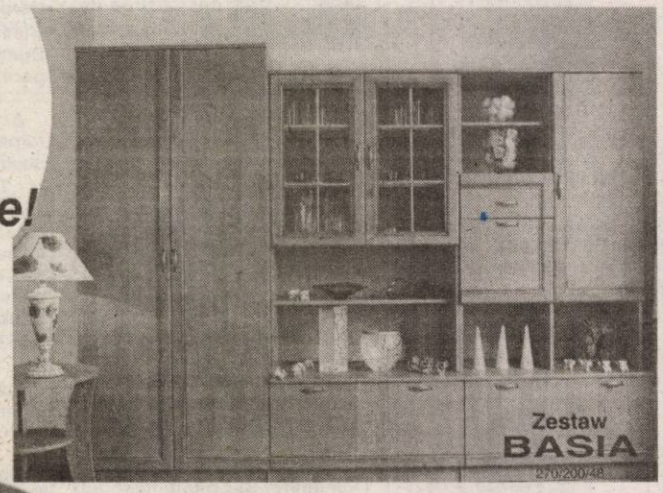

Canapea Fantajia
7.995.000 lei

Biblioteca Basia
11.895.000 lei

(C.931/2004)

DACIA

Vino şi testează gratuit!

LOGAN

- Leasing - de la 62 EUR/lună*
- Credit persoane fizice - de la 46 EUR/lună**

VERBIŢĂ SRL
Arad, Calea A. Vlaicu nr. 282
Tel.: 0257-275.690
Mob.: 0722.259.423

Dacă vrei să trăieşti plăcerea de a conduce noua Dacia Logan sau să vezi cum te-ar putea ajuta în afaceri, vino la show-room-ul din Arad, Calea Aurel Vlaicu nr. 282 şi încearc-o. Sigur o vei vrea acasă.

* avans 50% / 36 luni
** avans 50% / 84 luni

(c.1057/2005)

Dacia Logan Alegerea care te avantajează

TERMOPLAST

FERESTRE UŞI * PVC

Viitorul obligă ...

Vânzări în rate

Tâmplărie PVC cu noua generatie a profilelor ALUPLAST Germania, cu 3 şi 5 camere, feronerie germană

Spaţiu de prezentare: Piaţa UTA , Bl. Z 22 parter !

Rulouri , jaluzele şi plase de insecte .

aluplast Sisteme de garduri, porti şi balustrade din aluminiu.

TEL 0257 273550 sau 0788 460230; 0788 460231

(c.1019/2005)

TÂMPLĂRIE PVC cu GEAM TERMOPAN

CALITATE GERMANĂ GEALAN Fenster-Systeme

ARAD, STR. CAIUS IACOB BL.R
FOSTUL Mag. CĂMINUL (lângă BANC POST)

NOU! MARI REDUCERI DE PREŢURI!!!
VĂ PUTEŢI CONVINGE LA 213.145

0788.391.769

(c.989/2005)

MANITOBA TEX

Textile Production - Printing and Embroidery

MANITOBA GROUP

is looking for MERCHANDISER - ASSISTANT willing to work in a young and ambitious company.

Requirements: textile production experience, English knowledge (written and spoken, advanced level), computer skills, good communication skills.

Please send your CV with picture to j.cosma@manitobatex.org or you may contact us on the following mobile number: 0745 - 347188.

Contact person: Jeni Cosma.

(CMO/03.2005)

CAMERA DE COMERŢ ARAD

Organizează următoarele cursuri:

- Formare şi perfecţionare în resurse umane;
- Operator calculator (Windows, Word, Excel);
- Contabilitate şi aplicaţii pe calculator;
- Limbi străine (engleză, italiană, franceză, germană, spaniolă);
- Declarant vamal;
- Vânzător

Informaţii suplimentare la sediul Camerei de Comerţ
Arad, str. Clopca nr. 5, camera 2, parter
Tel.: 20.88.07; 20.88.08

(c. 1066/2005)

Nuova Ario S.A.

str. Cocorilor nr. 24 A
telefon 275406

ANGAJEAZĂ
muncitori calificaţi şi necalificaţi
MONTATOARE
pentru **linia de montaj**

(0790923)

SC TITUS SRL

cu sediul în Arad, Calea Bodrogului, 2-10 (după Contor Zenner)

angajează MONTATOARE subansamble/ operatoare maşini bobinat

Se solicită îndemânare manuală/vedere bună.
Studii minime 10 clase.
Se asigură şcolarizare la locul de muncă.

RELAŢII SUPLIMENTARE LA TEL. 0257-216.677.

0789433)

CORAURA

la produsele din promoţie

tel : 270525

REDUCERI de 100 euro

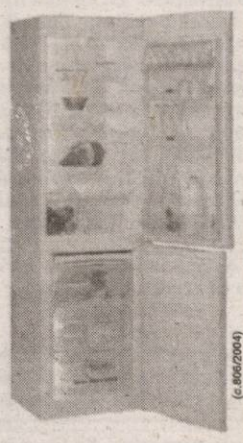

(c.806/2004)

în luna martie

pentru doamne şi domnişoare

în limita stocului existent

prevenire, protecţie, siguranţă

ANTIINCENDIU

SISTEME
- DETECTARE,
- SEMNALIZARE,
- STINGERE

PROIECTARE, EXECUTIE, SERVICE
DOCUMENTAŢII P.S.I.
EXPERTIZE, EVALUARI RISC DE INCENDIU
INSTRUIREA PERIODICA A PERSONALULUI ANGAJAT

Tel: 0257/252104

Arad - 310144, B-dul Revolutiei, nr. 12-18, sc. B, ap. 3

AXUM COMP s.r.l.

TÜV CERT ISO 9001:2000 ZN: 75.100.20118
TÜV Rheinland InterCert

(C.1099/2005)

SANPAOLO IMI BANK
SANPAOLO
CREDITE PERSONALE
Perioada de creditare
până la 10 ANI
Destinația creditului
NU TREBUIE JUSTIFICATĂ
față de Bancă
Informații suplimentare
ARAD, B-dul Revoluției, Nr. 88
TELEFON: 280.503, 280.547

ADEVĂRUL

Cotidian independent Arad

ASTRA
ASTRA VAGOANE CĂLĂTORI
Singurul producător de confort din domeniu
Str. Petru Rareș 1-3
Tel: 233.651 Fax: 258.168
e-mail:
astra.calatori@astrac.rdsar.ro

Anul XVII, nr. 4465 | 16 pagini | SÂMBĂTĂ, 12 MARTIE 2005 | 6.000 lei/0,60 lei noi
adevarul@arad.ro; adv.pub@arad.ro | http://adevarul.arad.ro
Publicație auditată de BRAT | Tiraj mediu zilnic vândut: 27 845

Otrava neputinței

Ștefan Tabuia

N-au avut valoare nici înainte și nu au nici acum; n-au fost capabili de performanță nici înainte și nu sunt nici astăzi. Contraperformanți și în regimul trecut, la fel de sterili și astăzi, neputincioșii Aradului cu pretenții de vedete neînțelese trăiesc o adevărată dramă a neîmplinirii. Au încercat fel de fel de joburi, fel de fel de afaceri, dar nimic nu le-a mers. Au fost ajutați, uneori cu sume enorme puse la dipoziție să scoată pe piața presei arădene noi producții publicistice cu promisiunea fermă că vor dărâma ziarul „Adevărul", dar au păpat de pomană paralele susținătorilor naivi. Lumea a luat din curiozitate gazetele lor tuberculoase și le-a frunzărit, după care le-au acordat destinația meritată: la coșul de gunoi. Mai rău: cei de la țară au utilizat imundele fițuicii pe post de hârtie igienică. Incapabilii seribi au tot încercat să păcălească lumea să achiziționeze subproducțiile lor gazetărești, dar n-au reușit. Pretinșii făcători de presă europeană sunt prea săraci cu duhul pentru a scoate din găoace vreo ideie mai interesantă. N-au har și nici prea mult talent n-a fost revărsat asupra lor.

Necazul e că insuccesul și neputința i-au înrăit în asemenea măsură încât sunt pe punctul de a se îneca în propria fiere. Pizmuiesc din adâncul rărunchilor pe toți meseriașii de succes ai scrisului, în special pe cei de la ziarul nostru, nedumeriți cum e posibil să ne menținem la cel mai înalt nivel publicistic din preasa locală românească. Putem pentru că oamenii noștri au dinamită în pix și imaginație fără granițe în ilustrarea ideilor, au adâncime în valoarea judecăților emise. Adică exact ce le lipsește celor otrăviți cu propriile substanțe organice adunate în măruntaie.

(Continuare în pagina 6)

Scandalul cataloagelor de la Școala Sanitară

De câteva săptămâni încoace, o bună parte a asistenților medicali din Arad stau „ca pe jar". Motivul? Ordinul 3080/19 ianuarie 2005 al ministrului Educației și Cercetării, Mircea Miclea, ordin care reglementează „eliberarea actelor de studii postliceale absolvenților cursurilor de echivalare, cu durata de un an, cursuri organizate în baza HG 797/1997". La nivel local, peste 500 de asistenți medicali sunt vizați de acest ordin.

Foaia matricolă - o necesitate... europeană

Fiind absolvenți de liceu sanitar, promoțiile 1976-1994 inclusiv, cei 500 de asistenți medicali au fost nevoiți să urmeze un curs de echivalare a studiilor liceale cu cele de nivel postliceal. S-a întâmplat în perioada 1991-1992. La absolvire, cursanții au dat un examen și au obținut o diplomă de absolvire a școlii postliceale. Dar nu au primit, anexat, foaia matricolă. Nimeni nu le-a cerut, până acum, foaia matricolă. Dar în țările Uniunii Europene - iar România se va număra în curând printre ele - diploma nu are nici o valoare dacă nu este însoțită de foaia matricolă. Acesta este principalul argument care a adus în actualitate necesitatea eliberării foilor matricole pentru absolvenții cursurilor de echivalare.

Diana Duțu

(Continuare în pagina 5)

Internet prin INTERNEXT
Acces liber, fără parolă!
Trafic nelimitat!
0870-22-1234
Tarife fără TVA:
8-20.....3,52 eurocent/min
20-8.....1,98 eurocent/min
(c.1178/2005)
info: 0257-28.53.53 www.inext.ro

Când vine primăvara?

Vremea ne aduce vești destul de bune pentru următoarea perioadă. Se pare că iarna se va da bătută în cele din urmă, iar primăvara își va intra în drepturi. Vom mai avea de suferit din cauza frigului doar în weekend, pentru că, începând de săptămâna viitoare, maximele se vor ridica chiar până la 10 grade Celsius. Așadar, citiți în pagina a 4-a ce ne rezervă prognoza meteo pentru zilele următoare...

„Adrian Năstase mi-a cerut să fac ceva pentru acest partid"

Interviu cu Dorel Popa, membru în Comitetul PSD Arad

- Mai aveți vreo funcție în partid?

- Nu.

- Ați fost numit membru în Comitetul de organizare al Conferinței Județene.

- În lipsa mea, s-a organizat acest Comitet și am fost introdus acolo, fără să mi se ceară părerea. Dacă aceasta este o funcție, înseamnă că o am.

Ioan Iercan, Daniel Albu

(Continuare în pagina 6)

Traficul feroviar la Arad este dirijat prin computer

● Investițiile s-au ridicat la 7,2 milioane de euro

Stația CFR Arad a intrat de câțiva ani într-un program de modernizare. Una dintre acestе direcții este și centralizarea electronică a patru stații CFR și anume: Timișoara, Brașov, București și Arad. Investiția totală se cifrează la 30 milioane de euro, fondurile fiind asigurate prin Programul PHARE dar și guvernamentale.

Una dintre componentele de mare importanță în modernizarea sistemului de transport feroviar din România este achiziția și instalarea unor echipamente moderne de control centralizat al macazurilor și al instalațiilor de semnalizare pentru conducerea traficului. Acestea constituie elemente sensibile de care depinde în mare măsură creșterea siguranței în circulația trenurilor.

G. Constantinescu

(Continuare în pagina 8)

INTERNATIONAL FORUM
Cursuri de limbi moderne
ENGLEZĂ, ITALIANĂ, GERMANĂ, FRANCEZĂ
Cursuri de engleză și germană pentru copii
Training lingvistic pentru companii
Examene Cambridge (FCE, CAE)
Arad, Str. Mărășești, nr.4 telefon/fax 0257-257223
Luni - Vineri: 10 - 20 Sâmbătă: 10 - 18
(0790937)

OFERIM SPRE ÎNCHIRIERE
- SPAȚII COMERCIALE AMENAJATE - 15 euro/mp
- SPAȚII PRODUCȚIE + BIROURI - 3 euro/mp
Tel. 338.244
0721.269.703

Meditația zilei

Personalitatea este pentru om ceea ce este parfumul pentru o floare.
(Charles Sschwab)

Calendar

Sâmbătă, 12 martie

Astăzi, Soarele răsare la ora 6 și 34 minute și apune la ora 18 și 19 minute. Au trecut 70 de zile din acest an. Au mai rămas 295 zile până în 2006.

Praznicul zilei: Biserica ortodoxă: Cuv. Teofan Mărturisitorul; sf. Grigorie Dialogul; Sf. Simeon, Noul Teolog; **Biserica greco-catolică:** Cuv. Teofan Mărturisitorul; Sf. Grigorie Dialogul; **Biserica romano-catolică:** Grigorie; Teofan Mărturisitorul.

A venit barza!

La Arad: Pop Paula Ioana, Săsărman Maria Sonia.

Comenzi taxi

- **ALFA PLUS** 949; 349.349
- **TAXI ALFA** 945; 22.88.88; 25.25.26; 0723-200.301; 0745-50.60.70
- **TAXI ARAD** 244.244; 274.444; 0722-755.440
- **STAR** 212.222; 0722-361.011; 0745-645.645
- **FAVORIT** 280.000; 281.111; 0740-083.333; 0724-409.992
- **EUROPA** 275.555; 0723-677.555; 0744-828.163
- **VALI DIESEL** 280.705; 280.100
- **MIRCO MILI** 230.530; 230.730; 0740-152.828; 0723-062.366
- **DELMAR** 229.220
- **TAXI VERBIȚĂ** 0726.336.969; 0741.200.300; 944

„Adevărul" vă ascultă

La telefonul dimineții, 280944, între orele 9.00 - 12.00

Nica Iarca din cartierul Alfa este supărat, motivul supărării sale fiind câinii comunitari din cartier. Se pare că în Alfa se găsesc cei mai mulți câini fără stăpân, iar aceste patrupede încep să le dea din ce în ce mai multă bătaie de cap locuitorilor din zonă. **„La noi în cartier sînt foarte mulți câini vagabonzi, stau grupați cîte cinci poate chiar mai mulți. Așa ceva nu se poate. Trebuie făcut ceva într-un timp cît mai scurt, nu mai putem dormi noaptea cînd încep să latre. Cînd venim seara acasă trebuie să avem grijă să nu ne atace, copiii nu se pot juca în liniște. Nu știm ce să mai facem"**- a precizat Nica Iarca.

Pentru a vedea dacă lucrurile stau chiar așa, am luat legătura cu domnul doctor Dumitru Aloae, din cadrul sectorului de câini comunitari, care ne-a declarat: **„Săptămînal mergem în cartierul Alfa, într-adevăr avem multe solicitări de la locuitorii din zonă, dar nu putem prinde chiar toate patrupedele. Pentru a putea face față mai bine acestei situații, administrația orașului ar trebui să se implice mai mult,"** a conchis responsabilul de sector din cadrul Gospodăririi Comunale Arad.

Redactor de serviciu
F. Ghilință

Foto: Șt. Matyas

Meteo

Vremea se va încălzi ușor, dar va deveni închisă. Cerul va fi noros. Pe arii relativ extinse vor cădea precipitații, la început sub formă de ninsoare, apoi lapoviță și chiar ploaie. Cantitățile de precipitații pot depăși izolat 10-15 l/mp. Dimineața vor fi condiții de polei, iar în zonele joase va fi ceață. Vântul va sufla în general moderat din sector vestic, cu intensificări locale.

Temp. max.: 4 la 6°C;
Temp. min.: -2 la -1°C

Teatre

Teatrul „Ioan Slavici" Arad prezintă astăzi, 12 martie, la ora 11, **„Atentate la viața ei"** , de Martin Crimp, regia Peter Kerek. Cu începere de la ora 19, **„Fernando Krapp mi-a scris această scrisoare"**, de Tankred Dorst. Regia: Claudiu Goga.

Duminică, 13 martie, sala mare, ora 11, **„Cheek to cheek"** de Jonas Gardell. Regia: Ana Mărgineanu. Ora 19, **„Jocul dragostei și al întâmplării"** de Marivaux. Regia: Laurian Oniga.

Rețeta zilei

Mâncare de cartofi cu cârnați afumați

Ai nevoie de: 5-6 cartofi, 4-5 cârnați afumați subțiri, 2 cepe, 2 linguri de bulion diluat într-o cană - o cană și jumătate de apă, 2-3 linguri de smântână, o cratiță nu foarte înaltă.

Cum procedezi: Cureți ceapa, o toci cât mai mărunt cu puțină și o pui la călit în ulei împreună cu cârnații tăiați bucățele de 3-4 cm. Cât timp se călesc acestea la foc mic cureți cartofii, îi tai cuburi și îi lași în apă rece. După ce s-a înmuiat ceapa, adaugi bulionul desfăcut în apă și cartofii scurși de apă și dai cratița la cuptor. După ce s-au înmuiat cartofii, în funcție de gust, poți adăuga smântâna sau verdeața. Mâncarea iese foarte, foarte bună și fără smântână. O servești alături de salată de varză murată cu ulei și un praf de piper.

UTILITARE

PRIMĂRIA MUNICIPIULUI
Program de relații cu publicul (camera 5) luni-vineri între orele 8-20. Tel. 284.744, tel. centrală 281.850.

PIEȚE, TÂRGURI
Astăzi este zi de piață la Chișineu Criș, Lipova, Pâncota, Felnac, Grăniceri, Hălmagiu, Moneasa, Pecica, Vărșand, Socodor, Vladimirescu, Zimandu Nou, Covăsânț. **Târguri săptămânale** se desfășoară astăzi la Lipova, Pâncota, Hălmagiu, Moneasa.

FARMACII DE SERVICIU
- Farmacia **REMEDIUM** Arad, B-dul Revoluției nr. 52-54. Program luni-vineri: 7,30-20,00, sâmbătă 8,00-14,00. Telefon 233195. Eliberează medicamente compensate și gratuite.
- Farmacia **„OMNIAFARM"**, Calea Aurel Vlaicu, Bl. Z28, cu program zilnic de la orele 8,00-22,00. Telefon 271.724. Eliberează rețete gratuite și compensate.
- Farmacia **MELISSA** - medicamente alopate și homeopate. Onorăm și rețete gratuite și compensate. Tel. 219.588, Micălaca, str. Abrud nr. 80, bl. 219. Orar: luni-vineri 8-20, sâmbăta 9-16.
- **Spitalul Clinic Județean Arad** are un nou număr de telefon: 0357407200

URGENȚE STOMATOLOGICE
- Urgențe stomatologice în sistem privat. B-dul Revoluției nr. 62, zilnic 8-12; 14-20, sâmbătă 9-12. Telefon: 256665.
- Asigură Cabinetul din str. Crișan (în spate la Gionelli), program non-stop. Telefon: 253.794.

UROLOGIE
- Cabinet urologie (în clădirea Policlinicii Municipale). Program zilnic, inclusiv sâmbăta, între orele 9-12, telefon 213036.

OFTALMOLOGIE
- Cabinet Dr. Țurlea Magdalena, medic primar oftalmolog, oferă consultații oftalmologice, prescriere și prelucrare computerizată de ochelari, lentile de contact, ochelari de soare etc. Str. Miron Costin, bl. 9 (lângă „Casa Albă"), tel. 253.523.

DISPENSAR VETERINAR
- Dispensarul veterinar din Aradul Nou efectuează zilnic, orele 8-16 (sâmbăta 8-12 și duminica) examen trichineloscopic, vaccinări antirabice și sterilizări câini-pisici, însămânțări artificiale. Telefon 287.298.
- Dispensar veterinar din Curtici: examen trichineloscopic, vaccinări, tratamente, consultații, la toate speciile de animale. Telefon 464.145.

ÎNTRERUPERI DE CURENT
Sâmbătă, 12 martie 2005: h 9-10: str. Cibinului, Adam Muller Guttenbrun; 9-14: str. Pădurii, Piața Obor.

ADMINISTRAȚIA FINANȚELOR PUBLICE
Administrația Finanțelor Publice a municipiului Arad: Asistență contribuabili - telefon 280.633, 280.733, int. 198 (persoane fizice) și 118 (persoane juridice) int. 166 (relații publice) între orele 9,00-17,00. Informații suplimentare la www.finantearad.ro

ÎNREGISTRĂRI ÎN CAZ DE DECES
Biroul de Stare Civilă - decese face înregistrări după următorul program: sâmbătă și duminică, între orele 9,00-11,00. Tel. 281850.

TELEFOANE DE URGENȚĂ
POMPIERI 981; 251.212
AMBULANȚĂ ARAD - 961 sau 251.313
POLIȚIE: 955
Numărul de centrală telefonică al I.J.P. (Inspectoratul Județean de Poliție) Arad: 207.100.
S.C. DISTRIGAZ-NORD S. A. TÂRGU MUREȘ
Sucursala de Distribuție a Gazelor Naturale Arad, Dispeceratul permanent - telefon 218.928; 256.928
DERANJAMENTE CURENT ELECTRIC: 235.991
VERIFICARE METROLOGICĂ ȘI REPARAȚII CONTOARE APĂ: 255.274; 0723-343.976
INFORMAȚII CFR: 231.777
S. C. SALUBRITATE S. A. ARAD
Dispecerat între orele 7,00 - 19,00. La telefonul: 280.873.
PROTECȚIA CONSUMATORULUI
B-dul Revoluției, nr. 50. Telefon: 257.049
DIRECȚIA DE SĂNĂTATE PUBLICĂ - serviciul de permanență: 254.438
GARDA FINANCIARĂ
B-dul Revoluției nr. 79, telefon: 280.971
INSPECTORATUL TERITORIAL DE MUNCĂ ARAD
Str. Episcopiei nr. 11-13, tel.: 211.762, 211.862, 257.251
AGENȚIA JUDEȚEANĂ PENTRU OCUPAREA FORȚEI DE MUNCĂ
Str. Călugăreni nr. 1A, tel.: 211.791, 281.998
POLIȚIA DE FRONTIERĂ: tel.: 959
CORPUL GARDIENILOR PUBLICI tel.: 280.557

CUR$UL VALUTAR

VALORI ÎNREGISTRATE IERI, 11 MARTIE 2005 — Astăzi

Denumirea valutei	BNR	BCR		BRD		SAN PAOLO IMI BANK		Banca Românească		Banca Romexterra		Alpha Bank		Casa Schimb Luxor	
		C	V	C	V	C	V	C	V	C	V	C	V	C	V
Euro	35907 (3,5907)	35600 (3,5600)	36600 (3,6600)	35550 (3,5550)	36550 (3,6550)	35300 (3,5300)	36320 (3,6320)	35650 (3,5650)	36270 (3,6270)	35500 (3,5500)	36500 (3,6500)	35450 (3,5450)	36500 (3,6500)	35550 (3,5550)	36000 (3,6000)
Dolar S.U.A.	26771 (2,6771)	26500 (2,6500)	27500 (2,7500)	26390 (2,6390)	27300 (2,7300)	26200 (2,6200)	27240 (2,7240)	26461 (2,6461)	27115 (2,7115)	26330 (2,6330)	27230 (2,7230)	26300 (2,6300)	27250 (2,7250)	26400 (2,6400)	27000 (2,7000)
Forint	148 (0,0148)	130 (0,0130)	160 (0,0160)	140 (0,0140)	153 (0,0153)	140 (0, 0140)	153 (0,0153)	-	-	144 (0,0144)	151 (0,0151)	-	-	146 (0,0146)	150 (0,0150)

ADEVĂRUL

Cotidian independent Arad

Editor: S.C. ADEVĂRUL Arad S.R.L.
COD FISCAL R 1681938 ● COD SICOMEX 19.604 ● CERTIFICAT J 02/1886 / 31 X 1991 ● COD SIRUES 020956601 ● ISSN 1220 - 7489

Consiliul de administrație: președinte - MIRCEA DORGOȘAN, telefon 281802, 280625; **vicepreședinte** - MIRCEA CONTRAȘ, telefon 280854; **membri:** LIZICA MIHUȚ, telefon 280070, ȘTEFAN TABUIA, telefon 280854, MIRCEA ȚÎȘCĂ, telefon 280904.

Colegiul de redacție: ȘTEFAN TABUIA (redactor-șef), telefon 280854; MARCEL CANCIU (șef secție foto), telefon 281701; ALEXANDRU CHEBELEU (șef secție sport), telefon 281701; GABRIELA GROZA (secretar general de redacție), telefon 280854; VASILE FILIP (șef secție cultură-învățământ-tineret), telefon 280003; IOAN IERCAN (șef secție politică), telefon 280943; TRISTAN MIHUȚA (șef secție probleme sociale - investigații), telefon 281855; DORU SAVA (șef secție economic), telefon 281738; NICOLAE OPREAN (șef secție actualități), telefon 280003; MIRCEA ȚÎȘCĂ (șef secție publicitate), telefon 280904; MIRCEA CONTRAȘ (vicepreședinte al consiliului de administrație), telefon 280854; MIRCEA DORGOȘAN (președinte al Consiliului de administrație), telefon 281802, 280625.

Redacția și administrația: 310130 Arad, Bd. Revoluției nr. 81. Telefoane: SECRETARIAT - 281802, fax 280655, 280625; ADMINISTRAȚIE - CONTABILITATE - 281797; MICA PUBLICITATE - 210775; MAREA PUBLICITATE - 280904; CLUBUL PRESEI - 280989.

Tiparul executat la S.C. MEDIAGRAF S.A. ARAD, str. Feleacului F.N., telefon 250902, fax 250920

Adresa Internet http://adevarul.arad.ro

Cinematografe

DACIA: Pasărea Phoenix (SUA): orele 11; 13; 15; 17; 19; 21

Horoscop

Sâmbătă, 12 martie 2005

Berbec (21.03-20.04). O veste neașteptată vă poate da peste cap planurile și programul zilei de azi.

Taur (21.04-20.05). Mobilizați-vă pentru a vă atinge scopul și nu mai țineți cont de părerile unor amici care vă invidiază.

Gemeni (21.05-20.06). Dacă aveți în vedere renovarea locuinței, este o zi bună pentru a începe să vă puneți planurile în aplicare.

Rac (21.06.-22.07). Trebuie neapărat să alegeți cea mai corectă atitudine față de cei dragi și să uitați vechile neînțelegeri și supărări.

Leu (23.07-22.08). O veste bună în legătură cu o persoană mai tânără vă va înviora și vă va motiva într-o activitate plăcută.

Fecioara (23.08-22.09). Ideile îndrăznețe vă ajută să urcați la un nivel profesional sau financiar superior.

Balanța (23.09-22.10). Străduiți-vă să fiți mai puțin risipitori, fiindcă vor apărea cheltuieli care vor trebui neapărat achitate.

Scorpion (23.10-21.11). Aveți extrem de mult de lucru, dar este cazul să vă bazați numai pe propriile dvs. puteri.

Săgetător (22.11-21.12). Activitatea dvs. avansează cu viteza luminii. Nu ezitați, planificați-vă pentru azi cât mai multe treburi - le veți rezolva pe toate.

Capricorn (22.12-19.01). Pentru a avea succes în atingerea țelului, aveți nevoie de foarte puțin: ajutor din partea colegilor. Dacă veți apela la ei, vi-l vor acorda cu siguranță.

Vărsător (20.01-20.02). Simțul umorului care vă va caracteriza vă va ajuta să depășiți cu ușurință această zi plictisitoare.

Pești (21.02-20.03). Țineți cont de părerile celor din jur și fiți mai grijuliu cu persoana iubită.

Astăzi și mâine

Aradul - capitala Banatului matematic

Ajuns la cea de a 19-a ediție Concursul Interjudețean de Matematică „Traian Lalescu" și-a dovedit de-a lungul timpului un rol deosebit de important și apreciat în fenomenul concursurilor adresate elevilor cu aptitudini la matematică.

Județul Arad, având ca principali exponenți **Colegiul Național „Moise Nicoară"** (director prof. Wilhelm Portal) și inspectorul de specialitate - prof. Viorel Tudoran, s-a evidențiat atât prin rezultatele foarte bune obținute (la ultimele ediții, lider în clasamentul general) precum și prin excelenta organizare a edițiilor desfășurate în județul Arad.

Organizat sub directa coordonare a **Facultății de Matematică și Informatică din cadrul Universității de Vest din Timișoara**, concursul „Traian Lalescu" a constituit un foarte bun prilej de afirmare și confirmare a rezultatelor obținute la matematică de elevii județelor participante la concurs precum și un antrenament util celor care participă la etapa națională a olimpiadei de matematică.

În plus, trebuie menționat că premianții concursului „Traian Lalescu" au beneficiat de importante stimulente la admiterea la Facultatea de Matematică și Informatică din Timișoara.

De asemenea, premianții edițiilor precedente ale acestui concurs pot fi regăsiți printre cei mai buni absolvenți ai facultăților de matematică din țară și străinătate care activează în cercetarea matematică și în învățământul superior.

Concursul Interjudețean de Matematică „Traian Lalescu" este util nu numai elevilor ci și profesorilor de matematică, căci el oferă un excelent prilej de schimb de experiență și dicuții privind prezentul și mai ales viitorul învățământului matematic din țara noastră în contextul reformei preconizate pentru compatibilizarea cu învățământul din Comunitatea Europeană.

Din cele de mai sus, rezultă așadar că cel mai important fapt este să participăm la acest concurs, iar elevii pentru a fi siguri de succes nu trebuie să uite deviza lui Voltaire: ***„Toujours au travaille"*** și axioma lui Scollte: ***„Never to be doing nothing"***.

Prof. dr. Mihail Megan
Prorector al Universității de Vest Timișoara

Consfătuire județeană

Universitatea de Vest „Vasile Goldiș" Arad prin Departamentul Pentru Pregătirea Personalului Didactic, organizează azi 12.03.2005, începând cu ora 10,00 în Aula „Ștefan Cicio Pop" de la Facultatea de Drept, Bulevardul Revoluției nr. 94, consfătuirea Județeană pe tema orientării Școlare și vocaționale.

Având ca și colaborator ISJ Arad, la consfătuire sunt invitați să participe directorii liceelor și grupurilor școlare, profesorii diriginți ai claselor a XII-a, cadre universitare.

Bursa locurilor de muncă pentru femei

În cadrul unei conferințe de presă organizate ieri, conducerea **Agenției Județene pentru Ocuparea Forței de Muncă Arad** a anunțat organizarea **Bursei locurilor de muncă pentru femei.** Aceasta se va desfășura în data de **18 martie**, începând cu ora 9,00, la Sala Bingo din Piața Gării, nr.11.

La eveniment au fost invitați 250 de agenți economici din diverse domenii de activitate, care să poată oferi persoanelor participante posibilitatea de a alege dintr-o paletă largă de meserii. Până ieri, au confirmat participarea 16 agenți economici care oferă 208 locuri de muncă atât pentru solicitanții de locuri de muncă cu studii superioare, cât și pentru cei calificați în diverse meserii. Astfel, dintre posturile oferite, enumerăm: agent vânzări, referent marketing, confecționer îmbrăcăminte, ospătar, operator calculator, jurist, femeie de serviciu, brodeze, vânzătoare etc.

Tot în cadrul bursei, vor fi prezenți inspectori din cadrul agenției de ocupare, reprezentanți ai patronatelor precum și firme specializate care vor oferi consiliere în vederea începerii unei activități independente. De asemenea, persoanele aflate în căutarea unui loc de muncă vor putea afla care sunt meseriile pentru care se realizează cursuri de calificare sau recalificare. La bursă pot participa și agenții economici care nu au fost invitați și care au nevoie de personal. Singura condiție este să ia legătura cu AJOFM Arad pentru a comunica oferta de locuri vacante.

Anca Hălmăgean

Modificări în mersul trenurilor

Datorită unor lucrări de acces rutier peste magistrala București - Brașov, la sfârșitul săptămânii viitoare vor avea loc următoarele modificări în circulația trenurilor:

● În data de 19.03.2005 se anulează trenurile accelerate 1621/1620 și 1622/1629 (București Nord -Brașov - Arad și retur) pe relația București N - Brașov și retur.

● În data de 19/20.03.2005 trenurile rapide internaționale 370, 371, 346, 247, 375, respectiv în data de 20.03.2005 trenul 374 (București Nord - Brașov - Curtici - Lokoshaza și retur) vor circula deviat pe ruta București Nord - Craiova - Târgu Jiu - Simeria - Curtici - Lokoshaza și retur.

● În data de 19.03.2005 trenurile IC 525 și 526 (București Nord - Brașov - Arad) și retur se anulează, urmând să circule ocolit pe relația București Nord - Craiova - Târgu Jiu - Simeria - Arad și retur.

● În data de 19/20.03.2005 trenurile rapide 925 și 926 (București Nord - Arad și retur) se anulează.

Pentru informații suplimentare, călătorii se pot adresa birourilor de informații din stațiile CFR.

Cronică măruntă

● Lucrătorii Inspectoratului Teritorial de Muncă (I.T.M.) Arad au efectuat o serie de controale la societățile arădene cu scopul de a-i sancționa pe cei care nu respectă prevederile legii. Astfel, la S.C. D & F Company 2000 S.R.L. inspectorii de muncă au constatat că agentul economic a făcut înscrisuri greșite în registrul general de evidență a salariaților. Mai mult, o persoană care lucra în cadrul societății nu era înregistrată în acest registru. Pentru această neregulă, angajatorul a fost amendat cu 15 milioane de lei.

● În cadrul videoconferinței cu prefecții și reprezentanții instituțiilor descentralizate, ministrul agriculturii, pădurilor și dezvoltării rurale, **Gheorghe Flutur** și ministrul muncii, solidarității sociale și familiei, **Gheorghe Barbu,** au prezentat o informare privind acordarea bonurilor valorice și procedura de subvenționare a motorinei pentru campania agricolă de primăvară, respectiv Codul Muncii.

● Prefectul Cristian Stragea a participat ieri la seminarul „Rolul serviciilor de protecție a victimelor și reintegrare socială a infractorilor în sistemul justiției penale din SUA și România". Evenimentul a fost organizat de către Direcția de protecție a victimelor și reintegrare socială din cadrul Ministerului Justiției împreună cu Ambasada Statelor Unite ale Americii la București.

● În data de 9 martie a.c., în jurul orelor 15,30, pe strada Păcii, din orașul Sebiș, a avut loc un accident de circulație în urma căruia șoferul vinovat de producerea lui a părăsit locul faptei. În timp ce victima, în persoana **Irinei B.**, de 73 de ani, din Sebiș, era îngrijită medical, polițiștii au reușit identificarea șoferului dornic să scape basma curată. Este vorba despre Anghel Dig, de 42 de ani, din Sebiș. Va fi cercetat pentru săvârșirea infracțiunii de părăsire a locului accidentului.

● **Gheorghe Cristian Moise**, de 24 de ani, din Caporal Alexa și **Irma Mocoi,** din Pâncota, au încăput pe mâinile polițiștilor pentru comiterea infracțiunii de **tăiere ilegală de arbori nemarcați**. Cei doi au tăiat, în cursul acestei luni, mai mulți arbori, din locul cunoscut sub numele de „Peleg", de pe raza Ocolului Silvic Ineu. Prejudiciul, din nefericire, s-a făcut scrum în sobele vinovaților, nemaiputând fi recuperat.

Sancțiuni de zeci de milioane de lei pentru munca „la negru"

Cu toate că sancțiunile pentru munca „la negru" sunt drastice, mai sunt încă destule firme care nu se conformează legii din acest punct de vedere. În urma unui control efectuat de către inspectorii de muncă la S.C. Posada S.R.L. Arad, aceștia au constatat că o persoană ce lucra la firmă nu avea întocmit contractul individual de muncă. **„Legea prevede ca, la data începerii activității, angajatorul are obligația de a-i întocmi salariatului forme legale de angajare"**, ne-a declarat **Florina Higioșan** - purtătorul de cuvânt al Inspectoratului Teritorial de Muncă (I.T.M.) Arad. Pentru primirea unei persoane la muncă fără a i se întocmi contract individual, sancțiunile sunt cuprinse între 20 de milioane de lei și 50 de milioane de lei. În consecință, societatea a fost sancționată cu 20 de milioane de lei.

O altă firmă sancționată pentru neîncheierea contractelor individuale de muncă a fost Inter-Atos Arad. Aici angajatorul nu avea contracte individuale de muncă pentru două persoane. Mai mult, registrul general de evidență a salariaților nu a fost completat în conformitate cu prevederile legislației muncii în vigoare. **„Drept urmare, firma a fost sancționată cu 20 de milioane de lei. De asemenea, i s-au aplicat și două avertismente pentru neregulile din registrul general de evidență a salariaților"**, ne-a informat **Florina Higioșan.**

Nadia Bodran

Taximetristul care a lovit o elevă a fost descoperit

Taximetristul despre care o elevă din Arad afirma că ar fi lovit-o cu mașina, după care a părăsit locul accidentului, a căzut în mâinile polițiștilor. Prin mijloace specifice, aceștia au reușit să dea de urma celui care a produs accidentul de circulație de la intersecția străzilor Cozia cu Nicolae Grigorescu. Se numește **Paul Dorin Lopotiță**, este din Arad și conducea taximetrul cu numărul de înmatriculare AR 07 AWD. Subinspectorul **Camelia Tuduce**, purtător de cuvânt al I.P.J. Arad, declară: **„Taximetristul a recunoscut că (la ora și în ziua în care eleva a declarat că a fost victima acidentului de circulație) a avut o cursă via Nicolae Grigorescu, însă nu recunoaște că ar fi produs la intersecția cu strada Cozia un accident de circulație."**

Pe numele lui Paul Dorin Lopotiță s-a întocmit un dosar penal, pentru cercetarea producerii incidentului de care, în mod cert, n-a fost complet străin.

E. Pantea

Lipovanii pot răsufla ușurați

Spărgătorul Vuculescu a fost prins

Polițiștii din cadrul Biroului de Poliție al orașului Lipova au reușit să identifice autorul mai multor furturi comise pe raza orașului, de la începutul anului și până în prezent. **Ștefan Radu Vuculescu**, de 28 de ani, din Lipova, fără ocupație, a sustras din locuința lui Sorin M., din Lipova, suma de 10.500.000 de lei și 200 de euro. Furtul s-a produs în data de 16 ianuarie a.c. După două săptămâni, Vuculescu a comis o nouă spargere, la o societate comercială din localitate, de unde a sustras trei drujbe, în valoare de 60.000.000 de lei. După alte două săptămâni, Vuculescu a ochit locuința lipovanului Lauberh H., de unde a sustras bunuri electronice în valoare de 675 de euro.

Deși Vuculescu a fost prins, prejudiciul nu a mai putut fi recuperat. Hoțul a fost prezentat Parchetului de pe lângă Judecătoria Lipova, care a emis, pe numele său, un mandat de arestare preventivă pentru o perioadă de 30 de zile.

E.P.

Urmărit general, prins cu „mâța-n sac"

Este cercetat de polițiști, în stare de reținere, sub aspectul săvârșirii infracțiunii de **furt** din auto, urmăritul general **Cristian Ioan Ardelean,** de 35 de ani, din localitatea Gurba, județul Arad. Acesta, împreună cu **Emeric Varga**, un amic de-al său, au sustras, în data de 18 februarie a.c., din autoturismul lui **Flavius G.**, un **calorifer electric**. Capul „afacerii", în persoana urmăritului general Cristian Ardelean, va fi prezentat instanței, cu propunere de arestare preventivă.

E. Pantea

Vârfurile

De la sticlă, la... conductă

Polițiștii din cadrul Postului de Poliție al comunei Vârfurile îl cercetează, în stare de libertate, pe **Ioan Petru Rot**, de 41 de ani, din aceeași localitate. Bărbatul a reușit, într-o singură zi, să comită atât infracțiuni la regimul circulației rutiere, cât și o infracțiune de distrugere, care a afectat o stradă întreagă din comună.

Petru Rot, după ce a consumat băuturi alcoolice, a găsit de cuviință să urce la volanul autoturismului proprietate personală, cu numărul de înmatriculare AR 02 UMC. Ajuns pe strada Gării, alcoolul și-a făcut simțită prezența, dându-i șoferului o stare absolut inexplicabilă, ce l-a determinat să părăsească, într-o secundă, carosabilul. Mașina, scăpată de sub control, a lovit din plin conducta de apă potabilă care alimentează localitatea, astfel încât locuitorii de pe strada Gării au rămas fără lichidul vital. Rămâne de văzut la ce concluzie vor ajunge polițiștii în privința lui Rot; adică, dacă îl vor găsi pasibil de a plăti „deranjul".

Eugenia Pantea

Prefectul Cristian Stragea a invitat parlamentarii la discuții

Foto: V. Musca

Cristian Stragea, prefect al județului Arad, a organizat ieri, la sediul Prefecturii Arad o întâlnire cu parlamentarii arădeni pentru a discuta despre problemele municipiului și județului nostru. La întâlnire au participat toți parlamentarii, excepție făcând deputatul PRM Bogdan Cantaragiu, dar care a fost reprezentat de șeful său de cabinet.

Prefectul Cristian Stragea ne-a spus că parlamentarii de Arad și-au exprimat disponibilitatea de a participa lunar la o ședință cu reprezentantul guvernului în teritoriu, având în vedere promovarea intereselor socio-economice ale municipiului și județului Arad. De asemenea, prefectul Stragea a propus și o întâlnire, la două săptămâni, cu șefii de cabinet ai parlamentarilor, propunere care a fost acceptată. **„Apreciez pozitiv gestul parlamentarilor de a contribui, prin aceste întâlniri, la creșterea credibilității forului legislativ românesc”,** ne-a declarat Cristian Strageă.

Parlametarii arădeni au semnalat diverse aspecte ale activității administrației din teritoriu și au solicitat și o reprezentare a factorilor decizionali din Primărie și CJA, care să participe la aceste întâlniri.

Dintre problemele prezentate le-am remarcat pe cele ridicate de senatorul PRM Aurel Ardelean: Amplasarea Monumentului Marii Uniri în Arad, Spitalul organizat de Universitatea de Vest „Vasile Goldiș”, la Săvârșin, în fostul Hotel, cu sprijin de la Direcția de Sănătate și înființarea Grădinii Botanice, prin preluarea Garnizoanei Arad și amenajarea acesteia ca și centru turistic, economic, financiar și ministerial.

Problema trecerii în circuitul turistic a Cetății Aradului a fost ridicată de toți parlamentarii, iar deputatul PNL Mihai Calimente a dat asigurări că în cel mai scurt timp posibil, Aradul va avea un nou centru, prin retrocedarea cetății.

Mai amintim că senatorul PD Nicolae Iotcu a cerut sprijin prefectului pentru ca primarul localității Bărzava să aplice hotărârea consiliului local, aceea de a repartiza un spațiu pentru o farmacie.

Daniel Albu

Secvență trunchiată, cu mafioți

Accente

Mărturii, stenograme, înregistrări audio și video. „Locotenenți”, polițiști, judecători, parlamentari. În jurul lor, crime, camătă, mită, bătăi de pedepsire, mutilări, afaceri murdare. Manelișt și femei sex-simbol, vedete de televiziune cu viață dublă. Toate acestea alcătuiesc un tablou cutremurător despre clanul Cămătarilor, dar mai cu seamă despre cât de acaparată a ajuns să fie societatea românească de caracatița mafiotă. Și ea, mafia, crește, sporește, prosperă, pentru că are bani să-i întorci cu lopata, cum se spune, dispune de milioane, de zeci de milioane de dolari, bani proveniți din afaceri murdare, necontabilizate, neimpozitate. Unii îi spun „economia gri”, dar asta nu mai este gri - este de-a dreptul neagră.

Asemenea structuri mafiote, e la mintea copilului, nu există doar în București. În fiecare județ, păstrând proporțiile, s-a instalat câte o caracatiță, pe alocuri chiar mai multe. O avem și noi, chiar dacă n-a arătat-o însă nimeni. Deocamdată, toți vorbesc despre ea cum ar vorbi despre viața de apoi, și toți așteaptă să vină ziua adevărului și, firește, a Judecății de Apoi. Vorbim despre o mafie locală, dar niciodată nimeni n-a adus vreo mărturie. E doar folclor. Folclor cu afaceri cu droguri, cu trafic de țigări, cu mafia alcoolului și a lemnului, cu boși, cu nași, cu locotenenți și executanți. Da, toate acestea „se zice” că le avem și noi, numai că nu sunt la vedere. Caracatița stă în umbră și, de acolo, jefuiește și lovește când este deranjată. Lovește chiar și un șef de Gardă Financiară, ziua, în amiaza mare, și nimeni „nu știe” cine a lovit. Lovește într-un ziarist, îi rupe picioarele, dar nimeni nu i-a pedepsit nici astăzi, după trei ani și jumătate. Să nu mai vorbim de crimele odioase.

Această lume n-ar fi fost posibilă fără implicarea, fără complicitatea și chiar fără rolul activ al unor polițiști. În spatele unor statistici de bilanț, al unor clasamente bune de aruncat praf în ochi, polițiștii noștri, sau polițiști de-ai noștri, ca să nu încriminăm pe toată lumea, sunt mână în mână cu mafioții. Dacă discuți cu un polițist și are încredere în tine, îți va spune cine sunt cei murdari. Sigur, va numi dintre cei antipatici, „rivali” profesioniști etc., iar pe alții îi ascunde sub plapuma ocrotitoare a tăcerii. De 15 ani auzim vorbindu-se despre curățenia care se face în poliție. Curățenia însemnând, de regulă, înlocuirea șefilor cu adjuncții lor. Astfel, echipa rămâne, mafioții își perpetuează relațiile și sprijinul în sânul polițiștilor!

Dacă buba s-a spart la București, la Cluj, la Deva, unde vrei, doar la Arad nu, asta nu înseamnă că Aradul e curat, că nu are probleme. Înseamnă doar că mecanismul mafiot este bine uns, că toți sunt de încredere și pe aceeași „felie”. De aceea, nu ne rămâne decât să ne minunăm de grozăviile, de unele grozăvii, care transpar din dosarul Cămătarilor. De faptul că 60 de polițiști, magistrați, cântăreți, oameni politici, bogătași au dezvoltat și cultivat o mafie înspăimântătoare. De ceea ce se petrece prin alte părți. Nu e cazul să deranjăm însă mafia locală. Deocamdată, sper.

Tristan Mihuța

Senatorii Aurel Ardelean și Nicolae Iotcu și-au inaugurat birourile parlamentare

Ieri, într-o companie selectă, din care nu au lipsit senatorul Nicolae Iotcu, deputații Lia Ardelean, Constantin Igaș și Gheorghe Chiper, vicepreședintele Consiliului Județean, Gavril Popescu etc. senatorul PRM Aurel Ardelean și-a inaugurat oficial biroul parlamentar de pe strada Horia Nr 2. Slujba de sfințire a fost oficiată de către PS. Timotei Seviciu, episcop al Aradului și părintele consilier Vasile Pop. Printre cei care au rostit scurte alocuțiuni, Gheorghe Feieș, președintele PRM Arad, și-a exprimat satisfacția că o personalitate de talia rectorului Aurel Ardelean este senator PRM, adăugând că **„domnia-sa va trebui să fie un pic rupt de problemele interne ale organizației, pentru a avea condiții cât mai bune pentru a-și desfășura munca de senator”.*** Gavril Popescu s-a arătat convins că, pentru prima dată, parlamentarii arădeni, indiferent de culoarea politică, vor colabora pentru binele cetățenilor Aradului. Senatorul Aurel Ardelean a arătat că deja au fost deschise căi de colaborare, momentul incipient fiid întâlnirea cu ministrul Mona Muscă, în vederea obținerii de sprijin pentru Monumentul Marii Uniri. **„Sunt convins că împreună putem găsi soluții pentru dezvoltarea județului Arad”,** a punctat senatorul PRM, care nu a uitat să-i mulțumească senatorului PD Nicolae Iotcu pentru că a fost de acord ca spațiul din Horia NR 2 să îi fie atribuit domniei-sale și deputatului PSD Gheorghe Chiper.

Simion Todoca

***

Senatorul democrat Nicolae Iotcu a inaugurat ieri, în prezența oficialităților locale, cabinetul senatorial din Arad, care se află la sediul PD. **„În ultimii zece ani nu a mai funcționat un cabinet parlamentar la sediul partidului și cred că organizația merita acest lucru. Vreau să spun că în acest sediu funcționează și Fundația Nelu Aristide Dragomir, fundație care poartă numele celui care a fost ultimul parlamentar care a avut cabinet la sediul PD”.**

Nicolae Iotcu mai are deschis cabinet parlamentar la Lipova și urmează să-și deschidă la Ineu, Săvârșin, Sebiș și Pâncota. **„Deschiderea acestor cabinete vin în întâmpinarea celor promise în campania electorală și anume să fiu cât mai aproape de cetățean și nevoile sale”.**

Amintim că au fost prezenți la eveniment primarul Gheorghe Falcă, vicepreședintele CJA Gavril Popescu, parlamentarii Aurel Ardelean, Mihai Calimente, Titu Gheorghiof, Constantin Igaș, Lia Ardelean și numeroși membri de partid.

Daniel Albu

Academicieni arădeni

Ieri după-amiază, în Sala festivă a Colegiului Național „Moise Nicoară”, a avut loc lansarea volumului **„Academicienii originari din județul Arad”,** de Liviu Mărghitan, apărut recent la Editura Fundației „Moise Nicoară”.

Președintele fundației, profesorul Gheorghe Herlo, este de părere că: **„Prin publicarea acestei cărți am încercat să facem o oarecare lumină cu privire la academicienii pe care i-a dat ținutul Aradului. Ea (cartea) este o premieră editorială națională iar exemplul nostru concret sunt convins că va fi urmat și de alte județe”.**

Rectorul Universității „Aurel Vlaicu”, prof. univ. dr. Lizica Mihuț, a ținut de asemenea să remarce: **„Sunt prezentă aici pentru a aduce un elogiu Fundației „Moise Nicoară” care, publicând acest volum despre academicienii arădeni, de la Ioan Slavici, la Ovidiu Maitec, Ștefan Aug. Doinaș, Cornelia Bodea și atâția alții, face un efort deosebit pentru rememorarea activității intelectualilor autohtoni”.**

Lansarea volumului s-a bucurat și de prezența altor personalități oficialie și distinși oameni de cultură: vicepreședintele Consiliului județean, Gavril Buza, senatorul Vasile Dan Ungureanu, președintele Fundației „Ioan Slavici“, Emil Șimăndan, muzeografii Augustin Mureșan și Dan Demșa etc.

Vasile Sărăndan

Înscrieri pentru clasa I

Școala Generală „Avram Iancu” Arad, str. Vasile Conta nr. 2B, face înscrieri pentru anul școlar 2005-2006 zilnic între orele 9-16, după cum urmează:

- la **clasa I,** până în data de 11.05.2005.
- la **clasa a V-a** oferă: limba engleză intensiv; profil handbal; profil fotbal.

Informații suplimentare la secretariatul școlii, telefon 274445.

Elevii exersează discursul public în limba engleză

Ieri, la Colegiul Național „Moise Nicoară”, a avut loc etapa județeană a concursului de discurs public cu tema „Differences and Diversity” (Diferențe și diversitate), aflat la prima ediție în Arad. Concursul, desfășurat în limba engleză și organizat de Uniunea Vorbitorilor de Limba Engleză și de Ministerul Educației și Cercetării prin Inspectoratul Școlar Județean Arad, a reunit 20 de elevi și studenți de la Liceul German, Liceul „Vasile Goldiș”, Liceul Pedagogic „Dimitrie Țichindeal”, Colegiul Național „Elena Ghiba Birta”, Colegiul Național „Moise Nicoară” și Universitatea de Vest „Vasile Goldiș”. Manifestarea, cu o tradiție internațională, a fost inițiată în anul 1981 și a cuprins peste 50 de țări ale lumii. Acest concurs oferă tinerilor posibilitatea de a susține public, cu argumente proprii, o opinie personală în cadrul unei teme propuse la nivel internațional.

Concursul de ieri - etapa județeană - a fost jurizat de prof. Vanda Stan și Livia Marinescu, aceasta din urmă fiind și organizatorul local al manifestării. Inspectoratul Școlar Județean, prin prof. Smaranda Szatmari, și Universitatea de Vest „Vasile Goldiș”, prin prof. Marilena Cojocariu, au supervizat desfășurarea concursului. În calitate de observator, Garret Zayic, voluntar al Corpului Păcii la Colegiul Național „Elena Ghiba Birta”, a avut o contribuție importantă la buna desfășurare.

Câștigătorii etapei județene au fost Diana Brândușe, clasa a XII-a Colegiul Național „Elena Ghiba Birta”, Radu Iancu Creț, clasa a IX-a Colegiul Național „Moise Nicoară” și Dan Crișan, clasa a XII-a Liceul „Vasile Goldiș”, cu toții calificați pentru etapa interjudețeană a concursului, care va avea loc în 18 martie la Timișoara.

C. L.

Când vine primăvara?

Astăzi, 12 martie, temperaturile vor crește față de ziua precedentă. Astfel că ziua se vor înregistra maximele de 2 grade Celsius, iar minimele de - 4 grade Celsius. Precipitațiile vor fi sub formă de lapoviță și ninsoare, iar vântul va bate din sector sudic. Noaptea, maximele înregistrate vor fi de 2 grade Celsius, iar minimele vor ajunge până la - 4 grade Celsius. Tot noaptea, vor cădea ninsori, iar vântul va bate din sector sud-vestic.

Duminică, 13 martie, vremea se va încălzi destul de mult. Ziua, temperaturile maxime vor ajunge până la 7 grade Celsius, iar cele minime nu vor coborî la minus, ele vor fi de 1 grad Celsius. Precipitațiile vor fi sub formă de ploi slabe. Vîntul va bate dinspre sud. Noaptea minimele și maximele înregistrate vor fi aceleași, numai că ploile se vor transforma în ninsori, iar vântul va bate din sud-est.

Luni, 14 martie, temperaturile vor scădea din nou, dar nu foarte mult. Astfel că ziua maximele înregistrate vor fi de - 5 grade Celsius, iar minimele vor fi - 2 grade Celsius. Precipitațiile se vor manifesta sub formă de lapoviță și ninsori. Noaptea, temperaturile maxime și minime vor fi aceleași, iar cerul va fi parțial noros. Vântul va sufla din sector sud-vestic.

Marți, 15 martie, minimele vor rămâne la minus, dar maximele vor mai crește. Astfel că ziua temperaturile maxime înregistrate vor fi de 6 grade Celsius, iar minimele vor fi de -2 grade Celsius. Și ziua și noaptea cerul va fi parțial noros și sunt posibile precipitații sub formă de lapoviță. Ziua vântul va sufla din sector sudic, iar noaptea dinspre sud-est.

Miercuri, 16 martie, vremea se va încălzi și mai mult. Maximele zilei vor fi de 9 grade Celsius, iar minimele de - 1 grad Celsius. Cerul va fi parțial noros, iar vântul va sufla dinspre sud-est. Noaptea, minimele și maximele vor fi aceleași, doar că vor cădea precipitații slabe sub formă de ploaie. Vântul va bate dinspre sud-est.

În ziua de **joi, 17 martie,** temperaturile vor crește, iar minimele nu vor mai fi cu minus. Astfel că ziua temperaturile maxime înregistrate vor ajunge până la 10 grade Celsius, iar minimele nu vor coborî sub 1 grad Celsius. Precipitațiile se vor manifesta sub formă de ploi slabe, iar vântul va sufla dinspre sud-est. Nici noaptea temperaturile nu vor ajunge sub un grad. Vântul va sufla din sector sed-estic și s-ar putea să aducă cu el precipitații sub formă de lapoviță ce vor cădea răzleț.

În urma ședinței de joi, a CL Șofronea,

S-a amânat atribuirea locurilor de case

Joi, la ora 15,30 fix, așa cum era anunțat, la Primăria Șofronea a început ședința Consiliului Local (CL). Așteptată cu mare interes de către unii localnici, această ședință ar fi trebuit să fie, într-un fel, una festivă, dacă s-ar fi votat atribuirea în folosință gratuită, conform prevederilor Legii 15/2003, a unor terenuri de case pentru tinerii din comună. Zilele trecute, într-unul dintre articole, v-am prezentat pe larg situația tensionată din Șofronea, situație iscată în jurul atribuirii acestor parcele pentru unii tineri. Secretarul comunei Mihaela Costea a fost acuzată de către Valeriu Hudescu și, ulterior, și de către alți consăteni de-ai dumneaei, de clientelism și nepotism, dublate de o lipsă totală de transparență. Practic, după cum reclamă cetățenii în cauză, despre atribuirea celor 65 de parcele destinate construirii de locuințe, 36 în Șofronea și 29 în satul aparținător Sânpaul, au știut doar anumite persoane din comună, care și-au și depus dosarele pentru a intra în posesia lor.

Vă reamintim că, printre alții, și-au depus dosarele soțul și cumnatul Mihaelei Costea, secretarul Primăriei, precum și tineri care sunt plecați la muncă, unii de câțiva ani, în străinătate. Aceasta, în timp ce unii tineri din localitate, datorită faptului că proiectul de hotărâre privind atribuirea terenurilor, criteriile de departajare etc., nu au fost afișate, conform legii, la transparență, la avizierul din fața Primăriei, nu au luat la cunoștință despre intenția lăudabilă, de altfel, a Primăriei și Consiliului Local de a le oferi gratuit teren de case fiilor satului.

Foto: Ștefan Matyaș

Mihaela Costea, secretarul Primăriei Șofronea, alături de consilierul local Sorin Luca, încearcă să-i convingă pe contestatari că nu sunt victimele „nepotismului" sau ale „clientelismului"

Proiectele de hotărâre „cu cântec", au fost retrase de pe ordinea de zi

Revenind la ședința de joi a Consiliului Local Șofronea, poate și datorită mediatizării din presă, punctele „fierbinți", cele referitoare la atribuirea de terenuri, au fost amânate până la o dată care se va stabili ulterior. Încă de la începutul dezbaterilor, coordonate „ca la carte" de către consilierul local Sorin Luca, cel care a fost ales președinte de ședință, secretarul comunei Mihaela Costea a solicitat scoaterea de pe ordinea de zi a proiectelor de hotărâre „de la nr. 7 și până la nr. 84, respectiv cele de atribuire și respingere a cererii de atribuire a unui loc de casă în suprafață de 300 mp". Înainte de a se trece la vot, preț de aproape un ceas nemulțumiții, cei care au rămas pe dinafară, au cerut explicații și lămuriri atât de la consilierii locali (cei care au aprobat sau, după caz, au respins dosarele), cât și Mihaelei Costea și primarului Ioan Băbău. Au fost discuții aprinse, s-au spus vorbe dure, acuze și justificări au curs de ambele părți, finalul fiind cel preconizat: scoaterea de ordinea de zi a proiectelor respective. Ce va urma? Rediscutarea fiecărui dosar în parte, acceptarea unor alte dosare etc.

Este luată în calcul și varianta licitației

Consilierii locali, poate și la sugestia primarului Ioan Băbău, au luat în calcul și scoaterea la licitație a parcelelor respective. **„Am vrut să facem bine tinerilor din Șofronea, dar văd că nu se poate. Prin atribuirea gratuită a terenurilor, Primăria nu câștiga nimic, ba dimpotrivă, cheltuia. Trebuia, conform legii, să asigurăm din fonduri proprii infrastructura, canalizarea, rețeaua de apă, rețeaua electrică, gazul și altele. Dacă nu ajungem nicicum la o înțelegere și vor curge contestațiile, vom fi nevoiți să scoatem parcelele respective la licitație. Vom încasa bani serioși la bugetul și așa sărac al Primăriei"** - a spus, în plenul ședinței, Ioan Băbău.

Pe lângă consilierii locali, această propunere a fost **„îmbrățișată"** și de către unii contestatari care, probabil, au mers pe ideea **„dacă n-am primit eu, să nu primească nici vecinul".**

***

Deci, până la clarificarea situației cu atribuirea locurilor de case va mai trece un timp. Rămâne la latitudinea aleșilor locuitorilor comunei Șofronea care metodă o vor aplica, atribuirea directă, cu titlu gratuit, sau vor scoate parcelele la licitație.

Nu dorim să încheiem fără a vă spune că, printre proiectele de hotărâre care au figurat pe ordinea de zi la ședința Consiliului Local, nu s-a regăsit și cel al cumnatului secretarului Mihaela Costea. Din câte am aflat, în dimineața zilei de joi acesta și-a retras, din motive obiective - susțin unele surse, cererea prin care solicită atribuirea cu titlu gratuit de teren pentru construcția de casă.

În altă ordine de idei, tot la propunerea Mihaelei Costea, consilierii locali au hotărât scoaterea de pe ordinea de zi a ședinței de joi, a altor două proiecte de hotărâre, cel privind vânzarea unui teren de 32.100 mp și 7.092, destinat construcțiilor industriale, respectiv cel privind vânzarea terenurilor în suprafață de 1.000 mp, respectiv 750 mp, destinate construcției de case de locuit. Interesant este faptul că pentru acest ultim proiect de hotărâre, a fost fixată și data licitației, 12 aprilie, ora 10,00. Evident, s-a amânat și licitația.

Romulus Dubăț

Scandalul cataloagelor de la Școala Sanitară

(urmare din pagina 1)

Este știut, foaia matricolă se completează pe baza registrelor școlare, a cataloagelor. Dacă ea nu a fost întocmită la momentul absolvirii, ar putea fi întocmită acum. Cu condiția ca registrele școlare, cataloagele să existe în arhiva școlii postliceale care a organizat cursurile. Aici apare problema: în Arad, aceste cataloage sunt de negăsit! Situația de la noi nu este singulară în țară. Alte 15 județe se confruntă cu aceeași problemă.

„Pierderea" cataloagelor în timpul mutării - exclusă

Cataloagele primei promoții de absolvenți ai cursurilor de echivalare (1992) par a se fi... evaporat. Nemulțumiți, chiar revoltați, asistenții medicali afectați de această „evaporare" arată cu degetul spre Școala Postliceală atunci când vine vorba de vinovați. Este identificat chiar și momentul când registrele școlare s-ar fi putut pierde: odată cu mutarea arhivei din vechiul sediu al Școlii postliceale (fostul Liceu Sanitar, vizavi de Prefectură) în actualul sediu (Calea Victoriei, în spatele Liceului V. Goldiș).

Dr. Ioan Precup, director al Școlii Postliceale Sanitare la momentul schimbării sediului, precizează: **„De pierdut, există posibilitatea să se piardă orice și oriunde, cu atât mai mult în timpul unor mutări. Dar eu sunt sigur că aceste cataloage nu s-au pierdut. Nu aveau cum să se piardă. Am asistat personal la încărcarea și descărcarea mașinilor care transportau arhiva. Lucrau persoane cu experiență, angajați ai școlii care nu-și puteau permite să «piardă» documente din arhivă. Și-apoi, să nu uităm că aceste cataloage s-au «pierdut» în 16 județe... Or, nu erau toate la mine. Cum se explică? Nu știu care sunt dedesubturile, dar, ca o simplă părere, pot să spun că aceste cataloage nu au existat. Și nu au existat pentru că nu s-a spus că trebuie să existe, că trebuie să fie făcute".**

Delia Bonca

Fițuici, liste, caiete...

Rememorând, dr. Precup spune că el chiar le-a predat celor care efectuau cursul de echivalare între 1991-1992, însă în afară de o **„fițuică de prezență"** nu-și amintește să fi existat vreun alt registru, catalog. **Dr. Mariana Popescu,** director al școlii la momentul efectuării cursurilor, explică: **„Nu era vorba de niște cataloage propriu-zise, ci mai degrabă de niște caiete sau chiar liste pe care s-au consemnat notele primite de cursanți. Și nu toate acestea erau ținute la noi, la școală, ci și în unele secții de spital, acolo unde se desfășurau o parte din cursuri. A fost un viciu legislativ, o scăpare a metodologiei de atunci, după care s-au organizat cursurile, în care nu se făcea nici o referire la cataloage sau registre școlare"**

.Spusele dr. Popescu sunt susținute și de actualul director al Școlii Postliceale Sanitare, **dr. Liliana Bran: „Metodologia de atunci a cursului nu cerea foi matricole. Nu este, deci, vina școlii că aceste foi matricole nu există. Dacă era să fie vina școlii, ar fi fost numai Aradul în această situație și, cu siguranță, nu se emitea un ordin de ministru pentru asta. Dar mai sunt 15 județe în țară care au aceeași problemă: imposibilitatea de a elibera foile matricole din cauza lipsei cataloagelor. Eu nu pot să spun că aceste cataloage s-au pierdut. Pot doar să spun că ele nu au fost găsite în arhivă".**

Soluția stabilită de lege: „examenul de reconstituire"

Problema nu este câtuși de puțin simplă. Peste 500 de asistenți medicali se văd puși în situația ca, după ce au făcut liceul sanitar și cursul de echivalare, să nu le mai fie recunoscută nici o diplomă! Asta pentru că legea care a stat la baza organizării și desfășurării cursului de echivalare a fost plină de neclarități. Pentru care neclarități plătesc, în cele din urmă, tot... asistenții medicali. În ce fel, ne lămurește sus-amintitul Ordin 3080: **„Absolvenții de liceu sanitar, promoțiile 1976-1994 inclusiv, care au urmat și promovat cursul cu durata de un an în vederea echivalării studiilor cu cele de nivel postliceal, pentru care nu există documente școlare (registre școlare, cataloage etc.) privind parcurgerea anului de echivalare, procedează la susținerea unui examen de reconstituire a situației școlare".**

De când a apărut, această prevedere legislativă a stârnit un val de nemulțumiri. **Delia Bonca,** liderul Sindicatului asistenților medicali „Sanitas" spune că a făcut tot ce i-a stat în putință pentru remedierea situației: **„Am cerut sprijinul parlamentarilor și le-am înmânat documente pentru a interpela ministrul Educației în legătură cu Ordinul 3080, am luat legătura cu Prefectura, am contactat Inspectoratul Școlar, ținem legătura cu Școala Postliceală... Dar nu ne putem permite să stopăm prezentarea colegilor noștri la examen. Un proces ar putea dura foarte mult și s-ar putea ca la finalul procesului să nu-și mai poată da aceste examene și să primească foaia matricolă".**

Lidia Ardeu

Altă „distracție", alți bani....

S-a stabilit, deci, examenul de reconstituire trebuie dat. În fapt, este vorba de mai multe probe scrise care să acopere toate disciplinele cuprinse în planul de învățământ al cursului de echivalare. Situația este neplăcută pentru asistenții medicali cu atât mai mult cu cât, în urmă cu 13 ani, ei au mai obținut o dată note de promovare la aceste discipline. (Altfel nu puteau susține examenul final și nu puteau obține diploma de absolvire.) Situația este și oarecum ironică dacă ne gândim că printre cei examinați se află directori de îngrijiri ai unor spitale, asistenți-șefi de secție sau responsabili cu practica elevilor din școlile postliceale... Dar legea nu se discută, ci se execută. Acest lucru a fost înțeles și de asistenții medicali.

„Pentru noi nu este o problemă examenul de reconstituire a situației școlare - având în vedere că toți suntem asistenți medicali, avem un program de educație continuă, există legea perfecționării adultului... - cât taxa de școlarizare care implică atât costurile legalizării la notariat a actelor necesare pentru înscrierea la examen, cât și taxa propriu zisă de examen, de 500-800 de mii de lei. Ținând cont că o asistentă de la un cabinet medical individual are un salariu de 3,2 milioane de lei, aceste taxe înseamnă aproape jumătate din salariu" - subliniază **Lidia Ardeu,** președinta filialei Arad a Ordinului Asistenților Medicali și Moașelor din România (OAMMR).

Valoarea taxei: (numai) 300.000 de lei

În rândul asistenților medicăli care urmează să dea examen planează suspiciunea că taxa de examen a fost stabilită doar pentru a contribui la supraviețuirea Școlii postliceale sanitare. **„Dacă luăm în calcul taxa minimă vehiculată, de 500.000 de lei, la 500 de oameni înseamnă un venit de 250 de milioane de lei pentru Școala postliceală. Nu e deloc o sumă de aruncat"** - opinează Delia Bonca. De cealaltă parte, dr. Liliana Bran, director al Școlii Postliceale Sanitare (instituție desemnată de Ministerul Educației să organizeze concursul), spune că taxa de examinare a fost stabilită exclusiv pe baza metodologiei: **„Pentru a reduce cât mai mult cheltuielile de examen, Școala încheie un protocol cu OAMMR, Inspectoratul Școlar și Direcția de Sănătate Publică. Am stabilit minimum posibil de 300.000 de lei ca taxă de examinare, în această sumă fiind inclusă și eliberarea actului de studiu. Menționez că școlii noastre nu-i revine nici un leu din această sumă".**

Înscrierile se fac până joi, 17 martie

Examenul de reconstituire a situațiilor școlare urmează să fie susținut în perioada vacanței de primăvară, între 19 martie și 3 aprilie 2005, în zilele de sâmbătă și/sau duminică. Se pot susține probe pentru maximum două discipline pe zi. Înscrierea la examen se face între 10 și 17 martie, la sediul Școlii Postliceale Sanitare. Dosarul de înscriere trebuie să conțină următoarele acte: •cererea solicitantului; •copii legalizate la notariat după: certificatul de naștere, certificatul de căsătorie (dacă este cazul schimbării numelui), diploma de bacalaureat a liceului sanitar, certificatul de calificare (atestat) din care să reiasă susținerea examenului de calificare; •adeverință de salariat și vechime în profil, la data înscrierii la cursul de echivalare sau copie de pe carnetul de muncă care se certifică de secretariatul unității de învățământ; •copia adeverinței eliberată de unitatea de învățământ prin care se face dovada parcurgerii și finalizării cursului de echivalare; •două fotografii pentru diplomă.

„Adrian Năstase mi-a cerut să fac ceva pentru acest partid”

Interviu cu Dorel Popa, membru în Comitetul PSD Arad

(Urmare din pagina 1)

- Deci, sunteți ales, dar nu v-au chemat să activați.

- Da. Cred că este nevoie de numele Popa, de marca Popa, de voturi, ca și altă dată, dar unii gândesc că cel mai bine este să nu activez.

- Din câte am înțeles ați fost la București, unde v-ați întâlnit cu câțiva lideri PSD pentru a vă clarifica situația din partid.

- M-am întâlnit cu președintele Adrian Năstase, care m-a chemat pentru o discuție privată și care mi-a spus că așteaptă să fac ceva pentru ca partidul să evolueze bine. Chemarea mea la București a fost după acea undă de șoc a plecării câtorva dintre consilierii PSD din partid. Se anticipa că vor pleca și mai mulți, între care și eu. Adrian Năstase mi-a cerut să fac ceva pentru acest partid. Președintele Năstase a spus că ar dori să nu se ajungă la desființarea organizației din Arad și că nu dorește ca organizația județeană să rămână fără reprezentare în autoritatea locală, la nivel de municipiu și județ și așteaptă să pun umărul să fac și eu ceva pentru acest partid.

- Concret, v-a oferit vreo funcție.

- Nu mi-a oferit nici o funcție. Eu am reiterat încă o dată că nu voi candida și nu voi mai accepta să fiu președinte al PSD Arad. Îmi pare rău că am acceptat să fiu președintele partidului pentru că s-au trezit orgolii, pe niște motive foate puțin întemeiate, de genul de ce să ne conducă un minoritar. Partidul ar trebui să facă o analiză foarte atentă pentru că nu se va mai întâlni cu atâți consilieri municipali și județeni în Arad. La un moment dat erau zece consilieri în partidul nostru. Din acest punct de vedere cred că această istorie nu se va mai repeta niciodată la Arad, mai ales în conjunctura prin care trecem acum. Președintele Muscă a fost contactat cu privire la faptul că eu sunt la București. Pentru a colabora cu mine, eu i-am dat un telefon președintelui Muscă și probabil, în aceste zile, voi avea o întrevedere cu el pe această temă, dar ce va ieși din această întâlnire nu știu. Am de gând să se includă niște oameni valoroși din rândul consilierilor în structurile de conducere ale partidului, fără a face vorbire de propria persoană pentru că eu nu mai doresc această funcție.

- Ați anticipat următoarea întrebare. Cei mai mulți, dacă nu toți oamenii din fosta d-voastră echipă, au fost marginalizați pe linie de partid. Intenționați să îi propuneți actualului președinte interimar Dimitrie Muscă să preia acești oameni și să-i pună în anumite funcții.

- O parte dintre ei, cu siguranță, da. Pentru următorii trei ani și mai bine acești oameni reprezintă partidul la nivel de autoritate locală. Deci, nu se poate dispensa de ei. Indifertent cine ar fi pe funcția de președinte este o mare greșală să se dispenseze intenționat de consilierii pe care îi are. Vreau să îi propun în mod categoric să aibă în vedere includerea unora dintre oamenii de aici în aceste structuri ale partidului.

- Ați putea să vă atașați într-un fel sau altul actualei echipe de conducere a partidului?

- Dacă mă credeți, nici nu cunosc lista integrală a celor din Comitetul de organizare al alegerilor, dar răspund cu da. Eu nu sunt omul care să nu pot discuta cu cineva.

- Ați fost contactat de președintele Muscă?

- Nu. Nu am fost contactat de nimeni de la partid.

- Nu vi se pare că, în acest caz, nu se dorește să se stea de vorbă cu dumneavoastră?

- Și eu pot să trag o concluzie, așa cum o trag și alții. Probabil se consideră că sunt o minoritate și nu contez. Nu vreau să spun eu acest lucru, dar până acum nu am fost contactat de nimeni pentru a-mi spune părerea sau a face ceva privitor la alegeri și noua structură.

- Cum comentați deciziile luate de Adrian Năstase în ceea ce privește organizația PSD Arad?

- M-aș fi așteptat la respectarea statutului. Tot ce am făcut noi, a fost în baza statutului. Credeam că provizoratul - Biroul de Coordonare, după care s-a revenit și la București, la forma statutară - Delegația Permanentă, am crezut că acest lucru se aplică și la Arad. Noi nu am făcut o nouă structură, ci l-am respectat pe Dimitrie Muscă ca președinte interimar. Din moment ce Dorel Popa și-a dat demisia, el vrea să fie, în continuare un om de caracter și nu se răzgândește. Mi-am dat demisia, care este un gest unilateral și care a intrat deja în istorie. A venit un document de la București prin care Dimitrie Muscă era președinte interimar. De aceea noi l-am și respectat în această postură și l-am invitat la întâlnirile Delegației Permanente.

- Replica lui a fost: „Eu nu stau de vorbă cu ei”.

- Dacă a spus-o așa, nu a respectat statutul. Eu am crezut că după acea perioadă de provizorat, care a durat câteva luni, se revine la formele statutare. De aceea credeam că trebuie respectat statutul și nu se poate ca la București să fie respectat, iar la Arad nu.

- Care a fost răspunsul lui Adrian Năstase când ați ridicat această problemă?

- Nu am primit un răspuns în această privință.

- Hotărârile luate de Adrian Năstase au făcut ca trei consilieri - Caius Parpală, Edeleni Coloman și Tiberiu Rancu să demisioneze din PSD. Este posibil ca și alți consilieri să demisioneze?

- Este foarte posibil.

- În ce condiții?

- În condițiile în care nu există un dialog normal și în care se va acționa tot așa cum s-a acționat o perioadă. În condițiile în care nu se mai respectă nimic și nu există un dialog, iar consilierii partidului nu au sprijin, nu pot discuta cu presa și nu ajungem la nici o concluzie atunci foarte mulți colegi nu vor mai merge în această formulă. La rugămintea mea, expresă, transmisă chiar din Statele Unite, i-am oprit de la acest exod pentru că am spus: oameni buni, nu este bine să reacționăm. Avem timp, până la alegeri și până la congres să ne decidem, stând de vorbă liniștiți. Nu este bine să luăm deciziile în forță, dar lucrul acesta nu se poate amâna prea mult. Ori se hotărește cineva din partid să discute cu noi, ori nu știu ce se va întâmpla. Cert este că eu nu îndemn pe nimeni să părăsească partidul, dar nu se poate contiuna multă vreme așa.

- Ideea care se prefigurează din tot ce s-a întâmplat până acum este că nu se vrea să se discute cu d-voastră. Dacă lucrurile continuă în această direcție, ce veți face?

- Dacă nu se dorește discuția cu mine și colegii mei, înseamnă că partidul va rămâne fără consilieri. Alt răspuns nu am. Este destul de puțin probabil să rămâi într-o organizație care nu te tratează în nici un fel, ci te ignoră cu desăvârșire. De altfel, am auzit, prin presă, că se transmite că avem de achitat tot felul de datorii și tot felul de lucruri. Dacă aceste lucruri continuă, am să le spun că este bine să vorbească cu alții. Cu mine și cu colegii mei nu se vorbește așa.

- Cu d-voastră nici nu au vorbit până acum. Aveau tot timpul de când ați venit din SUA.

- Da. Nu s-a stat de vorbă cu mine.

- Veți participa la Adunarea generală de alegeri din organizația de cartier din care faceți parte?

- Dacă mă invită am să merg.

- Conform statutului trebuie să participați la aceste adunări de alegeri.

- Când voi fi convocat voi merge.

- Rodica Borza ne-a declarat că nu are încredere în cei care organizează alegerile.

- Această chestiune, eu o văd normală.

- În general în orice partid există procedură și lucrătură. Deci, procedura este cea statutară, iar lucrătura este cea care se întâmplă în afara statutului. Credeți că în PSD Arad se va merge pe procedură sau pe lucrătură?

- Până acum s-a mers pe lucrătură. Ce motive am să cred că se va merge pe procedură de acum înainte. Eu am fost ales președinte și am fost sprijinit de București, dar din păcate Octav Cozmâncă a fost lucrătorul numărul unu. Octav Cozmâncă a fost cel care a lucrat împotriva mea, în acest partid, cu toate forțele lui.

- La ora actuală partidul este cam vraiște. Nu aveți nici o vină pentru actuala stare de lucruri din partid?

- Este greu de spus că nu ai nici o vină. S-a dorit să se ajungă în această situație. Vă dau o explicație pertinentă. În octombrie 2003, la o discuție la care au participat Popa și Parpală din Arad, Octav Cozmâncă, Dan Matei Aghaton și Ilie Sârbu am comunicat că indiferent ce se va întâmpla, Popa Dorel nu mai dorește să fie președintele PSD Arad. De aceea vă rog să căutați un înlocuitor. Deci, indiferent cine câștigă alegerile, eu nu voi mai fi președinte al partidului. Octav Cozmâncă putea să facă o treabă serioasă, dar a urmărit distrugerea acestui partid pentru a arăta apoi că Popa și Parpală nu au fost buni și să vină izbăvitorii, care îi știți. Cât de sus au dus partidul se vede. La alegerile locale, în ciuda faptului că am pierdut Primăria noi am obținut șase consilieri, în condițiile în care numărul de consilieri s-a redus de la 25 la 23 și pe trendul creșterii PD și PNL. Cozmâncă și trupa lui au înlăturat echipa Popa și au adus altă echipă, care a dus partidul la unul dintre cele mai slabe rezultate din Transilvania. După alegerile parlamentare, vă rog să verificați, cam pe ce loc, din coadă, s-a situat PSD Arad.

Intenția lui Cozmâncă a fost să demonstreze că Popa, Parpală și compania nu au lucrat bine și au dus pe alții, care au lucrat și mai bine. Cât de bine au lucrat se vede după ceea ce descrieți d-voastră, chiar și acum: o situație, denumită, vraiște. Ei bine nu mai am nici o problemă, nu au decât să-și organizeze partidul, să-l facă așa cum cred, dar să nu se mai lege de noi. I-am lăsat în pace, din iunie 2004, să facă așa cum doresc ei, complet nestatutar. Au făcut praf din acest partid, în județul Arad. Și asta, cu coordonarea directă și expresă a celui ce este eminența cenușie negativă și definitivă, în acest partid, Octav Cozmâncă. Câtă vreme el va mai avea un cuvânt de spus, va distruge și alte organizații.

- Cum vedeți PSD Arad, în viitor?

- Dați-mi voie să nu mă pronunț pentru că din situația în care este acum nici cele mai optimiste persoane nu pot indica prea mult.

Foto: Marcel Canciu

UDMR vrea „împărțirea corectă” a posturilor la instituțiile deconcentrate

„Noi nu am intrat întâmplător în coaliție, după ce a fost constituită la centru, ci am stat la baza formării majorității la Arad”, a declarat, la conferința de presă, deputatul Király Andras, președintele UDMR Arad, care consideră că acea conduită a UDMR-ului local după alegerile locale constituie un argument pentru primirea a 15-16% din posturi la instituțiile deconcentrate. **„Că vor fi trei sau șase, nu numărul ne interesează, ci ne interesează ca împărțirea să fie corectă, în funcție de aportul fiecăruia. Am căzut de acord să ne raportăm doar la 32 de instituții din 50, pentru că înțelegem că unele dintre acestea sunt mai degrabă depolitizate”.**

● „Este bine să semnăm un protocol și la nivel local”

Fără a da nume, deputatul Király a declarat că unii nu sunt de acord ca și la Arad să se semneze un protocol de funcționare a coaliției, după modelul celui de la centru și a ținut să precizeze că poziția UDMR Arad este pentru semnarea protocolului.

● UDMR nu vrea să cumpere jumătatea de sediu pierdută

I-am întrebat pe dl.deputat, subprefectul Levente Horvath, viceprimarul Levente Bognar și vicepreședintele CJA, Buza Gavril, care au participat la conferința de presă, care este situația exactă a sediului, dacă organizația are de gând să cumpere jumătatea câștigată în instanță de familia Adelmann și dacă s-a cerut sau nu ca această jumătate să fie cumpărată de către Primărie. Mi s-a răspuns negativ la ambele întrebări. Subprefectul a adăugat că **„suntem în faza de elaborare a unei soluții cât se poate de europene, care să mulțumească toate părțile. Nu vom face negoț pe banii contribuabililor”** ● La conferința de presă au mai fost abordate probleme legate de sărbătorirea zilei naționale a maghiarilor de pretutindeni, de la 15 martie și derularea alegerilor la organizațiile din județ, în vederea conferinței județene.

Simion Todoca

Otrava neputinței

(Urmare din pagina 1)

Demni de plâns pentru neputințe, nimeni nu i-ar lua în seamă dacă în nenorocirea lor, ar sta locului. Dacă s-ar astâmpăra consolându-se cu ideea că nu pot mai mult. Dar omul rău, conștient de handicapul său intelectual, complexatul otrăvit de ură nu este sănătos, până nu împroașcă cu noroi în direcția altora. Profitând de șansa anonimatului oferită de Internet, acești nima'n drum, au și ei opinii despre articolele prezentate pe web de ziarul „Adevărul”. Ascunși sub pseudonime precum motzu, ochiul și timpanul (parcă am mai auzit noi despre o fițuică falimentară cu acest nume...) monitoru, vox populi, lisav etc. păduchii presei arădene îl vizează în mod căutat pe senatorul Aurel Ardelean, cu tot felul de acuzații nefondate. Sunt apoi „monitorizați” ziariștii noștri, tineri ca Daniel Albu și Daniel Scridon, Alin Olteanu sau Romulus Dubăț, ziariști de mare forță, adevărate talente ale publicisticii arădene. Li se dau sfaturi, li se face cu degetul, iar celor din generația maturității depline ni se reamintește că am scris cândva și la Flacăra roșie. Ceea ce este adevărat și în același timp onorabil pentru noi. Fostul ziar Flacăra roșie este fundamentul celui mai puternic ziar județean din țară, iar această temelie am așezat-o noi, cei invidiați de impotenții pizmași liberi de talent și ocoliți de harul scrisului publicistic. Puterea ziarului nostru este susținută atât de talentul tinerilor de azi cât și a relației de excepție stabilite încă din vremea fostului cotidian Flacăra roșie cu miile de cititori; o legătură specială, de suflet, menținută până în zilele noastre. Succesul nostru bucură zeci de mii de cititori dar cu părere de rău trebuie să spunem că în aceeași măsură întunecă buna despoziție a neputincioșilor, a celor care au cunoscut lovitura năpraznică a eșecului în tentativa de a sta în calea „Adevărului“. Amărâții: mai că nu ne vine să le plângem de milă!

Ecouri la articolele publicate în „Adevărul“ de Arad

Senatorul Aurel Ardelean l-a interpelat pe ministrul Agriculturii

În urma apariției în ziarul „Adevărul“ de Arad a articolului „Speculanții fură pământurile arădenilor”,din 12 februarie, senatorul PRM Aurel Ardelean l-a interpelat, în cadrul ședinței în plen a Senatului, pe ministrul Agriculturii, Pădurilor și Dezvoltării rurale, Gheorghe Flutur. Interpelarea se referă la situația creată la societatea „Supersem SA” prin înstrăinarea a peste 300 de hectare de teren. Dl. senator l-a întrebat pe ministrul Flutur dacă există o comisie de anchetă care să verifice legalitatea operațiunilor respective, iar dacă există, rezultatele anchetei să fie făcute publice. ● Tot în ședința în plen, secretarul de stat Dumitru Miron, reprezentat al MEC, a răspuns la două interpelări ale senatorului Ardelean, una referitoare la pregătirea viitorilor institutori, și una referitopare la politica viitoare a MEC privind formarea asistenților medicali.

Simion Todoca

Evanghelia de duminică

Duminica lăsatului de brânză

Când spunem post, parcă avem în minte un timp lung care nu se mai sfârșește, iar pe postitor, un chip slab și stors de vlagă, fără chef de viață. Exclus, deoarece în perioada postului, trebuie să facă pe seninul, deoarece el trebuie să aibă în vedere că postul este o jertfă adusă lui Dumnezeu. În primul rând. El și-a jertfit Unicul Său Fiu pentru mântuirea ta, iar tu nu te poți abține un timp limitat de la mâncarea unor produse care prea mult bine nu fac corpului, sau de la băutură, sau de la păcate? Postul mai este un mijloc de înfrânare, prin care ne întărim în virtutea cumpătării. Cine trece dincolo de bariera cumpătării, devine dușmanul propriei sale vieți. Prin virtutea cumpătării ne deosebim de vita aplecată peste jgheab, de animalul care toată viața nu face altceva decât umblă în căuterea hranei. Postul mai este un exercițiu spiritual prin care dovedim că sufletul trebuie să dirijeze trupul și nu invers. Postul mai este un clasic mijloc de întărire a voinței, care ne topește patimile și zburdălniciile trupului, ne face mai ușori în avântul nostru spre înălțare sufletească și spre mântuirea sufletului și ne ferește de păcatul îmbuibării, când trăim exclusiv pentru mâncare. Deoarece, pe drept cuvânt s-a spus: „Omul mănâncă ca să trăiască, nu trăiește ca să mănânce".

Dar postul trupesc trebuie îmbinat cu postul sufletesc. Degeaba te abții de la mâncare și băutură pe o anumită perioadă de timp, dacă în interiorul tău ești plin de venin față de aproapele tău. Degeaba ești abstinent de la mâncare, dacă în jur declari război. O zicală românească spune: „Degeaba ocolești bucătăria dacă în tine spumegă furia". Deci nu numai stomacul să postească, ci toate simțurile și toate mădularele. Tot poporul spune: „Stomacul să postească de la bucate, iar gura de la păcate". Postim cu ochii de la scenele și priveliștile care ne trag sufletul la fund, postim cu limba abținându-ne de la clevetiri, defăimări, bârfiri de frate, postim cu urechile de la zvonuri sau curiozități care nu ne pot edifica sufletește.

La postul sufletesc ne îndeamnă și Mântuitorul nostru Iisus Hristos când ne îndeamnă: „curățiți prima dată partea dinăuntru a blidului și apoi partea lui din afară"! Așa se spune despre doi călugări dintr-o mănăstire care se lăudau fiecare cu postul său. Primul: „pe mine nu m-a prins niciodată soarele mâncând", adică, nu mănânc din zori până în noapte. Al doilea: „pe mine nu m-a prins niciodată soarele mânios", adică, pe toată durata zilei nu se certa cu nimeni, nu-și manifesta niciodată mânia. Al cărui post a fost mai indicat și mai de primit? Sigur, postul celui de-al doilea.

Este lucru știut că a te numi creștin înseamnă a imita pe Iisus cu viața ta. Iisus a postit în pustia Carantaniei, reușind, prin poziția Sa de postitor, să învingă toate ispitele provenite din partea celui rău. Iar în predica de pe munte ne indică felul în care trebuie să postim, în Evanghelia după Matei, cap. 6, v. 17-18: „tu, însă, când postești, unge capul tău și fața ta o spală ca să nu te arăți oamenilor că postești, ci Tatălui tău. Și Tatăl tău care vede în ascuns, îți va răsplăti ție". Au postit Apostolii, ca trimiși direcți ai lui Iisus, Sfinții părinți, care numeau timpul desemnat postirii „dulceața postului" și au postit și postesc toți aceia care își dau seama că postul este un far călăuzitor spre mântuire.

Dacă Mântuitorul nostru Iisus Hristos este numit doctorul sufletelor și al trupurilor noastre, El știe de ce a instituit postul vizând și sănătatea trupului. E primit de către Dumnezeu postul din credință sau din convingere și neprimit postul impus de medici sau cel sub forma unui regim alimentar pentru slăbire sau menținerea siluetei.

Postește, deci, și tu, îmbinând postul trupesc cu cel sufletesc, având convingerea că din spinii înfrânării, vei culege trandafirii Cerului!

Preot Teodor Poneavă

P.S.S. Nestor Ioanovici - un episcop, simbol istoric (1766 – 1830)

„Sunt înfrângeri și sunt morți care pot trezi la viață neamuri !" spunea, cândva marele savant Nicolae Iorga.

Panteonul neamului românesc tezaurizează în sine amintirea unor morți a căror Lumină neapusă, reaprinsă fiind trezește cu adevărat inimi și suflete și conștiințe, făcându-le vii.

Aradul nostru, cu magnificu-i trecut, ne rezerva astăzi, nouă, închinarea minților și inimilor sub forma unui pios omagiu adus Celui care este înmormântat în Sfânta Biserică a Sfintei Mănăstiri Gai-Părintele Nostru Spiritual, Episcopul de adâncă și eternă și pioasă amintire - NESTOR IOANOVICI.

De curând s-au împlinit 175 de ani de la moartea sa survenită, după o boală de pneumonie, în reședința modestă, episcopală din Șimand.

NESTOR IOANOVICI, cu numele său de botez Nicolae, a fost întâiul nostru Mare Păstor, ierarh român întronat pe scaunul episcopal al Aradului, la 24 octombrie 1829.

Înscăunarea sa în fruntea Eparhiei Aradului-Oradiei a fost expresia biruinței unei lupte începută încă de la 1813 de mucenicul dascăl și cărturar Dimitrie Țichindeal și ai lui tovarăși de crezuri și conduită: lupta pentru „episcop de sânge, de limbă și cuget românesc", pe scaunul episcopal al Aradului, scaun ocupat de aproape un veac și mai bine de episcopi sârbi, unii dintre ei, să recunoaștem însă, binefăcători ai neamului românesc.

Aspirațiile întregii comunități românești din zona Aradului, Bihorului și Banatului de la început de sec. XIX, erau pe deplin ancorate în sfera libertăților cetățenești și naționale, respirând în fond vocea vremii, spiritul timpului : timpul națiunilor, timpul naționalităților. Așadar, preluarea cârjei episcopale de către un român - NESTOR IOANOVICI- la Arad a însemnat un triumf al ideii naționale îmbrăcată în haina confesională, ortodoxă. Este începutul triumfal al unei lupte care se va finaliza în 1864, 25 decembrie, momentul de apogeu al dezrobirii noastre religioase, purtând sigiliul inconfundabil al Marelui Andrei Șaguna și-al generației sale.

NESTOR IOANOVICI născut la 1766, în Făgăraș, țara voievodului legendar Negru Vodă, a validat din tinerețe calități intelectuale și morale care au făcut cinste familiei sale, bisericii ortodoxe române și neamului său. Conștiincios și harnic, destoinic și modest, blând și hotărât în reacții-atitudini, tânărul IOANOVICI NESTOR urmează școli înalte de pe vremea aceea precum Gimnaziul Lutheran din Bratislava (Pojoni) și mai apoi Academia Teologica de la Carlowitz. Ajunge egumen și arhimandrit la sfintele lăcașuri bisericești din Serbia și mai apoi la Sfânta Mănăstire Bezdin-Arad.

După anul 1815, odată cu moartea ultimului episcop sârb aflat pe scaunul Aradului - Pavel Avacumovici, lupta pentru episcop român se întețește, purtând pecetea lui Moise Nicoara și a tuturor confraților lui. La scaunul episcopal arădean au candidat după unii 12 nume, după alții chiar peste 20. Între acestea au figurat chiar numele luj Moise Nicoara și alături al vestitului și nemuritorului Gheorghe Lazăr, al profesorului arădean Ioan Mihuț, al protopopului Banatului Ioan Tomici și nu în ultimul rând al lui NESTOR IOANOVICI. În cele din urmă „a biruit făgărășanul" NESTOR IOANOVICI.

Mărturiile contemporanilor evidențiază „talanții" lui NESTOR IOANOVICI, virtuțile morale și intelectuale, naționale ale Celui Chemat la cârja episcopală. Marele Învățat Petru Maior, distinsul prof. Ioan Mihuț, harnicul și merituosul învățător, pe atunci tânărul Moise Botta, cu toții și-au exprimat bucuria și nădejdile de mai bine pentru neam, cu prilejul candidării și alegerii-sfințirii lui NESTOR IOANOVICI ca episcop drept credincios pentru Dieceza Aradului, Oradiei mari, Ienopolei și Hălmagiului, la 27 ianuarie 1829.

Așadar,urcarea pe tronul episcopal al Aradului la 9 luni abia după sfințirea sa în 24 octombrie 1829,a destoinicului și înțeleptului NESTOR IOANOVICI a fost cu putință pentru că Cei de o seamă cu El, frați, apostoli, luminători de neam i-au pregătit auritele trepte ale înălțării Sale și care au fost Preparandia(1812) și Seminarul Teologic Ortodox Român (1822).

Să reținem că strămbunii noștri în intervalul unui timp de nici două decenii-17 ani(1812-1829),la începutul secolului al XIX–lea repurtează trei biruințe de dimensiuni,cu adevărat, istorice: Înalta Școală Pedagogică (1812), Înalta Școală Clericală (1822) și Episcopat Românesc(1829).Aceste trei instituții vor propulsa Aradul la statutul de veritabilă cetate a culturii și spiritualității românești.

Pe noi, contemporanii de astăzi ne impresionează faptul că profesorul preparandial Ioan Mihuț, candidat și el de episcop, la o zi după sfințirea lui NESTOR IOANOVICI la Carlowitz, în 28 ianuarie 1829, îi scrie confratelui său profesor Dimitrie Constantini la Arad o scrisoare în care-și exprimă bucuria și mulțumirea pentru că „lucrul pentru episcop, lauda Lui Dumnezeu cu izbânda s-a izbăvit după atâtea plânsori și învăluieli; nădejdea acum, cu atât mai mare este, că și lucrurile noastre bun sfârșit or avea „ .Deci, nici o undă de invidie și de durere din partea confratelui său Ioan Mihuț, pentru faptul că nu a fost ales el episcop. Dimpotrivă ! Iată o lecție de conduită cu adevărat românească: prețuire și solidaritate cu cel pe care comunitatea națională l-a acreditat cu încrederea ei.

Suntem impresionați de asemenea de faptul că NESTOR IOANOVICI nu a luptat, el însuși, cu înfrigurare pentru această demnitate. El nu a recurs la marginalizarea altora,înlăturându-i. Nu !El nu s-a dedat la asemenea dezonorante și murdare mijloace precum au făcut alții cu El,pe vremea când a candidat la tronul episcopal de la Sibiu,înfrânt fiind de Vasile Moga,alesul din 1810. Pe el l-au dorit conaționalii săi: arădeni, bănățeni, bihoreni, făgărășeni și brașoveni. Voința, dragostea și prețuirea poporului său, întemeiate pe faptele și virtuțile viitorului ierarh I-au înălțat pe tronul episcopal și nu ambițiile și eventual vanități deșarte, pe care el din fericire nu le-a avut.

† Episcopul NESTOR IOANOVICI

Durere însă pentru neam și Biserica Ortodoxă Română : la doar 4 luni de la preluarea efectivă a demnității de Întâi Stătător al Diecezei Aradului și Oradiei mari, la 21 februarie 1830, NESTOR IOANOVICI se stinge din viață, prea devreme. Cerul nădejdilor românești din aceste părți de locuri părea a se întuneca.....dar... Bunul Dumnezeu a păstrat Lumina aprinsă în 1829 prin întronarea, ca urmaș a lui IOANOVICI, la 8 aprilie 1835 a episcopului Gherasim Rat(1835-15 august 1850).

A fost plâns de enoriașii lui. Poporul și biserica păstorite de el s-au îmbrăcat în doliu,în jale nemărginită. La căpătâiul său a fost un nepot de soră,ilustrul cărturar Ioan Barac,din Brașov a plecat la Arad,spre a discuta cu neostenitul și inimosul dascăl preparandial Alexandru Gavra, tipărirea unor manuscrise.

Prof. Doru Bogdan

CONȘTIINȚĂ ȘI LIBERTATE

Primăria Lipova în colaborare cu Asociația pentru Apărarea Libertății Religioase „Conștiință și Libertate" a organizat zilele trecute un simpozion cu tema: **„Modalități de realizare a unui climat interreligios bazat pe toleranță și respect reciproc"**. Au participat reprezentanții cultelor religioase din oraș, ai instituțiilor de învățământ, ai autorităților locale și un numeros public format în special din tineri.

În referatele prezentate, ca și în discuțiile pe marginea acestora, s-a evidențiat necesitatea promovării, la toate nivelurile, a înțelegerii și toleranței, sub toate aspectele sale, precum și necesitatea educării tinerețului într-un climat de respect și libertate a opiniilor, așa cum a reieșit din prezentările făcute de primarul Viorel Popina, pastorul Narcis Ardelean, dr. Victor Arsenie, profesorii Ana Costovici și Dorin Ocneriu. Toleranța însă nu poate fi confundată cu slăbiciunea față de tendințele negative din societatea actuală, cum ar fi consumul de droguri, acte antisociale sau violența domestică, aspecte reflectate în aserțiunile comisarului Ioan Micle, comandantul Poliției Lipova, locotenentului Jan Marinescu de la Secția de jandarmi Lipova și agentului principal Eusebiu Surducan, polițist de proximitate.

Mișcătoare și pline de virtuozitate au fost momentele de muzică susținute la violoncel de pastorul Cristian Toma.

Moderatorul acestei acțiuni de suflet, pastorul Lucian Suciu de la Biserica Adventistă de Ziua a Șaptea Lipova, a ținut să mulțumească tuturor pentru prezența lor și a rugat pe bunul Dumnezeu să coboare peste toți Duhul înțelegerii, al bunătății și armoniei între oameni.

Dorin Ocneriu

Cartea de credință

Epitafuri

Parohia Malovăț din județul Mehedinți a publicat recent, prin Editura „Cuget Românesc", volumul Epitafuri. Cartea reunește cca 1.200 de texte culese de pe cruci și monumente funerare din toată țara de către regretatul preot Gheorghe Paschia, de-a lungul vieții. Epitafurile sunt alese pe criterii valorice, avându-se în vedere încărcătura lor teologică și literară. Este o lucrare de pionierat în această privință, ea fiind pregătită inițial pentru Editura Academiei Române. Tocmai de aceea este însoțită de șase prefețe semnate de personalități de frunte ale culturii românești, precum Victor Eftimiu, Miron Radu-Paraschivescu, D. Micu, Virgil Carianopol, Vladimir Dogaru și Ovidiu Papadima. Cu toate acestea, cartea n-a putut fi publicată până azi, datorită conținutului său profund religios. Se regăsesc aici pagini de înaltă vibrare sufletească, se surprinde o concepție profund creștină despre lume și viață.

Părintele Gh. Paschia era conștient că lucrarea se va confrunta cu vigilența cenzurii, dar, totuși, continua să spere că va depăși acel prag. N-a fost așa. Motivul poate fi ușor de intuit. Cartea avea prea mult material religios, ceea ce nu putea fi admis la vremea aceea. Toate insistențele au dat greș. Părintele s-a lăsat păgubaș, după ce a bătut mai apoi la ușile altor edituri și centre eparhiale, dar fără un rezultat favorabil. Până în ceasul morții nu și-a pierdut speranța. Era conștient că nu va lăsa Dumnezeu atâta trudă îngropată în uitare. A depus exemplare din manuscris la câteva biblioteci publice, iar un exemplar l-a încredințat și parohiei Malovăț, cu rugămintea că „dacă va fi posibil, vreodată, să îl publice".

Volumul de epitafuri este o primă lucrare de acest gen în cultura română. În alte culturi există volume cu material documentar foarte bogat în acest sens. Epitafurile îți răscolesc sufletul. Ele cuprind durere, iubire, disperare, nădejde, credință, lacrimi și flori ale sufletului. Nu poți să rămâi indiferent citind aceste perle. Fie că sunt în versuri, fie în proză, majoritatea lor pot sta alături de marea poezie a lumii. Dacă Enkidu, eroul unui străvechi poem oriental ar citi aceste epitafuri, suntem convinși că ar renunța la călătoriile sale în lumea celor duși. În sufletul lui s-ar zămisli speranța, acea speranță statornică, pe care ți-o dă credința creștină. Moartea nu mai este o nimicire a ființei, ci doar o poartă de trecere dintr-o lume în altă lume, o trecătoare spre tărâmul acela al tinereții fără bătrânețe și al vieții fără de moarte. Ar înțelege Enkidu că despărțirile de cei plecați dincolo nu sunt definitive și eterne, ci doar momente mai lungi sau mai scurte din existența noastră. Oamenii de aici vorbesc cu cei de dincolo ca printr-un zăbranic al morții, își destăinuiesc durerile, bucuriile și speranțele, își deapănă amintirile și proiectele de viitor. Învierea lui Hristos dă garanție tuturor că moartea a fost învinsă, că Marea Trecere sau Marele Drum nu este decât o întâlnire cu Dumnezeu. Întru iubirea Lui și viem și suntem aici și dincolo!

Cartea părintelui Gheorghe Paschia este o predică, dar și un document. Este o predică, fiindcă ne învață ce este moartea, cum trebuie s-o înfruntăm cu demnitate, cum trebuie să privim dincolo de ușa mormântului la viața ce răsare; este un document, fiindcă ne relevă, fără putință de tăgadă, că, după două mii de ani de evanghelizare, învățătura Mântuitorului a dat roade. Ea a devenit parte componentă din concepția despre lume și viață a românilor. Ea a dat seninătate românilor dintotdeauna în fața morții. Este un document și prin faptul că, alăturând aceste epitafuri inscripțiilor funerare culese de pe monumentele romane găsite pe pământul țării noastre intuim atât continuitate, cât și evoluție în gândire și concepție. Un studiu comparativ ar putea releva aceste aspecte interesante.

Crucea este stâlpul cerului, scara pe care coboară Dumnezeu pe pământ și urcă omul în împărăția tinereții fără bătrânețe și a vieții fără de moarte. Crucea este semnul împăcării, îmbrățișării și iubirii dintre Dumnezeu și om. Crucea este arma cu care a fost biruită moartea și diavolul, răul și pustiirea. Crucea este altar de jertfă și punte dintre a fi și a nu fi. Este pomul vieții, care leagă cu ramurile sale cerul de pământ și înfășoară globul să nu se risipească. Pe cruce și-au scris oamenii Epitafurile, adică gândurile, speranțele, temerile, bucuriile și durerile. Pe cruce și-au scris ultimele cuvinte din lumea aceasta, care au devenit cele dintâi din cea de dincolo. Pe cruce și-au scris testamentul și pașaportul pentru veșnicie. Prin epitafuri viața pe pământ s-a mai prelungit c-o amintire, necuvântul a-mbrăcat cuvânt, iubirea s-a-nveșmântat în lacrimile durerii, uitarea a zăbovit la vadul vremii. Prin Epitafuri cei de sub glie vorbesc cu noi, vorbesc cu Dumnezeu și dau un ultim sărut lumii acesteia, pe care, așa păcătoasă cum e, ei, totuși, au iubit-o!

Rugăm pe toți cititorii acestei cărți și pe cititorii acestor rânduri și pe oricare om de bine să binevoiască să noteze cu exactitate epitafurile de pe crucile din cimitirele localităților dumnealor și să le trimită pe adresa: Parohia Malovăț, localitatea Malovăț, jud. Mehedinți, deoarece strânge părintele paroh material pentru următorul sau următoarele volume. Este o datorie de conștiință pentru fiecare, un act de cultură și de patriotism, pe care avem speranța că mulți îl vor face.

Relații suplimentare despre carte se pot obține la telefon 0724/99. 80.86.

Traficul feroviar la Arad este dirijat prin computer

● Investițiile s-au ridicat la 7,2 milioane de euro

(Urmare din pagina 1)

În strategia de dezvoltare a sistemului feroviar din România în perioada 2001-2010, un obiectiv principal îl constituie modernizarea instalațiilor de centralizare cu relee din stațiile mari de cale ferată, prin înlocuirea acestora cu instalații de centralizare electronică bazate pe tehnică de calcul.

Sistemul informatizat este mai adaptabil

Actualele instalații de dirijare a circulației feroviare din România folosesc o tehnică bazată pe relee. Releele folosite, în prezent, sunt de tip gravitațional, deosebit de sigure în exploatare având însă mai multe dezavantaje, care în ziua de astăzi reprezintă adevărate handicapuri tehnice: au un gabarit mare, înglobează o cantitate foarte mare de materiale deficitare (cupru, siluminiu, argint etc), sunt depășite tehnologic și necesită costuri ridicate de întreținere din cauza reducerii numărului de furnizori de componente. Din această cauză, s-a ajuns în momentul de față ca prețul a 20 de relee neutrale să fie același cu prețul unui calculator performant de ultimă generație.

Deoarece instalațiile electronice de semnalizare funcționează pe baza de comenzi controlate prin computer, o mare parte din costuri este legată de dezvoltarea de software adecvat fiecărei stații sau secții de cale ferată.

În Europa nu s-a agreat încă un set unic de reguli privind conducerea traficului feroviar; fiecare administrație feroviară a dezvoltat reguli proprii de semnalizare și conducere a circulației. Aceasta face ca trecerea la noul sistem electronic să inducă la fiecare cale ferată costuri importante pentru adaptarea programelor software conform normelor proprii de conducere.

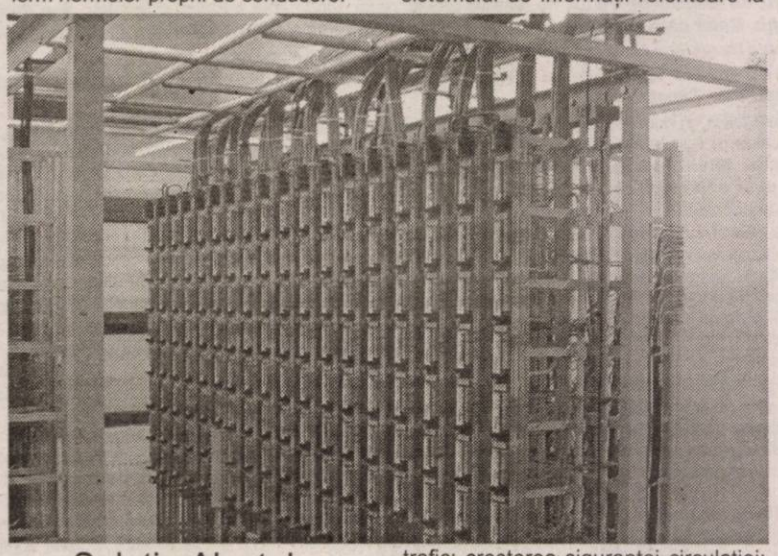

Soluția Alcatel - câștigătoare și la Arad

În urma unei licitații internaționale pentru proiectul PHARE RO 9604-01-02 privind centralizarea electronică a patru stații și complexe mari de cale ferată: Brașov, Arad, Timișoara și Complexul București Nord a fost declarată câștigătoare firma ALCATEL. S-a realizat pentru toate stațiile din proiect adaptarea software-lui instalației germane la condițiile instalațiilor de semnalizare din România.

Avantajele cele mai importante, pentru calea ferată, determinate de introducerea instalațiilor de centralizare electronică sunt: sporirea capacității de conducere a traficului; sporirea capacității de executare a mișcărilor de manevră, îmbunătățirea sistemului de informații referitoare la trafic; creșterea siguranței circulației; mărirea fiabilității și disponibilității instalației, posibilitatea de a efectua modificări ale configurației stației în timpul operării fără perioade de întrerupere semnificative.

Instalația de centralizare din Arad supraveghează 31 de linii de circulație

În stația CF Arad, a fost pusă în funcțiune la finele anului trecut, o instalație de centralizare electronică bazată pe tehnică de calcul, valoarea proiectului fiind de 7,2 mil. euro.

Stația CF Arad are 31 linii de circulație dintre care 12 sunt electrificate.

Principalele elemente care definesc mărimea stației sunt: 172 de macazuri și saboți centralizați dintre care 126 cu electromecanisme de macaz talonabile și 46 cu electromecanisme de macaz netalonabile, 89 de semnale de circulație; 121 de semnale de manevră.

Instalația de centralizare electronică din stația Arad are următoarele facilități: s-a introdus semnalizarea cu trepte multiple de viteză, care are indicatoare luminoase de viteză și indicatoare de presemnalizare a vitezei la semnalul următor, biroul impiegaților de mișcare este dotat cu două posturi de lucru IDM operative și un post de lucru de rezervă, postul de lucru al IDM este prevăzut cu patru monitoare pe care se pot afișa atât imaginile de ansamblu cât și imaginile-lupă ale stației și un monitor de dialog. La fiecare stație de lucru este afișată pe trei monitoare neoperabile imaginea de ansamblu a stației, pe care impiegatul de mișcare poate să urmărească, fără a interveni, circulația și manevra din întreaga stație, se înregistrează toate modificările de stare care sunt afișate pe monitor.

Instalațiile de electroalimentare și de rezervare a electroalimentării,toate cablurile, dulapurile de exterior, distribuitoarele de cabluri și picheții din stație sunt noi.

În esență, dirijarea traficului prin stație se face de la un pupitru cu monitoare.

La un schimb de experiență, oficiali ai căilor ferate din Ungaria au fost de părere că „nici la Budapesta nu avem așa tehnică ca aici (Arad- n.n.)"

Confort-Construct deschide sezonul de târguri

Noul an expozițional începe cu Târgul Confort Construct 2005. Aflat la cea de-a a unsprezecea ediție, manifestarea va reuni 75 de firme, care vor expune pe o suprafață interioară de 1550 de metri pătrați și una exterioară de 300 de metri pătrați tehnologii și materiale de construcții, decorațiuni interioare și mobilier. La manifestare, vizitatorii vor avea ocazia să vadă: materiale de construcții, scule, abrazivi, uși de lemn și uși blindate, materiale hidroizolante și termoizolante, lambriuri, podele laminate, mobilier, accesorii pentru mobilier, piscine și accesorii pentru piscine, echipamente pentru curățenie, pardoseli industriale și o multitudine de alte produse.

Confort-Construct va avea loc între 17 și 20 martie. Transportul vizitatorilor va fi gratuit și va fi asigurat la intervale de o oră de la stația Podgoria pe traseul Gara CFR-UTA-Fortuna-Expo Arad Interanțional.

G. Constantinescu

Statisticile arată că anul trecut,

Balanța comercială a economiei arădene este excedentară

Anul trecut producția industrială de anul trecut a fost mai mică cu 4,8% față de cea din 2003. Sigur, procentul se referă la ansamblul activității industriale, în unele sectoare înregistrându-se rezultate sensibil mai bune față de anul precedent. Creșteri semnificative s-au înregistrat în ramurile: industria băuturilor (42,9%), industria de mașini echipamente și aparate electrice (38,1 %), industria mijloacelor de transport feroviar (13,8%), producția de mobilier cu 3,7%. Scăderi ale producției au fost în domeniile: fabricarea articolelor de voiaj, încălțăminte (-12,5%), extracția hidrocarburilor și servicii anexe (-9,4%), industri construcțiilor metalice și aproduselor din metal (-12,9%).

În perioada 1 ianuarie - 31 decembrie, valoarea livrărilor s-a cifrat la 14.591 miliarde de lei, din care exporturile se cifrează la 5243,3 miliarde de lei, reprezentând 35,9% din livrările întregii perioade, fiind susținute aproape integral de companii din industria prelucrătoare. Valoarea stocurilor de produse finite din industrie, la finele lunii decembrie, era de 455,9 miliarde de lei, reprezentând 26,1% din resursele lunii decembrie.

Cifra de afaceri a crescut în 2004 cu 11,9% , față de intervalul similar din 2003. O evoluție mai pronunțată s-a constatat în ramura mijloacelor de transport feroviar (8,9%) și cea a industriei mașinilor și aparatelor electrice (12,8%). Scăderi ale volumului cifrei de afaceri s-au înregistrat în: industria alimentară și a băuturilor (- 18,7%) și cea a producției și furnizării energiei electrice și termice a gazelor și apei calde (-31,4%).

Balanță excedentară

Din punct de vedere al comerțului exterior balanța comercială a economiei județului Arad este una excedentară. Exporturile au totalizat, în perioada 1 ianuarie - 31 decembrie 2004, 1,051 miliarde de euro, iar importurile 925,402 milioane de euro. În consecință, excedentul comercial este de 126,158 milioane de euro. Principalele produse pentru piețele externe sunt: încălțăminte, confecții-îmbrăcăminte, produse din lemn, mijloace de transport feroviar.

Excedente mai mari s-au obținut în: industria mijloacelor de transport și în special pe calea ferată cu 121,74 milioane de euro, materii textile și articole din acestea 101,98 milioane de euro, încălțăminte, umbrele și articole similare 56,1 milioane de euro, mărfuri și alte produse 61,1 milioane de euro.

La capitolul importuri, cea mai importantă pondere au deținut-o materiile textile și articole din acestea, mașini aparate și echipamente electrice, piei crude și piei tăbăcite.

Pentru anul 2004, ramura industriei construcțiilor de mașini în județul Arad a devenit mai însemnată din punct de vedere al exporturilor. Mai bine de o cincime este deținută de livrarea pe piețele externe a mijlocalor de transport feroviar, îndeosebi pe calea ferată. Deocamdată, ca și în anii precedenți, exportul de materiale textile și articolele din acestea au o pondere de 34,1%, ceea ce înseamnă mai mult de o treime. Dacă mai adăugăm aici și categoria „încălțăminte, umbrele, pălării" - industria ușoară reprezintă încă 40% din exporturile arădene. Dacă privim importurile observăm că importurile de materiale textile și alte articole din acestea înseamnă 28%, iar la piei tăbăcite avem o cotă 7,8% din total, rezultă că lohn-ul deține un rol cheie în economia arădeană. Însă dacă în urmă cu câțiva ani acesta însemna mai bine de 50% din exporturi - și ne referim aici la industria textilă și a încălțămintei- , acum ponderea a scăzut la 40%. Este o tendință firească, pentru că în cele din urmă, exporturile cu valoare adăugată cât mai mare în produsul final sunt cele care dau o creștere economică sănătoasă.

G. Constantinescu

Grup de firme de renume din județul Arad, cu o preocupare continuă pentru dezvoltare atât la nivelul activității dar și al oamenilor, angajează:

Asistent Resurse Umane

Responsabilități:

- Participă la procesul de selecție și recrutare al angajaților
- Urmarește procesul de integrare al angajaților
- Participă la realizarea și gestionarea fișelor de post
- Analizează nevoile de instruire și organizează procesul de instruire și dezvoltare al angajaților
- Elaborează proiecte de evaluare a performanțelor și de motivare a angajaților
- Propune modalități de ameliorare și îmbunatățire a culturii și climatului organizațional

Cerințe:

- Studii superioare
- Constituie un avantaj - specializarea psihologie, experiență pe un post similar sau participarea la proiecte de resurse umane
- Persoană cu foarte bune abilități de comunicare, perseverență, capacitate de învățare rapidă, spirit de observație, capacitate de analiză, obiectivă în aprecieri
- Cunoștințe bune de limba engleză
- Abilități operare PC - Word, Excel

Oferim:

- Posibilitatea dezvoltării personale și profesionale
- Un mediu de lucru profesionist
- Pachet salarial motivant

Persoanele interesate sunt rugate să trimită un CV însoțit de o scrisoare de intenție prin fax la nr. 0257/281255 sau pe e-mail la adresa office@grup.codlea.ro până la data de 17.03.2005. Numai candidații selectați vor fi contactați.

(com./03.2005)

La Vladimirescu curățenia se face organizat

Comuna din vecinătatea Aradului este singura localitate din județ, în afară de municipiu, care are concesionat serviciul de salubrizare către o firmă de profil. „Pot spune că Primăria din Vladimirescu este pe lege din acest punct de vedere", a precizat Iosif Clodnițchi, director la Salubritate Arad, compania care face curățenie aici.

Comuna are la acest moment 6.500 de persoane abonate la serviciul de salubritate, care plătesc 17.000 de lei pe lună. Gunoiul se ridică o dată pe săptămână și se depozitează la rampa amenajată la ieșirea din comună.

„Gradul de curățenie a crescut în comună de când serviciul a fost concesionat. Sigur, mai sunt unele probleme, dar sperăm ca ele să fie rezolvate conform contractului cu firma Salubritate, pentru ca oamenii să fie mulțumiți", a precizat Ioan Crișan, primarul comunei Vladimirescu.

Primarul Ioan Crișan

Au fost împărțite și 800 de pubele pentru resturi menajere în comună și în satele: Horia, Cicir și Mândruloc.

Problema care preocupă acum administația, dar și firma care face curățenia este cea a gropilor neautorizate. Ele sunt în număr de patru și de-a lungul anilor. **„Sunt trei hectare de teren ocupate, poate chiar patru cu aceste gunoaie. Ele sunt cuprinse în planul urbanistic ca locuri de casă. De aceea, am fi interesați, ca acești munți de gunoaie să dispară cât mai repede"**, a adăugat Crișan.

Compania Salubritate Arad va introduce și la Vladimirescu sistemul de colectare selectivă a resturilor menajere. **„O parte a materialelor se recuperează neautorizat de către diverse persoane. Mă refer aici la: feroase și neferoase, cartoane, hârtie și într-un grad mai mic sticla și PET-urile. Rămân însă deșeurile biologice. Toate acestea noi intenționăm să le facem într-o formă organizată"**, a afirmat directorul Iosif Clodnițchi.

Directorul Iosif Clodnițchi

Interesantă mai este o altă constatare- în localitățile în care s-a introdus rețeaua de gaz metan, cantitatea de resturi menajere s-a dublat. Asta pentru că oamenii mai băgau pe sobă și resturi de pe lângă casă. Acum, cu gazul metan acest lucru nu se mai întâmplă.

Mai importantă însă este conștientizarea oamenilor în ce privește păstrarea curățeniei. Iar acest aspect, pare că a început să fie înțeles la Vladimirescu. Dacă cetățenii văd o formă organizată de colectare a resturilor menajere, parcă sunt și ei mai atenți la curățenia din jurul lor.

G. Constantinescu
Foto: Viorel Musca

22 Martie
Ziua Mondială a Apei

Adunarea Generală a Națiunilor Unite a adoptat, la 22 Decembrie 1992, rezoluția A/RES/47/193 prin care data de 22 Martie a fiecărui an a fost declarată Ziua Mondiala a Apei, începând cu anul 1993, în conformitate cu recomandările Conferinței Națiunilor Unite pentru Mediu și Dezvoltare (UNCED) cuprinse in Capitolul 18 (Resurse de apă curată) ale Planului de actiune 21. Statele lumii trebuie să dedice această zi, ținând cont de specificul și contextul național, unor activități concrete care să atragă atenția publicului prin publicarea și difuzarea de documentare, organizarea de conferințe, mese rotunde, seminarii și expoziții având ca subiect conservarea și dezvoltarea resurselor de apă, precum și implementarea recomandărilor Planului de acțiune 21. Tema Zilei Mondiale a Apei 2005 este **"Apa pentru viață 2005-2015"**. Apa este vitală pentru dezvoltarea durabilă și, în acest sens, este esențial nu numai să subliniem importanța covârșitoare a apei, ci să implicăm toți factorii interesați, pentru a identifica și aplica soluții care să funcționeze.

Tocmai de aceea, Adunarea Generală a Organizației Națiunilor Unite a fost de acord să proclameze, în cadrul celei de-a 58-a sesiuni din decembrie 2003, perioada 2005-2015 ca "Decada Internațională pentru Acțiune – Apă pentru Viață", începând din data de 22 martie 2005. Decada Mondială a Apei "Apă pentru Viață" fixează obiectivele omenirii privind "o concentrare mai activă asupra problemelor legate de apă, printr-o participare activă a tuturor cetățenilor."

Anterioara decadă pentru apă – celebrata în perioada 1981-1990 – a adus, prin eforturile întregii comunități internaționale, apa pentru mai mult de 1 miliard de persoane și servicii de salubritate pentru aproximativ 770 milioane de locuitori ai planetei. Totuși, mai este mult de făcut în acest sens: mai exista încă 1,1 miliarde de oameni care nu au acces adecvat la apă și 2,4 miliarde care nu beneficiază de servicii de salubritate adecvate.

Cosmin Mihuța

Parcul dendrologic - Arboretul „Silva" din Gurahonț

Parcul dendrologic „Silva" se află așezat pe malul stâng al Crișului Alb, în apropierea comunei Gurahonț, județul Arad. Are o suprafață de 12 ha, fiind despărțit de două trupuri legate cu o punte suspendată peste Valea Hontișorului.

Cu sprijinul cetățenilor comunei, al unor specialiști din țara noastră, studiindu-se cu discernământ condițiile fizico-geografice, pedoclimatice ale regiunii și în contextul existenței aici a numeroase specii endemice, s-a trecut la amenajarea parcului dendrologic. Primele lucrări s-au oprit la amenajarea unei pepiniere cu semințe din întreaga țară, însă fără rezultate, din cauza terenului jos, inundabil.

Începând din anul 1968, parcul a încpeut să prindă viață. Acum se stabilesc legături de colaborare cu multe țări ale lumii. În anul 1970 parcul deținea 125 de taxonii rășinoase, 296 de arbuști și arbori și 594 de puieți. S-a realizat drenarea excesului de apă și s-a amenajat lacul din mijlocul parcului, fiind populat cu pești.

Munca pasională a specialiștilor a realizat aici aclimatizarea materialului biologic din circa 300 de țări, practic acoperind toate continentele globului. Prof. dr. Ioan V. Oprea de la Acadmia României, filiala Timișoara, constată că un număr impresionant de plante exotice de aici nu sunt cunoscute în literatura de specialitate.

Parcul dendrologic din depresiunea Gurahonț, având condiții pedocliamtice excelente, dispune acum de peste 2.200 de taxonii, 3.500 arbori, arbuști și multe genuri de flori care prezintă un interes științific, ornamental și economic. Având în vedere diversitatea fondului biologic de care dispune parcul, poziția geografică deosebită, climatul cu temperaturi și precipitații potrivite în aclimatizarea materialului biologic foarte variat, permite considerentul că el depășește, în unele cazuri, grădini botanice cu o veche tradiție din țara noastră.

Parcul este vizitat de numeroase grupuri de excursioniști, în mod deosebit elevi și tineri, dar și oameni de specialitate, pasionați ai naturii, care au rămas impresionați de bogăția floristică, de noutățile dendrologice de aici, de creșterea și dezvoltarea viguroasă a taxonilor lemnoși și, mai ales, de seriozitatea și pasiunea cu care este întreținut parcul.

Prof. Florin Pîrvu

Lunca Mureșului - zonă protejată prin lege

Proiectul privind protejarea și dezvoltarea luncii Râului Mureș, realizat în cadrul Direcției Silvice Arad, capătă din ce în ce mai mult contur.Mai ales după ce prin Hotărâre de Guvern Parcul Natural Lunca Mureșului a primit la 30 noiembrie anul trecut statutul de arie protejată. Unitatea de implementare a proiectului condusă de ing.Ovidiu Pîrv a purces temeinic la treabă având de data aceasta și susținerea juridică pentru că susținerea financiară există de vreo doi ani.Banii necesari au fost asigurați din fonduri europene nerambursabile- două milioane euro - și din fondurile proprii ale Direcției - 670 mii euro.

Până în prezent au fost achiziționate aproape toate echipamentele necesare, între care două stații meteorologice automatizate și o stație de monitorizare a calității aerului.De asemenea, pentru realizarea unor complexe studii interdisciplinare a fost achiziționată și o parapantă motorizată telecomandată ce are atașate un aparat foto și o cameră video ce pot înregistra imagini de la o înălțime de până la 2000 metri.

În prezent se lucrează la Centrul de vizitare de la Ceala și la alte două clădiri - puncte de informare turistică - de la Pecica și Cenad care vor trebui terminate până la 30 noiembrie a.c. Drumul de acces din Pădurea Ceala este terminat deja în proporție de 98 la sută.

Promovarea turismului ecologic și realizarea unor activități de educație ecologică, obiective extrem de importante ale programului au, demarat prin organizarea unor vizite- școală - în ianuarie și februarie- în Parcul natural a unor clase de elevi de la Colegiul economic și Liceul CFR.De altfel în cadrul ariei protejate , în ultimii doi ani, s-au pus bazele unui prim pachet ecoturistic prin construirea unui observator modern ce permite observarea , în condiții de maxim confort, a comportamentului animalelor sălbatice în libertate și prin realizarea unor trasee tematice în zonele strict protejate , inclusiv în cadrul unor unor plimbări cu barca pe Mureș.

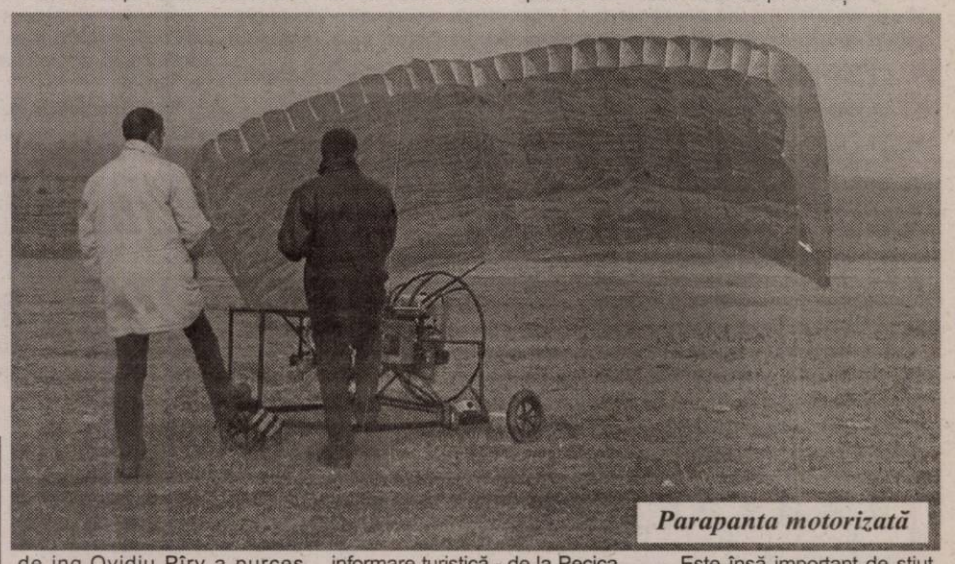

Parapanta motorizată

Este însă important de știut că prin noul statut de zonă protejată Pădurea Ceala și toată Lunca Mureșului, de o parte și de alta a Râului, până la granița cu Ungaria, intră sub incidența unor legi speciale prin urmare acolo nu se mai pot ridica alte construcții decât cele prevăzute în Proiect.Există și reguli obligatorii de respectat de către toți aceia care doresc să se relaxeze în acest excepțional cadru natural aflat în imediata apropiere a municipiului.

I.Tuleu

Campanie de conștientizare a agenților economici pentru protecția mediului

Ministerul Mediului și Gospodăririi Apelor pregătește, în prezent, o campanie de conștientizare a agenților economici asupra măsurilor pe care trebuie să le ia pentru conformarea la legislația europeană, în special în domeniul deșeurilor industriale și al poluarii apelor.

Pentru ca această campanie să dea rezultate bune s-au organizat o serie de întâlniri cu reprezentanții mai multor patronate cu care s-au semnat și o serie de parteneriate. Împreună cu acese organizații, reprezentanții ministerului vor explica agenților economici ce îndatoriri au pentru a evita ca, în 2007, să li se opreasca activitatea prin nerespectarea legislației europene din Capitolul 22 "Mediu".

Un alt proiect vizează educația ecologică a elevilor de gimnaziu. Ministerul Mediului a încheiat un parteneriat cu câteva organizații neguvernamentale de mediu. La nivel național, copiilor li se va preda, săptămânal, o oră de educație ecologică, asa cum se întâmplă, de fapt, în majoritatea țărilor din UE. Aceste ore vor avea ca țintă formarea unei generații care să respecte și să îngrijească mediul. Într-o primă etapă, elevii vor fi educați, în principal, pentru un management corect al deșeurilor menajere, educația având și o componentă practică, la nivelul fiecărei comunități.

C. M.

La o șuetă, după concert

Cu pianiștii ADRIANA și SORIN DOGARIU

– Cum arată o casă cu doi pianiști ?

Sorin Dogariu: Spre norocul nostru e destul de mare și așa am reușit să punem pianele în camere relativ depărtate. În orice caz, e o casă zgomotoasă. Cred că mai bine ar fi să întrebați vecinii.

– Iar ei săracii ce fac în vremea asta?

Adriana Dogariu: Au noroc, că sunt melomani.

– Ce piane aveți?

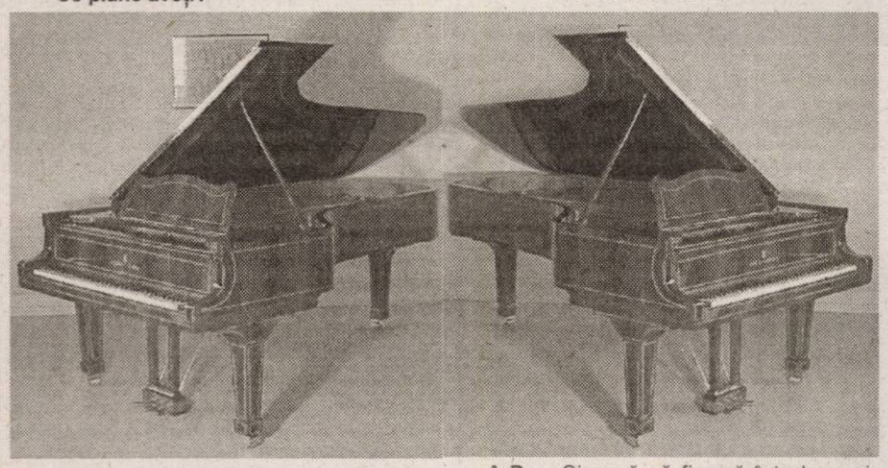

A.D. – Un Hoffmann Mignon și un Bossendorffer.

S.D. – Peste tot în Occident, soluția este pianul electric, la care se poate studia și cu cască.

– Câte ore se studiază la dv. în casă?

A.D. – Nu avem prestabilit.

S.D. – Avem perioade când ne ocupăm mai mult de studenții noștri, alteori când studiem mai mult.

– Ce muzică se ascultă într-o casă de muzicieni?

S.D. – În general muzică clasică dar și jazz, rock. De câteva luni, fiica mea stă la noi și MTV-ul e deschis tot timpul.

– Vă urmează?

S.D. – A făcut șapte-opt ani de vioară. Acum face chitară cu un coleg de al nostru. Diana visează să ajungă rock star. În orice caz baza pentru orice fel de carieră muzicală o are.

A.D. – Cred că reorientarea e benefică, având în vedere că are din ce în ce mai puțin teren muzica pe care noi o practicăm.

– Domnule Dogariu, de ce nu purtați frac?

S.D. – Mi-a cam rămas mic.

A.D. – Sinceră să fiu mă întrebam și astăzi, înainte de concert, de ce, oare, nu putem să apărem și noi într-o toaletă comodă, călduroasă.

– Dacă e atâta muzică, treabă cine face la dv.?

S.D. – Pe rând. Chiar ne face plăcere.

A.D. – Să știți că bărbații sunt foarte buni bucătari. Și am un exemplu elocvent în sensul acesta. Știți, gătitul e o plăcere atâta timp cât nu e o obligație. Și în cazul nostru e la fel.

– Cine-i specialistul la cumpărături?

Domnul Dogariu o indică pe doamna.

– Animale de casă ?

S.D. – Am avut din când în când câte un cățel găsit. L-am ținut pe unul trei-patru luni, până am reușit să-i găsim un loc. De multe ori suntem plecați amândoi așa că...

– Care a fost cel mai greu moment prin care ați trecut în timpul unul concert?

S.D. – Anul trecut prin iunie, am cântat aici la Arad, Concertul nr. 2 de Saint-Saens. Totul de fost dificil: conjunctura, zilele de dinaintea concertului. Pur și simplu am avut o perioadă inexplicabilă pentru că îl pregătisem la fel de bine ca în alte împrejurări.

– Ce situație hazlie ați reușit să stăpâniți, bineînțeles, tot pe scenă?

S.D. – Țin minte că până în '89, era „Cântarea României" în floare. Anual comisii itinerante veneau din filarmonică în filarmonică și, obligatoriu, se cântau lucrări românești. În comisie erau dl. Brediceanu, dl. Boboc. Și în acel program - pentru că trebuia să fie și un solist - s-a încropit un concert de compozitorul arădean Adrian Diaconu. Era un concert pentru pian și orchestră cu mine solist. Părțile erau introducere și pasacaglie. Pasacaglia, pentru orchestră și pentru mine a scris o improvizație. Am intrat cu domnul Frandeș pe scenă, iar dumnealui a uitat că am și eu de cântat. A dat intrare orchestrei. Nu s-a mai putut face nimic. Am stat un sfert de oră pe scenă fără să cânt nimic. Seara pe tren, o colegă m-a întrebat: „tu ce căutai pe scenă?".

A.D. – Eu am avut un singur moment mai ciudat, nu neapărat hazliu, în care la Concursul Hariclea Darclee, la Pitești, am fost anunțată ca laureată și în momentul când am urcat pe scenă am auzit o bufnitură groaznică. Mă împiedicasem.

– Cum sunt colegii în asemenea situații, plătesc polițe?

S.D. – Hotărât nu!

– Domnule Dogariu, ca Nilul mai faceți?

A.D.– Nu știu momentul.

S.D. – Filarmonica organizase, în vederea unui turneu, un concurs pentru rolul de soprană din „Carmina Burana" și o solistă venită la concurs, săraca emoționată foarte, dorind să cânt mai mișcat - eu acompaniam - mi-a spus : „Fă ca Nilul!"

– Și ați reușit?

A consemnat
Dana Todor

Trei plasticieni, o trilogie cinematografică

„Geometria iluziei. Porterete subiective" este titlul trilogiei cinematografice a filmelor de artă semnate de cunoscutul regizor **Laurențiu Damian.** Filmele au în centru personalitatea unor reputați plasticieni arădeni: **„Evadarea din trup: Sever Frantiu", „Joc, iluzie transparență și mântuire: Onisim Colta"** și **„Starea de veghe. Expoziție de bronz, lemn, flori și prieteni: Celus Ciobanu / Felicia Lacsan Bedelean".** Evenimentul este organizat de Rotary Club Arad și Teatrul „Ioan Slavici" Arad. Proiecția celor trei filme are loc la Sala Studio a Teatrului „Ioan Slavici", luni 14 martie 2005, la ora 18.

C. L.

Premieră cinematografică

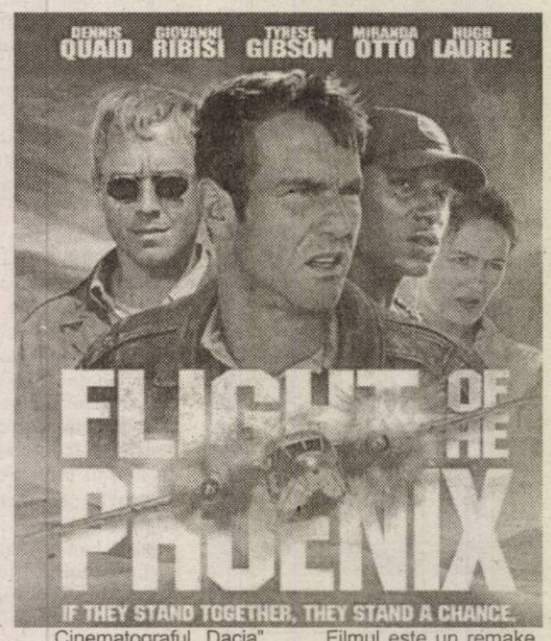

Cinematograful „Dacia" programează premiera cu filmul **„Pasărea Phoenix".**

Supraviețuitorii prăbușirii unui avion în deșert vor lucra în echipă pentru a construi un avion din rămășițele celui prăbușit.

Filmul este un remake al peliculei din 1965 având-u-i în rolurile principale pe James Stewart și Richard Attenborough.

Reprezentații la orele 11, 13, 15, 17, 19, 21.

Perle. umoristice

Dumitru Vasi - Șoimoșanu, născut pe meleaguri arădene, mai exact Șoimoș (și stabilit la Brașov) cunoscut cititorilor cu cartea „Eterna și fascinanta anecdotă", este și un pasionat pescuitor de perle umoristice. Vă prezentăm, în mai multe episoade - dintr-un volum în curs de apariție - scurte mostre din „colecția" sa.

De prin teze și extemporale

● Tributul către poartă erau niște bani obligatoriu de aur cu care otomanii zideau seraiuri fermecate.

● Epoca feudală, a avut și ea părți bune. Ea ne-a lăsat casele frumoase și faimoase și subiecte pentru filme de capă și spadă.

● Am luptat și noi în războaie pentru stăpânii noștri români care vor urma.

● Sclavii din antichitate erau niște oameni foarte nenorociți pentru că ei trebuiau să se scoale de dimineață și să muncească.

● Ăia din antichitate s-au ocupat de studiul istoriei dispărute.

● Figura lui Mircea cel Bătrân este atât de plastică încât merită să spunem despre ea câte ceva.

● Arhitectura antică era foarte bogată în monumente dispărute.

● Cetățenii vechiului Egipt se numeau mumii.

● Epoca primitivă din antichitate avea doar o industrie care prelucra piatra.

● Țăranii începură răscoala spre seară, își aprinseră lanternele ca să vadă drumul spre ciocoi.

● Iluminismul este un curent care apare în epoca destrămării feudalismului.

● Atunci când s-a terminat războiul, văzând principatele unite, rumînii s-au adunat să soarbă ceva din Milcov.

● Contradicția este necesară atâta timp cât nu se ajunge la bătaie și la război.

● Este știut faptul că în 1848, Nicolae Bălcescu, viteaz cum era, a rupt mușamaua de pe frontul francez, apoi a venit și la noi, dar aici nu a mai avut ce rupe.

● Spartacus a fost un om cu multă tragere de inimă. Când n-a mai aplecat urechea la aceștia, dușmanii atât așteptau și gata cu el.

● Toți romanii au trăit pe timpul lui Spartacus.

Paralele

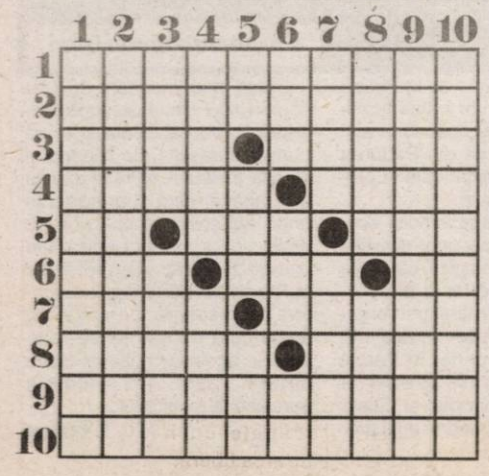

ORIZONTAL: 1) Dus la vânătoare. 2) Editate din nou. 3) Dădea de băut - Așteptat la cazinou. 4) Sistem de prindere a unor fiare - Femeie de moravuri ușoare. 5) Miezul verii! - Pune bila la contribuție - Formează componentele unui circuit integrat. 6) Pune spatele la greu - Luat de gât - Prinsă-n lanțuri. 7) Dă socoteală - Reședința unui suveran. 8) Trage la coș - Crescută la munte. 9) Răspândește lumină - Ating forme de vârf.

VERTICAL: 1) Care se rostogolește. 2) Poate fi dreasă. 3) Agent frigorific - Dat pe mâna femeilor. 4) Râu de mare - Șanț pe suprafața unui disc. 5) Cep ce se scoate! - Plan de comercializare - Deliciu porcin. 6) Platou pentru bucate - Element de decizie - Ofertă simplă. 7) Actor pus pe drumuri - Închis pentru siguranță. 8) Pregătit la o școală de maiștri - Jocul speranțelor noastre. 9) Mic recipient pentru pulverizarea unui lichid. 10) Căi de întoarcere.

Petru Ardelean - Arad

Ghid - Album al orașului Lipova

De curând a văzut lumina tiparului o lucrare ce poate deveni de referință pentru potențialul turistic, dar și economic sau cultural al celui de-al doilea oraș al județului nostru: ***Ghidul - Album al orașului Lipova.***

Gândit ca un util și agreabil instrument de cunoaștere a orașului și împrejurimilor acestuia, în mâna călătorului sau omului de afaceri, ghidul conține o parte de text în limba română și în limba engleză, patru hărți generale și de detaliu precum și multe fotografii artistice în care sunt prezentate sugestiv obiectivele naturale și antropice care pot atrage interesul celor care vin în contact cu frumoasa Vale a Mureșului.

Coordonatorul ghidului și autor al fotografiilor, prof. Mircea Olariu de la grupul Șc. „Sever Bocu" Lipova, înscrie în pagina de prezentare motivul acestui demers deosebit: *„Prezentul album al Lipovei se adresează potențialilor turiști români și străini care doresc să viziteze, meleagurile lipovane, viitorilor investitori, precum și tuturor iubitorilor de natură, istorie și artă, oferind informații sintetice dublate de imagini despre remarcabile obiective turistice existente, precum și despre populație și economie. Totodată, lucrarea se dorește un omagiu adus splendorilor discrete ale meleagurilor lipovane și anonimilor străbuni care au construit monumente statornice pentru viitorime".*

Traducerea în limba engleză a fost realizată de prof. Carmen Corșeu de la Grupul Șc. „Atanasie Marienescu" Lipova iar editarea albumului a fost asigurată de Editura „Marineasa" din Timișoara prin eforturile financiare ale autorităților lipovane: Consiliul Local, primar Viorel Popina, viceprimar Petre Toma.

Dorin Ocneriu

Pas cu dreptul la Zalău

Este ceea ce încearcă, astăzi, tricotorii ineuani, la reluarea campionatului Diviziei B. Chiar dacă sunt cunoscuți ca fiind o grupare redutabilă pe propriul teren, mai puțin în deplasare, iar lotul a slăbit prin plecările lui Mițiți și Aldea, elevii antrenorilor Bunaciu și Nagy au în vedere un rezultat pozitiv în confruntarea de la Zalău, înțelegându-se aici evitarea unei înfrângeri. Întotdeauna, partidele cu Armătura au fost foarte disputate și echilibrate, adesea cu răsturnări de situații, indiferent dacă au fost în eșalonul al treilea sau în divizia secundă. Foarte probabil, nici acum lucrurile nu vor sta altfel. „Mergem cu gândul la un rezultat bun, deși avem informații relativ restrânse despre adversarul întâlnit. Sper ca terenul să se prezinte în condiții acceptabile, starea lui să nu se repercuteze asupra jocului nostru. Cu Armătura am avut mereu meciuri grele, acasă și în fieful advers" - ne-a declarat, ieri, antrenorul Petre Bunaciu.

Vineri, în jurul prânzului, după ședința de pregătire de dimineață, echipa a luat drumul Zalăului pentru jocul programat la ora 11. Din formația ineuană vor lipsi Ciubăncan, Paina, ambii suspendați și Porumboiu, care a acuzat probleme medicale și nu este complet refăcut. Pe de altă parte, Plisca s-a restabilit și se află la dispoziția celor doi tehnicieni. Un „unsprezece" posibil arată în felul următor: Irimia - Almășan, Bilia, Jurcă - Cioară, Seceleanu, Abrudean, Nădăban, Laza - Pavel (Sas), Negrita.

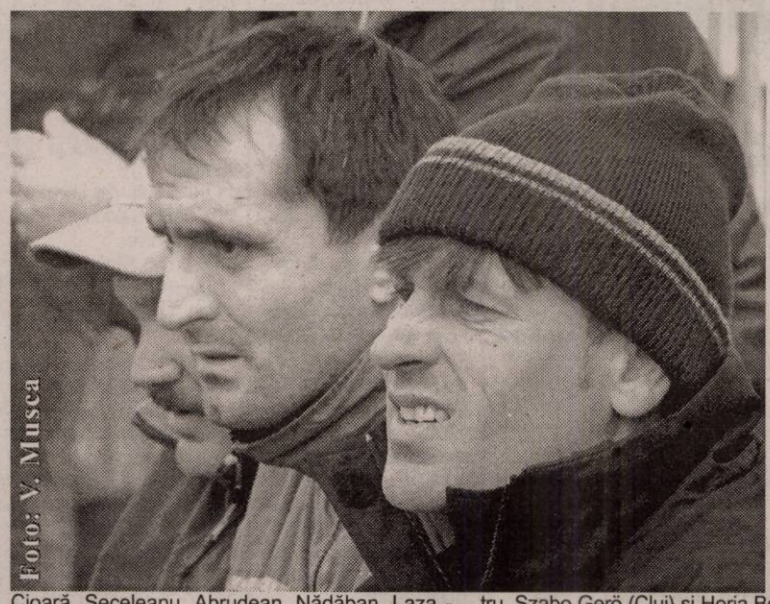

În prima etapă a returului, banca tehnică ineuană speră într-o victorie sau un rezultat de egalitate.

„Cavalerii fluierului" desemnați să oficieze disputa sunt Gabriel Mocean (Câmpia Turzii) - centru, Szabo Gerö (Cluj) și Horia Bochiș (Dej) - asistenți. Observator federal este Iosif Olah din Sfântu Gheorghe.

Adrian Hărțău

Albe și negre

Precedent periculos

Fandările primarului Falcă printre articole și paragrafe ale legilor românești aflate în vigoare, nu ne impresionează câtuși de puțin. Fiecare este liber să procedeze după cum îl duce capul. Când vine vorba însă despre eludări de lege cu bună știință, cu ajutorul unor „artificii" îndoielnice, lucrurile nu pot rămâne fără urmări.

Așa și-n cazul mult mediatizatului stadion Astra - CFR, care poate da naștere unui precedent periculos, cu consecințe incalculabile pe viitor. Indus în eroare, în primă fază, de „armata " de specialiști din Primărie, cum că avizul Agenției Naționale de Sport ar fi suficient pentru demolarea terenului de fotbal din „Banu Mărăcine" și transformarea lui în supermarketuri, primarul nostru și planul său diabolic au ajuns acum la mâna guvernanților. Fiindcă doar o hotărâre de Guvern poate schimba destinația unei baze sportive. Optimist - coloratura politică a primarului este identică cu a guvernanților - Gh. Falcă se și vede „ctitorul" celor două supermarketuri din zonă. Numai că printre guvernanți mai găsești și oameni cu capul pe umeri, ce „rumegă" înainte de a lua o decizie atât de importantă. Pentru că mâine, luând modelul Aradului, și alți primari vor solicita ordonanțe guvernamentale pentru transformarea stadioanelor în magazine, locuințe sau te miri ce altceva. Și, odată precedentul creat, mai greu poți spune „pas". Ne vom trezi astfel în câțiva ani că tineretul țării va organiza miute pe acoperișurile supermarketurilor și concursuri de cros printre raioanele cu murături și detergenți.

Cu astfel de mentalități vom deveni o națiune de obezi, pentru că mereu sportul și mișcarea în aer liber vor fi „sacrificate" în interesul unor afaceri, din care - vorba unor cârcotași - dacă nu curge, picură. Nu putem încheia acest „avertisment", fără a ne aminti de imaginea omului Falcă din urmă cu câteva luni, când îl înfiera cu patos pe primarul Popa, pentru o intenție asemănătoare. Scaunul de primar, puterea, se pare că l-au îmbătat și convins să-și schimbe radical opțiunile. Prietenii știu de ce...

Daniel Scridon

Minunea s-a produs !

ACU Goldiș începe returul

Ceea ce părea imposibil în ultimele zile, a devenit realitate. Ca prin minune, cu doar 72 de ore înaintea reluării returului Diviziei B, oficialii de la ACU Goldiș au găsit rezolvare problemelor de natură financiară. După ce au stins litigiul cu „rebelul" Lingurar, deblocând astfel transferurile și accesul în partea a doua a sezonului în curs, conducătorii din „Banu Mărăcine" au intrat în negocieri cu actualii componenți ai echipei. Primind o parte din sumele restante și având promisiunea încasării integrale a datoriilor într-un viitor apropiat, jucătorii au dat dovadă de clemență și au acceptat să semneze actele prin care ACU Goldiș a putut primi „liber" de la Federație. Joi, Mircea Cernatari, organizatorul de competiții al clubului s-a aflat la București pentru achitarea taxelor și legitimarea celor 8 fotbaliști sosiți în această iarnă la echipă. Este vorba de: Grozav, Ștefeligă, D. Maghici, Mariș, Iova, Bâgu, Sălăjan și Liga.

Antrenorul „studenților", Marcel Câmpian este bucuros că în parte problemele au fost rezolvate și echipa poate ataca „operațiunea returul". Încrezător, Câmpian vede partida de la Câmpia Turzii drept o bună oportunitate pentru elevii săi de a-și ajusta adevărul. **„Deși ne-am pregătit într-o stare de incertitudine, mergem să ne jucăm șansa. Va fi greu, dar meciul începe de la 0-0. Sper ca adversarii să ne privească de sus și astfel să-i prindem descoperiți"** - ne-a spus Marcel Câmpian înaintea plecării spre Câmpia Turzii. În privința unei formule probabile de start, aceasta ar putea fi: Grozav - Lung, Pocian, Iova - Bâgu, Aslău, Turcan, D. Maghici - Ștefeligă, Vișan, Mariș.

Jocul de **astăzi, ora 11,** de pe terenul „sârmarilor" din Câmpia Turzii va fi oficiat de o brigadă de arbitrii formată din: Mihai Ianovschi (Pitești) - centru; Benone Săvulescu (Pitești) și Sorin Caia (Timișoara) - asistenți. Observator FRF a fost desemnat Ioan Mărginean (Alba Iulia).

Daniel Scridon

Astăzi și mâine

Poloiștii arădeni evoluează la Oradea

Săptămâna precedentă Astra U.A.V. Arad a avut etapă liberă datorită numărului impar de formații din Superliga Națională. Acest week-end îi găsește pe sportivii arădeni la Oradea, pentru o „dublă" cu echipa Crișul din localitate. O partidă ce pornește disproporționată din start, luând în calcul diferența de valoare dintre cele două combatante, însă antrenorul Cristi Cosma are pretenții de la poloiștii pe care îi pregătește: **„Aștept o mai mare atenție în apărare, băieții să pună în practică ceea ce le spun, nu numai să asculte. Ar trebui să ne apropiem cât de cât de realitate, să mai echilibrăm jocul, adică să nu mai încasăm multe goluri, iar numărul reușitelor noastre să crească de la meci la meci."** Într-adevăr, singurele echipe de care Astra U.A.V. poate trece - deocamdată - sunt Sportul Studențesc și Politehnica Cluj, iar în partida cu Dinamo arădenii au dat o replică bună, neașteptată, bucureștenilor. Progresul trebuie să se vadă cu precădere în duelurile cu grupările titrate ale campionatului, diferența de scor să scadă, mai precis, cele două faze, atacul și apărarea, să funcționeze mai bine.

Confruntările au loc în această seară, de la ora 18 și mâine, de la ora 10, antrenorul Cristi Cosma având întreg lotul la dispoziție, inclusiv pe cei cinci juniori ce au fost în pregătiri cu lotul național.

Adela Ciolocoi

Și Divizia D pornește la drum

Lupta pentru promovare, o afacere în doi

Amânată șapte zile, la presiunea ziariștilor și a conducătorilor unor cluburi, Divizia D se pune în mișcare la acest sfârșit de săptămână. Interesul competiției patronate de AJF Arad se rezumă la lupta pentru promovare. Șoimii Lipova și Gloria Arad, cele mai bune echipe ale campionatului, au avut parte de o iarnă agitată, ambele grupări căutând să bifeze cele mai spectaculoase mutări.

Liderul pregătit de specialistul promovărilor, Gigi Cameniță, s-a întărit cu Ciornei (Nădlac), R. Tisza și Baul (Romvest), Fâșie (Curtici), Bârlă (reactivat) și doi jucători „furați" din ograda rivalilor: Leric și Strugariu. Tehnicianul Gloriei, Mihai Petcuț n-a stat cu mâinile în sân și a răspuns cu câteva transferuri interesante: Ionele și Vulpe (UTA), Negrea (Romvest), Militaru (Curtici), Burtea (Aqua Vest), Buruiană și Brandais (reactivați). De departe însă cea mai neașteptată „rocadă" s-a petrecut la nivelul oamenilor cu bani. „Șoimul" de ieri, Nelu Martin s-a mutat cu „arme și bagaje" la Arad, în vreme ce „gloristul" Atila Lengyel s-a transformat în „șoim". Pe post de „arbitrii" ai promovării se vor afla echipele din imediata apropiere, Zimandul Nou, Mailat și Macea. Un cuvânt greu de spus îl va avea și CNM Livada (formație care se cam mută ca știți dvs. cine cu cortul, ajungând să joace acum la Pecica), echipă care a operat multe transferuri în perioada precompetițională. La polul opus, cum Șiriana Șiria a spus „pas" competiției - incredibil dezinteresul factorilor de decizie din fruntea localității de la poalele Cetății - se pune problema unei singure retrogradate, ce se va alege aproape sigur dintre echipele din Galșa, Mândruloc și Chișineu Criș.

Ne dorim un retur disputat în limitele sportivității, arbitraje pertinente și decizii ale ajefiștilor doar în spiritul și litera regulamentului. Dacă cu cumva avem prea mari pretenții de la un campionat mediocru, în care numărul exagerat al combatantelor este invers proporțional cu valoarea...

D. Scridon

Fotbal - Divizia A

Ieri s-a dat startul Diviziei A, la fotbal odată cu disputarea primelor două jocuri, încheiate cu următoarele rezultate: FC Brașov - FC Național 1-1 și Poli Timișoara - CFR Cluj 3-0.

Programul complet al etapei cu numărul 16 și al transmisiunilor TV se prezintă astfel: *Sâmbătă* - Univ Craiova - FC Argeș (ora 13,30, pe TVR2); Oțelul Galați - FCM Bacău (ora 15, Telesport) și Rapid - Poli Iași (ora 20,15, Antena 1). *Duminică* - Apullum Alba Iulia - Sportul Studențesc (ora 14, Telesport) și Dinamo - Farul Constanța (ora 20,15, TVR1). Partida Gloria Bistrița - Steaua a fost amânată pentru o dată care va fi stabilită ulterior.

D. S.

Sportivi de la Kick Box Resi Arad - pe podium la „naționale"

Capitala a fost gazda, zilele trecute, Campionatului Național de Kick Boxing „Light Contact", competiție rezervată juniorilor mari și seniorilor. Finala a adunat nu mai puțin de 145 de sportivi din toată țara, la start aliniindu-se și cinci sportivi de la clubul arădean Kick Box Resi (patru juniori și un senior). Din păcate, nici unul dintre ei nu a reușit să urce pe prima treaptă a podiumului de premiere, de vină fiind - după cum ne-a spus antrenorul Vasile Bizău - arbitrajul incorect de care au avut parte. Astfel, medalii de argint au revenit sportivilor: **Vlad Victor Lung (cat. -63 kg), Cosmin Sorin Iuga (cat.-69 kg) și Daniel Scuturici (cat. + 89 kg).** „Bronzul" a fost cucerit, la sfârșitul întrecerii, de **Gheorghe Radu Sumanariu** în cadrul categoriei - 57 kg.

Pentru sprijinul acordat în vederea deplasării la București, antrenorul Vasile Bizău și sportivii mulțumesc conducerii Petrom Service Vest Arad, fam. Lucian Manciu și fraților Andriucă.

Adela C.

De la FC UTA

Comitetul director al FCM UTA a decis ca la partida de astăzi, dintre echipele UTA și Unirea Dej, contând pentru prima etapă a returului Diviziei B, la fotbal, intrarea generală să fie de 50 000 lei. Pensionarii, studenții, copiii, femeile și persoanele cu handicap au intrarea liberă.

SÂMBĂTĂ, 12 MARTIE 2005

TVR 1

7,00 Ceasul deșteptător. Program TVR Timișoara
8,20 Teleshopping
8,30 Desene animate
9,30 Jurnalul TVR
9,45 Orice e posibil - s.
10,35 Avanpremieră
10,45 Spectacolul lumii
11,15 Premiile Grammy 2005
14,00 Jurnalul TVR
14,15 Lumea-n care trăim
15,15 Avanpremieră
15,25 O vedetă populară
16,55 Dincolo de hartă
17,25 Concert Voltaj - „Povestea oricui"
18,00 Teleenciclopedia
19,00 Jurnalul TVR
20,00 Surprize, surprize (I)
21,20 Avanpremieră
21,30 Surprize, surprize (II)
22,30 Avanpremieră
22,40 Surprize, surprize (III)
23,30 Jurnalul TVR
23,45 Concert Direcția 5
1,15 Mesagerul morții - thriller, SUA, 1988
2,45 Jurnalul TVR - rel.
3,40 Regele dansează - f. rel.

TVR 2

7,00 Insula piraților - s.,rel.
7,30 Prim-plan
8,00 Teleshopping
8,30 Fantomele Dunării
9,00 Universul cunoașterii
10,00 Buburuze și alte gâze
10,30 Steluțe pentru Europa
11,00 Baschet. Meci din NBA - rel.
12,00 Top Sport. Culturism și fitness
12,30 Magazin IT
13,00 Pe drumuri de munte
13,30 Fotbal: U Craiova - FC Argeș, live
15,30 Rugby. Turneul celor șase națiuni: Irlanda - Franța - live
17,15 Via sacra
17,30 În prelungiri
18,45 Știri regionale
20,00 Sabrina - s.
20,30 Amy - s.
21,30 Jurnalul TVR
22,00 Doctorii - s.
23,00 Titanic - dramă, SUA/Canada, 1997, p. I
0,35 Inspectorul Burnside - s.
1,30 Muzica la maxim
2,30 Fotbal Divizia A - rel.

PRO TV

7,00 Mania grandorii - f., rel.
8,30 Desene animate
9,00 Beyblade - d.a.
9,30 Tom și Jerry - d.a.
10,00 Cleopatra 2525 - s.
10,25 Icstrim tivi - rel.
10,50 Dinastia Campionilor - rel.
11,00 Schi magazin
11,30 ProMotor
12,15 Magazin UCL
12,50 Știrile Pro TV
13,00 Willow - aventuri, SUA, 1988
16,00 Cavalerii Mesei Rotunde - aventuri, SUA, 1995
18,55 Știrile sportive
19,00 Știrile Pro TV * Sport * Vremea
20,15 Armă mortală 3 - acțiune, SUA, 1992
22,45 Moarte instantanee - acțiune, SUA, 1995
0,15 Armă mortală 3 - f. rel.
3,00 Moarte instantanee - f. rel.
5,00 Cleopatra 2525 - s., rel.
5,45 Promotor - rel.

TV ACASĂ

7,00 Extravaganta Anastasia - s., rel.
8,15 Te voi învăța să iubești - s., rel.
9,15 Minciuna - s.
11,15 Șapte femei - s.
12,15 Îngerul nopții - s.
13,15 Răzbunarea - s. (AP)
14,15 Pisica sălbatică - s. (AP)
15,30 Iubirea mea, păcatul - s.
17,30 Povești adevărate
17,55 Vremea de Acasă
18,00 Rețeta de Acasă
18,10 Gitanas - s. (AP)
19,15 Te voi învăța să iubești - s.
20,15 Numai iubirea - s. (AP)
21,30 Ciocolată cu piper - s. (AP)
23,30 Extravaganta Anastasia - s. (16)
0,30 Dorința - s. (16)
1,15 Răzbunarea - s., rel.
2,15 Povești adevărate - rel.
2,45 Ciocolată cu piper - s., rel.
4,30 Muzica de Acasă
5,00 Povești adevărate - rel.

HBO

6,00 Împreună - dramă, China, 2002
8,00 Vacanță în Arizona - comedie, SUA, 2003
9,45 Micul Oddemmann - comedie, Norvegia, 2000
11,15 Călătorie fantastică - comedie, SUA, 1987
13,15 Sunt eu Sam - dramă, SUA, 2001
15,25 Orange County - comedie, SUA, 2002
16,50 Fabrica de pălării - dramă, SUA, 2002
18,30 Împreună - dramă, China, 2002
20,30 Joey - s.
21,00 Mr. Deeds - comedie, SUA, 2002
22,35 Amețit de dragoste - dragoste, SUA, 2002
0,15 Pateneri neobișnuiți - acțiune, SUA, 2003
2,00 Prietenia - dramă, SUA, 2002
4,10 Gomez și Tavares - acțiune, Franța, 2003

PRIMA TV

7,00 Tradițiile românilor - rel.
8,00 Mutant X - s.
9,00 Ora nouă a României
10,00 Ministar
10,30 Sport, dietă și o vedetă
11,00 Fotbal din Divizia B: Liberty Salonta - FC Oradea - live
13,00 The Flavours: 3 bucătari
13,30 Vedetă la măturică - rel.
14,30 Ce vor fetele - rel.
16,30 Schimb de mame - rel.
18,00 Focus
19,00 Monica - rel.
20,00 Poliția în acțiune
21,00 Nu-i spune mamei că bona a murit - comedie, SUA, 1991
23,00 Trădați în dragoste - rel.
0,00 Omul din umbră - s.
1,00 Focus - rel.
2,00 Poliția în acțiune - rel.
3,00 Super Kontact - rel.

ANTENA 1-TV ARAD

7,00 Seaquest - s.
8,00 Desene Jetix
10,00 Casa de piatră
10,30 Roata de rezervă
11,00 Știri Arad - rel.
11,15 Muzică populară
11,30 Lumea mare a celor mici - rel.
12,00 Tu ești cel mai tare
13,00 Știri
13,15 Justițiarii Vestului - western, SUA
14,15 Fantoma din Monte Carlo - dragoste, M. Britanie, 1990
16,15 Masca de argint - aventuri, România, 1984, cu Florin Piersic
18,40 Săptămâna financiară
19,00 Observator * Sport * Meteo
20,00 Fotbal din Divizia A: F.C. Național - Poli Timișoara
22,15 Observator
23,00 Arlington Road - thriller, SUA, 1999
1,00 Observator - rel.
1,30 Concurs interactiv
2,30 Săptămâna financiară - rel.
2,45 Roata de rezervă - rel.
3,15 Situație extremă - acțiune, SUA, 1997
5,00 Minunile naturii - doc.

RCS

9,00 Știri RCS 2 - rel.
9,45 Știri rețea - rel.
10,15 Cafeaua de sâmbătă dimineața
12,00 Știrile RCS 1 rel.
12,45 Aerobic
13,45 Frontiera live. Jazz la Teatrul Vechi - rel.
15,00 Știri RCS 2 - rel.
15,45 Orașul de lângă noi
16,45 Playabout - divertisment
17,00 Mod de viață - divertisment
17,30 Oi cânta cu drag în lume
18,00 Știrile RCS 1
18,45 Neon Rider - s.
19,30 World Steam Today - doc.
20,00 Ghilea show
22,00 Știrile RCS 2
22,30 Știri rețea
23,00 Emisiunea Microb
24,00 Știrile RCS 1 - rel.
24,45 Închiderea programului

B1 TV

7,00 Soldații de teracotă - doc.; 7,30 Fan X. Videoclipuri; 8,00 Calendar ecumenic; 9,00 Marș forțat; 10,00 Fan X. Videoclipuri; 10,30 Galele Circului Globus; 11,30 La limită - autoshow; 12,00 Fan X. Videoclipuri; 13,00 Best of Jet Set; 13,30 Trenul vieții - rel.; 15,30 Pasul Fortunei - rel.; **17,00 Toamna bobocilor** - f. rel.; 19,00 Știrile naționale; **20,00 Spion fără voie** - comedie, SUA, 1986 (AP); **22,00 Capone** - acțiune, SUA, 1975; 0,45 Ediția de noapte; **1,00 Capone** - f. rel.

TV SPORT

7,45 Fotbal - rezumatul partidelor disputate la Chelsea în campionatul englez - rel.; 11,00 Fotbal din Divizia B:Rapid 2 - Juventus București - live; 13,00 Fotbal din Divizia B: CS Otopeni - CS Dacia Mioveni; 15,00 Fotbal din Liga Campionilor: AC Milan - Manchester United - rel.; 17,00 Handbal masculin: Steaua - HC Lignitul Tg. Jiu - live; 18,30 Rugby Total!; 19,00 Handbal masculin: Dinamo - HCM Constanța; 20,30 Știrile TV Sport; 21,00 Fotbal din Primera Division (2 partide) - live

Redacția Adevărul nu își asumă răspunderea pentru modificările ulterioare intervenite în programele TV

NATIONAL TV

7,00 Programul de știri N24; 9,00 Teleshopping; 10,00 Desene animate; **11,00 Comoara dispărută** - aventuri, SUA, 1999; **13,00 Regăsirea** - aventuri, SUA, 1983; **15,00 Aventuri în Marea Nordului** - aventuri, SUA, 1980; 17,00 Fresh Club Party; 18,30 24 de ore; 19,15 Sport Național TV; **19,30 Furtună de gheață** - dramă, SUA, 1997; 21,30 Fotbal din II Calcio: Lazio - Inter - live; **23,30 Capriciile destinului** - dragoste, SUA, 1995; **1,30 Comoara dispărută** - f. rel.

REALITATEA

7,00 Realitatea de la 07; 8,15 3, și!; 9,45 Ziarul realității; 11,00 Realitatea de la 11; 11,15 e Profil; 12,00 Realitatea de la 12; 12,45 Ziarul Realității; 13,15 Autoshow; 14,00 Realitatea de la 14; 14,45 Filiere; 15,00 Realitatea de la 15; 15,15 Nașterea unei națiuni; 16,00 Realitatea de la 16; 16,45 Hărți în flăcări; 17,15 Omul și cartea; 18,00 Realitatea de la 18; 19,15 În spatele imaginii; 20,00 Realitatea de la 20; 20,15 Bruiaj de cultură; 21,00 Realitatea de la 21; 21,15 Nașterea unei națiuni; 23,00 Realitatea de la 23; 23,15 Omul și cartea; 0,00 Realitatea de la 00

PRO CINEMA

6,00 Apropo TV; **9,00 X-Men: Evoluție** - s.,rel.; 9,40 Teleshopping; 9,55 Apropo de... vedete; 10,00 Anatomia unei crime - f. rel.; 11,55 Apropo de... muzică; 12,00 Redescoperirea lumii - doc.; 12,55 Apropo de... cinema; 13,00 Teleshopping; **13,15 Cei mai frumoși ani** - s., rel.; 14,00 Icstrim tivi; 14,30 Redescoperirea lumii; 15,30 Călătorii - doc.; 16,30 Descoperă România; **17,00 Visuri americane - s.**; **18,00 Comoara din Sierra Madre** - western, SUA, 1948; **20,00 Haiducii** - aventuri, România, 1966; **22,00 Sub pământ SRL - s. (16)**; **23,15 Oz - Închisoarea federală** - s.

DUMINICĂ, 13 MARTIE 2005

TVR 1

7,00 Universul credinței
8,30 Clubul Disney - d. a.
9,30 Jurnalul TVR
9,45 Debut 50 plus
10,45 Orizont 2007
11,45 Ulița spre Europa
12,00 Viața satului
13,00 Agenda politică
14,00 Jurnalul TVR
14,15 Dănutz SRL
16,15 Traveling circular
17,15 Tezaur folcloric
18,50 Tragerea Loto 6/49 și Noroc
19,00 Jurnalul TVR
20,00 Minutul 91
20,15 Fotbal. Meci din Divizia A. Dinamo - Farul - live
23,00 Jurnalul TVR
23,15 Trenul evadării - aventuri, coprod., 1985
1,10 Există minuni? - s.
2,00 Cinci minute de cultură
2,10 Jurnalul TVR
3,10 Tezaur folcloric
4,40 Spectacolul lumii - rel.

TVR 2

7,00 Amy - s.,rel.
8,00 Teleshopping
8,30 Medalion folcloric
9,00 Ferma
10,00 Natură și aventură
10,30 Arca lui Noe
11,00 H... ora prichindeilor
12,00 Două roți
12,30 Atlas
13,00 Atenție, se cântă!
14,30 Poftă bună! - doc.
15,00 Piersic Show
16,00 Lois și Clark - noile aventuri ale lui Superman - s.
16,45 Jurnalul TVR
16,55 Rugby. Turneul celor șase națiuni: Scoția - Țara Galilor
19,00 Farmece - s.
20,00 Sabrina - s.
20,30 COOLmea distracției
21,30 Jurnalul TVR
22,00 Și dacă mâine va veni - s.
23,15 Omul din Lună - dramă, coprod., 1999
1,20 Remix - Rock Forum
2,20 Casa mea - rel.
2,50 Titanic - dramă, SUA, 1996, rel.

PRO TV

6,15 Cavalerii Mesei Rotunde - f., rel.
8,30 Desene animate
9,55 Dinastia Campionilor - rel.
10,00 ProVest
11,00 Parte de carte
12,00 Profeții despre trecut cu Silviu Brucan
12,50 Știrile Pro TV
13,00 Bucătăria lui Radu
14,00 Cu Grivei la tribunal - aventuri, SUA, 2001
16,00 Apropo TV
17,00 Hoața - comedie, SUA, 1987
18,55 Sport
19,00 Știrile Pro TV * Sport * Meteo
20,30 Vacanța mare (12)
21,45 Băieți răi - acțiune, SUA, 1995
0,30 La limita legalității - SF, SUA, 1995
2,15 Băieți răi - f. rel.
4,15 Pro Vest - rel.
5,00 Parte de carte - rel.

TV ACASĂ

6,45 Extravaganta Anastasia - s., rel.
7,30 Club 700
8,15 Te voi învăța să iubești - s., rel.
9,15 Minciuna - s. (AP)
11,00 Numai iubirea - s., rel.
12,00 Bucătăria pentru toți
13,00 Lori. Emisiune de stil pezentată de Loredana
14,00 Corazon latino
17,30 Povești adevărate
18,00 Vremea de Acasă
18,10 Al șaptelea cer - s.
19,15 Te voi învăța să iubești - s. (AP)
20,15 Numai iubirea - s.
21,30 Trăiește cu vrei - dramă, SUA, 2002
23,15 Extravaganta Anastasia - s. (16)
0,15 Dorința - s. (16)
1,00 Povești adevărate - rel.
1,30 Numai iubirea - s., rel.
4,30 Club 700 - rel.
5,00 Povești adevărate - rel.

HBO

6,00 Ce-i cu Bob? - comedie, 1991
7,40 South Kensington - comedie, M. Britanie, 2001
9,35 Joey - s.
10,05 Micul detectiv - comedie, Franța, 2003
11,30 O familie cu probleme - comedie, 2002
13,05 Un Crăciun de pomină - animație, 2002 (AP)
14,25 Viața de după - dramă, Spania, 2002
16,20 Tipic masculin - comedie, 2003 (AP)
18,00 Chicago - muzical, 2002 (AP)
20,00 Secretul de la Cold Creek Manor - thriller, 2003
22,00 Matrix reîncărcat - acțiune, 2003 (12)
0,15 Sub pământ SRL - s.
1,15 Băieți de băieți - comedie, 2002 (12)

PRIMA TV

7,00 Ministar - rel.
8,00 Mutant X - s.
9,00 Tradițiile românilor - rel.
9,30 Tibanu' pescuiește și vânează
10,00 www.primatv
10,30 Puzzle T
11,00 Casa noastră
12,00 Filmul și televiziunea
12,30 Orizonturi europene
13,00 Esenzze
13,30 Academia mămicilor - rel.
14,00 Pet show
14,30 Levintza prezintă
15,00 Copiii spun lucruri trăsnite - divertisment, rel.
16,00 Cronica cârcotașilor - rel.
18,00 Focus
18,30 Capital TV
19,00 Monica show - rel.
20,00 Guiness - Lumea recordurilor
21,00 Schimb de mame - emis. de divertisment
22,30 Eurotombola TV
0,30 Focus
1,00 Schimb de mame - rel.

ANTENA 1-TV ARAD

7,00 Concurs interactiv
8,00 Viața spirituală
8,30 Șapte zile - retrospectiva știrilor
9,30 Disney - d.a.
10,30 Comedia animalelor - s.
11,00 Masca de argint - f. rel.
13,00 Știri
13,15 Misiunea casa
14,00 Matrix: Amenințare teroristă - s.
15,00 Duminica în familie - divertisment
18,40 7 zile
19,00 Observator * Meteo * Sport
20,15 Folclorul contraatacă
21,30 Divertis
22,30 Observator
23,15 Recursul etapei
1,00 Termen limită - thriller, SUA, 1999
3,00 Observator
3,45 Duminica în familie - rel.

RCS

9,00 Cafeaua de sâmbătă dimineața - rel.
10,45 Playabout - s.
11,00 Vivat copilăria - div.
12,00 Știrile RCS 2 - rel.
12,45 Știri rețea - rel.
13,00 Grădinărit în miniatură - doc.
13,30 Life magazin - div.
15,00 Știrile RCS 1
15,45 Părinți și copii - rel.
16,00 Joia populară - rel.
17,00 Mod de viață - rel.
17,30 Oi cânta cu drag în lume
18,00 Retrospectiva RCS
18,45 Muzică populară
19,15 Horoscop
19,45 Căile ferate britanice - doc.
20,15 Ghilea show - rel.
22,15 Orașul de lângă noi - doc.
23,00 Eurocops - doc.
24,00 Retrospectiva RCS - rel.
0,45 Închiderea programului

B1 TV

7,00 Documentar; 7,25 Fan X.; Videoclipuri; 8,00 Calendar ecumenic; 9,00 La limită - rel.; 9,30 Escadrila albă - doc.; 10,30 Circ; 11,30 Showbiz - doc.; 12,00 Top Fan X; 13,00 Un nou început - doc.; 13,30 Showbiz - doc.; 14,00 Mâini iscusite - doc.; 14,30 Finlanda - doc.; 15,30 Fan X - rel.; 16,30 Best of Jet Set; **17,00 Spion fără voie** - f., rel.; 19,00 Știrile naționale; **20,00 Tru Calling** - s.; **21,00 Situație de criză** - s.; **21,30 Înapoi în Kansas s.**; **22,00 Vietnam '60** - s.; 23,00 Cinema Blitz - Brigitte Bardot; 23,45 Ediție de noapte; **0,45 Vietnam '60** - s., rel.

TV SPORT

8,00 Fotbal. Meciurile lui Manchester în campionatul englez - rel.; 11,00 Fotbal din Liga Campionilor: Chelsea - FC Barcelona - rel.; 13,00 Handbal masculin: Steaua - HC Lignitul Tg. Jiu - rel.; 14,30 Handbal masculin: Dinamo - HCM Constanța - rel.; 16,30 Schi alpin, snooboard din Cupa Mondială; 17,30 Să facem jocurile!; 17,45 Motoare, motoare! 18,00 Fotbal din Primera Division (în pauză: știrile TV Sport); 20,00 Fotbal din Primera Division; 22,00 Fotbal din Primera Division - live

Redacția Adevărul nu își asumă răspunderea pentru modificările ulterioare intervenite în programele TV

NATIONAL TV

7,00 Programul de știri N24; 8,00 Desene animate; 9,00 Teleshopping; 10,00 Desene animate; 11,00 Fashion Explorer; 11,30 Agenția de turism; 12,00 Automobile; **13,00 Peripetii de vacanță** - s.; 14,00 Albumul Național; 16,00 Academia de Vouă - rel.; 16,30 Taxi Driver - rel.; 17,30 Zi-le de la mine! - rel.; 18,30 24 de ore; 19,15 Sport Național TV; **19,30 Căpcăunii** - comedie, Franța, 1984; 21,30 Fotbal din II Calcio: Chievo-Juventus, live; 0,30 Vampirii - legendă sau adevăr? - doc.

REALITATEA

7,00 Realitatea de la 07; 7,15 În spatele imaginii - rel.; 8,00 Realitatea de la 08; 8,15 ...3 și!; 11,00 Realitatea de la 11; 11,15 KiloCruciada; 12,00 Realitatea de la 12; 13,15 Arhitectonic; 14,00 Realitatea de la 14; 14,45 Buletin de București pentru primarul general; 16,00 Realitatea de la 16; 17,15 Proiect: România; 18,00 Realitatea de la 18; 19,15 Omul și cartea; 20,00 Realitatea de la 20; 20,15 Autoshow; 21,00 Realitatea de la 21; 21,15 Nașterea unei națiuni; 23,00 Realitatea de la 23; 23,15 Proiect: România; 0,00 Realitatea de la 00

PRO CINEMA

6,00 Apropo TV; 9,00 Teleshopping; **9,15 X-Men: Evoluție** - s., rel.; Apropo de... vedete; **10,00 Comoara din Sierra Madre** - f. rel.; 11,55 Apropo de... muzică; 12,00 Redescoperirea lumii - doc.; 12,55 Apropo de... cinema; 13,00 Teleshopping; **13,15 Visuri americane** - s.; 14,00 Marcă înregistrată; 14,30 Redescoperirea lumii; 15,30 În jurul lumii - doc.; 16,00 Visuri americane - s.; **16,30** Lumea ProCinema; 17,00 Pro Motor **18,00 Gilda** - dramă, SUA, 1948; **20,00 Tipu' de la cablu** - comedie, SUA, 1996; **22,15 Sub pământ SRL - s. (16)**; **23,30 Oz - Închisoarea federală** - s.

ANIVERSĂRI

Pentru cel mai iubit verișor
SELEJAN GHEORGHE
pe care l-am respectat întotdeauna ca pe un frate. Un sincer **„LA MULȚI ANI".** Iren. (5309)

Cu ocazia zilei de naștere pentru doamna
MAGDALENA DAN,
un buchet de flori, o sărutare, multă sănătate, bucurii și multă fericire.
LA MULȚI ANI!
Cu drag te iubim: soțul și fiul tău DACIAN CIPRIAN. (5533)

Pentru
MAGDALENA DAN,
ziua de naștere să îi aducă sănătate, bucurii și fericire alături de cei dragi.
LA MULȚI ANI!
Mama LIVIA, fratele MONEL și prietena IUSTINA. (5533)

VÂNZĂRI APARTAMENTE O CAMERA

Vând apartament 1 cameră, la Nădlac. Telefon 0744.522.618. (5184)

Vând apartament ultracentral, 57 mp, ideal pentru birouri, preț 36.000 Eu, negociabil. Telefon 0257-213420, 0741.051.659. (5426)

Vând apartament 1 cameră, Vladimirescu. Telefon 0722.653.834; 0740.509.800. (8621)

VÂNZĂRI APARTAMENTE DOUA CAMERE

Vând apartament 2 camere, ultracentral, Legea 112, achitat în 1998, 26.800 Euro. Telefon 0745.420.548. (4950)

Vând apartament 2 camere, cumpărat Legea 112, central, aranjat, 37.000 Euro. Telefon 0257/235790. (5237)

Vând apartament două camere, în cartierul Confecții, preț 28.000 Euro, negociabil. Telefon 0740.584.928; 0741.159.403. (5682)

Vând apartament 2 camere, zona Aradul Nou + garaj. Telefon 278810; 0742.633.967; 288451. (5509)

Vând apartament 2 camere, Confecții, parter, semidecomandat, confort 1, amenajat + mobilă bucătărie stil, preț 36.000 Euro, negociabil. Telefon 0745.527.310; 0257/231668. (5545)

Vând apartament la casă, 84 mp, central, Piața Catedralei, 42.000 Euro, negociabil. Telefon 0723.446.566. (5248)

Vând apartament 2 camere, 58 mp, et. 3/4, colonia UTA, preț 32.000 Euro. Telefon 0745.652.240. (5597)

VÂNZĂRI APARTAMENTE TREI CAMERE

Vând apartament 3 camere, Alfa, decomandat, termotecă, balcon 7 m, îmbunătățit. Telefon 0257/258585, după ora 14; 0724.582.241. (5263)

Vând apartament 3 camere Vlaicu, semidecomandat, renovat+îmbunătățiri, preț 35.000 EU negociabil. Telefon 0740.146.864. (5298)

Vând apartament 3 camere zona 300. Telefon 256436. (5469)

Vând apartament 3 camere, decomandat, Vlaicu, 2 balcoane, X34/1, et. 3. Telefon 0257-242111. (UTA, 264)

Vând apartament 3 camere, Vladimirescu, 21.000 Euro. Telefon 0740.509.800; 0722.653.834. (5620)

VÂNZĂRI CASE

Vând casă pentru spațiu comercial, A. Șaguna, teren 700 mp. Telefon 0744.828.934. (5356)

Vând casă 4 camere, bucătărie, 2 băi, terasă, coridor, amenajată recent, pivniță mare, garaj, anexă, teren 1.450 mp. Telefon 0723.452.838. (p)

Vând în Pâncota 2 case, str. Horia 12 și 15, preț 36.000 EU și 31.000 EU. Telefon 0742.218.693; 0257-281228. (4902)

Vând în Pâncota 2 case, str. Horia 12 și 15, preț 36.000 EU și 31.000 EU. Vând casă, 4 camere, bucătărie, 2 băi, ușă, geamuri termopan, termotecă, podele melaminate, gresie, faianță, 750 mp, str. Tiberiu nr. 1A, preț 60.000 Euro, negociabil. Telefon 349941. (4954)

Vând casă, str. Poetului, 720 mp, FS 25 m. Telefon 0722.295.340. (5271)

Vând casă mare, strada Andrei Șaguna, nr. 152, compusă din 4 camere mari, bucătărie, baie cu vană pe colț, pivniță sub toată casa, gresie, faianță, încălzire termotecă, calorifere, suprafață totală 1.100 mp, preț negociabil, la vedere. Telefon 0743.960.068. (5232)

Vând casă în Odvoș, la șosea, 2.500 mp. Telefon 0724.972.704. (5283)

Vând casă toate utilitățile în Bujac, zonă neinundabilă, 3 camere, hol, baie, bucătărie, cămară, curte mare, construită din cărămidă, situată pe colț la șosea, preț 58.500 EU negociabil. Telefon 0745.066.840. (5254)

Vând urgent casă la țară, foarte bine aranjată. Telefon 0257-219466. (5292)

Vând casă 3 camere, complet mobilată și utilată, 2 băi, bucătărie, loc de luat masa, 2 garaje cu telecomandă; piscină, gazon, posibilitate mansardare, preț negociabil 135.000 Eu. Telefon 0257-213420, 0744.635.570, 0741.051.659. (5426)

Vând vilă mobilată, utilată, stil occidental, construcție nouă, Aradul Nou, preț 210.000 Eu, negociabil. Telefon 0257-213420, 0744.635.570, 0741.051.659. (5426)

Vând casă 5 camere, 2 bucătării, baie, garaj, încălzire centrală, Sântana. Telefon 462737. (5534)

Vând casă din cărămidă, 2 camere, bucătărie, anexe plus încă un loc de casă cu fundație și proiect, apă curentă, în Tisa Nouă, preț 15.000 Euro, negociabil, S-1.200 mp. Accept și în două rate. Telefon 259090; 0722.349.092. (5557)

Vând casă în roșu, 3 dormitoare, bucătărie + living, cameră de seară, 3 băi, 2 terase, 2 WC-uri serviciu, demisol 100 mp, garaj dublu, teren 900 mp, zona Pârneava. Telefon 0743.029.943. (Ag. UTA, 190)

Vând casă mare în Grădiște, str. Alexandru Odobescu, nr. 5, toate utilitățile, apă, canal, încălzire centrală pe gaz. Telefon 276022, 0745.599.695. (5504)

Vând casă localitatea Semlac, nr. 759, 2 camere, bucătărie, cămară, anexe, 1440 mp, 9.500 EU negociabil. Telefon 0722.974.460; 0743.018.898. (Ag. UTA, 290)

Vând casă stare foarte bună, compusă din trei camere, bucătărie, baie, str. Kogălniceanu, nr. 5, preț 40.000 EU negociabil. Telefon 0741.098.000. (5599)

Vând casă cu grădină în localitatea Turnu, 3 camere, teren total 2150 mp. Telefon 0745.534.955; 0722.358.171. (5588)

Vând casă 4 camere, 2 bucătării, baie, curte 1200 mp + anexe. Telefon 214094; str. Gh. Doja. 198. (5629)

Vând vilă complet utilată, ultramodern, cartier Sânicolaul Mic. Telefon 0744.621.968. (5706)

VÂNZĂRI SPAȚII

Vând sau închiriez HALĂ în MICĂLACA, 500 mp. Telefon 0744.795.263. (5204)

Vând GHERETĂ la Intim, renovată, utilități, vad excepțional. Telefon 0726.233.100. (Ag. UTA, 136)

Vând PATISERIE-GHERETĂ, zona 5 colțuri (Vlaicu). Telefon 0723.668.693; 0788.121.221. (5585)

Vând BRUTĂRIE, complet utilată. Informații telefon 0744.621.968; 0744.645.465. (5706)

VÂNZĂRI TERENURI

Vând un ha teren, str. Orizontului, Bujac, ideal parcelare pentru case, 6 Euro/mp, negociabil. Telefon 0744.828.934. (5356)

Vând 22.000 mp la SEREGRĂDIȘTE, 800.000 lei (80 lei noi)/mp. Telefon 0744.350.815. (5423)

Vând grădină în Miniș. Relații telefon 355105. (5051)

Vând loc casă cu grădină în Lipova Băi, cu facilități stradale. Telefon 0257-232985. (5346)

Vând teren 250-300 mp, fs 10-11 ml, utilități la stradă, apă, gaz, curent. Telefon 272684, 0741343348. (5409)

Vând teren arabil 6 ha. Informații telefon 0744.518.198. (5389)

Vând teren arabil 4,5 ha, în Șimand. Telefon 462737. (5534)

Vând teren intravilan cu casă demolată, str. Ady Endre 119, Aradul Nou, 1.200 mp, FS 9 ml, dotat cu anexe + utilități, preț 20.000 Euro. Telefon 0744.243.536. (5576)

Vând teren intravilan, Sântana. Telefon 462456. (5635)

Vând loc de casă cu fundație făcută, cu proiect, în Frumușeni. Telefon 0788.334.506. (5649)

VÂNZĂRI AUTO-MOTO

Vând PEUGEOT 505, GTI. Informații telefon 287337. (p)

Vând Dacia 1310, an 1986, numere noi, asigurare, impecabilă, 675 Euro. Telefon 0723.045.296. (5531)

Vând Dacia 1300, cu elemente 1310, an 1983, numere noi, asigurare, VT, unic proprietar, mașină de garaj, 900 Euro. Telefon 0742.199.780. (5531)

Vând Dacia 1310L, an 1999, cu gaz omologat, preț 2.450 Euro. Telefon 218042; 0744.958.818. (5519)

Vând urgent BMW 528i, an 1987, numere noi, VT, central, alarmă, impecabil, 1.600 Euro. Telefon 0742.199.780. (5257)

Vând urgent VW Passat, an 1986, 4.5 consum, Diesel, numere noi, persoană fizică, impecabil, 2.550 Euro. Telefon 0723.045.296. (5257)

Vând Dacia, stare bună, 500 Euro, negociabil. Telefon 0743.866.401. (5265)

Vând tractor John Deere, model 4240, 140 CP, stare perfectă, PLUG 4 capuri, reversibil + disc 4,2 m, nou. Telefon 0744.633.584, 536388. (5274)

Vând RABA IZOTERMĂ. Telefon 276207, după ora 13. (5284)

Vând camion Saviem stare foarte bună funcționare, carosat. Telefon 0741.960.077. (4934)

Vând DACIA 1310, fabricație 1998, închidere centralizată, alarmă, geamuri față electrice, 55.000 km, 2.100 Euro. Telefon 0722.782.353. (5357)

Vând Ford Focus Combi, culoare gri metalizat, fabricație 2001, înmatriculat februarie 2005, stare impecabilă. Telefon 0723.365.167. (5375)

Vând Ford Sierra 1,8 TD, 1988, 2.800 Eu. Telefon 0744.533.354, 0788.278.068. (5372)

Vând camion Raba autobasculant de 8,5 tone, an fabricație 1987, preț negociabil. Informații telefon 0744.518.198. (5389)

Vând Dacia Solenza, an 2004, 6.000 km, în garanție, preț 4.500 Euro sau cedare leasing. Telefon 0723.367.604. (5515)

Vând microbus VW Transporter, an 1989, CIV, numere noi, stare impecabilă, motor 1,6 benzină, preț 3.000 Euro. Telefon 0724.210.398. (5525)

Vând Dacia Break, stare foarte bună, anul 1997, culoare auriu metalizat, km bord 83.700, CIV, VT, vizibilă zilnic în fața magazinului Missisippi din localitatea Vladimirescu, preț 2.100 Euro. Telefon 0744.709.559. (5572)

Vând Golf II, fabricație 1990, 1.3 D cu motor Polo 95 și piese schimb, caroserie, 3.000 Euro, negociabil și Ford Orion III 91 B, central, alarmă, trapă, 3.000 Euro, negociabil. Telefon 261759; 0723.388.112. (5577)

Vând Dacia 1310, an 1998, gri metal, cauciucuri noi, stare impecabilă. Telefon 0743.490.846. (5306)

Vând VW Golf II Turbo Diesel, 2 uși, central, 4 faruri, stare bună, 2.900 Euro, negociabil. Telefon 0745.770.058. (5193)

Ocazie! Vând Toyota Corola, nouă (benzină), 15.000 Euro. Telefon 0744.154.137. (5245)

Vând Fiat Puntă 1,2 benzină, 4 airbag, ABS, dubluservo (CITY), an 2001, stare impecabilă. Telefon 0744.245.132. (5612)

Vând Fiat Punto, an fabricație 2004, culoare cameleon, full extra, 30.000 km, 3 uși, preț 7.000 Euro. Telefon 0721.242.224. (5618)

Vând Matiz, fabricație 2004, în garanție, 17.000 km, 4.500 Euro, negociabil. Telefon 0723.186.836. (5715)

Vând Opel Senator Automatic, Autodubă Iveco 3,5 tone. Telefon 0723.253.651. (5702)

Vând Audi A6, 2.5 Diesel, 2001, culoare verde, limuzină, geamuri electrice, navigație + televizor, încălzire în scaune, 150 CP. Telefon 0744.550.389. (5706)

Vând Audi A4 Combi, 2001, 1.9 TDI, 115 CP, cutie triptronic, climatronic, culoare alb, kilometri 115.000, preț 12.000 Euro. Telefon 0744.621.968. (5706)

Vând cutie de viteze VW Golf II Diesel cu planetare. Telefon 0746.959.777. (5708)

Vând tractor U650, plug, remorcă și instalație ierbicidat. Telefon 0744.706.822; 0745.632.795. (Ag. Lipova, 92)

Vând încărcător frontal Hanomag, motor Mercedes 6 linie, cupă cereale și cupă balastieră și piese schimb. Telefon 0745.962.386. (Ag. Sântana, 72)

VÂNZĂRI ELECTRO

Vindem CASE de MARCAT, CÂNTARE ELECTRONICE și CONSUMABILE, strada I. L. CARAGIALE nr. 22. Telefon 272727; 282829; 0745.520.497. (4960)

Vând CASE de MARCAT FISCALE, CÂNTARE ELECTRONICE, str. STÂNJENEL 6. Telefon 279702; 0745.395.107, 0788.737.342. (4733)

Vindem CASE MARCAT FISCALE, CONSUMABILE, CÂNTARE ELECTRONICE, str. VICENȚIU BABEȘ nr. 22A. Telefon 211211, 0745.669.550. (4838)

Vindem ieftin CASE MARCAT + CÂNTARE ELECTRONICE. Telefon 211622; 0744.507.898; 0723.529.369, str. Ștefan Cicio-Pop, nr. 9. (4452)

Vând MAȘINĂ AUTOMATĂ DE SPĂLAT, CONGELATOR, COMBINĂ FRIGORIFICĂ, foarte ieftin și garanție. Telefon 275277. (4148)

Vând CUPTOR ELECTRIC pentru pâine și specialități, franțuzesc, 3500 EU. Telefon 0742.218.693. (4902)

Vând APARATE de CAFEA pentru BAR, „SAECO". Telefon 0746.160.010; 0357/408493. (5342)

Vând TV COLOR, MAȘINI DE SPĂLAT AUTOMATE și VIDEO. Telefon 251392. (5380)

Vând combină frigorifică Gorenje din 2003, 8 milioane; canapea din piele bej, nouă, 12 milioane; lichidez gospodărie. Telefon 232424 după ora 12. (5570)

Vând CÂNTARE MECANICE, ELECTRONICE, CASE MARCAT (leu greu). Telefon 281020. (5166)

Vindem ieftin și în rate, TV, MAȘINI SPĂLAT AUTOMATE, FRIGORIFICE (second-hand) MAȘINI SPĂLAT SEMIAUTOMATE, ARAGAZE noi, MOBILIER nou, ANVELOPE. Arad, telefon 259339, 0744.706.321; Lipova, 563027. (5616)

Vând televizor Philips, diagonala 62 cm, stereo, teletext. Telefon 252009. (5666)

Vând agregate frig, cameră frig, evaporatoare, compresoare. Telefon 0723.253.651. (5702)

VÂNZĂRI DIVERSE

Vând RĂSAD PENTRU SOLAR (roșii, vinete, ardei). Localitatea MACEA nr. 533.

Vând mobilă bucătărie 2 ml, design modern, diferite culori, 11.000.000 lei, bonus scurgător de vase cromat. Telefon 0746.056.570.

Vând UȘI BALCON TERMOPAN, lemn mahon Î215/L135 și Î215/L105. Telefon 0724.403.334. (5419)

Vând BOLȚARI TERMOIZOLANȚI beton și zgură cărămidă, omologați, diferite dimensiuni și STÂLPI ORNAMENTALI 0,80 cm, la cele mai mici prețuri. Telefon 283683, 0722.621.600, 0722.870.752. (1963)

Vând PLASĂ GARD ZINCATĂ - 35.000 lei/kg; TABLĂ ZINCATĂ 0.4x1000x2000, 270.000 lei/coală, CUIE - 30.000 lei/kg; RABITZ 50.000 lei/kg; toată gama de SÂRME; ELECTROZI, COTURI și BURLANE FUM - 45.000 lei/buc, etc. Str. Vrabiei, nr. 4. Telefon 289997, 0744.289.997, 0721.474.980, www.garduri.ro (4900)

Vând purcei de 2 luni. Telefon 232352. (5636)

Vând LEMNE FOC, NISIP, BALAST, la domiciliu. Telefon 214535 sau 214428. (5202)

Vând LEMNE FOC tăiate, 700.000 lei/mc. Telefon 278583; 0746.601.292. (5203)

Vând porc 160-170 kg, tulei 1.200 snopi. Telefon 0722.292.611. (5559)

Vând vin alb de Barațca, sec și demidulce. Telefon 285566. (5168)

Vând ieftin garnituri pat, plapume și perne lavabile. Telefon 280809. (5286)

Vând sfărmătoare porumb. Telefon 0740.994.348; 0257-468603. (5257)

Vând canapea piele neagră, cu fotolii. Informații telefon 0257-250766. (5250)

Vând (din demolare casă), geamuri duble, stare perfectă, geamuri simple cu sticlă termopan. Telefon 0740.192.907. (5293)

Vând semănătoare porumb 6 rânduri, cu azot. Telefon 0745.288.112; 0724.159.999. (5365)

Vând LEMNE FOC, NISIP-BALAST, la domiciliu. Telefon 214415, 0745.003.019. (5388)

Vând baloți de lucernă, 500 bucăți. Telefon 0257/536354. (5510)

Vând OȚEL BETON OB - 19.500 lei/kg; OȚEL BETON STRIAT (PC) - 20.000 lei/kg; PROFILE LAT, „T", CORNIERE, „I", „U", la 27.000 lei/kg. Strada Independenței nr. 7 Bujac - Arad. Telefon 273785; 0745.320.938; 0745.066.840. (Ag. UTA, 279)

Vând 4 secții semănătoare, complecte. Telefon 0257/464693. (5473)

Vând 10 grăsunași, 8 purcei 7 săptămâni, masă circular, tractor L445. Telefon 286052. (5512)

Vând GĂINI tineret ROSSO. Telefon 219283; 0744.666.938. (5529)

Vând 2.500 baloți lucernă și 1.500 baloți fân natural. Telefon 357905; 0744.778.454. (Ag. Criș, 126)

Vând semănătoare porumb și floare SPC 6, stare perfectă funcționare, preț negociabil. Localitatea Apateu, telefon 0257/327174. (Ag. Criș, 125)

Vând presă Class, 2.000 Euro, localitatea Vânători nr. 253. Telefon 356568. (Ag. Criș, 118)

Vând 2 holuri din piele 3-2-1. Telefon 0723.446.566. (5248)

Vând două femele struț, adulte. Telefon 279782. (5290)

Vând UTILAJE pentru Fabrica de Brânzeturi. Telefon 0744.524.847. (5569)

Vând 3 scrofițe de prăsilă 100 kg bucata, 5 tone orzoiacă. Telefon 276266. (5589)

Vând 2 porci albi, masculi, 120-140 kg și OPel Kadet 1,60 D înmatriculat PF, an 1986. Telefon 0746.045.978. (5470)

Vând MOBILIER complet Bar, imitație piele, negru; COLȚARE, MESE PULT; TABUREȚI, 3.000 EU negociabil, urgent. Telefon 0741.704.802. (5487)

Vând TERACOTE transportabile; CONSTRUIESC tot felurile de TERACOTE. Telefon 0257-217067; 0722.925.757. (5594)

Vând colțar, dulap, vitrină, preț la vedere. Zilnic, telefon 0740.248.706. (5598)

(Continuare în pag. 14)

(Urmare din pag. 13)

Vând OUĂ de casă, EN-GROS. Telefon 324218. (101, Ineu)

Vând în Cermei, fân, cantitate mare, vindrower E303. Telefon 0726.290.894. (102, Lipova)

Vând 300 baloți lucernă mari, preț negociabil, Bodrogul Nou, 75. Telefon 413012. (5643)

Vând mobilă tineret, stare bună, 6.500.000 lei negociabil. Telefon 0742.801.223. (5647)

Vând 2 viței (140 - 180 kg). Telefon 0788.495.288. (5654)

Vând 300 oi. Informații la telefon 219361. (5656)

Vând urgent dormitor extensibil, bibliotecă, garnișe, negociabil la fața locului. Telefon 0741.013.515 sau 338028. (5671)

Vând grâu și un incubator ouă, 132 bucăți. Telefon 284530. (5683)

Vând vițel, vițică, pat, cărucior copil, frumoase. Telefon 276228. (5684)

Vând LEMNE FOC TĂIATE, transport la domiciliu. Telefon 276488, Grădiște. (p)

Vând 100 BALOȚI de OVĂZ, 50.000 lei/bucată, negociabil. Telefon 0740.032.812; 210291; 210149; 277113; 0745.252.510; 0741.105.478. (5691)

Vând seif (casă valori), expreso cafea (Jede 40), cântar semiautomat, pomi ornamentali (artificiali), vaze porțelan, decorative. Telefon 0723.253.651. (5702)

Vând NISIP, BALASTRU, PIATRĂ, cu autoturism 16 tone. Telefon 0723.547.364. (5709)

CUMPĂRĂRI TERENURI, IMOBILIARE

Cumpăr apartament 1-2 camere, ultracentral, numai parter. Informații telefon 0723.305.282. (5275)

Cumpăr casă central, singur în curte, fără Legea 112, ofer 65.000 Euro, exclus intermediari. Telefon 0722.162.123; 0740.047.986. (5539)

Cumpăr apartament, garsonieră, indiferent: zonă, etajul, probleme. Telefon 279718; 0744.542.931. (5675)

Cumpăr cele 350 ha irigabile de lângă Șag - Fântânele. Telefon 0744.162.478. (Ag. Pâncota, 63)

CUMPĂRĂRI DIVERSE

Cumpăr mărci germane, preț foarte bun. Telefon 240990; 0721.512.555. (4700)

Cumpăr pene de gâscă vechi și noi. Telefon 210480. (4674)

Cumpăr mărci germane, preț 1 DM-14.000 lei. Telefon 0744.348.173. (5624)

Colecționar, cumpăr STATUETE de bronz, GOBLENURI vechi, mașini de cusut germane, TABLOURI foarte vechi. Plata se face pe loc, în Euro. Telefon 0743.624.606. (5717)

LOCURI DE MUNCĂ

Angajez REFERENT NOTARIAL, absolvent facultate 2004 și OPERATOR CALCULATOR, numai cu experiență în redactare acte juridice (dactilograf). Telefon 0723.029.551. (5379)

Primăria CONOP organizează în data de 29 martie 2005, ora 10, concurs pentru ocuparea postului TOPOGRAF-ANGAJAT CONTRACTUAL. Informații telefon 433003; 433044. (84, Lipova)

Angajăm remizieri

pentru distribuția ziarului ADEVĂRUL

Informații telefon 281.797.

TÂMPLĂRIE PAL MELAMINAT angajează TÂMPLARI, CIRCULARIST, DESIGNER. Telefon 282993; 0743.472.326. (5218)

FIRMĂ TÂMPLĂRIE PVC angajează PERSONAL CALIFICAT. Telefon 0744.328.450. (5329)

SOCIETATE angajează MAȘINIST SERIGRAFIE. Telefon 0257/287240; fax 0257/287250, str. Bicaz nr. 1-5 (incinta ARCONSERV), orele 8-16.30. (5368)

CASINO „PRESTIGE CLUB" angajează OPERATOR JOCURI (fete). Telefon 0745.900.210. (5398)

SERVICE AUTO angajează MECANIC AUTO cu experiență. Telefon 270910, 0788.242.907. (5400)

FIRMĂ îmbrăcăminte de marcă, angajează VÂNZĂTOARE-GESTIONARĂ. Relații telefon 253754. (5408)

Angajez PATISERĂ cu sau fără experiență. Telefon 0357-408249, 0724.895.788. (5429)

SC PAN PRO SRL angajează VÂNZĂTOARE pentru BRUTĂRIE, PATISERIE și FEMEI pentru FELIAT PÂINE. Telefon 211210. (Ag. UTA, 280)

FIRMĂ ÎNGHEȚATĂ „CLASS" angajează AGENȚI DISTRIBUȚIE, posesori permis categoria C. Telefon 0744.394.978. (5568)

FABRICĂ de MAȘINI UNELTE angajează FREZORI, GĂURITORI în coordonate, STRUNGAR și FREZORI pe CNC. Telefon 514944; 0741.931.881. (5596)

Angajăm BUCĂTAR specific Fast-Food. Informații la telefon 0740.244.983. (5651)

Angajez urgent FAMILIE PENTRU ÎNGRIJIT VACI cu LAPTE. Telefon 0740.095.203; 279756. (5658)

SC PRODIȘ BANAT SRL angajează: GENȚI VÂNZĂRI; MERCHANDISER. CV-fax 0250-746428; e-mail carmina.capătână@euro.ro (5672)

COOPERATIVĂ CREDIT angajează EVALUATOR IMOBILE. Telefon 0744.646967. (5676)

Angajăm urgent OFICIANTE BUCĂTĂRIE, BUCĂTARI, ȘOFERI categoria B. Telefon 0745.351.520. (5690)

SOCIETATE COMERCIALĂ angajează VÂNZĂTOR/ VÂNZĂTOARE PRODUSE ELECTROCASNICE și MOBILIER. Informații telefon 0788.277.905. (5694)

CONTABILĂ cu experiență și vechime, CAUTĂ FIRME pentru EVIDENȚE CONTABILE la TARIFE REZONABILE, în orașul LIPOVA și județ. Informații telefon 0743.070.465; 0721.536.104; 0723.612.724. (Ag. Lipova, 90)

GASTROTOP HALL angajează VÂNZĂTORI produse alimentare pentru magazinele din Piața Mihai Viteazul (hală) și Piața Catedralei (hală). Informații la telefon 254473. (c. p.)

SC angajează MANIPULANT DEPOZIT produse nealimentare. Informații telefon 306009 și CV la fax 306083. (Ag. UTA, 293)

SC GDS MANUFACTURING SERVICES SA angajează PERSONAL FEMININ pentru ASAMBLARE PIESE ELECTRONICE; experiența sau studii în domeniul electronic constituie avantaj. Oferim: salar + bonuri masă + transport. Telefon 0257/278248, 0746.099.752, între orele 9-17. (5714)

RESTAURANT ȘURA DACILOR angajează urgent BUCĂTAR. Str. Feleacului, telefon 0722.642.454. (5716)

S.C. DARIMEX AGROPRODEX SA, cu sediul în ARAD, angajează MUNCITORI NECALIFICAȚI (FEMEI) pentru secția de prelucrat mațe naturale. Informații suplimentare telefon 289800. (5719)

Angajez FAMILIE pentru ÎNGRIJIT ANIMALE. Ofer cazare, salar. Telefon 0257/ 274339; 0741.628.746. (5721)

PRESTĂRI SERVICII

ȘCOALA ȘOFERI BELC face înscrieri pentru categoriile A; B; C; E; D. Informații CASA SINDICATELOR, telefon 230004; 0744.938.335. (5516)

Repar MAȘINI SPĂLAT AUTOMATE, domiciliul clientului. DEPLASARE GRATUITĂ, garanție 1 an. Telefon 274600. (p)

Repar MAȘINI SPĂLAT AUTOMATE, la domiciliul clientului. Deplasare GRATUITĂ. Telefon 275277. (4148)

Repar MAȘINI SPĂLAT AUTOMATE, la domiciliul clientului. Deplasarea gratuită. Telefon 241355. (3939)

SC PRODCOM ANDANTE SRL Arad, execută la cele mai mici prețuri TÂMPLĂRIE TERMOPAN din ALUMINIU. Comenzi la telefon 0745.119.733. (5669)

PRODUCEM la COMANDĂ MOBILIER din PAL MELAMINAT. Telefon 0788.277.905. (5694)

DIVERSE

Caut PERSOANĂ cu garanție imobiliară pentru un an (girant). Ofer pe loc 2.000-4.000 Euro recompensă. Telefon 0727.187.554; 0727.483.525. (4645)

Pierdut GEANTĂ NEAGRĂ, ACTE FIRMĂ, ștampile, acte personale, zona Complex JACKSON. Ofer RECOMPENSĂ. Telefon 0742.157.970; 0722.707.125; 0257/464327. (5486)

Cooperativa de Consum VLADIMIRESCU cu sediul în Vladimirescu, str. Revoluției, nr. 31, anunță afișarea la sediu, începând cu 8.03.2005, a listei membrilor cooperatori. Lista, contestabilă în termne de 30 zile, conform procedurilor înștiințate de Legea nr. 1/2005. (5524)

SOCOM SEBIȘANA SEBIȘ face cunoscut membrilor cooperatori că începând din 10.03.2005, a declanșat acțiunea de reorganizare conform Legii nr. 1/2005. În acest scop, s-a afișat la sediul cooperativei, tabelul cu membrii și sumele depuse la capitalul social. Eventualele contestații se vor depune în termen de 30 zile de la această dată și se vor clasifica conform statutului. Informații suplimentare la telefon 311073. Conducerea. (Ag. Sebiș, 36)

COTREX SCA anunță că a afișat, începând cu data prezentului, la sediul din Arad, Calea Aurel Vlaicu, bloc Z27, parter, lista cu membrii cooperatori înregistrați, în scopul clarificării evidenței necesare convocării adunării generale extraordinare, conform prevederilor Legii 1/2005. Contestații privind includerea sau neincluderea pe listă se pot depune în termen de 30 de zile de la afișare. (5698)

COTREX SCA vinde SPAȚIUL COMERCIAL din bloc 330, 138 mp. LICITAȚIA în 23.03.2005, ora 11. Înscrieri până în 22.03.2005, conform caietului de sarcini. În caz de neadjudecare, licitația se repetă în fiecare zi de marți. Telefon 272107; 0740.252.873. (5698)

CITAȚII

Se citează pentru termenul din 30 martie 2005, la sediul Judecătoriei Arad, ora 8, sala 219, în dosarul civil nr. 1037/ 2005, având ca obiect uzucapiune, numitul ANGHELINA GYORGY, cu ultimul domiciliu în comuna MACEA, nr. 517, în proces cu IVAN VALENTIN. (5667)

Se citează pentru termenul din 23.03.2005, în dosarul Judecătoriei Arad nr. 1324/ 2005, pârâții NICOLAE ARDELEAN și LEUCA TIMAR, în proces cu reclamanții SECHEREȘ MIHAI și SECHEREȘ MARIA, pentru constatare stingere drept de servitute viageră prin neuz de 30 ani privind imobilul din Arad, str. Măgurele nr. 10, CF 3607 Arad. (5688)

TURISM

Transport persoane în AUSTRIA-BELGIA-GRECIA. Telefon 0724.620.348. (5609)

ÎNCHIRIERI

Închiriez apartamente 1-2 camere pentru birouri, B-dul Revoluției, Praporgescu; pivniță amenajată, 200 mp, B-dul Revoluției (Podgoria); clădire cu etaj renovată, centrală, gaz, termopane, încăperi 700 mp, spații mari, str. Dornei. Telefon 0744.828.934. (5356)

Închiriez SPAȚIU 162 mp, 4 EU/mp, str. M. Scaevola. Telefon 0723.201.852. (5289)

Închiriez SPAȚIU COMERCIAL, 92 mp, zona PODGORIA, 25Eu/mp. Telefon 0722.356.213. (5399)

Dau în chirie apartament 3 camere, mobilat, Aradul Nou. Telefon 278498. (5623)

Dau în chirie apartament trei camere, nemobilat. Telefon 274024; 0744.546.579. (5636)

Ofer spre închiriere SPAȚIU BIROU, str. M. Eminescu, nr. 51, vis-a-vis Spitalul TBC, 6 Euro/mp. Telefon 0741.022.473. (5670)

PIERDERI

Pierdut legitimație de student pentru reducere transport, emisă de Universitatea de Vest, Facultatea de Științe Economice, secția Relații Economice Internaționale, pe numele Vesa Carmen. O declar nulă. (5567)

Pierdut legitimație de handicapat locomotor pe numele Danok Zoltan. O declar nulă. (5617)

Pierdut legitimație contabil autorizat, nr. 11550/1996, eliberată de CECCAR Arad, pe numele Botezatul Neculai. O declar nulă. (5653)

Pierdut abonament călătorie gratuită, eliberat de CTP ARad, pe numele Marușca Minidora. Îl declar nul. (5655)

Pierdut abonament tramvai eliberat de CTP Arad pe numele Lazaroff Maria. Îl declar nul. (5679)

Pierdut polița RCA nr. 2898884, Dacia AR-04-RGY, eliberată de Asirom. O declar nulă. (5687)

Pierdut carnet de șomaj, eliberat de AJOFP Arad, Oficiul Chișineu Criș, pe numele Cosma Petru. Îl declar nul. (Ag. Criș, 129)

✝ DECESE ✝

Cu durere în suflet anunțăm încetarea din viață după o lungă suferință a iubitei noastre mamă, bunică și străbunică

MARIA LAZĂR,

la 77 de ani.

Înmormântarea va avea loc duminică, 13 martie, la Cimitirul Eternitatea. Familia îndoliată dr. DORIN LAZĂR. Relații despre ora înmormântării la telefon 283.789.

Cu durere în suflet anunțăm încetarea din viață, la vârsta de 53 de ani, a celei care a fost mamă, bunică și soră,

BÂTA ELISABETA (ERJI).

Înmormântarea va avea loc duminică, 13 martie 2005, ora 15, la Cimitirul Eternitatea (UTA). Familia îndoliată.

Cu mare durere în suflet anunțăm încetarea fulgerătoare din viață, la numai 46 de ani, a celui care a fost fiu, soț și tată,

preot

SOLOMON MICAN.

Slujba de înmormântare va avea loc la Biserica Ortodoxă din AGRIȘUL MARE, duminică, 13 martie 2005, la ora 13 și înhumarea, la ora 16, în satul natal CUIED. Soția FLORICA, fiica SIMONA și mama FLORIȚĂ.

Cu adâncă durere în suflet anunțăm încetarea din viață, la numai 61 de ani, a mult iubitului nostru soț, tată, socru și bunic

MOGA IOAN.

Te vom purta mereu în suflet. Soția FLORICA, fiul CLAUDIU cu soția MIHAELA și nepoțica JULIA. Înmormântarea va avea loc duminică, 13 martie 2005, la Cimitirul din Micălaca. Dumnezeu să-l odihnească în pace!

Cu adâncă durere, după o lungă suferință, anunțăm stingerea din viață, a celui ce a fost soț, tată, socru și bunic

DINCĂ VICTOR,

în vârstă de 62 ani. Acum, soția CLARA, fiicele ELENA și MONICA, ginerele TRAIAN, nepoții BOGDAN și RĂZVAN, își iau rămas bun. Înmormântarea va avea loc duminică, 13.03.2005, ora 15, la Cimitirul Micălaca.

Cu adâncă durere anunțăm decesul celei care a fost iubită mamă, bunică și soacră

CARACIONI VIOARA,

la vârsta de 82 de ani. Înmormântarea va avea loc azi, 12 martie 2005, ora 14, de la domiciliul din Arad, str. Zefir, nr. 2-4. Dumnezeu să o odihnească în pace! Familia îndoliată.

Cu inimile zdrobite de durere anunțăm trecerea în neființă a celui care a fost profesor și director la Școala Generală Vinga,

SEIMAN ȘTEFAN.

Înmormântarea va avea loc duminică, 13 martie 2005, ora 15, în localitatea VINGA. Familia îndurerată, fiica MARIANA cu soțul MIȘI și nepoatele NICOLETA, MANUELA și CONSUELA.

✝ CONDOLEANȚE ✝

Mulțumim Inspectoratului Școlar Județean, colegilor din școlile arădene, prietenilor, rudelor, vecinilor și tuturor celor care au fost alături de noi împărtășind din marea durere pricinuită de pierderea tatălui

GLIGOR TUDORAN,

din SEBIȘ. Familia îndoliată.

Mulțumim tuturor celor care au condus-o pe ultimul drum pe mama noastră

KAUPERT IULIANA.

Familia îndoliată. (5600)

Cu inimile îndurerate ne luăm rămas bun de la cumnatul nostru drag

MOGA IOAN.

Vei fi mereu o vie amintire în sufletele noastre. Familiile JUNC IOAN, JUNC MIHAI și ȚÂRȚ IOAN. (5640)

Cu sufletele pline de durere ne despărțim de cel care a fost cuscru

MOGA IOAN.

Dumnezeu să-l ierte! Familia MACOVEI ELENA, LILIANA și ANCA. (5642)

(Continuare în pag. 15)

(Urmare din pag. 14)

Suntem alături de familia îndurerată MOGA FLOAREA, CLAUDIU și MIHAELA în marea durere pricinuită de moartea bunului nostru prieten
MOGA IOAN.
Să-ți fie țărâna ușoară! Familia BUIUC VICTOR și MARIA. (5641)

Împărtășim durerea familiei dr. DORIN LAZĂR la trecerea în neființă a mamei sale
MARIA.
Dumnezeu s-o odihnească în pace! Familia FLORIN TORCOȘ.

Suntem alături de îndoliata familie a dr. DORIN LAZĂR în aceste momente grele pricinuite de decesul mamei sale. Sincere condoleanțe. Colectivul Hotel Restaurant Central.

Suntem alături de colega noastră MELICS RITA în marea ei durere pricinuită de moartea mamei sale. Colegii de la ALCOA FUJIKURA. (5639)

Suntem alături de colegul nostru ing. LUCIAN NEAGU în greaua încercare pricinuită de decesul tatălui. Dumnezeu să-l odihnească în pace! Sincere condoleanțe! Colectivul INSPECTORATULUI ÎN CONSTRUCȚII ARAD. (5638)

Sincere condoleanțe domnului inspector școlar VIOREL TUDORAN la despărțirea de tatăl drag. Colectivul Școlii generale nr. 5, Arad. (5637)

Suntem alături de familia TÂRLAI în marea durere suferită prin pierderea celui ce a fost tată, socru și bunic
AUGUSTIN CONTRAȘ
transmițându-le sincere condoleanțe. Familia PASCU. (5657)

Suntem alături de familia MOGA în încercarea grea prin care trece pricinuită de pierderea celui care a fost
MOGA IOAN.
Dumnezeu să-l odihnească în pace! Finii ADINA, FLOARE și IOAN. (5659)

Sunt alături de prietenul meu MOGA CLAUDIU la marea durere pricinuită de pierderea tatălui. CĂLIN BARNA. (5660)

Întregul colectiv al Școlii Generale nr. 2, Arad este alături de domnul profesor, inspector școlar TUDORAN VIOREL în momentele grele cauzate de trecerea în eternitate a tatălui său și transmite sincere condoleanțe. (5677)

Suntem alături de domnul inspector școlar profesor TUDORAN VIOREL, în momentele grele pricinuite de decesul tatălui. Sincere condoleanțe! Colectivul Școlii Generale „AUREL VLAICU" ARAD. (5710)

✝ Asociația „FII SATULUI" din AGRIȘUL MARE este alături de familia MICAN, în momentele grele pricinuite de trecerea în neființă a celui care a fost
preotul paroh
MICAN SOLOMON.
Dumnezeu să-l odihnească în pace! (5695)

Colectivul ȘCOLII SPECIALE ARAD este alături de colega lor profesor DOBOȘ FELICIA, în încercarea grea prin care trece în urma decesului mamei sale dragi. Transmitem sincere condoleanțe familiei îndoliate! (5705)

Colectivul de angajați ai societății GENERAL BETON sunt alături de șeful stației, DAN ANGELESCU, adresându-i condoleanțe pentru greaua pierdere suferită în urma trecerii în neființă a tatălui său,
NICOLAE.
Dumnezeu să-l odihnească! (5711)

Suntem alături de prietena noastră SIMONA MICAN în greaua pierdere pricinuită de moartea tatălui drag. IOANA, MONICA, LOREDANA. (5713)

Ne luăm un ultim rămas bun de la cel care ne-a fost un bun coleg și devotat prieten,
profesor
ȘTEFAN SEIMAN.
Sincere condoleanțe din partea familiei învățător CROITORU ERNEST - MARGARETA. (Ag. UTA, 294)

Suntem alături de greu încercata familie la trecerea în neființă, mult prea devreme, a verișorului nostru
preot
SOLOMON MICAN.
Dumnezeu să-l odihnească în pace, iar soției, fiicei și mamei să le dea mângâiere. Familia BUCATOȘ. (5718)

Suntem alături de familia MOGA și regretăm dispariția prematură a vecinului nostru drag
ec. NELU MOGA.
Dumnezeu să-l odihnească în pace! Familiile ȘONCA și JUDE. (5723)

Locatarii blocului nr. 327 regretă profund dispariția
ec. IOAN MOGA.
Sincere condoleanțe familiei! Dumnezeu să-l odihnească în pace! (5722)

✝ COMEMORĂRI ✝

Pioase aduceri aminte, lacrimi și tristețe, acum, la șase săptămâni de la despărțirea de cea mai dragă ființă, iubita noastră mamă, bunică și străbunică
MARIA GROZA.
Parastasul de pomenire va avea loc astăzi, ora 11, la Biserica Ortodoxă Șega (UTA). Veșnic îndoliate fiicele GEORGETA, GABRIELA și RITA cu familiile lor.

Duminică, 13 martie, se împlinesc 7 ani de când a plecat dintre noi cel care a fost un om deosebit
CĂTANĂ PETRU
din TÂRNOVA. Te vor plânge mereu soția VETUȚA, fiicele, ginerii și nepoții BOGDAN, ANDREEA și ADRIAN. (5673)

„De multă vreme/ Ești o stea/ Ce licărește și veghează/ Dar chipul tău și vorba ta/ Prin gând, adesea viața-ni luminează". Pios omagiu celui care a fost profesor
VIOREL ALBU.
Familia Sanislav și Micle.

O clipă de aducere aminte pentru cel care a fost
PANTEA IOSIF,
la 7 ani de la trecerea sa în eternitate. Soția, copiii și nepoții.

Sunt 7 ani de când a plecat dintre noi,
bunu IOSA.
Cu drag ne amintim de el. Nepoții ALINA și CĂLIN. (Ag. UTA, 276)

Ai fost bucuria noastră/Ai fost totul pentru noi/Cât de grea e despărțirea/Și ce mult te-am vrea-napoi. Marți, 15 martie 2005, se împlinește un an de când ne-a părăsit
GURZĂU IOAN
din BARAȚCĂ. Te vom plânge neîncetat. Soția FLORICA cu fiicele, ginerii și nepoții. Dumnezeu să-l odihnească-n pace! (5260)

Mâine, 13 martie 2005, se împlinește un an de când a trecut în veșnicie unchiul nostru
ing. GODEA IOAN.
Vei rămâne veșnic în inimile noastre. Nepotul, judecător GODEA MIRCEA SANDU și familia. (5680)

Se împlinesc 11 ani de la decesul celui care a fost
ec. BODEA PAVEL
din ȘIRIA. Rămâi veșnic în amintirea noastră. Familiile BODEA și VĂRĂDEU. (5262)

Se împlinește un an de lacrimi, dureri și dor nestins de când ne-am despărțit de scumpa noastră mamă și bunică
ȘERBAN VETURIA
născută SPRINȚAR. Sufletul tău blând va rămâne veșnic în amintirea noastră. Dumnezeu să-ți lumineze odihna și pacea eternă. Parastasul va avea loc duminică, 13 martie 2005, ora 12, la Biserica Ortodoxă Micălaca Nouă (lângă viaduct). În veci nemângâiați: familia OTLĂCAN și nepoata VIOLETA. (5447)

Pustie ne este casa, îndurerat ne este sufletul de dor și jale, acum la trecerea a șase săptămâni de la moartea celui care a fost
conf. dr.
EMIL BOLDIZSAR.
Fie ca sufletul lui să fie așezat în loc luminat, în loc cu verdeață. Dumnezeu să-l odihnească în pace! Nemângâiata familie. (5502)

Azi, 12 martie se împlinesc 2 ani de când a plecat dintre noi, cea care a fost fiică, mamă și soră

RAICU TAMARA.
Flori și lacrimi pentru visele tale neamplinite, timpul nu așterne uitarea, ci adâncește durerea. Nu te vom uita niciodată. Mama SILVIA, tata IOAN, copii PAUL, BOGDAN și RALUCA, surorile MILENA și ZOIȚA. (5506)

A trecut un an de la dureroasa despărțire de dragul nostru soț, tată și bunic
MÎNDRU MARIN.
Dumnezeu să-l odihnească în pace! Nu te vom uita niciodată! Soția VIORICA, fiica DIANA, ginerele CRISTIAN și nepoata MIRUNA. (5720)

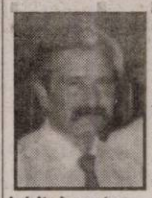

Tristă și îndurerată va rămâne ziua de 12 martie, când în urmă cu 2 ani a plecat dintre noi, spre eternitate, iubitul nostru
TIPEI NELU-DĂNUȚ.
Dormi în pace, suflet bun. Familia. (5535)

Sunt 10 ani de la decesul soțului, tatălui și bunicului nostru
BOCA AUGUSTIN.
Nu te vom uita niciodată. Ne vom vedea în dimineața când mirele va veni. Călătorule, fii gata, că nu e prea târziu să vii. Soția MARIA cu copiii. (5538)

A trecut un an de când a plecat fulgerător dintre noi, bunul și dragul nostru ginere
MOȚ PETRE.
Rugăm pe Bunul Dumnezeu să-l ierte și să-i dea odihnă veșnică și de acolo din cer să aibe grijă de noi cum a avut întotdeauna. Nu te vom uita niciodată, dragul nostru PETRICĂ. Socrii tăi din PĂULIȘ, familia IANOTA VIOARA și DIMITRIE. (5441)

De un an de zile, lacrimile-mi curg ca și picăturile de ploaie pe mormântul tău, bunul și dragul meu soț

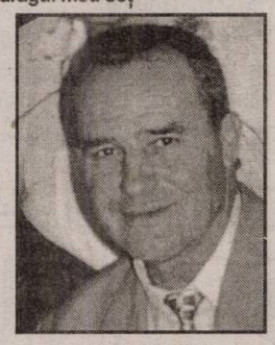

MOȚ PETRE,
pentru că într-o zi de 12 martie, inima ta a încetat să mai bată, plecând fulgerător, ca un vis, fără să-ți iei rămas bun de la mine, iar eu am rămas înmărmurită și neputincioasă în fața morții. Sufletul și inima mea vor rămâne cu tristețea și dorul tău și-l rog pe Bunul Dumnezeu să-ți dea odihnă veșnică și iertare de păcate, să fii Îngerul Meu Păzitor. Nu te voi uita niciodată, a ta soție MOȚ GEORGETA, din PĂULIȘ. Parastasul și slujba de pomenire vor avea loc duminică, 13 martie 2005, ora 12, la Biserica Ortodoxă PĂULIȘ. (5441)

Patru ani de lacrimi, triste-țe și dor s-au scurs de când iubitul nostru fiu și frate
POP MIRCEA

și-a luat zborul către eternitate, lăsându-ne cu inimile zdrobite și sufletele pustiite. Dumnezeu să-l odihnească în pace! Mama POP SILVIA, sora DANA PUTIN cu familia. (5625)

Lacrimi amare, durere sufletească, o rugăciune, flori pe tristul mormânt al părinților
ROTARU
ELENA și NICOLAE.
Dumnezeu să vă odihnească, sufletele voastre să mă ocrotească! Fiica LUCIA. (Ag. UTA, 295)

O rugăciune, o lacrimă, la împlinirea a 2 ani de la despărțirea de cel ce a fost,

COTOARBĂ DUMITRU
soț, frate și unchi. O floare, o lumânare și o rugăciune la crucea ta pentru odihna-ți veșnică. (84, Lipova)

De 6 luni, tu ai plecat din astă lume,

NELU ȚICĂRAT
/ Fără să ne spui de ce/ Ne-ai lăsat cu o suferință/ Și cu dor în suflete." Dumnezeu să te odihnească! Surorile VETA, TITA, DOMNICA, MARIOARA, FLORICA și fratele GOABI, cumnații VELENTIN, GHIȚĂ, FLORIN, NICU și cumnata MĂRIOARA cu toate familiile lor, în veci nemângâiați. (85, Lipova)

Nimeni și nimic nu poate umple golul din sufletul meu, pe care l-ai lăsat acum 4 ani, dragă mamă
ȘTEF ANA,
când ai plecat de lângă mine. Dumnezeu să te odihnească! Fiul GHIȚĂ. (5613)

O rugăciune și o lacrimă pentru bunica mea
ȘTEF ANA
care a plecat în cer, acum 4 ani. Dumnezeu să te odihnească! Nepotul EDY și DIANA. (5614)

Comemorăm astăzi, 12 martie, 6 luni de la trecerea în veșnicie a celei care a fost draga noastră
ec. MARIA STOIAN.
O păstrăm în sufletele noastre ca pe o comoară neprețuită pentru bunătatea, iubirea și înțelegerea cu care ne-a înconjurat. Familia. (5619)

Se împlinesc azi, 12 martie 2005, nouă ani de când a trecut în neființă cel care a fost frate, cumnat și unchi
NELU GAVRIȘ.
Dumnezeu să-l odihnească în pace! Fratele VIOREL cu familia. (5602)

Tristă și îndurerată va rămâne ziua de 12 martie, când în urmă cu 4 ani, a plecat dintre noi bunul nostru soț, tată, socru, bunic și frate
REVNIC GHEORGHE,
din comuna FRUMUȘENI. „Cât ai trăit te-am iubit/ Cât vom trăi te vom plânge!" Familia. (5642)

O clipă de aducere aminte pentru cel care a fost
PETRICĂ ANDREI
din BELIU, la 12 ani de la trecerea sa în eternitate. Bunul Dumnezeu să-ți vegheze sufletul. Familiile PETRICĂ și PASCU. (5650)

Se împlinesc 6 săptămâni de la trecerea în neființă a scumpului nostru
IONICĂ POP,
din MONEASA.
Nu te vom uita! Soția și copiii, fratele, cumnata și nepoții din RĂNUȘA. (Ag. Sebiș, 38)

Se împlinește un an de la trecerea în neființă a iubitului nostru soț și tată
profesor
CIOARĂ IOAN.
Nu te vom uita niciodată! Soția FLORICA și cei doi fii, CIPRIAN și MARIUS. (5712)

Azi, 12 martie, se împlinesc 6 săptămâni de când ne-a părăsit pentru totdeauna scumpa noastră soție și mamă
CĂLINICI ELENA
(ALUȘA).
Dumnezeu să o odihnească în pace! Soțul MARIUS și fiul SEBASTIAN. (5685)

✝ SERVICII FUNERARE ✝

IN MEMORIAM "KUKI"
SERVICII FUNERARE COMPLETE
Str. M Eminescu Nr.4 în curte
Tel: 211.929 - 0723.343.964
MAGAZIN DESCHIS LA ORICE ORĂ
OFERĂ:
■ SICRIE 10 modele de la 900.000 - 3.400.000
■ SICRIE LUX 6 modele de la 3.600.000-22.500.000
Mânere. Șuruburi, prosoape, lumânări, colaci și colivă
■ LENJERIE 10 modele de la 350.000 - 2.000.000
Apelând la serviciile noastre (spălat, îmbrăcat, formolizat și transport) BENEFICIAȚI DE 20% REDUCERE LA SICRIU
GRATUIT Transportul sicriului la domiciliu Transport Intern și Internațional
Se poate plăti și după ridicarea ajutorului de înmormântare

RO STYL COMPANY
Servicii Funerare
magazine deschise și noaptea
Arad, Str. M. Eminescu 22 (peste drum de Artex) tel. 214.422
Arad, Calea Victoriei 31 (lângă Strungul) tel. 228.909; 0744.690.121
OFERĂ:
■ Sicrie și accesorii funerare
■ Transport funerar cu mașini speciale în țară și străinătate.
GRATUIT: Transportul sicriului la domiciliu în Arad.
REDUCERE 40% LA SICRIU clienților care fac spălat, îmbrăcat, formolizat și transport cu firma noastră.
PLATA ȘI DUPĂ ÎNCASAREA AJUTORULUI DE ÎNMORMÂNTARE

MANITOBA TEX

Textile Production - Printing and Embroidery
MANITOBA GROUP

is looking for **MERCHANDISER - ASSISTANT**
willing to work in a young and ambitious company.

Requirements: textile production experience, English knowledge (written and spoken, advanced level), computer skills, good communication skills.

Please send your CV with picture to j.cosma@manitobatex.org or you may contact us on the following mobile number: 0745 - 347188.

Contact person: Jeni Cosma.

(COM./03.2005)

Anunț privind publicarea listei membrilor cooperatori

Cooperativa de Consum Lipova

cu sediul în Lipova, str. Bugariu 8,

anunță afișarea la sediul Coop. Consum Lipova începând cu data de 11.03.2005, a listei membrilor cooperatori înregistrați în evidențele cooperativei.

În termen de 30 de zile de la data afișării, membrii cooperatori pot înainta contestații cu privire la includerea sau neincluderea unor persoane pe respectiva listă.

(0790935)

Scopul acestei acțiuni îl constituie clarificarea situației membrilor cooperatori în vederea convocării Adunării Generale Extraordinare.

Consiliul de Administrație al S.C.C.A. ARTEX

convoacă Adunarea Generală a Acționarilor

în data de 01.04.2005, orele 16,00, la sediul societății din Arad, str. Ioan Vidu nr. 1-3, cu următoarea ordine de zi:

1. **Raportul de gestiune al Consiliului de Administrație;**
2. **Bilanțul contabil, contul de profit și pierdere pe anul 2004;**
3. **Raportul comisiei de cenzori pe anul 2004;**
4. **Proiectul de BVC pe anul 2005;**
5. **Informarea acționarilor despre Legea cooperației;**
6. **Diverse.**

În caz de întrunire nestatutară, se convoacă Adunarea Generală, în data de 02.04.2005, orele 10,00, la aceeași adresă. (0790936)

---

s.c. AVANTAJ-AGROALIM
ARAD str. ANDREI MUREȘAN Nr. 9
tel. 0257/257255, 0257/231407, 0788/474148

VINDE
SĂMÂNȚĂ DE PORUMB SI FLOAREA SOARELUI MARCA PIONEER

Preț promoțional mai mic cu 10 USD până la 31.03.2005.

PRODUSELE SE LIVREAZĂ DE LA SEDIUL SOCIETĂȚII. PENTRU CANTITĂȚI MARI SE ASIGURĂ TRANSPORT.

Vă așteptăm. (0790934)

SC ACTIV GROUP SRL

Cu sediul în Arad, str. Tribunul Buteanu, nr.1, ap.1, CF R 13605098, înmatriculată la ORC cu nr. J02/664/2000, lichidator judiciar al SC DORE-MI SRL NĂDLAC , cu sediul în Jud. Arad, Nădlac, nr.116, CF R 1720522, în dosar nr. 7072/2003 aflat pe rol la Tribunalul Arad,anunță vânzarea conform Codului de Procedura Civila a imobilului situat în loc. Nădlac str.N. Bălcescu nr.116 în suprafață de 821mp+571mp, înscris în CF nr.369 și nr.370, la un preț minim de 2.124.000.000 lei +TVA și mijloace fixe aferente unei fabrici de produse lactate și brânzeturi, cum ar fi: bazin 8000 l + pompă, bazin inox 1600 l, centrifugă, presă de caşcaval, vani inox 1000 l şi 2000 l, aparat de fiert, vană mecanizată de 5000 l, boiler pentru apă, izotermă, etc.
Garanția pentru participarea lalicitație este de 10% din valoarea de pornire a bunurilor. Taxa de participare la licitație este de 100.000 lei.
Licitația va avea loc în data de 18.03.2005 la sediul lichidatorului judiciar, la ora 12.00. Taxa de participare și achitare a garanției de participare la licitație se pot efectua până la data licitației, ora 11.00.
Relații suplimentare se pot afla la tel.214821 sau 0740234433, 0744697814. (C.A.1035/2005)

CHF International Romania

Noi dam viata afacerii tale!

Credite pentru dezvoltarea afacerilor pentru firme private, asociatii familiale, persoane fizice autorizate, cu activitate in mediul rural si producatori agricoli (3710182)

Arad, str. Unirii nr.14, Tel/Fax: 281656, 214818, 214817
E-mail: chfar@chf.ro, www.chf.ro

Chirurgie estetică Dr. Baizat

Anca & Andrei

Modelarea sânului: măriri (implant cu gel coeziv), ridicări, micșorări
Lipoaspirații, Întinerire facială (inclusiv metode nechirurgicale: softlifting, mezoterapie, toxină botulinică).
Corecții ale nasului, pleoapelor, urechilor. ***Modelarea buzelor.***

Clinica Laser System
Echipamente moderne, spitalizare în saloane elegante, discreție

Tel. 0257/213211 - 0744897059 - 0744507049.

(C.11952005)

S.C. ROFA TEXTIL Firmă cu capital german
PRODUCT S.R.L. ARAD
Angajează

- **MAISTRU TEXTIL** - avantaj limba germană
- **CONFECȚIONERE(RI)**
  - mașini două ace, liniare, triplock)

Se oferă: • salar atractiv
• transport
• bonuri de masă

INFORMAȚII LA TEL. 0357/401.829 SAU LA SEDIUL FIRMEI DIN ARAD, STR. CÂMPURILOR NR. 4. (0790933)

Est Trans Construct®
Măsura economiei tale ! ®

ANGAJEAZĂ
DIRECTOR MARKETING
Condiții: - studii superioare
- posesor permis cat. B

ÎNCĂRCĂTOR / DESCĂRCĂTOR

Informații la sediul firmei Calea Radnei nr. 262 A - Micălaca.

(0790938)

MASCHIO GASPARDO

S.C MASCHIO GASPARDO ROMANIA S.R.L.

lider mondial in productia de masini si utilaje agricole

A N G A J E A Z Ă
pentru fabrica sa din localitatea Chișineu-Criș:

❖ INGINERI MECANICI (departamentul tehnic)

Cerințe:
- studii superioare tehnice în domeniul mecanic
- cunoștințe de desen 2D și 3D
- cunoștințe de limba engleză sau italiană constituie un avantaj

❖ PERSONAL ASISTENȚĂ TEHNICĂ

Cerințe:
- operare PC
- experiență în domeniul mecanic
- permis de conducere auto categoria B

❖ SUDORI

❖ LĂCĂTUȘI

SE OFERĂ
un pachet salarial atractiv și transport gratuit pentru persoanele din Arad.

PERSOANELE INTERESATE sunt rugate să trimită un Curriculum Vitae cu fotografie la nr de fax 0257-307040 sau pe e-mail la maschio@maschio.ro sau personal la sediul firmei din localitatea Chișineu-Criș, strada Înfrățirii, f.n.

Pentru mai multe detalii sunați la 0257-307030 de luni până vineri de la 8-17.

(COM./03.2005)

DIRECȚIA PENTRU AGRICULTURĂ și DEZVOLTARE RURALĂ Arad - Unitatea pentru Ameliorare și Reproducție în Zootehnie Arad

anunță selecția de oferte
PENTRU ACHIZIȚIONAREA DE MATERIAL SEMINAL CONGELAT și AZOT LICHID
la data de 18.03.2005, la sediul U.A.R.Z. Arad, Calea Bodrogului nr. 3, ora 9,00.

Informații suplimentare la tel. 0257-280.447.

(com./03.2005)

CONSILIUL LOCAL ORĂȘENESC ȘI PRIMĂRIA ORAȘULUI CHIȘINEU-CRIȘ JUDEȚUL ARAD

VINDE PRIN LICITAȚIE PUBLICĂ SUPRAFAȚA DE 1,74 HA TEREN

SITUAT LA INTRAREA ÎN ORAȘ DINSPRE VAMA VĂRȘAND, ÎN ZONA VIITOAREI LINII DE CENTURĂ, ÎN VEDEREA CONSTRUIRII UNUI COMPLEX COMERCIAL DE TIP SUPERMARKET.
PREȚUL DE PORNIRE ESTE DE 480 MILIOANE LEI.

- **Caietul de sarcini 10.000.000 lei**
- **Garanția de participare în sumă de 48 milioane lei**
- **Taxa de înscriere 3 milioane lei**

Licitația va avea loc în ziua de marți 29 martie 2005 ora 10,00 la sediul Primăriei orașului Chișineu-Criș, județul Arad. Relații la telefon 0257 – 350 098 sau 0257 – 350 044. (com.127 Ag. Criș)

SERENITY H.I. HUB HEAD COMMUNICATE

Psihologia succesului

ORGANIZEAZĂ URMĂTOARELE CURSURI
- CONTABILITATE PRIMARĂ, GESTIUNE (OP. PC)
- MANAGEMENT - inițiere afaceri curs I
- LIMBĂ ENGLEZĂ PENTRU AFACERI
- ASISTENT MANAGER
- LIMBA ITALIANĂ
- LIMBA GERMANĂ
- LIMBA ENGLEZĂ

Eficiență și calitate
grupe de maxim 15 persoane.

Înscrieri la sediul firmei str. Horia nr. 7 (corpul B, în curte)
TEL. 0257/255.410; 0743.064.960; 0788.183.671.

(c. 1138/2005)

Vindem en-gros hârtie albă de ziar (în role mici) **pentru ambalaj.**

Preț avantajos,negociabil în funcție de cantitate.

INFORMAȚII LA redacția „Adevărul" B-dul Revoluției nr. 81 sau la telefon 281.797 zilnic între orele 8-16.

Societatea Agricolă AGROVICTORIA Nădlac

convoacă ADUNAREA GENERALĂ DE BILANȚ

pe data de 19 MARTIE, ORA 10,00 ÎN LOCALUL CASEI DE CULTURĂ.

(COM. 21 / Ag. Nădlac)

SANPAOLO IMI BANK
SANPAOLO
· CREDITE PERSONALE
Perioada de creditare până la 10 ANI
Destinația creditului NU TREBUIE JUSTIFICATĂ față de Bancă
Informații suplimentare
ARAD, B-dul Revoluției, Nr. 88
TELEFON: 280.503, 280.547

ADEVĂRUL

Cotidian independent Arad

ARIS-SA
Partenerul întreprinzătorilor care se respectă
s.c. ARIS s.a. Arad
Calea Victoriei 33-35
Fax: 250.675
Tel: 256.488 257.337

Anul XVII, nr. 4466 | 16 pagini | LUNI, 14 MARTIE 2005 | 6.000 lei/0,60 lei noi
adevarul@arad.ro; adv.pub@arad.ro | http://adevarul.arad.ro
Publicație auditată de BRAT | Tiraj mediu zilnic vândut: 27 845

Stăpâni și iloți

D. Zăvoianu

Există o deosebită satisfacție, chiar o mândrie națională că numai în ultimii doi ani cel mai important om al planetei, l-am numit pe președintele SUA - George W. Bush, și-a făcut timp de mai multe ori să aibă întâlniri la nivel înalt cu conducătorii României, beneficiind inclusiv de o vizită a puternicului om în țara noastră. Recenta primire a președintelui Traian Băsescu la Casa Albă a realizat confirmarea că suntem nu numai agreați, dar suntem și incluși într-un anumit plan pe care SUA l-a rezervat României. Prin această primire, domnul Traian Băsescu a spulberat iluziile dușmanilor săi că nu ar avea calitățile necesare - fizice și intelectuale - pentru a reprezenta România peste hotare. De fapt a fost vorba de o intuiție în ceea ce privește interesul SUA pentru această zonă a Europei ca posibil cap de pod al ancorării democrației americane înspre est și mai cu seamă în Orientul Apropiat și Mijlociu. Astfel, neinspirata frazare a Axei București - Londra - Washington capătă alte conotații după vizitele președintelui român la Londra și Washington, unde, deși nu i s-a confirmat existența, nici măcar potențială a Axei, s-a lăsat totuși să se înțeleagă că România poate juca un anumit rol, cel puțin de curea de transmisie, pentru implementarea politicii americane în această zonă amintită a lumii. Cel puțin pentru o perioadă scurtă este o politică realistă și pragmatică. Numai că noi vizăm o perioadă istorică mai îndelungată care să ne permită o regenerare materială și spirituală a societății românești. Pe timp limitat dorința României și a SUA coincide. Dar noi ne considerăm deja intrați în Uniunea Europeană și din acest punct de vedere opțiunea noastră exclusivistă ne-ar putea costa. Țările U.E. au investit deja foarte mult în România și urmează în continuare să sosească bani mulți pentru a asigura o apropiere mai accentuată de celelalte țări occidentale.

(Continuare în pagina 6)

Aventura umilitoare a luat sfârșit!

67 de români - sechestrați și expulzați din Spania

Foto: M. Szego

● La un pas de scandal diplomatic, „externele" și IGPF continuă ancheta

Ieri, în jurul prânzului, agitație mare în vama Nădlac: presă, reprezentanți ai organelor de control, un echipaj din cadrul Direcției Poliției de Frontieră Oradea condus de adjunctul Nicolae Mihu și doi ofițeri de la Inspectoratul General al Poliției de Frontieră - au întâmpinat două dintre cele șase autocare cu români, expulzate de autoritățile spaniole. Autocarele, înmatriculate în Bistrița Năsăud, în care se aflau 67 de pasageri (dintre care doi copii minori) și șapte șoferi au ajuns la Nădlac în jurul orei 12,00, după ce au tranzitat, sub escortă, cinci țări europene: Ungaria, Austria, Italia, Franța și Spania. Mijloacele de transport au ieșit din țară, tot prin vama Nădlac, miercuri după-amiază, pe la ora 16,00 și au fost preluate de spanioli joi dimineața.

Sorina Ambruș

(Continuare în pagina 5)

ABONEAZĂ-TE la ADEVĂRUL
PENTRU CA TU SĂ FII BINE INFORMAT!
Abonamente se pot face atât la factorii poștali, cât și la oficiile poștale din fiecare localitate.
Prețul abonamentului este de 100.000 lei (10 lei noi)

La Ignești

Autoritățile luptă să-l alunge din sat pe șeful de post

Șeful de post al comunei Ignești este pe punctul de a fi scos cu forța din sat de către localnici. Conflictul, ce trenează de câțiva ani buni, a fost generat de refuzul polițistului de a părăsi locuința de serviciu atribuită în urmă cu 17 ani de către conducerea Primăriei din acea vreme. Mai mult decât atât, la baza refuzului polițistului cât și la intenția acestuia de a cumpăra imobilul stă o sentință judecătorească... De cealaltă parte, consiliul local susține ilegalitatea contractului de închiriere asupra respectivului spațiu și imposibilitatea vânzării lui, acesta făcând parte din domeniul public al statului.

Nu puțini sunt cei care au încercat să aplaneze disputa dintre mai marii comunei, începând de la fostul prefect, la conducerea Inspectoratului Județean de Poliție, la Direcția de Sănătate Publică. Intervențiile nu au avut însă nici un rezultat. Subiectul a mai fost prezentat în paginile ziarului nostru în urmă cu aproximativ un an. Vă reamintim că imobilul disputat este de fapt dispensarul comunei. Construit în anii '30 ca școală, a primit câțiva ani mai târziu destinația de locuință de serviciu pentru învățătorul satului. „Eu eram doar un copil când s-a construit acea clădire. Toți au pus mână de la mână pentru a ne face nouă o școală. S-a stabilit ca acolo să locuiască învățătorul pentru că, după cum vă spuneam, din cauza sărăciei, nu ne puteam permite să-l ținem acasă la nici unul dintre noi. Iar acum să renunțăm la el pentru un polițist? Nici vorbă. Este munca noastră și a părinților noștri. Dacă se vor înființa din nou opt clase la Ignești, ce ne facem? Construim o nouă școală, când noi avem una? Sau măcar să ținem spațiul pentru doctor că și așa avem lipsă de el", afirmă Ioan Mureșan, un fiu al satului, în vârstă acum de 76 de ani.

Madiana Popescu

(Continuare în pagina 5)

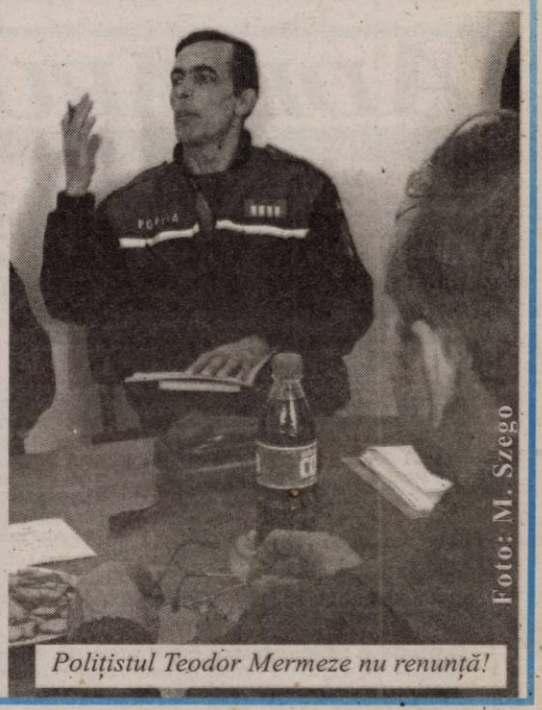
Foto: M. Szego

Polițistul Teodor Mermeze nu renunță!

INTERNATIONAL FORUM
Cursuri de limbi moderne
ENGLEZĂ, ITALIANĂ, GERMANĂ, FRANCEZĂ
Cursuri de engleză şi germană pentru copii
Training lingvistic pentru companii
Examene Cambridge (FCE, CAE)
Arad, Str. Mărăşeşti, nr.4 telefon/fax 0257-257223
Luni - Vineri: 10 - 20 Sâmbătă: 10 - 18
(0790937)

Internet prin INTERNEXT
Acces liber, fără parolă!
Trafic nelimitat!
0870-22-1234
Tarife fără TVA:
8-20.....3,52 eurocent/min
20-8.....1,98 eurocent/min
info: 0257-28.53.53 www.inext.ro
(c.1179/2005)

RESTAURANTUL CORLEONE
ORGANIZEAZĂ
NUNȚI
BOTEZURI
BANCHETE
MESE FESTIVE
Informații la telefoanele
0788.340.772 210.944
(c. 1145/2005)

CSM Arad - PAB România și-a premiat performerii
Pag. 9

Magazin ELECTRICE/BIROTICĂ
INFOTON
str. Pădurii/Eftimie Murgu
PREȚURI imbatabile!
NOU: Copiatoare Minolta inclusiv pentru închiriere!
TEL. 281.800
FAX: 281.846
(Com.103/2005)

OFERIM SPRE ÎNCHIRIERE
- SPAȚII COMERCIALE AMENAJATE - 15 euro/mp
- SPAȚII PRODUCȚIE + BIROURI - 3 euro/mp
Tel. 338.244
0721.269.703

Meditația zilei

Nici o părere din lume nu are dreptul la stimă numai fiindcă este o părere. Singurul care trebuie stimat este adevărul.

(Camil Petrescu)

Calendar

Luni, 14 martie

Astăzi, Soarele răsare la ora 6 și 30 minute și apune la ora 18 și 21 minute. Au trecut 72 de zile din acest an. Au mai rămas 293 zile până în 2006.

Praznicul zilei: Biserica ortodoxă: Cuv. Benedict; Sf. Mucenic Alexandru din Pidna; **Biserica greco-catolică:** Sf. Benedict de Nursia; Patronul Europei; Sf. M Alexandru; **Biserica romano-catolică:** Sf. Benedict de Nursia.

Comenzi taxi

- **ALFA PLUS** 949; 349.349
- **TAXI ALFA** 945; 22.88.88; 25.25.26; 0723-200.301; 0745-50.60.70
- **TAXI ARAD** 244.244; 274.444; 0722-755.440
- **STAR** 212.222; 0722-361.011; 0745-645.645
- **FAVORIT** 280.000; 281.111; 0740-083.333; 0724-409.992
- **EUROPA** 275.555; 0723-677.555; 0744-828.163
- **VALI DIESEL** 280.705; 280.100
- **MIRCO MILI** 230.530; 230.730; 0740-152.828; 0723-062.366
- **DELMAR** 229.220
- **TAXI VERBIȚĂ** 944 0726.336.969; 0741.200.300;

Piața de mașini

Ford Probe (1995) - 4.950 Eu, Citroen ZX (1996) - 3.800 Eu, Dodge Caravan (1994) - 8000 Eu, Jeep Toyota Land Cruiser (2001) - 17.900 Eu, Nissan Terano 2 (1997) - 13900 Eu, Mercedes Cobra (1983) - 3.300 Eu, WV Passat (1997) - 8.000 Eu, Seat Ibiza (1986) - 1.659 Eu, Opel Astra (2003) - 9.900 Eu, Ford Mondeo (2001) - 10.200 Eu, Daewoo Nubira (2000) - 5.500 Eu, BMW 524 (1990) - 4.650 Eu, BMW 320 (2000) - 13.700 Eu, VW Sharan (2001) - 14.600 Eu, Audi A6 (1999) - 14300 Eu, Mercedes E Klasse (2002) - 25.600 Eu, Pontiac Bonneville SE (1994) - 5500 Eu, Daewo Cielo (1996) - 4.150 Eu, Dacia Berlină (2000) - 2.000 Eu, Mitsubishi Pajero (1986) - 4800 EU, BMW 530 (1999) - 15.300 Eu, Audi A6 Quatro (1996) - 7.000 Eu, Fiat Albea (2004) - 8500 Eu, Peugeot Combo (1999) - 4.100 Eu, Opel Astra Combi (2001) - 8.800 Eu, Hyundai Galloper TDI (2000) -10500 Eu, Citroen BX (1987) - 900 Eu, VW Golf (2001) - 9.000 Eu, Microbus Isuzu (1986) - 2.200 Eu, Lada (1983) - 32 milioane de lei, Ford Sierra (1983) - 1.600 Eu, Opel Corsa (1994) - 4.000 Eu, Volvo (1986) - 1.800 Eu, Peugeot (2001) - 7.300 Eu, Daewoo Matiz (2002) - 3.650 Eu, Chevrolet Express (2000) - 21.500 Eu, Camion Mercedes (1990) - 10.300 Eu, Ford KA (1999) - 4.500 Eu, Daewoo Espero (1996) - 3.700 Eu. Dacă doriți să studiați și alte oferte de autovehicule, de acum o puteți face și pe internet, la adresa: **www.piataautoarad.ro.**

C. M.

Rețeta zilei

Pui soté cu sos de smântână și morcov

Ai nevoie de: 2 piepturi de pui, 100 g unt, 1 ceapă, 3 linguri făină, 300 ml lapte, 250 g smântână, 600 g morcovi, sare.

Cum procedezi: Speli carnea, o tai bucăți pe care le înăbuși în 50 g de unt cu 2-3 linguri de apă, apoi le scoți într-o cratiță. Speli morcovii, îi tai fâșii subțiri și-i înăbuși în untul rămas de la carne. Rumenești făina în untul rămas (celelalte 50 g) topit, stingi cu laptele, pui și smântâna și dai sosul în câteva clocote, apoi potrivești de sare. Îl torni apoi peste carne, adaugi și morcovii și fierbi mâncarea la foc mic pentru 30-35 de minute. Subțiază sosul cu o ceașcă de supă preparată cu 1/2 cub de condiment dacă se îngroașă prea mult în timp ce fierbe.

CUR$UL VALUTAR

VALORI ÎNREGISTRATE LA SFÂRȘITUL SĂPTĂMÂNII TRECUTE — Astăzi

Denumirea valutei	BNR	BCR		BRD		SAN PAOLO IMI BANK		Banca Românească		Banca Romexterra		Alpha Bank		Casa Schimb Luxor	
		C	V	C	V	C	V	C	V	C	V	C	V	C	V
Euro	35907 (3,5907)	35600 (3,5600)	36600 (3,6600)	35550 (3,5550)	36550 (3,6550)	35300 (3,5300)	36320 (3,6320)	35650 (3,5650)	36270 (3,6270)	35500 (3,5500)	36500 (3,6500)	35450 (3,5450)	36500 (3,6500)	35550 (3,5550)	36000 (3,6000)
Dolar S.U.A.	26771 (2,6771)	26500 (2,6500)	27500 (2,7500)	26390 (2,6390)	27300 (2,7300)	26200 (2,6200)	27240 (2,7240)	26461 (2,6461)	27115 (2,7115)	26330 (2,6330)	27230 (2,7230)	26300 (2,6300)	27250 (2,7250)	26400 (2,6400)	27000 (2,7000)
Forint	148 (0,0148)	130 (0,0130)	160 (0,0160)	140 (0,0140)	153 (0,0153)	140 (0, 0140)	153 (0,0153)	-	-	144 (0,0144)	151 (0,0151)	-	-	146 (0,0146)	150 (0,0150)

Utilitare

PIEȚE, TÂRGURI

Astăzi este zi de piață la Curtici, Nădlac, Bocsig, Gurahonț, Moneasa, Pilu, Vladimirescu. Tot astăzi se organizează târg săptămânal la Gurahonț și Bârzava.

Mâine, marți, este zi de piață la Sebiș, Almaș, Apateu, Semlac, Sântana, Șilindia, Vârfurile.

PRIMĂRIA MUNICIPIULUI

Program de relații cu publicul (camera 5) luni-vineri între orele 8-20. Tel. 284.744, tel. centrală 281.850.

FARMACII DE SERVICIU

● Farmacia **REMEDIUM** Arad, B-dul Revoluției nr. 52-54. Program luni-vineri: 7,30-20,00; sâmbătă 8,00-14,00. Telefon 233.195. Eliberează medicamente compensate și gratuite.

● Farmacia **„OMNIAFARM"**, Calea Aurel Vlaicu, Bl. Z28, cu program zilnic de la orele 8,00-22,00. Telefon 271.724. Eliberează rețete gratuite și compensate.

● Farmacia **MELISSA** - medicamente alopate și homeopate. Onorăm și rețete gratuite și compensate. Tel. 219.588, Micălaca, str. Abrud nr. 80, bl. 219. Orar: luni-vineri 8-20, sâmbăta 9-16.

● **Spitalul Clinic Județean Arad** are un nou număr de telefon: 0357407200

URGENȚE STOMATOLOGICE

● Urgențe stomatologice în sistem privat. B-dul Revoluției nr. 62, zilnic 8-12; 14-20, sâmbătă 9-12. Telefon: 256665.

● Cabinetul de pe str. Crișan (în spate la Gionelli) are program non-stop. Telefon: 253794.

UROLOGIE

● Cabinet urologie (în clădirea Policlinicii Municipale). Program zilnic, inclusiv sâmbăta, între orele 9-12, telefon 213036.

OFTALMOLOGIE

● Cabinet Dr. Turtea Magdalena, medic primar oftalmolog, oferă consultații oftalmologice, prescriere și prelucrare computerizată de ochelari, lentile de contact, ochelari de soare etc. Str. Miron Costin, bl. 9 (lângă „Casa Albă"), tel. 253.523.

DISPENSAR VETERINAR

● Dispensarul veterinar din Aradul Nou efectuează zilnic, orele 8-16 (sâmbăta 8-12 și duminica) examen trichineloscopic, vaccinări antirabice și sterilizări câini-pisici, însămânțări artificiale. Telefon 287.298.

● Dispensarul veterinar din Curtici: examen trichineloscopic, vaccinări, tratamente, consultații, la toate speciile de animale. Telefon 464.145.

ÎNTRERUPERI DE CURENT

Luni, 14 martie 2005: h 8-14: Calea A. Vlaicu Bl. 10, 11, A10, A10a; **8-15:** str. Năsăud, P. Maior, Diana, Macedoniei, Prometeu, Toth Șandor Bl. 1.

În județ: h 8-14: Iosaș - parțial; **9-15:** Labașint - total.

Marți, 15 martie 2005: 8-14: Calea A. Vaicu Bl. 9, 9A; **8-15:** str. Năsăud, P. Maior, Diana, Macedoniei, Prometeu, Toth Șandor Bl. 1.

În județ: h 9-15: Nădlac - parțial, Curtici - parțial.

CITIRE APOMETRE

Luni, 14 martie 2005: I. Fătu, Coasei, Frunzei, Vrancei, Cerbului, Poiana, Ivrianu, Oltului, Retezat, Câmpurilor, Dima, Greierilor, Curcubeului, Graurului, R. Negru, Cosminului, S. Preda, Orizont, Independenței, Pălținiș, Prometeu, Diana, Letiția, Aviației, Inului, M. Riscuția (Artileriei), I. Fluieraș, Socului, Ciorogariu fără soț, Clujului cu soț, V. Ureche, V. Micle, Salciei, Căminului, C. Coposu, A. Mureșan, I. Grozescu.

Marți, 15 martie 2005: Blocuri 40-48 Pasaj, Imașului, Exterior, Blocuri 151-200 Micălaca, A. Endre, Voinicilor, Ciobanului, Dreptății, Frăției, Stânjenel, B. Deleanu, P-ța Carpați, Z. Moricz, Bradului, Zmeurei, Lucreția, Rahovei, Tismana, Gloriei, Suceava, S. Bocu, Ghe. Groza, T. Grozăvescu, Slatinei, Dâmbovitei, Oborului, Ghioceilor, Craiovei, Lupeni, I. Felea, Șezătorii, G. Bruno, Hașdeu, Ciorogariu cu soț, Oituz fără soț, Remus, Mărgăritar, Putnei, Moșilor, Zreenjanin, Triumfului, Labirint, T. Șandor (Teiului), M. Stănescu, T. Vladimirescu.

ADMINISTRAȚIA FINANȚELOR PUBLICE

Administrația Finanțelor Publice a municipiului Arad: Asistență contribuabili - telefon 280.633, 280.733, int. 198 (persoane fizice) și 118 (persoane juridice) int. 166 (relații publice) între orele 9,00-17,00. Informații suplimentare la www.finantearad.ro

TELEFOANE DE URGENȚĂ

APEL UNIC DE URGENȚĂ: 112
POMPIERI 981; 251.212
AMBULANȚĂ ARAD - 961 sau 251.313
POLIȚIE: 955

Numărul de centrală telefonică al I. J. P. (Inspectoratul Județean de Poliție) Arad: 207.100

S. C. DISTRIGAZ-NORD S. A. TÂRGU MUREȘ

Sucursala de Distribuție a Gazelor Naturale Arad, Dispeceratul permanent tel: 218.928; 256.928

VERIFICARE METROLOGICĂ ȘI REPARAȚII CONTOARE APĂ: 255.274; 0723-343.976

DERANJAMENTE CURENT ELECTRIC 235.991

INFORMAȚII CFR 231.777

S. C. SALUBRITATE S. A. ARAD
Dispecerat între orele 7,00 - 19,00, tel.: 280.873

PROTECȚIA CONSUMATORULUI
B-dul Revoluției, nr. 50. Telefon: 257049

DIRECȚIA DE SĂNĂTATE PUBLICĂ - serviciul de permanență: 254.438

GARDA FINANCIARĂ
B-dul Revoluției nr. 79, telefon: 280971

INSPECTORATUL TERITORIAL DE MUNCĂ ARAD
Str. Episcopiei nr. 11-13, tel.: 211762, 211862, 257251

AGENȚIA JUDEȚEANĂ PENTRU OCUPAREA FORȚEI DE MUNCĂ
Str. Călugăreni nr. 1A, tel.: 211.791, 281.998

POLIȚIA DE FRONTIERĂ: tel.: 959

CORPUL GARDIENILOR PUBLICI: tel.: 280.557

Meteo

Vremea va fi în general frumoasă și se va încălzi. Cerul va fi variabil. Vântul va sufla slab la moderat din sud-vest. În cursul dimineții vor fi condiții de ceață în zona de câmpie.

TEMP. MAX.: 8 la 11°C

TEMP. MIN.: -2 la 1°C

Salvați viața Andei!

Anda Olivia Becheru are 22 de ani și este studentă la Facultatea de Medicină Generală din Timișoara. În urmă cu trei ani s-a îmbolnăvit de limfom non - Hodgin de zona mantalei (leucemie). Singura șansă de vindecare o reprezintă un transplant de măduvă cu donator, intervenție care poate fi efectuată numai în străinătate și care costă 150000 de euro.

Prin intermediul nostru, tânăra apelează la bunăvoința tuturor celor care au posibilitatea de a o ajuta, punând la dispoziție conturile deschise la Banca Comercială Română: cod IBAN RO78RNCB3500000262850001 (în lei), număr de cont curent 2511.2 - 26285.1 și cod IBAN RO51RNCB3500000262850002 (în euro), număr de cont curent 2511.2 - 26285.2.

Cinematografe

DACIA: Pasărea Phoenix (SUA): orele 11; 13; 15; 17; 19; 21.

Horoscop

Luni, 14 martie 2005

Berbec (21.03-20.04). E timpul să luați o decizie importantă. Este posibil să fie legată de schimbarea locului de muncă sau a actualului partener.

Taur (21.04-20.05). Este posibil să vi se ofere posibilitatea de a vă îmbunătăți locuința. Dar trebuie să aveți de-a face doar cu persoane de încredere.

Gemeni (21.05-20.06). Este foarte important să munciți cu seriozitate. Conducerea va aprecia și va recompensa rapiditatea și calitatea muncii dvs.

Rac (21.06.-22.07). Puteți găsi acum soluții pentru orice probleme. Important este să știți când puteți să faceți concesii.

Leu (23.07-22.08). Vă doriți liniște și singurătate. Luați o pauză. Odihna este foarte importantă pentru sănătatea dvs.

Fecioara (23.08-22.09). Despre problemele dvs. de viitor - nici o vorbă nimănui. În caz contrar, ideea dvs. ar putea fi însușită de alții.

Balanța (23.09-22.10). Vi se oferă ocazia de a ocupa o funcție superioară. Dar astrele vă sfătuiesc să mai amânați puțin cu luarea unei decizii.

Scorpion (23.10-21.11). Acționați treptat și cu răbdare. O vorbă azi, una mâine, și în final șeful va ține cont de sugestiile dvs.

Săgetător (22.11-21.12). Partenerul dvs. are mai multe calități decât defecte. Așa că nu e cazul să-i aduceți atât de des tot felul de critici.

Capricorn (22.12-19.01). Sfaturile primite de la părinți vă pot ajuta să rezolvați multe probleme - atât în viața personală, cât și la serviciu.

Vărsător (20.01-20.02). Nu vă grăbiți să le vorbiți colegile despre ideile și proiectele dvs. mărețe. E mai bine să discutați despre ele acasă, cu familia.

Pești (21.02-20.03). Buna dispoziție vă va ajuta să faceți față chiar și celor mai complicate sarcini de serviciu.

ADEVĂRUL
Cotidian independent Arad

Editor: S.C. ADEVĂRUL Arad S.R.L.
COD FISCAL R 1681938 ● COD SICOMEX 19.604 ● CERTIFICAT J 02/1886 / 31 X 1991 ● COD SIRUES 020956601 ● ISSN 1220 - 7489

Consiliul de administrație: președinte - MIRCEA DORGOȘAN, telefon 281802, 280625; **vicepreședinte - MIRCEA CONTRAȘ**, telefon 280854; **membri: LIZICA MIHUȚ**, telefon 280070, **ȘTEFAN TABUIA,** telefon 280854, **MIRCEA ȚÎȘCĂ**, telefon 280904.

Colegiul de redacție: ȘTEFAN TABUIA (redactor-șef), telefon 280854; MARCEL CANCIU (șef secție foto), telefon 281701; ALEXANDRU CHEBELEU (șef secție sport), telefon 281701; GABRIELA GROZA (secretar general de redacție), telefon 280854; VASILE FILIP (șef secție cultură-învățământ-tineret), telefon 280003; IOAN IERCAN (șef secție politică), telefon 280943; TRISTAN MIHUȚA (șef secție probleme sociale - investigații), telefon 281855; DORU SAVA (șef secție economic), telefon 281738; NICOLAE OPREAN (șef secție actualități), telefon 280003; MIRCEA ȚÎȘCĂ (șef secție publicitate), telefon 280904; MIRCEA CONTRAȘ (vicepreședinte al consiliului de administrație), telefon 280854; MIRCEA DORGOȘAN (președinte al Consiliului de administrație), telefon 281802, 280625.

Redacția și administrația: 310130 Arad, Bd. Revoluției nr. 81. Telefoane: SECRETARIAT - 281802, fax 280655, 280625; ADMINISTRAȚIE - CONTABILITATE - 281797; MICA PUBLICITATE - 210775; MAREA PUBLICITATE - 280904; CLUBUL PRESEI - 280989.

Tiparul executat la S.C. MEDIAGRAF S.A. ARAD, str. Feleacului F.N., telefon 250902, fax 250920

Adresa Internet http://adevarul.arad.ro

HEMOROIZI
Cabinet privat Dr. ONIȚA
Consultații și tratament proctologic complet

Semne de alarmă:
- exteriorizarea hemoroizilor
- sângerarea
- durerea
- mâncărimea anală

Tratamentul:
- Nu necesită internare, anestezie și nici operație în 90% din cazuri
- Rezultate foarte bune
- Tarife reduse

ARAD TIMIȘOARA
www.madestetic.ro Tel. 0740.336.899; 210067 (c.733/2004)

Întâlnire zonală la Curtici

Primarii din cinci localități - Curtici, Macea, Șofronea, Iratoș și Dorobanți, s-au întâlnit, sâmbătă, cu reprezentanții Consiliului Județean Arad - vicepreședinții **Gavril Popescu** și **Gavril Buza,** directori de la diverse departamente - într-o dezbatere menită să scoată la iveală problemele cu care se confruntă edilii locali. Întâlnirea, care s-a întins pe parcursul a trei ore, s-a ținut la Curtici, chiar în reastaurantul primarului Nicolae Aanitei.

Pe lângă oficialii CJA, au mai fost prezenți directorii de la Compania de Transport, Consultanță Agricolă, Drumuri Județene, Direcția de Asistență Socială și Protecția Copilului și deputatul PD **Constantin Igaș.** Aspectele luate în discuție s-au referit, în special, la starea drumurilor județene și comunale, bugetele mici ale primăriilor, lipsa unor spații adecvate pentru școli și grădinițe, probleme legate de împărțirea pământurilor etc.

Pentru că niciodată CJA nu va putea acorda toți banii de care au nevoie comunitățile locale, primarii au fost sfătuiți să acceseze fonduri europene, iar pentru acest lucru elaborarea Planului Urbanistic General al comunelor este condiție esențială.

Conducerea CJA a centralizat toate solicitările și aspectele sesizate de primari, urmând să fie soluționate în perioada care urmează, acolo unde există posibilități.

Sorina Ambruș

Foto: V. Jireghie

Rectorul Universității „Aurel Vlaicu"

La aniversarea societății „Timișoara"

Rectorul ***Universității „Aurel Vlaicu"*, prof. univ. dr. Lizica Mihuț**, a participat sâmbătă, 12 martie, la Timișoara, la aniversarea a 15 ani de la lansarea ***Proclamației de la Timișoara***, festivitate care a prilejuit și decernarea premiilor anuale ale ***Societății „Timișoara"*** și ziarului ***„Timișoara"***. Manifestarea, care a avut loc la Opera Română din orașul de pe Bega, s-a desfășurat sub genericul ***„2005 – Anul Lustrației"***. Printre invitații de seamă ai organizatorilor s-au aflat președintele ***României, Traian Băsescu și Majestatea Sa, Regele Mihai***.

În sala Operei Române din Timișoara s-au aflat, pentru a onora cei 15 ani trecuți de la Lansarea ***Proclamației de la Timișoara***, act care a încheiat, pentru prima dată, câteva dintre principiile fundamentale care au sintetizat esența unei adevărate Revoluții anticomuniste în România, importante personalități care, de-a lungul anilor, au fost recompensate cu premiile oferite de ***Societatea „Timișoara"*** și ziarul ***„Timișoara"***, printre care amintim câteva nume de referință, cum ar fi publicistul Cornel Nistorescu, primarul Timișoarei, Gheorghe Ciuhandu, omul de cultură Mircea Mihăieș, jurnalistul radio Marius Pențelescu sau filosoful Horia Roman Patapievici.

Prezența Rectorului ***Universității „Aurel Vlaicu"***, **prof. univ. dr. Lizica Mihuț**, în calitate de invitat oficial la această importantă manifestare, confirmă atât rolul de lider de opinie cu o puternică implicare în rolul de reprezentant al societății civile, în monitorizarea vieții politice din Arad, cât și larga apreciere a bunelor rezultate obținute pe plan academic de ***Universitatea de stat arădeană*** în ultimii ani de când conducerea instituției de învățământ superior aplică planul strategic al performanței și managementului performant propus de **prof. univ. dr. Lizica Mihuț** și adoptat de ***Senatul Universității***.

Biroul de presă al Universității „Aurel Vlaicu"

Rata șomajului - în scădere

Din datele statistice prezentate de Agenția Județeană pentru Ocuparea Forței de Muncă Arad reiese că, în luna februarie s-a înregistrat o scădere a ratei șomajului, comparativ cu luna ianuarie a anului în curs. Astfel, în februarie, la nivelul întregului județ, procentul șomajului a coborât la 3,56% față de 3,69% cât era în luna ianuarie, în condițiile în care media pe țară este de 6%.

Din 7253 de șomeri arădeni, 3451 primesc indemnizații, restul de 3802 fiind doar înregistrați în baza de date, nemaiprimind drepturi bănești. Totodată, prin intermediul AJOFM, câteva zeci de persoane și-au găsit locuri de muncă, în perioada anterioară.

A. H.

În atenția asociațiilor de proprietari

Reprezentanții asociațiilor de proprietari care se confruntă cu diferențe mai mari de 10% între consumul înregistrat de contorul de branșament și suma consumurilor înregistrate de contoarele individuale, chiar și după eliminarea scurgerilor mici (robineți și vase WC), sunt rugați să se prezinte la Asociația pentru Protecția Consumatorilor un bilanț al consumurilor lunare pe anul 2004. Situația este solicitată în vederea întocmirii unei situații statistice care să servească la începerea negocierilor cu RAAC pentru a determina această regie să monteze la branșamentele blocurilor contoare adecvate consumurilor reale de apă rece.

Sediul Asociației pentru Protecția Consumatorilor se află în str. Episcopiei nr.32. Telefon: 285670.

Ing. Gelu Florincaș

Piața HOBBY

Păsări mici

Papagal Peruș standard: 250.000 de lei, papagal Penant - 110 Eu, Micul Alexandru: 110 Eu, Canar - 1,4 milioane de lei, papagal Nimfa: 480.000 de lei, papagal Rozelă: 1,4 milioane de lei, zebre australiene: 350.000 de lei/perechea, papagal capră - galben: un milion și 100 de lei, Marele Alexandru - 120 Eu, papagal cântător: 560.000 lei, papagal Peruș normal: 150.000 de lei.

Pești acvariu:

Macropodus: 20.000 lei/pereche, molinezia: 20.000 lei/pereche, nigro: 5.000 lei/buc, caras auratus: 100.000 lei/buc, Scalari: 15.000/buc, plati: 20.000/pereche, sifo: 10.000-15.000 lei/buc, cărășei 50.000 lei/buc, conconius 10.000-15.000 lei/buc, tetrazona 10.000 lei/buc, melci acvariu 10.000 lei/buc, gupi: 15.000-20.000 lei/buc, plante de acvariu: 20.000-80.000 lei/ buc, pește algelofil: 600.000 lei/buc.

Hrană pentru animale

Tubiflex (hană pentru pești de acvariu): 15.000 de lei/porție, purici de baltă vii: 3.000/porție, purici de baltă uscați: 7.000 de lei/pachet, mâncare combinată pentru papagali: 10.000 lei/pungă, semințe mei: 20.000/kg., ovăz: 15.000/kg, semințe cânepă: 10.000 de lei/200 g, semițe in: 15.000 de lei /500 g.

Unelte și accesorii pentru pescuit:

Băț simplu 200.000-300.000 lei, plumb 5.000-40.000 lei, plută pentru știucă 35.000 lei, scăriță pentru nylon: 10.000 lei, Mulinete: 200.000-650.000 lei, mulinete performante: 80 de euro, juvelnic: 90.000-100.000 lei, cârlige: 2.000-3.000 lei/buc, fir nylon: 20.000-40.000/rolă, momeală porumb 35.000-70.000/borcan, cutie din plastic pentru cârlige 40.000 lei, muște artificiale 10.000 lei/buc, râme roșii sau negre: 20.000 lei/porție, cucoț: 15.000 lei/porție.

C. M.

Alege orice abonament pentru o perioada contractuala de 24 luni si primesti lunar, pe viata 20 minute de convorbiri nationale, iar orice optiune alegi, in primele 2 luni nu o platesti.
In plus, primesti gratuit 10 USD in puncte Thank You, 200 de mesaje scrise nationale precum si o reducere de 5 USD (fara TVA) pentru 5 dintre telefoanele cu ecran color din oferta.

Vino in magazin pentru a afla oferta completa.
Sagem my X-1 twin - 14 usd; Alcatel OT 153 - 14 usd;
Siemens A51 - 19 usd - NOU! Nokia 3410 - 29 usd; Sagem my X-2 - 35 usd;
Sony Ericsson T230 - 59 usd; Siemens A65 - 62 usd - NOU!
Motorola C385 - 69 usd; Nokia 3100 - 79 usd; Philips 355 + radio FM - 95 usd;
Nokia 2650 - 99 usd - NOU! Sagem my C-3 - 104 usd;
Alcatel OT 556 - 109 usd; Sagem my X 5-2 - 119 usd;
Samsung X 450 - 119 usd; Siemens C65 - 115 usd;
Motorola V220 - 124 usd - NOU!
Philips 855 (cadou tv link) - 170 usd;
SPV C500 - 289 usd;

* Punctele Orange Thank You se pot folosi numai dupa ce abonamentul implineste un an in retea.
Preturile nu includ TVA.
Telefoanele disponibile sunt in limita stocului.

orange

EURO - GSM partener Orange
● B-dul Revolutiei nr.95
● B-dul Revolutiei nr.31
www.magazineurogsm.ro
(c.1014/2005)

Cronică măruntă

● În urma topirii zăpezilor, Aradul s-a transformat din Mica Vienă, cum ne place să-i mai spunem, în Mica Veneție. În acest weekend, centrul a fost pur și simplu inundat. Parcările musteau de zăpadă amestecată cu apă, iar de străzile, pe care agenții economici au „uitat" să le curăte, ce să mai vorbim! Dacă așa a arătat centrul municipiului, imaginați-vă cum au arătat străzile din cartierele lăturalnice, unde nimeni nu se mai gândește să curăte sau să sape rigole. Din câte am auzit, concitadinii noștri de la marginea orașului au avut nevoie de cizme de cauciuc ca să iasă în centru, însă, din păcate, nici aici încălțările „de apă adâncă" nu erau de lepădat!

● Condițiile în care circulă arădenii pe mijloacele de transport în comun sunt sub orice critică. Prețurile practicate pentru biletele și abonamentele de tramvai sunt foarte mari, în comparație cu ceea ce li se oferă călătorilor. În week-end pe lângă faptul că în majoritatea tramvaielor este frig și mizerie, mai trebuie să stai în stație zeci de minute în așteptare, pentru că orarul de circulație nu prea este respectat.

● La punctul de trecere a frontierei Nădlac s-a prezentat pentru a ieși din țară o tânără de doar 15 ani, care s-a legitimat la control cu un pașaport „împrumutat". Fata a declarat că nu are pașaport personal, iar pentru că dorea să ajungă cu orice preț în Spațiul Schengen s-a folosit de pașaportul unei prietene, sperând să-i poată fenta pe polițiștii de frontieră. Pe numele ei s-a întocmit dosar penal pentru fals privind identitatea și tentativă de trecere ilegală a frontierei de stat, urmând să fie audiată și titulara pașaportului.

● Adunarea Generală a Acționarilor de la S.C. Târguri Oboare Piețe a fixat pentru data de 28 martie desfășurarea concursului de ocupare a postului de director general, rămas vacant ca urmare a solicitării lui Romulus Gherman de a trece pe o funcție inferioară. Data limită de depunere a dosarelor este 24 martie, iar până în prezent s-au înscris cinci candidați.

● Polițiștii din cadrul Serviciului Transporturi al I.P.J. Arad îl cercetează, în stare de reținere, pe **Zamfirel Dragoman**, de 37 de ani, din Buzău, care se face vinovat de comiterea mai multor furturi din trenuri de persoane. Cercetările au scos la iveală faptul că, de la începutul anului și până în prezent, Dragoman a comis mai multe furturi din trenuri de persoane, prejudiciind atât Căile Ferate Române, cât și (cel puțin) zece călători. Dragoman va fi prezentat instanței, cu propunere de arestare preventivă.

PRM s-a transformat în Partidul Popular România Mare

Președinte a fost ales Corneliu Ciontu

Desfășurată sâmbătă, la Palatul Parlamentului, Plenara Consiliului Național al PRM a marcat confirmarea zvonurilor că Vadim Tudor va face un pas în planul secund, pentru a permite desfășurarea de forțe în direcția integrării

Corneliu Ciontu

în Partidul Popular European. Consiliul Național a aprobat schimbarea denumirii partidului în Partidul Popular România Mare, președinte fiind ales Corneliu Ciontu. Chiar dacă a declarat că **„tot eu conduc acest partid, dar am mai dat o parte din această cruce și pe umerii altora"**, Corneliu Vadim Tudor, acceptând să fie doar președinte de onoare, a dat spre exterior semnalul că este dispus să se situeze într-un plan secundar. La „crucea" invocată de „tribun" se adaugă obținerea licenței pentru postul de televiziune TV Cosmos și cea pentru postul de radio care se va numi „Magic", posturi pe care Vadim va trebui să le gestioneze concomitent cu pregătirea doctoratului în teologie. Nu insistăm asupra discursului lui Vadim, reținând doar ideea că **„marea familie a popularilor europeni poate asigura protecție"**, în schimb, PPRM este singurul partid din România care poate asigura acestei familii europarlamentari români, celelalte partide cu această orientare nefiind în Parlamentul României. În privința doctrinei noului partid, s-a hotărât că va fi una **„conservator moderată, populară și creștin-democrată"**.

● Trei arădeni în Consiliul Național PPRM

Pe lângă președintele organizației județene, Gheorghe Petru Feieș, în Consiliul Național mai sunt încă doi arădeni, senatorul Aurel Ardelean și deputatul Bogdan Cantaragiu. Senatorul Constantin Dorel Onaca, ales prim-vicepreședinte, a promis că va susține în continuare organizația arădeană. Cu amănunte privind consecințele pe plan județean, din punct de vedere organizatoric, vom reveni atunci când vor fi definitivate toate documentele și va fi alcătuită „foaia de parcurs". Până atunci, câteva declarații „la cald", privind evenimentul...

● Dorel Constantin Onaca, prim-vicepreședinte PPRM

„Partidul Popular România Mare vine spre Partidul Popular European în postura unui partid care are ce oferi. Suntem singurul partid de această factură din România care este în parlament și poate, în urma integrării în uniunea Europeană, să aibă europarlamentari populari. Celelalte nu sunt în parlament. După viitoarele alegeri din România, dacă vor intra și ele în parlament, vom vedea dacă vom colabora sau vom fi adversari".

● Gheorghe Feieș, președintele organizației județene Arad

„Partidul nostru a demonstrat maturitate în abordarea politicului la nivel intern și internațional. A ieșit în evidență bărbăția lui Corneliu Vadim Tudor, care l-a propus pe Corneliu Ciontu pentru funcția de președinte și pe Dorel Constantin Onaca, un om politic de mare forță, pentru cea de prim-vicepreședinte".

● Aurel Ardelean, senator

„Pentru cei care au urmărit cu atenție scena politică românească și europeană, evenimentul nu ar trebui să fie o surpriză. PRM, inclusiv prin vocea lui Corneliu Vadim Tudor, a dat mai multe semnale că acest partid nu merită calificativele care i s-au atribuit de către adversarii politici, ci era și este orientat spre păstrarea și promovarea principiilor și valorilor europene precum și ale celor naționale care nu intră în contradicție cu acestea. De mai mult timp, PRM a fost solicitat de către forțele creștin-democrate să se integreze în aceste structuri, existând contacte în acest sens, ultimul fiind cel de la Roma. Corneliu Vadim Tudor a făcut un pas menit să lase partidului câmp liber de exprimare și de acțiune. Sunt convins că domnia-sa a făcut acest lucru și datorită convingerii că președintele Corneliu Ciontu este privit ca un garant al respectării și aplicării noii platforme a partidului, un partener viabil de discuții și de colaborare cu PPE".

● Bogdan Cantaragiu, deputat

„La împlinirea vârstei de 33 de ani, nu puteam să primesc cadouri mai frumoase : confirmarea faptului că am apreciat bine când m-am înscris în PRM, fiind convins că este un partid de viitor, un partid european ;alegerea mea, ca deputat, membru în Comisia Adunării Generale NATO și, în fine, membru în Consiliul Național al Partidului Popular România Mare. Toate acestea sunt responsabilități importante, pe care le voi îndeplini, sperând că mă vor ajuta vizavi de responsabilitatea principală, în opinia mea, aceea de deputat al Aradului".

Simion Todoca
Foto: Viorel Musca

Jurământ la... zero grade

Sâmbătă dimineață, două plutoane de recruți din cadrul Inspectoratului pentru situații de urgență „Vasile Goldiș" Arad, împreună cu 35 de militari în termen redus din cadrul Comandamentului de Jandarmi județean Arad, au depus jurământul. Evenimentul, încărcat de emoție, a avut loc în Piața „Avram Iancu", din municipiu. Părinții, prietenii, dar și prietenele viitorilor militari în termen, respectiv frații acestora, dar și trecătorii, au ținut să fie de față în momentul solemn al depunerii jurământului de credință față de patrie de către cei ce o vor servi la nevoie. Astfel, preț de mai bine de o oră, în Piața Avram Iancu a fost sărbătoare. O sărbătoare umbrită, poate, doar de frigul tăios care a înroșit mâinile și urechile tinerilor recruți și nasurile celor ce-au ținut să le fie alături. Armată ușoară!

Eugenia Pantea

Foto: M. Szegli

Finanțe - obligații scadente la 15 martie

15 martie reprezintă termen scadent pentru unele obligații către bugetul de stat. Astfel, asociațiile trebuie să depună la organul fiscal competent **„Declarația anuală de venit pentru asociațiile fără personalitate juridică, constituite între persoane fizice"**, aferentă anului precedent. Declarația se completează în două exemplare; originalul se depune la organul fiscal în a cărui rază teritorială se află locul principal de desfășurare a activității asociației, fie direct la organul fiscal, fie prin poștă, prin scrisoare recomandată, iar copia se păstrează la domiciliul fiscal al asociației.

Tot până la 15 martie trebuie efectuate plățile anticipate cu titlu de impozit pentru trimestrul I, aferente veniturilor din activități independente și cedarea folosinței bunurilor.

G. K.

Extragerea Loto de duminică, 13 martie

Loto 6/49:
19, 47, 22, 20, 30, 48
Noroc: 6 6 6 0 0 6 1

LUNI, 14 MARTIE 2005

TVR 1

7,00 Jurnalul TVR
7,45 Agenția 2 fără un sfert
9,20 Cinci minute de cultură
9,30 Teleshopping
10,00 Surprize, surprize... -rel.
12,30 Teleenciclopedia
13,30 Desene animate
14,00 Jurnalul TVR
14,30 Teleshopping
15,00 Pro patria
15,30 Kronika
16,55 Sănătate pentru toți
17,30 Portul miracolelor - s.
18,30 Știrea zilei
18,50 Sport pro-s.
19,00 Jurnalul TVR * Sport * Meteo
20,00 Iartă-mă!
21,30 Ochiul magic
22;30 Crime perfecte-s.
23,05 Jurnalul TVR
23,35 Nocturne
0,30 Sissi, împărăteasa rebelă - dramă, Franța, '04
2,10 Jurnalul TVR

TVR 2

7,00 Miracole - rel.
8,00 Teleshopping
8,30 Minorități sub trei dictaturi-rel.
9,00 Poftă bună!-rel.
9,30 Serial-rel.
10,30 D'ale lui Mitică-rel.
11,30 Cinci minute de cultură
11,45 Pasiuni - s.
12,40 Euro-dispecer
12,45 Farmece - s.
13,30 Teleshopping
14,00 Des. animate
14,30 Insula piraților - s.
15,00 Împreună în Europa
16,00 Zona de conflict
16,45 Jurnalul TVR
17,00 Teleaudiența
17,55 Vorbiți corect
18,00 Universul culturii
18,30 Știri regionale
19,00 Fotbal în sală
20,30 Monștrii sacri
21,00 Neuitatele personaje
21,30 Jurnalul TVR
22,00 Jurnalul Euronews pt. România
22,15 Trillennium - SF, Germ., '00, p.I.
0,00 Districtul - s.
0,45 Magazin IT

PRO TV

7,00 Știrile Pro TV * Ce se întâmplă doctore?
9,10 Omul care aduce cartea
9,15 Tânăr și neliniștit - s.,rel.
10,15 Apropo TV - rel.
11,15 Cu Grivei la tribunal - rel.
13,00 Știrile Pro TV
13,30 De râsul lumii
14,00 Hoața - rel.
16,00 Tânăr și neliniștit - s.
17,00 Știrile Pro TV
17,45 Teo
19,00 Știrile PRO TV * Sport * Vremea
20,15 Urmărirea - act., SUA, '94
22,15 La bloc - s.
23,00 Știrile Pro TV
23,45 Dinastia Campionilor
23,50 Ele spionează - s.
0,45 Icstrim tivi
1,15 Știrile Pro Tv
2,15 Urmărirea-rel.

TV ACASĂ

7,00 Extravaganta Anastasia - s. rel.
8,15 Te voi învăța să iubești - s.rel.
9,15 Al șaptelea cer - s.,rel.
10,00 Lori-rel.
11,15 Numai iubirea - s.,rel.
13,15 Răzbunarea - s.
14,15 Pisica sălbatică - s. (AP)
15,30 Iubirea mea, păcatul - s.
16,30 Pădurea blestemată - s. (AP)
17,30 Povești adevărate
17,55 Vremea de Acasă
18,00 Rețeta de Acasă
18,10 Gitanas - s. (AP)
19,15 Te voi învăța să iubești - s. (AP)
20,15 Rubi - s. (AP)
22,00 De 3 x femeie
0,00 Extravaganta Anastasia - s. (AP)
1,00 Răzbunarea - f . rel.
2,00 Povești adevărate - rel.
2,30 De 3 x femeie - rel.

HBO

8,00 Cursă sub soare - dramă, 1996
9,45 Casa întoarsă pe dos - comedie, 2003 (AP)
11,35 Irene - comedie, Franța, 2002 (AP)
13,20 Clubul de bowling - com. Austalia, 2002 (AP) 14,55 Prietenele - dramă, '01
16,30 Pokemon 3 - animația Japonia, 2001
18,05 Nancy Drew - av., 2002
19,30 Pe platourile de filmare
20,00 Nimeni nu poate opri crimele - comed., Australia, '03 (12)
21,35 Casa întoarsă pe dos - comedie, 2003 (AP)
23,20 Patru băieți și o geantă - com., 2001 (12)
0,50 Adversarul - dramă, Franța, 2002 (12)

PRIMA TV

7,30 Ministar - rel.
7,55 Sport cu Florentina
8,30 Sunset Beach - s.rel.
9,30 Dragoste și putere - s.,rel.
10,00 Kensky Show-rel.
10,55 Clip Art
11,00 Monica - rel.
12,00 Filmul și televiziunea-rel.
12,55 Bani la greu
13,50 Teleshopping
14,25 Sunset Beach - s. (AP)
15,25 Dragoste și putere - s.
15,50 Camera de râs
16,30 Trăsniți în NATO - s., rel.
16,50 Kensky Show
18,00 Focus
19,00 Monica (AP)
20,00 Vindecări miraculoase
21,00 Trădați în dragoste
22,00 Trăsniți în NATO - s.
22,30 Focus plus
23,00 Fanatik Show
1,00 Focus

ANTENA 1-TV ARAD

6,30 În gura presei - rel.
7,00 Observator
8,00 Canalul de știri
10,00 În gura presei - rel.
11,00 7 zile - retrospectiva știrilor sport, meteo - rel.
12,00 Hercule - s.
13,00 Observator
13,45 Folclorul contraatacă
15,00 Divertis - rel.
16,00 Observator
16,25-16,30 Știri TVA
16,35-16,45 Observator
16,45 Vivere - A trăi cu pasiune -s.
17,45 9595 - Te învață ce să faci
18,55 Meteo
19,00 Observator
19,56 Publicitate
20,00 Sport * Meteo
20,15 Sister Act 2 - comed., SUA, '93 ori **Îngerii răzbunării** - aventuri, SUA, 2002
22,30 Marius Tucă Show-rel.
23,30 Știri TVA
0,30 În gura presei
1,00 Concurs interactiv
2,00 Observator - rel.
3,00 Dinozaurii - s.

RCS

9,00 Retrospectiva 7x7 - rel.
9,45 Tradiții și folclor
10,45 Horoscop - rel.
11,15 Stil
11,30 Vivat copilăria - rel.
12,15 Retrospectiva 7x7 - rel.
13,00 Microb - rel.
14,30 Retrospectiva 7 x 7 - rel.
15,15 Kelly - s.
15,45 Stil
16,00 Vivat copilăria - divertisment
16,45 Muzică populară
17,15 Maeștrii cascadoriei - doc.
18,00 Știrile RCS 1
18,45 Videoclipuri
19,00 Neon Rider - s.
20,00 Interpretul preferat
22,00 Știrile RCS 2
22,30 Știri rețea
22,45 Realitatea sportivă - informativ
24,00 Știrile RCS 1 - rel.
24,45 Închiderea programului

B1 TV

7,00 Viața dimineața; 10,00 Euromaxx-rel.; 11,00 Euroblitz-Azi și mâine-doc.; 11,30 Caleidoscop japonez; 11,50 Calendar ecumenic; 12,00 Știri; 12,30 Teleshopping; 13,00 Cinema Blitz-rel.; 13,50 Jet Set.; 14,00 Teleshopping; 14,30 Best of Jet Set - rel.; 15,00 Teleshopping; 15,30 Euromaxx - doc.; 16,00 Mars forțat; **17,00 Înapoi în Kansas** - s.rel.; **18,00 Tru Calling** - s.rel.; 19,00-Știrile naționale; **20,00 Vizuina leului** -s.; **21,00 Peștoarea - s.**; 22,00 Nașul; 23,45 Ediția de noapte; 0,45 Nașul-rel.

TV SPORT

9,00 Știri sportive - din oră în oră; 9,15 Fotbal din Divizia B- rel.; 12,20 Handbal masculin: Steaua- HC Lignitul Tg. Jiu-rel.; 13,10 Fotbal din Liga Campionilor: AC Milan - Manchester United-rel.; 15,30 Să facem totul!-rel.; 15,45 Motoare, motoare!; 16,30 Fotbal. Primera Division-rel.; 18,30 Știri din lumea sportului; 18,45 Fețe, jocurile!-pocher; 20,30 Știri din lume sportului; 21,00 TV Sport Special: „Scufundați submarinul galben"; 22,50 Super Spania!-rez. 23,30 Știri

Redacția Adevărul nu își asumă răspunderea pentru modificările ulterioare intervenite în programele TV

NATIONAL TV

7,00 Programul de știri N24; **10,00 Rebeca** - s. rel.; 11,00 Teleshopping; **12,00 www.rebeli.70 - s.**; 13,30 Documentare; 14,30 Albumul național -rel.; **16,30 Rebeca - s.rel.**; 17,30 Divertisment; 18,30 24 de ore; 19,20 Sport la Național TV; 19,45 Țara lu' Papură Vouă; 20,00 Taxi Driver; 21,00 Miezul problemei; **22,00 Saxo - dramă, Franța, '87;** 0,00 Naționalul la miezul nopții; 0,30 Rezumat II Calcio; **1,00 Saxo - rel.;** 3,30 Divertisment-rel.; 4,30 24 de ore-rel.; 5,00 Programul de știri N24

REALITATEA

7,00 Realitatea de la 07; 8,45 Ziarul Realității; 10,00 Realitatea de la 10; 10,45 Ziarul Realității; 11,15 Arhitectonic; 12,00 Realitatea de la 12; 12,45 Ziarul Realității; 13,15 Audiența în direct; 14,00 Realitatea de la 14; 15,15 Realitatea medicală; 16,00 Realitatea de la 16; 17,15 Arena media; 18,00 Realitatea de la 18; 18,45 Bilanțul guvernării; 20,15 Întrebările lui Cristoiu; 21,00 Realitatea de la 21; 22,00 Realitatea de la 22; 22,15 Zece și un sfert; 23,00 Realitatea de la 23; 23,15 Vorba lu' Dinescu; 0,00 Realitatea de la 00

PRO CINEMA

7,00 Rondul de dimineață; 10,00 Telehopping; **10,15 Puterea pietrei magice; Batman-s.**; 10,55 Apropo de... mediabiz; **11,00 Gilda** - rel.; 12,00 Apropo de...vedete; **13,00 X-Men: Evoluție-rel.**; 13,45 Teleshopping; **14,00 Visuri americane** -rel.; 14,55 Apropo de... muzică; 15,00 Redescoperirea lumii-rel.; 15,55 Apropo... de cinema; 16,00 Telehopping; 16,15 Lumea PRO CINEMA-rel.; 16,30 Pro-Motor; **17,00 Cei mai frumoși ani** - s.; **18,00 American Graffiti** - com., SUA, '73 (AP); **20,00 Un detectiv dat naibii** - s.(AP); **21,00 Cheers** - s. (AP); **21,00 Cheers - s. (AP); 22,00 Ringul de foc** - act., SUA, '91 (16); 0,00 Descoperă România-rel.

La Ignești,

Autoritățile luptă să-l alunge din sat pe șeful de post

(Urmare din pagina 1)

Școală, dispensar și locuință a polițistului

După alți câțiva ani, clădirea a fost amenajată atât ca dispensar medical, cât și ca locuință de serviciu pentru medicii care activau aici. Asta s-a întâmplat până în anul 1988, moment în care o parte a clădirii a fost ocupată de către familia noului, pe atunci, șef de post, Teodor Mermeze. **„Pe vremea aceea, Igneștiul nu avea primărie. Aparțineam de Dezna. Nimeni nu se mai gândea că vom redeveni cândva de sine stătători. Atunci s-a încheiat un contract de închiriere pe acel spațiu, pe o perioadă nedeterminată, contract de fapt nul"**, precizează primarul **Teodor Marc**.

Deși exista și o altă variantă de locuință, în așa-zisul bloc al specialistului, polițistul nu a acceptat decât dispensarul motivând în acest sens handicapul fizic al unuia dintre copii. Așadar, familia Mermeze s-a stabilit în dispensarul sătesc, cu o chirie lunară de 199 de lei, sumă nemodificată nici până astăzi. Chiar dacă se considera că inițialul contract era nul, nici la reînnoirea lui din 1995 nu s-a schimbat nimic... A apărut însă un aspect nou: intenția polițistului de a cumpăra imobilul cu pricina. Primăria neacceptând soli-

Consilierii au votat pentru scoaterea din sat a șefului de post

citarea, cazul a urmat calea instanței. Prima sentință a fost favorabilă autorităților locale. **„Atunci, la sentința din 1999, puteam să-l evacuăm. Dar mi-a fost milă de el pentru că avea băiatul bolnav. Mai mult decât atât, au venit și șefii lui de la Arad și mi-au promis că, în cazul în care vom mai avea probleme cu el, îl vor muta de aici. Nu s-a întâmplat așa, deși probleme au mai fost. Chiar nu înțeleg de ce nu îl mută. Știu că are o casă proprietate personală în Apateu. De ce nu îl mută oare acolo să ne lase în pace?"**, se întreabă primarul Marc.

În 2003, odată cu apariția „legii polițistului", Teodor Mermeze a reluat șirul cererilor privind cumpărarea dispensarului, cerându-și dreptul din nou și în instanță. De această dată însă, spre deosebire de prima, sentința i-a fost favorabilă. Așa stând lucrurile, primăriei i s-a cerut să efectueze dezmembrarea încăperilor polițistului de dispensar și vinderea acestora către familia Mermeze.

„Cum de nu i-a secat mâna judecătorului?"

Autoritățile continuă să refuze punerea în aplicare a sentinței, considerând-o nefondată. **„Contractul este ilegal. Nu poate fi luat în considerare. Mai mult decât atât, clădirea este în domeniul public al statului, nicidecum în proprietatea privată a comunei. Se știe doar că domeniul public nu se poate vinde. Pe de altă parte, clădirea în sine nu a fost construită ca locuință de serviciu pentru specialiștii satului. Pentru asta avem blocul din localitate. Dacă vine un medic în sat, unde îl stabilim?**, precizează juristul primăriei, d.na **Adela Feier**.

„Mă întreb cum de nu i-a secat mâna judecătorului care a dat acest verdict în favoarea d.lui Mermeze. Cum să dai tu sentință pentru vinderea unui bun din domeniul public al statului?", este de părere primarul Marc.

Peste 800 de suflete - rămase fără asistență medicală

În contextul disputelor dintre autoritățile locale, singurii care au cu adevărat de pierdut sunt sătenii. Spunem asta pentru că din cauza neînțelegerilor cu polițistul, medicul a părăsit satul. Vine doar o dată, de două ori pe săptămână, să-și vadă pacienții. În rest, sătenii nu mai au decât alternativa medicilor din Sebiș, situați însă la douăzeci de kilometri distanță...

Neputând ajunge la nici o înțelegere, autoritățile au cerut sprijinul noului prefect, Cristian Stragea. Acesta a fost zilele trecute la Ignești pentru a clarifica situația, lucru care s-a dovedit imposibil, cel puțin la prima întrevedere. La solicitarea reprezentantului Guvernului în teritoriu, primarul a convocat o ședință de consiliu în care urma să se rediscute același caz, pentru a „n"-a oară.

„Contra polițistului"

Majoritatea opiniilor consilierilor au fost „contra" polițistului, acuzat că nu acționează cum ar trebui pentru siguranța cetățenilor, ba că e în cârdășie cu unele persoane cercetate de către dânsul, și că nu a rezolvat cazuri mai vechi de zece ani... Indiferent de numărul motivelor invocate, un lucru este cert: majoritatea consiliului nu îl mai vrea pe Teodor Mermeze polițist în sat. **„Când a venit domnul prefect, am trimis pe cineva să-l cheme și pe dl Mermeze la întâlnire. Ni s-a spus că este plecat din localitate... Când colo, l-am găsit în pat. Am suflet prea bun și a profitat de mine și de consilieri. Ne-a fost milă de el, dar nu merită. În cazul în care șefii lui nu iau măsuri, ne vom aduna tot satul și îl scoatem cu forța. Așa nu se mai poate! Din cauza lui, peste opt sute de persoane, majoritatea vârstnici, au rămas fără asistență medicală. Am ajuns ca fiecare om de pe uliță să mă tragă de mânecă și să mă întrebe când îl scot pe Mermeze din sat. Nu mai rezist. Sau poate ar trebui să plecăm toți din localitate și să-l lăsăm pe el singur aici? Așa poate i-ar conveni"**, este de părere primarul.

„Nu renunț"!

Prezent la discuții, și în fața unei cereri a Consiliului Local privind rezilierea contractului de închiriere pe cale amiabilă, polițistul Teodor Mermeze a declarat: **„Discuția este tardivă. Nu semnez nici un contract de reziliere. Nu renunț la dreptul meu câștigat prin instanță. De doi ani de zile se fac presiuni din toate părțile să renunț, dar nu fac acest lucru. Reprezentanții primăriei au intervenit pe la toate forurile, încercând să mă forțeze. Nu renunț!"**

*** Prefectul - supărat pe ambele părți**

Referitor la acest caz, prefectul Cristian Stragea declară: **„Am fost la fața locului pentru a sta de vorbă cu ambele părți implicate în această dispută. Le-am propus să ia o hotărâre înțeleaptă, dată fiind situația delicată în care se află familia d.lui Mermeze datorită afecțiunii fizice a unuia dintre copii. Fiecare parte se prevalează de drepturile pe care le are. Unii susțin că au o sentință judecătorească, alții le oferă o locuință fără să țină seama de problemele specifice acestei familii. Aș fi dorit ca administrația locală să ia în calcul aceste lucruri care fac ca situația despre care vorbim să fie una particulară și să ajute la rezolvarea ei. Să fi construit un lift în blocul specialiștilor cu care băiatul familiei Mermeze să poată fi urcat la etaj. Sau, pe de altă parte, putea să arate un mai mare interes pentru amenjarea dispensarului, astfel încât, prin condițiile oferite, să atragă medicul în zonă. Ne lovim însă de un dezinteres al autorităților față de toate aceste aspecte. Trebuie să se înțeleagă că rezolvarea acestor situații nu stă la Prefectură, ci acolo, în cadrul administrației locale și, după caz, în instanță"**, conchide prefectul Cristian Stragea.

Foto: Margareta Szegö

La moartea unei stafii

Cum am mai spus-o, „Bătrâna Doamnă" a murit. Ceea ce ni se vântură acum prin fața ochilor este stafia comercială a Doamnei. Poate că stăpânirea de la UTA crede că ne face vreun hatâr, umblând prin oraș și prin țară cu stafia după ea. Nu este nici un hatâr. Este o batjocură la adresa unei foste mari echipe și la adresa arădenilor. Aceasta nu este, nu mai este UTA. Este orice, este „echipa" penibilă a oricui, este jucăria unor inși care fie nu se pricep la fotbal, fie se folosesc de el și de UTA doar pentru imagine, pentru câștig de poziții și favoruri, fie e vorba de amândouă. Sâmbătă, spectatorii, puțini câți au fost, căutau vinovatul pentru mizeria de echipă și de joc ce li s-a oferit. Unii dădeau vina pe Silviu Iorgulescu, antrenorul - dacă era ceva de capul său nu stătea, prin Ungaria, la un centru de copiii, nu e antrenor, nu joacă echipa nimic, spuneau unii. Alții trăgeau pe „manager", pe Marcel Coraș, care a fost adus de la o echipă de ultimul loc, ACU Arad, ca s-o ducă și pe UTA pe ultimul loc. La urmă, vocile se puneau de acord: vinovatul e Sandu Ion, cu conducerea lui, cu tot; confundă fotbalul cu atletismul; promite echipă dar vinde valori și adună ciurucuri; n-a venit la UTA cu gând mare, cu gând pătimaș, ci a venit ca să se dea băiat frumos. Sigur, într-o tribună auzi multe, oamenii au opinii, unii sunt umblați la fotbal de zeci de ani, văd, cunosc, comentează și de cele mai multe ori au dreptate.

Ni s-a spus, de către Sandu Ion, că vom avea echipă în doi ani. Normal era ca în iarnă UTA să nu cedeze nimic și să aducă vreo 2-3 jucători cu care să închege un nucleu, la vară alți 2-3 și așa mai departe. În realitate, acum avem cea mai slabă echipă din istoria de 60 de ani a clubului UTA. Mai slabă și ca în tur. Caricaturi de fotbaliști, care nu știu nici să stea în ghete, darmite să alerge. Încearcă să dea în minge și cad în fund, spre râsul nervos și ascunzător de tristețe al celor care mai vin la stadion. Ce perspectivă putem avea cu acești caraghioși. Că UTA n-are fotbaliști, și aici putem spune că nici antrenorii nu sunt antrenori, s-a demonstrat și în cantonamentul de pregătire din Croația. În viața mea n-am auzit ca un lot de jucători să vină din cantonament cu surplus de greutate. Or, băieții ăștia, băieți neumblați, de echipe mici, au dat impresia unor nesătui care s-au dus la Pola, nu-i scriu numele corect, doar să-și umple burțile. Că nu sunt pregătiți se vede. Abia aleargă, n-au forță, sunt leșinați la 15-20 de minute după ce adversarul îi ia la pase. Și cine le-a fost adversarul de sâmbătă - ultima clasată!

Acente

Rămân la părerea că numele de „UTA" trebuie luat de la acest „club" și pus la conservat. Ori chiar la muzeu. Palmaresul la fel. „Bătrâna Doamnă" e moartă, iar alde Sandu Ion au omorât sâmbătă și stafia ei. Asta ar trebui să vadă și Primăria, și CLM. Fie și între două demolări de stadioane, între comerțul cu terenuri pentru magazine și cel cu iluzii. Ceea ce se întâmplă acum cu numele de UTA este o rușine fără margini pentru arădeni. Nu credeam că se poate cădea atât de jos, dar uite că noua stăpânire de la acest club ne arată că se poate.

Tristan Mihuța

Aventura umilitoare a luat sfârșit!

67 de români - sechestrați și expulzați din Spania

La un pas de scandal diplomatic, „externele" și IGPF continuă ancheta

(Urmare din pagina 1)

80 de ore de coșmar

În urma controlului efectuat de către polițiștii de la Nădlac, s-a constatat că toți pasagerii îndeplineau condițiile legale ieșirii din țară. Nici omologii maghiari și austrieci nu au considerat că vreunul din cei 67 de pasageri se abate de la cerințele intrării în Spațiul Schengen. Abia la granița franco-spaniolă au apărut problemele. Șoferii autocarelor, primii care au consimțit să stea de vorbă cu presa, au recunoscut că nu au respectat traseul stabilit: **„Am ajuns la vama spaniolă și nu am fost lăsați să trecem. Ne-am îndreptat spre o altă vamă unde, dacă ai noroc, nu te verifică nimeni, depinde de zile. Pentru o astfel de contravenție se plătește doar amendă. Am reușit să trecem, dar după 40 de kilometri am fost opriți de către poliția rutieră spaniolă și întorși în vamă fără nici o explicație. Au spus din start că suntem imigranți și nu i-a interesat că unii aveau contracte de muncă, toți aveau acte în regulă și suficienți bani"**, a declarat **Ioan Antal**, unul dintre șoferi.

După cum susțin pasagerii, autoritățile spaniole le-au luat pașapoartele și i-au pus să semneze într-un tabel, fără a li se explica ce anume semnează. Nu li s-a permis să coboare din autocar decât escortați, nu au fost lăsați la toaletă decât cu aceiași polițiști pe urmele lor, nu au putut să-și cumpere nici măcar ceva de mâncare. **Lucreția Ioanisie**, mama unui copil de cinci luni, suspect de penumonie, a solicitat un medic pentru consultul bebelușului. **„L-au luat, l-au consultat, i-au dat medicamente pentru care a trebuit să plătesc 100 de euro. Acum mi-e teamă că nu voi mai putea merge în Spania, unde soțul meu, care nu și-a văzut copilul niciodată, lucrează de mai bine de un an".**

Autocarele au traversat Franța, Italia și Austria sub escortă de care au scăpat doar la intrarea în Ungaria, unde li s-au înmânat și pașapoartele.

Anchetați la Nădlac

Polițiștii de frontieră de la Nădlac i-au așteptat pe turiști cu apă minerală, cafea, ceai cald și sandvișuri, după care s-a trecut la verificarea fiecărui pasager în parte. Verificările au durat mai bine de trei ore, timp în care efectivele polițiștilor de frontieră au fost dublate, pentru finalizarea cât mai rapidă a cercetărilor, având în vedere că oamenii erau nedormiți și înfometați. La fața locului s-au deplasat reprezentanți ai Poliției Economice și un ofițer de la Crimă Organizată, din cauză că mulți dintre pasageri erau romi, iar alții figurau în evidențe ca fiind fără ocupație. Ceea ce ne face să ne gândim că polițiștii de frontieră de la Nădlac au dat dovadă de o oarecare lejeritate la verificarea persoanelor în momentul ieșirii din țară. În fapt, poate tocmai din aceste motive au decis autoritățile spaniole, sătule de acei români care trăiesc în Spania din furturi, prostituție și care nu fac decât deservicii României, să-i expulzeze, fără discernământ, pe pasageri.

Deși nu s-a confirmat oficial, se pare că toți călătorii aveau actele în regulă, iar la ora 16,30 autocarele au părăsit Vama Nădlac îndreptându-se spre Bistrița.

Inspectoratul General al Poliției de Frontieră a ordonat verificări pentru stabilirea modalității în care s-au efectuat controalele la ieșirea din țară, în timp ce Ministerul Afacerilor Externe a declarat că românii nu îndeplineau condițiile de intrare în Spațiul Schengen.

O poziție oficială asupra acestui caz va fi dată publicității abia în cursul zilei de azi, după ce IGPF va încheia verificările și la sediul firmelor de transport. Toate acestea, în timp ce un nou autocar a fost reținut de spanioli ieri după-amiază, iar ambasadorul României la Barcelona declara că ibericii au suplimentat controalele la graniță, măsură valabilă pentru toți turiștii.

Foto: Margareta Szegö

„Titu Gheorghiof calcă în picioare hotărârile Biroului Județean PNL Arad”

Interviu cu Ioan Florea, vicepreședinte al PNL Arad, membru în Consiliul Județean al Alianței D.A. Arad, primar al localității Gurahonț

- În contextul unui dialog, dl. Titu Gheorghiof ne-a spus că, doar organismele care îl numesc sau l-au ales pot să constate dacă respectă statutul. D-voastră l-ați ales președinte al PNL Arad?

- Nu numai eu, ci întreaga zonă Gurahonț pe care o coordonez.

- Atunci, puteți să ne spuneți dacă dl. Gheorghiof încalcă sau nu statutul și hotărârile Biroului Județean.

- Domnul președinte a încălcat statutul de multe ori. Încă de la început, eu nu am fost de acord cu aceste lucruri. Tot timpul am făcut apel la respectarea regulilor, principiilor și statutului. Din păcate acestea nu au fost respectate.

- Când au început aceste probleme?

- Totul a fost bine și frumos până la alegerile locale de anul trecut. De atunci au apărut încălcările de statut. Chiar de la întocmirea listelor de consilieri municipali și județeni. Acolo s-a văzut că de fapt există un fel de clică în filiala noastră.

- Președintele Călin Popescu Tăriceanu știe ce se întâmplă la Arad?

- Nu știe. Dacă ar ști, ar interveni de urgență. Nu se mai poate așa. Domnul președinte Titu Gheorghiof calcă în picioare hotărârile Biroului Județean PNL Arad.

Au fost modificate listele parlamentare

- În ultimul timp s-au luat o serie de hotărâri în cadrul Biroului Județean, care nu sunt respectate. De ce?

- Eu pot să vă prezint anumite exemple, iar d-voastră trageți concluziile. Să încep cu modul cum au fost stabilite listele de candidați la Parlament. Ne-au fost prezentate niște reguli care stau la baza întocmirii listelor parlamentare. Acestea au fost supuse aprobării Biroului Județean și Comitetului Teritorial de Conducere, dar în final configurația a fost alta. Cine altcineva putea să modifice listele dacă nu președintele nostru, care a ajuns din nou parlamentar.

- Liberalii au declarat că nu vor face alianță cu PSD sau PRM. Cu atât mai mult, la Arad, Biroul Județean a votat să nu se primească membri PSD și PRM în partid pentru o perioadă de șase luni. Cum de s-a ajuns la încălcarea acestei hotărâri?

- Hotărârea conform căreia nu se vor primi membri PSD și PRM a rămas valabilă. După venirea celor doi (Gheorghe Pele și Gheorghe Neamțiu), am fost puși în fața unui fapt împlinit. Ne-am trezit că Gheorghe Pele este membru PNL și că va fi promovat. Ce-i drept, Pele a venit înaintea acestei hotărâri, dar venirea acestuia în PNL trebuia supusă aprobării Biroului Județean. Lucru care nu s-a făcut.

A fost luată legătura cu centrul

- Ați făcut demersuri pentru remedierea situației și sancționarea vinovaților?

- Eu sunt cel care a luat legătura cu anumite persoane de la centru, cărora am să le păstrez, deocamdată, anonimatul. Mi s-a răspuns așa: **„problemele de la Arad va trebui să vi le rezolvați voi”**. Ce rezolvare este asta, când noi hotărâm una în Biroul Județean și altfel se finalizează lucrurile?

- Și atunci ce faceți? Domnul Gheorghiof își vede de treabă, iar d-voastră faceți declarații de presă.

- Dânsul este președintele nostru și face legătura dintre noi și București. Când lucrurile sunt așezate de această manieră și cu Bucureștiul, înseamnă că așa stau lucrurile.

- Deci, toate drumurile duc la... Titu Gheorghiof.

- Păi, vedeți, ajungem din nou la domn' președinte.

- Câte grupări sau tabere sunt în organizația liberală arădeană?

- În PNL Arad există un șef și foarte mulți nemulțumiți.

- Aceștia pot să-și impună un lider dacă nu sunt uniți?

- De data aceasta își vor găsi un conducător pentru că situația în care ne aflăm nu mai poate continua.

Oamenii sunt nemulțumiți de situație

- Sunteți și primar al comunei Gurahonț și responsabil pe această zonă. Ce părere au oamenii din zona Gurahonț față de situația existentă în PNL Arad?

- Lumea este foarte nemulțumită. Repet, oamenii sunt foarte nemulțumiți de aceste aspecte. Am primit foarte multe sesizări din partea lor și mă întreabă ce se întâmplă, iar eu încerc tot felul de explicații.

- Dacă liberalii nu își respectă propriile hotărâri, nici oamenii nu vor mai respecta PNL.

- Așa este, dar avem tot timpul să ne repliem. Pot să vă spun că zona Gurahonț este cea mai liberală din județul Arad. În schimb, zona Sebiș, care este coordonată de domnul președinte Gheorghiof este una dintre cele mai slabe. Populația județului Arad este de orientare liberală, dar dacă noi nu avem rezultate înseamnă că „hiba” este la cel care coordonează zona.

- Ce se va întâmpla cu celelalte zone?

- Sper ca cei care coordonează zonele de acolo să explice oamenilor că micile greșeli aparțin unor oameni din partid și nu toți sunt de acord cu ceea ce se întâmplă.

PNL are oameni disciplinați

- Unul care greșește este tocmai președintele?

- Probabil că fiind de atâția ani președinte poate să facă orice fără să mai țină cont de părerea celorlalți. În schimb, PNL are foarte mulți oameni disciplinați, dar acum mocnește nemulțumirea. Mă contactează oameni din teritoriu și din municipiu pentru a face schimbarea.

- S-a umplut paharul?

- A început să curgă pe dinafară. Vă spun sincer, nu se mai poate.

- Care ar fi portretul unui președinte al PNL Arad?

- Să fie cu adevărat liberal, foarte bun colaborator cu oamenii la toate nivelele, să fie muncitor și să se deplaseze în teritoriu pentru a promova programele partidului. Lumea așteaptă foarte mult de la Alianță și de la PNL. Dacă nu ne apropiem de oameni, mare lucru nu se va realiza și vom avea o surpriză foarte neplăcută. Totuși, nu se va întâmpla așa ceva, deoarece liberalii arădeni vor ști să-și aleagă un președinte.

- D-voastră veți candida?

- Numai în situații speciale. În cazul în care va fi o deosebită criză în partid atunci voi candida. Important este pe cine voi susține eu la funcția de președinte, dar nu pot să vă spun numele pentru că data alegerilor județene nu a fost stabilită.

Numirea directorilor s-a făcut fără consultări

- Se tot amână numirea directorilor.

- Mare greșeală. Deși legea în vigoare nu explică clar modalitatea de schimbare a directorilor, nu s-a colaborat nici aici. Practic, nouă ni s-a prezentat lista instituțiilor și numele celor care vor fi directori din partea PNL. Practic, în proporție de 80%, toți directorii au fost nominalizați de președinte fără să ne întrebe nimeni nimic.

- A fost citit și numele fostului prefect PSD Gheorghe Pele, care a fost numit director la Îmbunătățiri Funciare?

- M-am opus de la început, dar degeaba. Credința mea este că într-un partid trebuie să arăți ce poți, să muncești, să ai rezultate și apoi să primești. Unii s-au obișnuit numai să primească. De exemplu, cazul Pele. Eu am fost coleg cu Pele, dar când cineva vine într-un partid, semnează adeziunea și mâine este pus director, nu sunt de acord. Nu se poate așa dintr-o dată, de colo, colo, și a obținut funcția. Domnul Gheorghiof ne-a spus că a fost numit Gheorghe Pele și gata. Trebuia să avem prima dată o discuție preliminară pentru că, poate, aveam și noi, membrii Biroului Județean, propuneri.

Birou Județean „mamut”

- Numirea lui Cristian Stragea în funcția de prefect a fost o decizie înțeleaptă?

- S-ar putea ca domnul Stragea să facă o figură bună ca prefect. Pe mine mă deranjează modul cum s-a procedat. Nu se poate. Să hotărăști într-un fel în birou și să te trezești cu alt rezultat. Eu nu voi fi niciodată de acord cu felul cum s-a procedat. Dacă s-a ajuns până aici este din cauza faptului că Biroul Județean este foarte disproporționat. Am ajuns la un Birou Județean mamut de 27 de oameni, dintre care cinci din teritoriu și restul din municipiu. Aici este problema la noi. Teritoriu este foarte slab reprezentat și este normal ca să se voteze după interese.

- Cine are majoritate în Biroul Județean?

- Când domnul președinte a avut o majoritate zdrobitoare alături de dânsul, și-a permis să calce în picioare opiniile mele sau ale altcuiva. Din această cauză s-a ajuns unde s-a ajuns, fiindcă domnul președinte a avut un birou majoritar tot timpul. Când au apărut aceste abuzuri, atunci au apărut și nemulțumirile. Chiar și cei din municipiu au început să-și manifeste nemulțumirile, deoarece se oferea totul, dar doar la anumiți oameni.

- Nu credeți că veți fi propus pentru sancționare după acest interviu?

- Pe mine?! Nu există motive statutare. Prin ceea ce am spus eu nu am adus deservicii partidului, ci am semnalat problemele deja existente în partid. Să știți că liberatatea cuvântului există la liberali.

- Dar liberatatea deciziei o are Gheorghiof.

- Cel mai favorizat de această practică este tocmai Titu Gheorghiof, dar să știți că nu este el vinovatul, ci situația. Dânsul este beneficiarul situației pe care a creat-o și care există acum în partid.

Daniel Albu

PUR Arad, 5000 de semnături pentru votul uninominal

Filiala PUR Arad a primit sarcină să strângă minimum 5000 de semnături pentru promovarea proiectului privind introducerea sistemului de vot uninominal, a anunțat la conferința de presă deputatul Lia Ardelean. În municipiu, semnăturile se strâng la sediu și, cu ajutorul unei echipe de tineri, în cartiere, iar în județ sarcina revine președinților filialelor. Inițiativa legislativă a PUR-ului prevede ca senatorii să fie aleși prin vot uninominal, iar deputații, jumătate prin vot uninominal, jumătate pe liste.

Simion Todoca

Senatorul Nicolae Ioțcu - în județ

Senatortul PD Nicolae Ioțcu a fost prezent, la sfârșitul săptămânii trecute, în localitățile Vârfurile și Hălmagiu, unde s-a întâlnit cu edilii locali și agricultorii din zonă.

Problemele discutate s-au referit la trasnsportul școlar și programele SAPARD pentru zootehnie. În acest sens, Nicolae Ioțcu a promis că în curs de 2-3 săptămni îl va invita pe deputatul Valeriu Tabără, specialiști SAPARD și specialiști din Agenția de Investiții și Plăți, pentru a le prezenta oamenilor oportunitățile privind zootehnia.

De asemenea, Nicolae Ioțcu ne-a spus că prin cabinetul său parlamentar dorește să asigure asistență în ceea ce privește informațiile privind ceea ce ne așteaptă odată cu intrarea în Uniunea Europeană.

D. Albu

Stăpâni și iloți

(Urmare din pagina 1)

Din SUA astfel de investiții nu au sosit și nu vor sosi. Pentru rolul său în integrarea noastră în NATO, pentru un anumit sprijin acordat țării noastre pe plan extern, SUA ne-a cerut o participare pe teatrele sale de operații din Afganistan și Irak, ne cere în continuare să o urmăm fără condiții și să aprobăm tot cea ce întreprinde.

Din acest punct de vedere poate președinții Bush și Băsescu să fi discutat în afara temelor minore - adopții de copii și libera circulație a persoanelor - și problema amplasării unor baze militare, a desfășurării forțelor militare comune în cadrul unui parteneriat București - Washington, cât și rolul României ca factor important în zona Mării Negre. Acest din urmă aspect este calul de bătaie al domnului Băsescu, care-și dorește un rol de lider recunoscut în această parte a lumii. Se pare însă că Moscova i-a temperat dorințele, iar Bush trebuie să țină seama de părerile „țarului” Putin. Pe de altă parte, în afara Marii Britanii, țările Europei Occidentale caută să se distanțeze de Washington, nu admit să fie remorcile sau instrumente ale politicii SUA. Au apărut mari diferențe de opinii și de atitudine privind participarea la războaiele de ocupație din Afganistan și Irak, unde sub umbrela luptei împotriva terorismului țările NATO au fost atrase într-un război pornit de SUA, pentru că amenințările din Irak s-au dovedit fără nici o bază, fiind invenția serviciilor de informații americane și britanice. Deși guvernele din țările occidentale mai sprijină SUA în războiul dus în Irak, datorită presiunii opiniei publice se distanțează tot mai mult de politica americană. Deja Spania, Olanda și-au retras trupele din Irak și este posibil ca în următoarea perioadă să le urmeze și Italia. Având în vedere că Parisul și Berlinul au avut de la început o politică nuanțată, rezultă că țările U.E. treptat se distanțează de SUA.

Or, noi am putea cădea la mijloc din această dispută și concurență reală. Domnul Băsescu care-și manifestă deschis preferințele pentru SUA ar putea să ne ducă pe un drum cu obstacole, care să nu ne avantajeze. Pentru o țară mică sau mijlocie, cum ne place nouă să credem că suntem, o politică dusă legați la ochi, numai cu o șansă, ar putea să ne coste, având în vedere și interesele U.E. în această parte a lumii, dar și opoziția Rusiei pentru o influență americană crescândă la granițele ei.

De obicei cei mari se înțeleg și întotdeauna pe seama celor mici. Și lecțiile istoriei au fost crude cu noi. Optând pentru o politică slugarnică înseamnă să ne dăm din nou pe mâna unor stăpâni care nu sunt nici mai buni, nici mai răi ca alții, rămân doar stăpâni, fiind diferite doar mijloacele și metodele de a pune căpăstrul. Ar însemna, cum spunea cândva Mihai Eminescu să rămânem la stadiul de iloți.

De aceea nu cred că putem întoarce spatele U.E. de dragul „unchiului Sam”, mai cu seamă că din Europa bate un alt vânt, complet diferit astăzi și probabil schimbat mult în viitor. Pentru că marile puteri și istoria ne confirmă, au în vedere interesele României, în măsura în care ea însăși are capacitatea și voința de a și le apăra cu inteligență.

Concursul interjudețean de matematică „Traian Lalescu"

Aradul a excelat la clasa a X-a

Sâmbătă dimineața a început la Arad cea de-a XIX-a ediție concursului interjudețean de matematică Memorialul „Traian Lalescu" la care au participat elevi - de la clasele V-XII-a - din județele Arad, Caraș, Hunedoara și Timiș.

Deschiderea a avut loc în sala festivă a Colegiului Național „Moise Nicoară". Au adresat urări de succes participanților: prof. Marius Göndör - inspector școlar general la I.Ș.J. Arad, prof. univ. dr. Mihail Megan - prorector al Universității de Vest Timișoara - președintele juriului, Gavril Buza - vicepreședinte al C.J. Arad și prof. Viorel Tudoran - inspector de specialitate.

A urmat, timp de trei ore, concursul propriu-zis.

Festivitatea de premiere a avut loc ieri. Din lotul Aradului au fost medaliați:

Foto: Viorel Muscă

Premiul I: Bran Diana-Maria, cl. a V-a (Colegiul Național „Moise Nicoară" - prof. Bodrogean Ovidiu), **Panda Corina**, cl. a X-a (Colegiul Național „Moise Nicoară" - prof. Potocean Octavia), **Popa Călin**, cl. a XII-a (Colegiul Național „Moise Nicoară" - prof. Potocean Octavia). **Premiul II: Bogoșel Beniamin**, cl. a X-a (Colegiul Național „Elena Ghiba Birta" - prof. Dumitrică Sorin), **Ghiță Vlad**, cl. a VI-a (Colegiul Național „Moise Nicoară" - prof. Negrilă Liliana). **Premiul III: Băltean Radu**, cl. a VIII-a (Școala Generală nr. 5 Arad - prof. Iov Gheorghe), **Panda Cristian**, cl. a IX-a (Colegiul Național „Moise Nicoară" - prof. Doba Francisc). **Mențiuni: Frenț Simon**, cl. a V-a (Colegiul Național „Moise Nicoară" - prof. Toader Maria), **Schnakovski Vlad**, cl. a VI-a (Școala nr. 5 Arad - prof. Iov Gheorghe), **Micula Adina**, cl. a VII-a (Școala Generală nr. 5 Arad - prof. Schnakovski Cătălina), **Frenț Ligia**, cl. a VIII-a (Colegiul Național „Moise Nicoară) - prof. Bodrogean Ovidiu), **Papiu Alexandru**, cl. a IX-a (Colegiul Național „Moise Nicoară" - prof. Toader Maria), **Bucur Gabriel**, cl. a X-a (Colegiul Național „Moise Nicoară" - prof. Potocean Octavia), **Ambruș Adrian**, cl. a X-a (Colegiul Național „Elena Ghiba Birta" - prof. Dumitrică Sorin), **Margea Andrei**, cl. a XI-a (Colegiul Național „Moise Nicoară" - prof. Bodrogean Ovidiu).

Premiul de excelență: Popa Călin (cl. a XII-a, Colegiul Național „Moise Nicoară" Arad) pentru rezultatele de excepție obținute la concursul interjudețean de matematică „Traian Lalescu".

La buna reușită a ediției arădene a concursului interjudețean „Traian Lalescu" și-au adus contribuția comisia de organizare (formată din conducerea I.Ș.J. Arad, inspectorii de specialitate din cele patru județe participante, directori de licee și școli generale, profesori de matematică), precum și generoși sponsori: S.C. Tehnodomus S.R.L.; Farmacia „Christiana"; S.C. E & C Automobile S.R.L.; S.C. TEBA Industries S.A.; S.C. Adia Impex S.R.L.; S.C. CMI Dr. Băbuț; S.C. Alpin-C S.R.L.; S.C. Silver Gold S.R.L.; S.C. Tutimex S.R.L.; S.C. Arclinea S.R.L.; S.C. Agrirom S.R.L.; S.C. Palrom S.R.L.; S.C. Prod Veritas S.R.L.; S.C. GRB S.R.L.; S.C. Nistor Trans Impex S.R.L.; S.C. Agro Sintea Mare S.R.L.; Cabinetul notarial individual Butariu Florica; Colegiul Național „Elena Ghiba Birta" Arad; Liceul Pedagogic „Dimitrie Țichindeal" Arad; Grup Școlar „Gheorghe Lazăr" Pecica; Grup Școlar „Mihai Viteazul" Ineu; Liceul Teoretic Chișineu-Criș; S.C. Pecar S.R.L.; S.C. Maximod S.R.L.; S.C. Tricotaje Ineu; Stația Lukoil Ineu; Rocredit Ineu; S.C. Romtrans S.A.; Combinatul Agroindustrial Curtici; Grup Școlar Industrial „Ioan Buteanu" Gurahonț; Grup Școlar „Sever Bocu" Lipova; S.C. Fininvest S.R.L.; Hotel President; S.C. Petra S.R.L.

Ediția a XX-a va fi găzduită de județul Timiș.

V. F.

Universitatea „Aurel Vlaicu"

În direct cu Comisia Europeană

Universitatea „Aurel Vlaicu" a intrat în direct, pe site-ul oficial al ***Comisiei Europene***, în dialog cu comisari ai ***Uniunii Europene*** cu care s-a dialogat pe tema modului de întocmire, evaluare și derulare a proiectelor de finanțare europeană. Un colectiv de cercetători de la ***Universitatea arădeană***, coodronați de ***prof. univ. dr. Mariana Nagy***, prodecan al ***Facultății de Științe Exacte***, a participat în direct la sesiunea de informare desfășurată recent pe site-ul ***Comisiei Europene*** în cadrul ***Programului cadru de cercetare nr. 6, Prioritatea 7 – „Cetățenii și administrația într-o societate bazată pe cunoaștere"***. Sesiunea s-a desfășurat la Bruxelles și a putut fi vizionată pe Internet în întreaga Europă. Pe lângă conferința propriu-zisă, participanții au avut ocazia de a adresa întrebări în direct comisarilor ***Uniunii Europene*** pe teme de interes privind modul de întocmire a dosarelor, evaluare și derulare a proiectelor dar s-au putut derula și un dialog direct între posibilii aplicanți precum și o sesiune de cerere-ofertă tip parteneriat.

Între cei 130 participanți la sesiunea „live" pe site-ul ***Comisiei Europene*** s-au aflat două grupări din România, una din București și colectivul de la ***Universitatea „Aurel Vlaicu"***, coordonat de ***prof. univ. dr. Mariana Nagy***. Moderatorul sesiunii a fost comisarul european ***Peter Fish***, care este și supervizor al unui proiect în derulare al ***Universității „Aurel Vlaicu"***. Colectivul de la ***Universitatea arădeană*** a primit răspunsuri competente, în direct, chiar de la specialiștii ***Comisiei Europene***, referitor la propunerile de proiecte pe care intenționează să le depună în perioada următoare.

Universitatea „Aurel Vlaicu" a fost inclusă în baza de date a posibililor parteneri din Europa pentru derularea de proiecte cu finanțare europeană. Stabilirea contactului cu ***Comisia Europeană*** s-a realizat prin intermediul dotării informatice de ultimă generație de la ***Facultatea de Științe Exacte a Universității „Aurel Vlaicu"***.

BIROUL DE PRESĂ AL UNIVERSITĂȚII „AUREL VLAICU"

Tehnicieni topografi în practică

În cadrul Fundației Universitare „Vasile Goldis" Arad se desfășoară un curs pentru calificarea în specializarea Tehnician - topograf - cadastru-funciar, la care participă 30 de persoane (absolvenți de liceu și chiar cu studii superioare).

După cum a precizat dl. prof. Romeo Trifa - directorul Departamentului Învățământ Preuniversitar - Fundația Universitară „Vasile Goldiș" a obținut Autorizația Seria nr. 0016 eliberată de Ministerul Muncii, Solidarității Sociale și Familiei, Ministerul Educației și Cercetării, Comisia de autorizare a furnizorilor de formare profesională din jud. Arad și înmatriculată în Registrul Național al Furnizorilor de Formare Profesională cu nr.02/34/04.06.2004.

Cursul se realizează în 1100 ore, din care 2/3 reprezintă practica pe teren, pe care cursanții o efectuează în această perioadă, executând măsurători pe terenuri agricole, în domeniul forestier, realizând proiecte și schițe la calculator etc.

Acest lucru contribuie la pregătirea cursanților în vederea examenelor susținute în fața unei comisii de specialitate, pentru obținerea certificatului de calificare ca Tehnician Cadastru funciar topograf.

Speranța Milancovici

Un exercițiu didactic

Gluma care apropie

Zilele acestea, sala festivă a Liceului de Arte **„Sabin Drăgoi"** a fost gazda unui spectacol gândit și interpretat într-o cheie jucăușă. Componenții catedrei de teorie au dat tonul, făcându-și intrarea după un model gen purtata fetelor de la Căpâlna. Melodia curat folclorică încerca o armonizare cu elemente foarte moderne de vestimentație. Interesantă și viziunea coregrafică. Doamna Boar având un cuvânt greu de spus aici, pe lângă pasul ușurel.

Pentru că în școală muzica reprezintă procentual 50 la sută din preocupări, ei i s-au oferit mai multe modalități de exprimare. Orchestra de coarde, condusă de **prof. Dan Boar**, a interpretat **o glumă** pe care **Mozart** a exersat-o ca să-și surprindă auditorii. Poate chiar să-i încerce. **Agreabilă** și **distinsă** ironie în acepțiunea epocii. În special, **elegantă**. Raporturile de volume, timbre, nuanțe sunt într-o continuă jonglare, iscând inedite situații comice.

Am constatat că nici orchestra nu era una chiar de toate zilele. Varianta de coarte și-a dovedit aptitudinile. Component și **un foarte bun contrabasist**. Nimic neobișnuit doar că, autor al unei năzbâtii de netrecut cu vederea, el era tocmai într-un interval de penitență. Fusese exmatriculat. Asta nu l-a împiedicat să participe la repetiții și să cânte în concert. **Onorabil!** Mai drege ceva din boacănă. În orice caz, de aplauze s-a bucurat, în câteva rânduri. Și de felicitări. Le merita. La fel ca întreg ansamblul.

A urmat o **parodie la Mica serenadă mozartiană**, șlagăr arhicunoscut de o largă categorie de public. Melodiile - grație unui subtil colaborator necunoscut lui Mozart - ajung să alunece din afluirea lor cunoscută spre alte **hit-uri:** balade irlandeze, Auld Lang Syne, cântece tiroleze, clișeul consacrat al Simfoniei V beethoveniene, Marșul Radetzky, liedul In wunderschonen Monat May, sonorități ceaikovskiene, Twinkle, Twinkle Little Star, aria ducelui din Rigoletto, sugestii de Dvorak, Smetana, Rossini etc. Contravenind tuturor uzanțelor, profii au fluierat și au aplaudat între părți.

Tot catedra de teorie a avut cinstea de a încheia spectacolul cu o lucrare de maximă atractivitate. **Duetul pisicilor** scris de **G. Rossini**. Colaborator i-a fost marelui compozitor de operă **dl. prof. Văcean** care a re-gândit, în notă originală, un text muzical pentru un grup vocal susținător al soliștilor. În **Pisica nr. 1** s-a autodistribuit **doamna prof. Silvia Demian**, directorul liceului, **Pisica nr. 2** având onoare de a fi interpretată de un colaborator și prieten al școlii, **un intelectual rasat** cu elevate gusturi muzicale și bun pianist, pe deasupra.

Pe toată durata sa orchestră și public, aflați față-n față, asemeni unor armate - dispuși întocmai -, s-au admirat, confruntat și au râs sănătos. Toate grație Muzicii. Concertul a avut și un **scop pedagogic**: ca elevul să-și vadă profesorul și dintr-un alt unghi de vedere decât ca pe stăpânul absolut al catalogului și proprietarul notelor.

Dana Todor

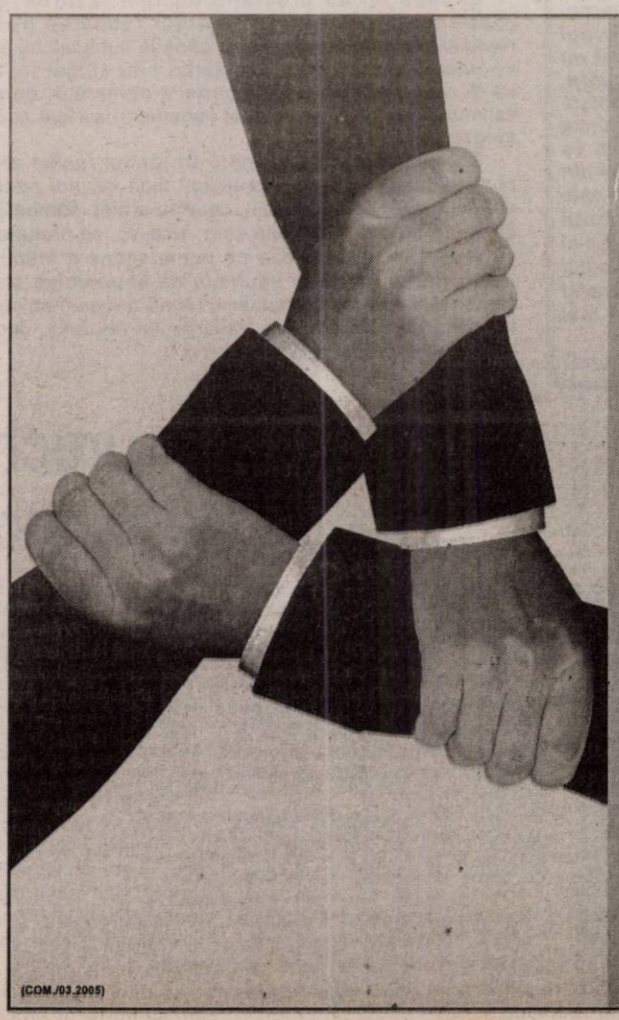

Destinul este acum în mâinile tale!

Ești interesat să lucrezi într-un domeniu în plină expansiune, dar nu știi cum să începi?
Ești plin de inițiativă, convingător, spontan?

Avem o veste bună! AVIVA, lider european în pensii și asigurări de viață, își lărgește echipa și recrutează:

CONSILIERI FINANCIARI (REF CF 01) și MANAGERI (REF MG02)

pentru agenția din orașul tău.

E momentul să faci un pas important în cariera ta!

Trimite-ne acum CV-ul tău, specificând poziția pentru care aplici, la numărul de fax **021-203.83.01** sau la e-mail: **dsf@aviva.ro**

www.aviva.ro

AVIVA

(COM./03.2005)

Roșu și negru

Astea sunt culorile ce se puteau distinge sâmbătă pe fața președintelui FCM UTA, Sandu Ion, la conferința de presă organizată la Hotel Continental, unde au fost prezentați ziariștilor cei doi medaliați, cu argint și bronz, la Campionatele Europene de Atletism, disputate în urmă cu o săptămână, în sala din Madrid. Cum această conferință a avut loc după meciul UTA-Unirea Dej, președintele Sandu Ion era negru de supărare. Nu găsea explicații la înfrângerea suferită de echipa sa și mai ales în fața cui? În fața ultimei clasate! Greu de explicat această contraperformanță a fotbaliștilor în alb și roșu, mai ales că au avut asigurate cele mai bune condiții de pregătire, cu două cantonamente, unul la munte, la Moneasa și altul în Croația, unde au susținut și meciuri amicale. Și atunci, cum este posibil să te bată ultima clasată, care în acest meci cu UTA a înregistrat prima sa victorie din actualul campionat? În acest caz ori jucătorii nu au valoare ori pregătirea nu a fost bine făcută. Cert este să se cam îngroașe gluma, echipa ajungând la -9 la „adevăr", ceea ce trebuie să dea serios de gândit tuturor jucători, antrenori, conducători. În contrast cu această contraperformanță a UTA-ei apare egalul scos de ACU în deplasare la Câmpia Turzii, echipă ce în toamnă a învins-o pe UTA la Arad cu 2-1. Iată că ACU, care nu a beneficiat în iarnă de cantonamente, a avut probleme financiare care au culminat cu greva jucătorilor, a găsit puterea să se mobilizeze și să vină cu un punct din deplasare. De remarcat. Aproape de un egal a fost și Tricotaje Ineu în meciul de la Zalău, unde a primit gol pe final de partidă.

Revenind la conferința de presă cu cei doi atleți, Adina Anton și Bogdan Țăruș, precum și antrenoarea Doina Anton, mama Adinei, atmosfera s-a mai destins, obrajii președintelui Sandu Ion au prins ceva culoare, trecând de la negru spre roșu. Nici nu se putea altfel față de satisfacțiile și bucuriile ce i le-au adus lui și nouă tuturor acești atleți, dar și ceilalți pe parcursul ultimului an. Îmi spunea Sandu Ion, cu îndreptățită satisfacție, că în urmă cu 3-4 ani doar visam la medalii pentru atleții clubului arădean, iar acum, când ele vin, le considerăm ca pe ceva normal. Mai întâi a fost medalia de aur a Ionelei Tîrlea la 400 m.g. la C.E. de la München, apoi aurul Adinei Anton la „mondialele" de juniori din Jamaica. Performanța deosebită a fost obținută vara trecută la Olimpiada de la Atena, unde Ionela Tîrlea - Manolache și Marian Oprea au câștigat medaliile de argint, la 400 m.g., respectiv triplusalt, pentru ca acum Adina și Bogdan să aducă în vitrina cu trofee a atletismului arădean încă două medalii. Este un moment benefic pentru sportul arădean ce ar trebui valorificat în vederea construirii unei baze și pentru atletism, pe care să poată concura acești valoroși sportivi, dornici, cum au și declarat, să evolueze și în fața spectatorilor arădeni. Poate chiar în cadrul „internaționalelor" de atletism ale României, ce s-ar putea desfășura la Arad, după cum opina Sandu Ion, dar și în cadrul altor concursuri de anvergură. Prezent în cadrul conferinței de presă, Eugen Roman, directorul general al CSM Arad - PAB România, nu avea nici o culoare. Era imposibil la toate problemele care frământă acum sportul arădean și aici mă refer la baza materială.

Clubul pe care-l conduce are rezultate excelente, obținute de sportivii săi în diferite colțuri ale lumii, fără ca publicul arădean să le poată urmări evoluția. Astfel se întâmplă cu echipa feminină de tenis de masă a României, care are în componență două campioane europene, pe Otilia Bădescu la simplu, pe Mihaela Șteff la dublu, iar Dana Dodean este paleta de bronz a lumii la junioare, atât la simplu, cât și cu echipa României, iar cei mai buni atleți ai țării, pe care i-am nominalizat deja sunt cu toții componenții acestui club la care se adaugă și Maria Cioncan, concurează peste tot, numai la Arad nu. De aceea ne-am fi așteptat să se agite mai multe în această problemă, de a aduce competiții majore la Arad, de a dezvolta o bază de atletism și nu să scoată castanele din foc cu mâna altora, inclusiv a presei. Presa te ajută, dar nu îți și bagă în traistă. Pentru asta trebuie să bată la ușile administrației, ale federațiilor, a ministerului de resort sau să alcătuiască proiecte de programe pentru finanțări externe. Pentru că așa e ușor, convoci presa și le comunici că ai luat nu știu câte medalii prin alte părți, fără ca arădenii să poată asista măcar la o competiție desfășurată acasă. Faptul că acest club se numără printre primele cinci din țară la sporturile individuale este și o obligație pentru directorul general de a face mai mult, de a-și aduce sportivii în fața publicului de acasă. Poate directorul general Eugen Roman se va mișca mai mult și în această direcție.

Alex. Chebeleu

Jucătorii „Bătrânei Doamne" s-au umplut de ridicol

F.C.M. UTA - Unirea Dej 0-1 (0-0)

***Stadion* UTA, *teren* moale, *timp* excelent pentru fotbal, *spectatori* 1200. *A marcat*: Mondea - min.57. *Șuturi* 8-9, *pe poartă* 4-5, *cornere* 5-3.**

***UTA:* Mârne - Tilihoi (min. 30-Turcuș), Aldea, Buglea, Șandru - Hexan, Șerban (min. 58-Szllyer), Bota (min. 46-Poenaru), Rădoi - Apostu, Sântejudean. *Antrenor:* Silviu Iorgulescu.**

***Dej:* Bădan - Colar, Roman, Bar, Vereș (min. 4-Pașca) - Sabou, Târnovan, Mif, Iațu (min. 74-Nicorec), Mondea (min. 84-Ardelean) - Gego. *Antrenor:* Ioan Tătăran.**

***Au arbitrat:* Teodor Crăciunescu (Rm. Vâlcea) - la centru, Lorant Szanto (Tg. Mureș) și Ioan Onicaș (Zalău) - asistenți.**

***Observator FRF:* Nicolae Pantea - București.**

Nimic nu prevestea dezastrul de sâmbătă, de pe stadionul UTA. Împrejurările în care s-a disputat meciul cu Unirea Dej, din prima etapă a returului, nu lăsa loc de îndoieli, mai ales că antrenorul Silviu Iorgulescu avea încredere în băieți, iar aceștia nu aveau de ce să se plângă. Existau, așadar, toate condițiile pentru a se învinge echipa „lanternă roșie" a clasamentului. Asta, în ciuda faptului că trupa pregătită de Ioan Tătăran s-a întărit în această iarnă, pentru a evita retrogradarea.

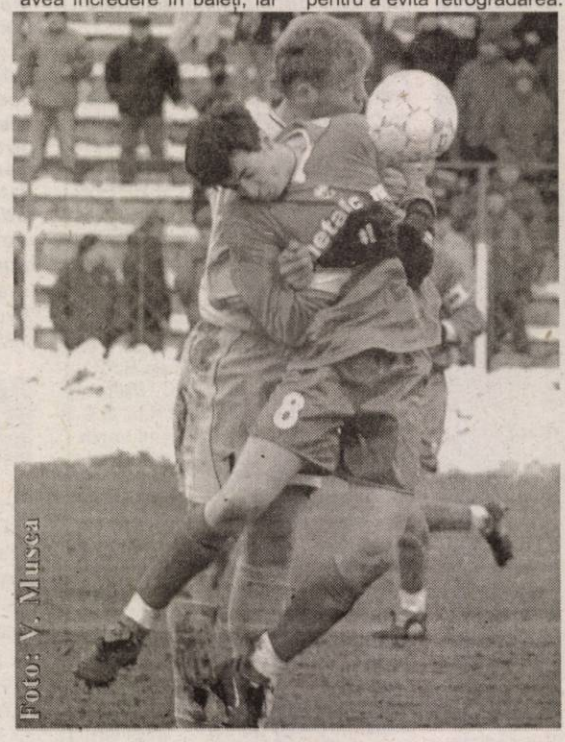
Foto: V. Mussa

Totuși, Unirea Dej venea la Arad fără nici o victorie în campionat și doar trei puncte în clasament.

Ce s-a întâmplat, însă, pe teren a fost de neînchipuit. Elevii lui Silviu Iorgulescu nu se regăseau, pentru că atitudinea față de joc a fost una lipsită de profesionalism. Aproape fără excepție, jucătorii UTA-ei au evoluat penibil, fără orizont, dar și fără vlagă. Parcă erau veniți după o noapte de discotecă, nu una de stat în cantonament. Au fost faze în care „alb-roșiii" s-au umplut de ridicol, iar spectatorii au taxat - de fiecare dată - neputința jucătorilor. Pe acest fond, Unirea Dej a prins curaj, a jucat așa cum trebuie să facă o echipă în deplasare, iar victoria a venit ca o consecință logică a acestui fapt, pentru că - trebuie spus - formația oaspete a fost mai bună ca „Bătrâna Doamnă".

Primul semn că vor exista probleme mrari a apărut în minutul 24, când Roman a ratat o ocazie cât „roata carului", șutul acestuia, de la 8 metri, fiind respins miraculos de Mârne. A urmat un corner, iar de acolo era să iasă - din nou - gol, dar mingea trimisă cu capul de Pașca a fost parată extraordinar de același Mârne, pentru ca, apoi, „buclucașul obiect" să cadă pe bară, panica fiind înlăturată doar după ce s-a degajat mingea. Neputința arădenilor și-a arătat colții în minutul 26, atunci când Hexan, din careul mic, nu a putut introduce mingea în plasă, deși adversarii, în frunte cu portarul Bădan, erau căzuți la pământ.

Ne așteptam ca în repriza secundă să se schimbe ceva, dar nu am avut parte de așa ceva, deoarece neputința a fost la fel de mare. Ba, mai mult, în minutul 57 s-a făcut dreptate pe teren, Unirea Dej marcând prin Mondea, care a prins o ghiulea din interiorul careului mare, șutul său lângă vinclu făcând inutilă intervenția lui Mârne: 0-1. Tot o mare ocazie de gol a avut UTA și în partea a doua a jocului, în minutul 71, când Sântejudean a fost la fel de impotent ca și Hexan, pentru că de la trei metri de poartă l-a luat la țintă pe Bădan. „Colac peste pupăză", în minutul 78 „Bătrâna Doamnă" rămâne în 10 oameni, căci Turcuș s-a accidentat, iar schimbările erau deja făcute.

Până la final nu s-a mai întâmplat nimic notabil, deoarece oaspeții s-au retras, pentru a menține rezultatul, iar de încurcat nu avea cine să-i încurce, pentru că, era deja clar, nu era ziua UTA-ei.

Leo Sfâra

Spectatorii au trimis-o pe UTA în „C"

Exasperați de prestația echipei favorite, suporterii „Bătrânei Doamne" și-au pierdut răbdarea pe parcursul reprizei secunde, iar de aici și până la huiduieli nu a fost decât un pas. O parte dintre spectatori i-au strigat lui Iorgulescu să-și dea demisia, o altă parte a oamenilor doreau să fie schimbată echipa, iar cei mai vehemenți au fost aceia care au strigat: „C-u, C-u, C-u!"

Nemulțumirea a fost mare în rândul fanilor alb-roșii, pe bună dreptate, cei mai contestați fiind cei noi aduși, în vizor aflându-se Tilihoi și Șerban, care au arătat, sâmbătă, că nu au ce căuta la UTA, o echipă care, zice-se, se pregătește pentru ca la anul să promoveze pe prima scenă a fotbalului românesc. Cei din tribune spuneau că așa echipă slabă nu au văzut de foarte mult timp, iar UTA nu are cum să se bată pentru primele șase locuri în clasamentul returului, deoarece retrogradarea o pândește de după colț.

Leo S.

„Voi cere sancționarea jucătorilor și a mea"

La Conferința de presă de după meci, antrenorul Silviu Iorgulescu a venit negru de supărare, dar a fost volubil și a spus exact ce se aștepta toată lumea: ***„E cea mai grea înfrângere din cariera mea de antrenor. Am fost umiliți, iar eu îmi cer scuze suporterilor. Îmi asum răspunderea pentru acest rezultat, dar să știți că voi cere sancționarea jucătorilor și a mea, după acest meci. Jucătorii au arătat lipsă de prospețime, determinare, curaj și atitudine. Alta a fost fața echipei în jocurile din Croația. S-a demonstrat, însă, că meciurile amicale sunt meciuri amicale, iar prima partidă cu încărcătură ne-a depășit. Sunt mulțumit doar de Mârne și Szilyer, parțial de Rădoi, în rest m-au dezamăgit profund Apostu și Sântejudean, iar Bota și Șerban au fost nuli. Păcat de eforturile făcute de conducerea clubului în această iarnă."***

Așadar, o luare de poziție corectă a antrenorului principal de la FCM UTA, după care așteptăm să vedem reacția din teren a „actorilor", care s-au făcut de râs în acest meci.

L. S.

Sandu Ion i-a „urechiat" la pauză pe jucători

Prestația jucătorilor UTA-ei în prima repriză l-a enervat la culme și pe președintele Consiliului Director, Sandu Ion. Acesta a părăsit, la pauză, tribuna oficială, ducându-se, țintă, la vestiare, dar prin spatele stadionului, nu prin interior, căci spectatorii erau iritați la culme, iar scandalul se putea declanșa imediat.

Timp de aproape cinci minute, Sandu Ion a stat în vestiar și i-a „urechiat" pe jucători, după care - negru de supărare - flancat de Nicolae Leca (directorul administrativ al FCM UTA), Sandu Ion a părăsit zona vestiarelor, exact prin același loc prin care a ajuns acolo.

Managerul Marcel Coraș era și el acolo, aproape interzis de ceea ce s-a întâmplat în prima parte, el neputând să-și explice cum de echipa antrenată de Silviu Iorgulescu este impotentă. Ba, mai mult, Coraș a strigat la căpitanul Apostu, să-și schimbe ghetele, pentru că toată echipa acuza starea terenului, moale, iar ghetele încălțate de jucători erau de plastic. Așadar, acele alunecări pe care le-am văzut, unele de râsul curcilor, sunt consecința faptului că fotbaliștii UTA-ei purtau ghete necorespunzătoare unui astfel de gazon.

L. Sfâra

Fotbal - Divizia B, seria a III-a

Rezultatele etapei a 16-a

„U" Cluj Napoca - CS Deva 2-2; Jiul Petroșani - Gaz Metan Mediaș 1-0; **FCM UTA - Unirea Dej 0-1**; Oașul Negrești - Olimpia Satu Mare 0-1; **Armătura Zalău - Tricotaje Ineu 1-0**; **I.S. Câmpia Turzii - ACU Goldiș Arad 0-0**; Liberty Salonta - FC Oradea 0-0. Unirea Sânnicolaul Mare - a stat.

Clasament

1. Jiul Petroșani	15	11	2	2	36-12	35	(+11)
2. Gaz Metan	15	10	2	3	21-12	32	(+11)
3. FC Oradea	15	8	4	3	24-12	28	(+10)
4. Olimpia	15	8	2	5	21-12	26	(+5)
5. A. Zalău	15	6	7	2	26-13	25	(+1)
6. I.S. Câmpia Turzii	15	6	6	3	16-14	24	(+3)
7. Tricotaje Ineu	***15***	***6***	***3***	***6***	***25-27***	***21***	***(0)***
8. Liberty Salonta	15	5	5	5	16-19	20	(-4)
9. „U" Cluj	15	6	1	8	25-23	19	(-5)
10. CS Deva	15	5	4	6	18-20	19	(-5)
11. FCM UTA	***15***	***5***	***3***	***7***	***14-18***	***18***	***(-9)***
12. Sânnicolaul Mare	14	4	3	7	14-21	15	(-3)
13. Oașul Negrești	15	4	1	10	13-25	13	(-11)
14. ACU Arad	***15***	***1***	***6***	***8***	***7-24***	***9***	***(-12)***
15. Unirea Dej	15	1	3	11	9-33	6	(-18)

Etapa viitoare (sâmbătă, 19 martie):

ACU Goldiș Arad - Liberty Salonta; Unirea Dej - Oașul Negrești; CS Deva - Jiul Petroșani; **Gaz Metan - FCM UTA**; FC Oradea - „U" Cluj; Unirea Sânnicolaul Mare - I.S. Câmpia Turzii; Olimpia Satu Mare - Armătura Zalău. **CS Tricotaje Ineu - stă.**

CSM Arad - PAB România și-a premiat performerii

● Bogdan Țăruș, Adina Anton și Doina Anton, în prim plan

Unul dintre saloanele hotelului „Continental" din Arad a fost, sâmbătă, gazda întâlnirii reprezentanților mass-media, cu medaliații din acest ai clubului CSM Arad - PAB România, Bogdan Țăruș și Adina Anton, argint, respectiv bronz la săritura în lungime, la Campionatul European de atletism în sală, de la Madrid. Alături de sportivi a fost prezentă și antrenoarea lor, Doina Anton, nimeni alta decât mama Adinei. Conducerea clubului arădean a dorit să fie la înălțime, efectuând, cu acest prilej, premierea sportivilor, dar și a antrenoarei, cuantumul premiilor ridicându-se la suma de 70 de milioane de lei. Banii au fost înmânați de președintele Sandu Ion, care nu se afla în „apele sale", după ce UTA era KO, la finalul jocului cu Unirea Dej. Au mai fost prezenți și cei doi directori de la club, Eugen Roman, respectiv Vasile Pălțineanu, care l-au secondat pe Sandu Ion, dar și directorul executiv al DJS Arad, Ștelian Văduva.

În luarea sa de cuvânt, președintele Sandu Ion a fost destul de scurt și concis, pentru că starea în care se afla nu era una care să-i permită să „pună țara la cale". El a spus doar atât: **„Îi felicit pe sportivi și apreciez rezultatele lor. Am mare încredere în Adina Anton și în viitorul său la Jocurile Olimpice de la Beijing. Chiar dacă nu am avut echipă completă acum, la Campionatele Mondiale de la Helsinki, din această vară, vom merge cu toată echipa și sperăm la rezultate la fel de bune, dacă nu și mai bune. Într-un an, maxim doi, vreau să-i vedem pe acești atleți extraordinari la Arad, asta însemnând că îmi doresc un stadion nou".**

Sportivii au fost destul de volubili, la fel ca și antrenoarea lor. Iată ce au spus ei. **Bogdan Țăruș:** „Este bine când totul se termină cu bine. Nu a fost ușor, a fost destul de greu. Încercăm să ne facem datoria față de club și de cei care ne susțin, pentru că altfel te simți când ști că ai oameni alături de tine. Să știți că în spatele performanțelor unui sportiv stau foarte mulți oameni nevăzuți, la care ai tendința să nu le mai dai importanță. Eu vreau să mulțumesc, cu această ocazie, domnului Sandu Ion, care a avut încredere în mine și mi-a oferit șansa să continui. Dacă nu era dânsul, probabil că acum doi ani renunțam la activitatea sportivă. Sunt onorat că fac parte din acest club, că

Foto: V. Muscă

am avut șansa să fiu legitimat la Arad. Vreau să mulțumesc și soției mele, care încă mă mai sportă, dar și doamnei Doina Anton, antrenoarea mea, care știe ce vreau să spun. La Madrid am ieșit pe locul doi, pentru că săritorul spaniol a fost mai bun decât mine. Era acasă și avea toate atuurile, iar săritura cu care a câștigat nu a fost întâmplătoare, deoarece este medaliat olimpic, iar în acest an a avut performanțe foarte bune. Să vedeți că și la vară, la mondiale, va sări la fel de bine. Eu sper să fiu la un nivel înalt, să prind un vârf de formă și în sezonul de vară, pentru a mă bate pentru o medalie".

Adina Anton: „A fost una dintre cele mai grele competiții la care am participat. Nu m-am putut bucura pentru medalia obținută, până în momentul în care a fost anunțat rezultatul oficial, adică a doua zi după concurs. Vă dați seama că mi-a fost foarte greu, a trebuit să fac contestație, deoarece a fost o medalie câștigată cu multă sudoare, iar arbitrii nu o puteau fura. Pentru competițiile care urmează, sper la o medalie la Campionatul Mondial de tineret, iar la Helsinki, la „mondialele" de seniori, nu cred că mă voi putea bate pentru o medalie, concurența fiind foarte mare și selectă. Aștept de la mine rezultate cât mai bune în viitor, iar la Beijing, la Jocurile Olimpice, sper să urc pe podium".

Doina Anton: „A fost foarte greu, pentru că aveam o mare responsabilitate, după de Adina a ratat la Atena, la Jocurile Olimpice, din cauza mea. Acum, am mers la risc, Adinei îi tremura picioarele, dar a fost o sportivă cu multă minte și la ultima săritură a reușit. Trebuie să vă spun că ea a venit după Balcaniadă, unde i-a căzut o prăjină în cap, așa că Adina trebuia să-și revină, mai ales că era doar o săptămână între cele două evenimente. Am avut mult de lucru, dar iată că am izbândit. Vreau doar să fim sănătoși, iar noi vă promitem lucruri frumoase. Nu prea avem unde să ne antrenăm, dar ne batem la competiții cu cei care au toate condițiile. Români fiind, facem orice, încropim, nu-i nici o problemă asta, dar să știți că nu-i în regulă".

Leo Sfâra
Daniel Scridon

Punctul speranței

I.S. Câmpia Turzii - ACU Goldiș Arad 0-0

Numai un „nebun" ar fi mizat pe semnul x sau 2, în dreptul jocului dintre divizionarele B, Industria Sârmei Câmpia Turzii și ACU Goldiș Arad, având în vedere cele întâmplate în săptămânile premergătoare disputei. Și, totuși, s-a mai adeverit odată că mingea este rotundă și în fotbal orice este posibil.

Pe un teren înghețat, care a avantajat echipa care a distrus - adică ACU Goldiș -, gazdele au dominat categoric, dar s-au lovit de o defensivă bine pusă la punct. Ocaziile de poartă au fost rare și nu dintre cele periculoase. Punctul obținut de arădeni este unul al speranței, chiar dacă studenții lui Ricco n-au avut prea multe motive de bucurie, la auzul deznodământului de pe stadionul UTA. Pentru felul cum au luptat mai ales după frământările prin care au trecut în ultima perioadă de timp, Aslău et company merită întreaga noastră admirație. Echipa a dovedit caracter, iar acum e rândul conducătorilor clubului să le întoarcă gestul, prin onorarea restanțelor contractuale.

Bun arbitrajul brigăzii formate din: Mihai Ianovschi (Pitești) - centru; Benone Săvulescu (Pitești) și Sorin Caia (Timișoara) - asistenți, sub ochii observatorului FRF, Ioan Mărginean (Alba Iulia).

Formații:

I.S. Câmpia Turzii: Roșca - Muscă, Timar, Șomotecan, Oroian - Förö, Molnar, Ghiorma, Ruja - Mățiu, Bozdog. **Antrenor**: Gh. Ciorceri.

ACU Goldiș Arad: Grozav - Lung, Pocian, Iova - Maghici, Bâgu, Aslău (min. 85 - Ponta), Turcaș (min. 65 - Mariș) - Vișan (min. 88 - Liga). Ștefeligă. **Antrenor:** Marcel Câmpian.

Câmpian rămâne realist

Fericit pentru primul pas spre salvarea de la retrogradare făcut la Câmpia Turzii, antrenorul studenților arădeni, Marcel Câmpian rămâne realist, fiindcă - vorba cuiva - mai e mult până departe. **„Nu vreau să ne îmbătăm cu apă rece după acest punct nesperat. Am obținut un rezultat bun, care ne obligă și ne dă încredere să mergem mai departe. Dacă sâmbătă nu batem Salonta pe teren propriu, remiza de azi (n.a.: sâmbătă) nu are nici o valoare. Sunt convins că jucătorii gândesc la fel ca mine și vor rămâne concentrați pentru bătăliile importante care ne așteaptă"** - ne-a declarat antrenorul Câmpian, cel care se încăpățânează să creadă în salvare, deși nu puțini cântă deja „prohodul" acestei divizionare B.

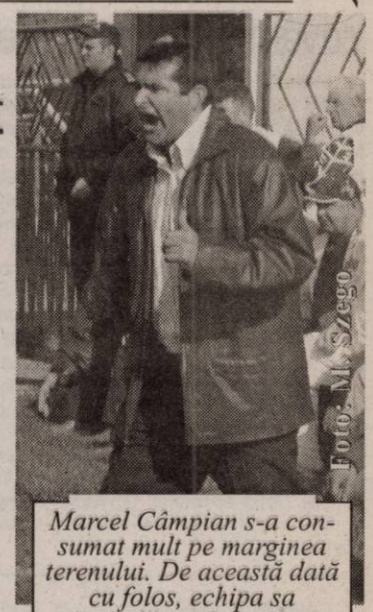
Foto: M. Șerban

Marcel Câmpian s-a consumat mult pe marginea terenului. De această dată cu folos, echipa sa „ciupind" un punct de aur în deplasarea de la Câmpia Turzii.

Să vină prima !

Alături de băieți, la Câmpia Turzii s-a aflat și Horia Petri, președintele executiv al clubului, care a trăit la intensitate maximă finalul de meci. Bucuros pentru nesperata remiză - și urmare a unei convorbiri telefonice cu George Albu, președintele Consiliului de Administrație al ACU Goldiș Arad -, el i-a anunțat pe studenți că vor încasa câte 4 milioane lei. Motiv numai bun pentru jucători de a fredona pe autocar, pe drumul de întoarcere, „șlagărul" preferat al fotbaliștilor: **„Să vină banii..."**

Bine-ar fi ca jucătorii din „Banu Mărăcine" să facă un obicei din a interpreta acest „hit" după fiecare etapă.

Grupaj realizat de Daniel Scridon

Fotbal - Divizia A

Rezultatele etapei a 16-a:

FC Brașov - FC Național 1-1; Poli Timișoara - CFR Cluj 3-0; Univ. Craiova - FC Argeș 1-2; Oțelul Galați - FCM Bacău 1-0; Rapid - Poli Iași 2-0; Apullun Alba Iulia - Sportul Studențesc 0-4; Dinamo - Farul Constanța 2-0; Partida Gloria Bistrița- Steaua a fost amânată pentru 6 aprilie.

Clasament

1. Steaua	15	10	3	2	33-13	33	(+9)
2. Dinamo	16	10	0	6	31-20	30	(+6)
3. Rapid	16	9	3	4	26-16	30	(+6)
4. FC Național	16	8	4	4	27-18	28	(+4)
5. Farul	16	8	3	5	22-15	27	(+6)
6. CFR Cluj	16	6	6	4	23-22	24	(0)
7. Oțelul	16	7	2	7	12-12	23	(-4)
8. Sportul	16	6	4	6	21-18	22	(+1)
9. Gl. Bistrița	15	6	2	7	27-24	20	(-4)
10. FCM Bacău	16	5	5	6	11-14	20	(-4)
11. Poli Timișoara	16	5	3	8	20-26	18	(-9)
12. FC Argeș	16	4	6	6	20-26	18	(-3)
13. Poli Iași	16	4	4	8	16-27	16	(-5)
14. FC Brașov	16	4	3	9	19-27	15	(-12)
15. Apullum	16	4	3	9	17-38	15	(-9)
16. Univ. Craiova	16	3	5	8	15-24	14	(-10)

Etapa viitoare (18-20 martie):

FCM Bacău - FC Brașov; Farul Constanța - Univ. Craiova; Sportul - Dinamo; CFR Cluj - Gloria Bistrița; FC Național - Poli Timișoara; FC Argeș - Oțelul Galați; Poli Iași - Apullum Alba Iulia; Jocul Steaua - Rapid se va disputa pe 13 aprilie.

Au jucat fotbal de Ziua Femeii

Sala de sport a Liceului de Artă „Sabin Drăgoi" a găzduit, în organizarea I.Ș.J., o competiție de fotbal pentru eleve de la nouă licee arădene, cu ocazia zilei de 8 martie. S-a evoluat în sistem de grupe urmate de un turneu final la care au luat parte câștigătoarele seriilor. Iată rezultatele:

Grupa 1: Pedagogic - CFR 0-1, LPS - Pedagogic 3-0, CFR - LPS 1-2.

Grupa 2: Lic. Artă - Lic. Guttenbrunn 1-2, Csiky Gergely - Lic. Artă 1-3, Csiky Gergely - Guttenbrunn 1-0.

Grupa 3: Tehnic - Economic 0-0, Ineu - Tehnic 2-0, Economic - Ineu 1-1.

În turneul final: Lic. Artă - LPS 2-2, LPS - Ineu 3-0, Ineu - Lic. Artă 3-0, podiumul prezentându-se astfel: 1. LPS Arad, 2. Ineu, 3. Lic. Artă. Premii speciale au primit Izabela Kis (Ineu) - cea mai bună jucătoare, Claudia Cristea (CFR) - cel mai bun portar și Florina Biro (LPS) - golgeter cu 5 reușite.

Adrian Hărțău

Atât de aproape...

Armătura Zalău - Tricotaje Ineu 1-0 (0-0)

Opt minute au despărțit formația ineuană de un rezultat favorabil în deplasarea de la Zalău. Tricotorii au fost foarte aproape de o remiză dar s-au văzut surprinși pe final de meci, în min. 82, când Al. Pop a înscris un gol de trei puncte pentru localnici. Regretele cresc dacă luăm în calcul că Ineul a fost, din minutul 76, în superioritate numerică prin eliminarea lui Gorga, iar băieții pregătiți de Roland Nagy și Petre Bunaciu nu s-au mișcat deloc rău. În principal în primul mitan, „tricotorii" au avut o evoluție bună, închizând culoarele spre poarta proprie și uneori ieșind curajos în atac. Per ansamblu, totuși, zălăuanii au fost la timonă și au beneficiat de principalele ocazii de a marca, dominarea lor accentuându-se după pauză.

Impracticabil, terenul a dat mari bătăi de cap jucătorilor celor două echipe, punându-se chiar problema amânării disputei. Până la urmă, confruntarea a avut totuși loc, iar antrenorul Roland Nagy a dat posibilitatea juniorului Riviș să își dovedească potențialul, titularizându-l (Roli a fost mulțumit de prestația acestuia), în echipă mai făcându-și apariția o serie de tineri fotbaliști precum Alex. Leucuța, Bilia sau Sabău. Au absentat, pe de altă parte, Porumboiu (nerestabilit), Paina și Ciubăncan (suspendați).

Cele două grupări au folosit următoarele garnituri:

Amătura: Lăzăreanu - Ungurușan, Munteanu, Băcnean, Mândru - Vașvari, Fl. Mureșan, M. Cozma (Al. Pop, min. 70), C. Sabău (Ignat, min. 46) - Zoicaș, Gorga. Antrenor Leo Grozavu.

Tricotaje: Irimia - Bilia, Almășan, Jurcă - Laza, Abrudean, Sas, Seceleanu (Leucuța, min. 81) - Pavel (Plisca, min. 70) - Negrita (Sabău, min. 76), Riviș. Antrenori: Petre Bunaciu și Roland Nagy.

Au arbitrat Gabriel Mocean (Câmpia Turzii) - centru, Szabo Gerö (Cluj) și Horia Bochiș (Dej) - asistenți. Observator F.R.F.: Iosif Olah (Sfântu Gheorghe).

*

Antrenorul echipei ineuane, Roland Nagy a recunoscut că zălăuanii au meritat succesul: „Au învins meritat, însă este păcat, pentru că noi am stat bine pe teren și am primit un gol decisiv pe final, când ne aflam în superioritate numerică. Ne-am întors cu mâna goală, totuși am fost la doar câteva minute de o remiză". Cum în etapa secundă a returului, Tricotaje va sta, pentru sfârșitul acestei săptămâni se încearcă găsirea unei partenere de întrecere în vederea susținerii unui meci amical. În caz contrar, sâmbătă, se va disputa un joc școală între componenții lotului.

Adrian Hărțău

Gustul dulce al izbândei

B. C. ICIM Arad - Rapid București 74-61 (16-13, 21-18, 13-21, 24-9)

După înfrângerile din ultimele partide, după prestația foarte slabă, în confruntarea de sâmbătă fetele de la B. C. ICIM nu aveau decât două variante: să se complacă în continuare sau să încerce să se reabiliteze, să joace ceva. Fără dubii că s-au săturat și ele de criticile aduse după evoluțiile din meciurile cu Universitatea Cluj și CET Govora, iar ambiția de a dovedi că se poate infinit mai bine a fost nemărginită. Nu au avut un duel ușor în compania experimentatelor rapidiste, dar setea de victorie era mare și nimeni nu le putea sta în cale. Jocul a fost superior celui din anterioarele dispute, greșelile au fost mai puține, iar succesul are menirea de a ridica moralul fetelor, unul zdruncinat până acum. Să sperăm că nu a fost un simplu foc de paie, că evoluțiile vor fi repetate chiar dacă „Polivalenta" va fi vizitată de Livas Târgoviște și Sportul Studențesc în următoarele două sâmbete.

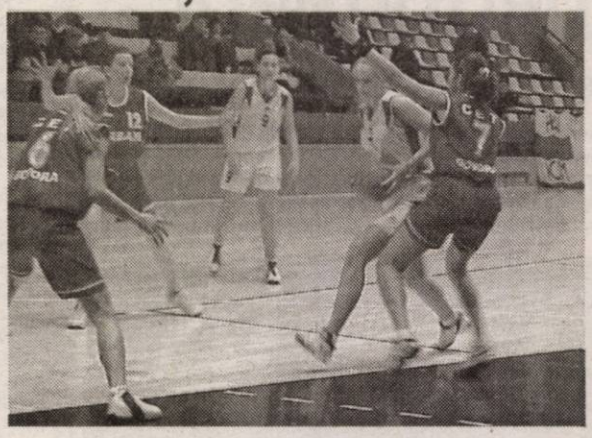

Ambiția și-a spus cuvântul în ultimul sfert

Victoria ICIM-ului nu a fost obținută în condiții ușoare. Precum în disputa cu echipa vâlceană, gazdele au avut un debut reușit, însă era evident că o să asistăm la o confruntare echilibrată. În minutul 18 baschetbalistele arădence se distanțează la 10 puncte, 34-24 și 37-31 la pauza mare. Sfertul trei a revenit fără dubii vizitatoarelor, ba chiar l-au încheiat în avantaj (52-50) și urmau zece minute tensionate. A fost un sfert în care ambiția și dorința gazdelor de a ieși triumfătoare nu au avut adversar. Tabela arată 50-56 (min. 32), Rus punctează pentru 54-56, iar Ondreikovics pentru 57-58. Aceeași Silvia Ondreikovics ține în joc ICIM-ul, mai înscrie un coș de după linia de 6,25m și 60-61 (min. 35). Bucureștencele se opresc aici și asistă neputincioase la coșurile partenerei de întrecere și 74-61 scor final. O victorie muncită, după care se tânjea de o bună bucată de vreme.

Au revenit Tămaș și Ondreikovics!

Poate cele mai criticate jucătoare ale ICIM-ului au fost căpitanul Cristina Matei Tămaș și Silvia Ondreikovics. Așteptările suporterilor, antrenorilor, ca ele să fie cele care impulsionează jocul echipei au fost înșelate în partidele precedente. Ei bine, la meciul cu Rapid cele două extreme au evoluat așa cum ar fi trebuit să o facă, au dat dovadă de o voință ieșită din comun, ambele înscriind coșuri prețioase în momente cheie ale duelului.

Dacă Bucică și Drăgoescu nu au mai repetat prestațiile bune, un plus trebuie trecut în dreptul sportivei Ana Maria Chirilă pentru realizări (10), dar și pentru „bătaia" dusă cu adversare sub panouri.

Corina Moroșan, singura care a jucat tot meciul

De trei etape, o evoluție constant bună a avut-o pivotul Corina Moroșan. A înscris cele mai multe puncte ale echipei sale și în partida cu Rapid (16), a fost coșgetera întâlnirii, a mai și greșit, dar nu se dezminte, fiind singura jucătoare care a evoluat tot meciul. Au făcut schimb între ele Viorela Rus și Ana Maria Chirilă, ambele având evoluții bune. Dacă altă dată prestația pivoților era principala bubă în jocul ICIM-ului, dacă cele trei fete înscriau împreună zece puncte, sâmbătă au bifat 38.

Părerea antrenorului

La finele partidei, antrenorul Dan Moraru ne-a declarat: **„A fost un meci greu, jucătoarele mele fiind cu psihicul la pământ. Au fost carențe în jocul lor, însă factorul psihologic a avut un cuvânt de spus. Victoria este una îmbucurătoare, foarte importantă, moralul este mult mai bun și sperăm să avem astfel de prestații și în următoarele partide."**

Formații și marcatoare

B. C. ICIM: Tarța, Ungureanu, Drăgoescu, Rus 12, Moiseev, Tămaș 13 (3x3), Ondreikovics 10 (3), Bucică 2, Șipoș 11 (1), Grigoraș, Moroșan 16, Chirilă 10. **Antrenor** Dan Moraru. **Rapid:** Șerban 9 (1), Scarlat 5 (1), Pană, Ungureanu, Cioacă 8 (2), Voinea 15 (2), Uță 6, A. Căruțașu 14, Răduță, Pinter 4. **Antrenor** Dan Militaru.

Au oficiat: Doru Vinași (Cluj Napoca) și Alin Faur (Timișoara). **Delegat FRB** Ioan Olaru (București).

Rezultatele etapei a XVI-a:

B. C. ICIM Arad - Rapid 74-61, CSU Oradea - Livas Târgoviște 25-101, Magic Sibiu - Sportul Studențesc 66-85, Someșul Dej - CET Govora 52-85. Partida Olimpia București - Universitatea Cluj se dispută astăzi.

Clasament

1. Livas	17	16	1	1455-913	33
2. CET	16	13	3	1200-915	29
3. Sportul	16	13	3	1162-1007	29
4. Cluj	15	11	4	1055-910	26
5. B. C. ICIM	**16**	**8**	**8**	**1095-965**	**24**
6. Rapid	17	7	10	1244-1107	24
7. Olimpia	15	8	7	1022-984	23
8. Sibiu	16	3	13	919-1279	19
9. Oradea	16	2	14	716-1247	18
10. Dej	18	0	18	871-1411	18

Runda viitoare, 19 martie: Magic Sibiu - Olimpia București, Sportul Studențesc - CSU Oradea, **B. C. ICIM Arad - Livas Târgoviște**, Rapid - Someșul Dej, CET Govora - Universitatea Cluj.

Grupaj realizat de Adela Ciolocoi, Foto: Margareta Szegö

Baschet masculin

Buba s-a spart

West Petrom Arad - BCM Pitești 65-68 (18-22, 13-21, 20-8, 14-17)

S-a spart buba la clubul petrolist. Multă vreme, jucători și antrenori s-au amăgit că situația financiară s-ar putea rezolva, au strâns din dinți, muncind iar rezultatele au început să se vadă în retur, echipa fiind în grafic pentru intrarea în play-off. Necazurile au atins însă apogeul după patru luni fără bani și -lucru mai grav- nu se întrevăd prea multe speranțe de remediere a situației. Din punctul de vedere al stării de spirit, meciul cu contracandidata la locul 8 i-a găsit deci pe arădeni într-un punct mort, foarte adânc. Astfel încât piteștenii au profitat și au pus sare pe rana încă sângerândă a petroliștilor. Noroc că înfrângerea a fost la o diferență mai mică decât în primul meci (fapt care probabil va conta), în tur, la Pitești, ai noștri câștigând cu 54-48. În mod normal, șansele de atingere a obiectivului nu s-au risipit, în acest scop trebuind două succese din cele trei întâlniri cu Universitatea Iași, Elba Timișoara și Poli Carbochim Cluj. Totuși, nu se poate face abstracție de conjunctura pecuniară, aceasta fiind, din păcate, cea care dictează în momentul de față și deschide un viitor foarte imprevizibil.

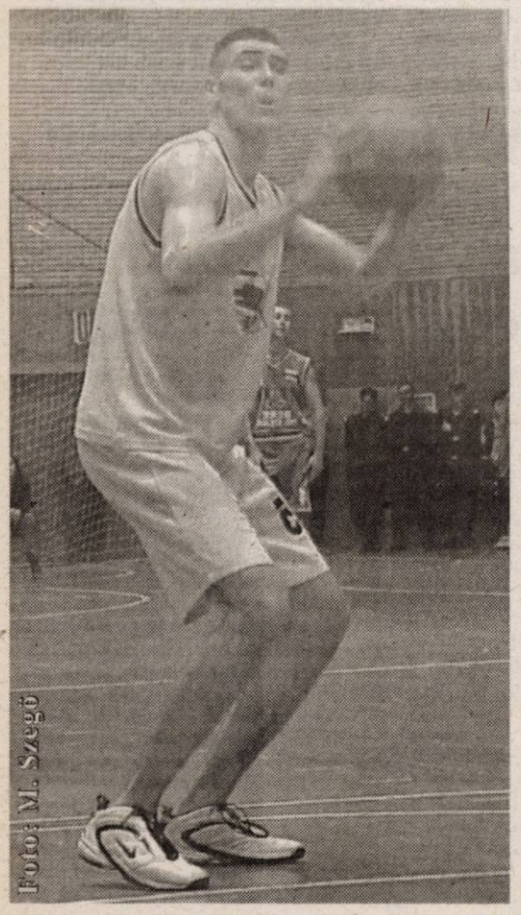

Foto: M. Szegö

Plătind tribut prematur greșelilor personale, Isleam nu a adus primăvara.

Împotriva formației lui Ziguli (din nou temperamental, tunând tot meciul la adresa lui Runceanu), West Petrom a realizat cel mai slab joc al ei din retur. În cazul unei prestații apropiate, cât de cât, de cele anterioare, petroliștii ar fi învins fără probleme deosebite. Așa însă, cu greșeli nenumărate, lipsită de concentrare în special în momentele cheie ale jocului, apăsată de grijile amintite, echipa arădeană a înregistrat un eșec destul de important. Poate singurul care s-a ridicat la cota lui obișnuită a fost Isleam, dar pivotul gazdelor a evoluat puțin, acumulând trei „personale" încă în minutul 3 (!). Deși vor conduce cu 12-7 (min. 4), amfitrionii, lipsiți de Dudaș și Pașca, ambii accidentați, se vor vedea, încet, depășiți de tripleta Căprărescu-Cumic-Stroescu, ultimii îngropându-ne în „triple". În sfertul doi, oaspeții se „duc" la 15 puncte diferență (22-37), jocul devine la limita regulamentului, chiar peste aceasta. Pe fond de „scântei", Căprărescu vede fault tehnic pentru proteste. Începe cursa de urmărire a petroliștilor, care preiau conducerea (47-46) pe finalul sfertului trei. Isleam și Toroman sunt însă descalificați în min. 35 și 36. După 58-53, ultimele secvențe sunt echilibrate, se merge „cap la cap" iar erorile, clipele confuze și controversele se țin lanț de ambele părți. La scorul de 65-66, când mai erau 30 de secunde, „furăm" mingea, Tosic ratează, Cumic irosește două „libere" însă recuperează Runceanu. Bâscoveanu adaugă un punct la zestrea piteșteană și, pe ultimul nostru atac, la 65-67, Haslett nu găsește drumul spre o „triplă", tot vizitatorii transformând o aruncare liberă, prin Cumic, în cele... 8 zecimi rămase.

Deciziile arbitrilor Radu Bucerzan (Timișoara) și Gabriel Dima (București) au nemulțumit ambele tabere. Dacă piteștenii au acuzat, pe durata întâlnirii, unele hotărâri care le-ar fi determinat „topirea" avantajului de pe tabelă, arădenii au reclamat deciziile luate pe final de cei doi „cavaleri ai fluierului", transmițându-i acest lucru, la cabine, observatorului Ion Olaru.

West Petrom: Tosic 4, Haslett 22 (1x3), Dehelean, Toroman 14, Isleam 10, Luca 2, Băbuț 2, Mazilu 7, Iov 2, Boric 2, Boitos.

BCM Pitești: Stroescu 12 (4), Căprărescu 22 (4), Runceanu 6, Cumic 20 (2), Dopud 4, Bâscoveanu 4, Ziguli, Sekatsky, Tudor, Brădiceanu.

Pe apa sâmbetei

Emeric Davidhazy, director tehnic al B.C. West Petrom: „Cauzele înfrângerii se cunosc. Nu aceasta este valoarea echipei. Dar valoarea ni se va duce pe apa Mureșului, a Oltului sau, dacă vreți, a sâmbetei. Valoarea ne-am obținut-o prin muncă, iar acum eforturile noastre sunt pe punctul de a se risipi și se va spune, probabil, că tot antrenorii sunt de vină. Vor începe animozitățile între jucători, atmosfera va deveni proastă... Nimeni nu ne dă nici un semn de viață. Măcar să se ofere cineva pentru masa de prânz a jucătorilor! Curând se va vorbi, nu exagerez, despre desființarea baschetului masculin arădean..."

Rezultatele etapei a 18-a:

Rapid - Dinamo Erbașu București 47-120, Atlassib Sibiu - Forex Brașov 101-69, Asesoft Ploiești - Elba Timișoara 86-69, **West Petrom Arad - BCM Pitești 65-68**, Farul Constanța - Universitatea Iași 87-73, Gaz Metan Mediaș - Poli Carbochim Cluj 61-66.

Clasament

1. Dinamo	17	16	1	1584-1076	33
2. Farul Constanța	18	12	6	1353-1241	30
3. Asesoft	15	14	1	1227-957	29
4. Poli Carbochim	18	11	7	1468-1376	29
5. Atlassib Sibiu	18	11	7	1508-1373	29
6. Elba Timișoara	18	9	9	1410-1350	27
7. BCM Pitești	18	8	10	1234-1362	26
8. Gaz Metan Mediaș	17	8	9	1290-1282	25
9. West Petrom Arad	**18**	**7**	**11**	**1262-1327**	**25**
10. Universitatea Iași	15	4	11	1049-1215	19
11. Rapid	17	2	15	1112-1600	19
12. Forex Brașov	17	1	16	1079-1417	18

Etapa următoare (sâmbătă, 19 martie): Forex Brașov - Rapid, Dinamo - Atlassib Sibiu, **West Petrom Arad - Asesoft Ploiești**, Elba Timișoara - BCM Pitești, Poli Carbochim Cluj - Farul Constanța, Universitatea Iași - Gaz Metan Mediaș.

Grupaj realizat de Adrian Hărțău

Polo

Crișul Oradea - Astra U.A.V. 20-5 și 19-6

Așa cum era de așteptat, poloiștii arădeni nu au putut pune nici o problemă mult mai experimentatei echipe Crișul Oradea. Singura lor îndatorire era să își mulțumească - prin prestația avută - antrenorul, însă Cristi Cosma nu a avut cuvinte de laudă la adresa sportivilor săi: „Au **făcut niște greșeli copilărești, nepermise, care sper să nu fie repetate în partidele cu Politehnica Cluj"**. În primul duel, disputat sâmbătă, scorul a fost 20-5, pentru Astra U.A.V. punctând: Samuilă 2, Foltuț 1, Szabadai 1, Ivan 1. Ieri, poloiștii arădeni au înscris cu un gol mai mult, meciul încheindu-se cu scorul de 19-6, realizatorii fiind: R. Ranca 1, Perian 1, Cotrău 1, Foltuț 1, Samuilă 1, Szabadai 1.

La sfârșitul săptămânii Astra U.A.V. va primi vizita formației Politehnica Cluj, grupare de care a trecut în turul campionatului, pornind - astfel - favorită la câștigarea "dublei".

Adela C.

UAV West Petrom II Arad - BC Miercurea Ciuc 79-67 (26-17, 16-17, 12-17, 25-16)

Sâmbătă, la sala Decebal, într-un meci din cadrul Diviziei B de baschet masculin, elevii lui Istvan Steinhübel au învins gruparea din Miercurea Ciuc, asigurându-și astfel locul 3 în clasament, care garantează prezența la turneul semifinal. Pentru arădeni au punctat Laza 19, Băbuț 14, Pătru 13, Ifrim 13, Crângașu 8, Manoilescu 7, Oprea 3, Dragoș 2.

A.H.

Fotbal - Divizia D

Şoimii Lipova - Textil Internaţional Galşa 7-0 (3-0)

Nici chiar terenul foarte greu nu a putut ajuta echipa oaspete, care s-a dovedit a fi net inferioară liderului Diviziei D. Chiar dacă valorile individuale ale „şoimilor" nu s-au putut exprima la înălţimea aşteptărilor pe zăpada muiată de ploaie, jocul colectiv elaborat şi altruist al gazdelor a făcut diferenţa.

Încă din start, poarta lui Răzman este luată cu asalt şi în min. 3 scorul devine 1-0 prin reuşita lui Iancu, la o minge scăpată de portarul oaspete. Jocul are un singur sens, ocaziile lipovanilor abundă şi în min. 18 Lăzărescu deviază în proprie poartă o minge şutată pe jos de Ardelean. Peste 2 minute Horga prinde un şut frumos sub bară ridicând scorul la 3-0. Ploaia insistentă mai taie din elanul gazdelor, însă oaspeţii nu reuşesc decât arareori să treacă de centrul terenului.

Repriza a doua are aceiaşi desfăşurare. Şoimii măresc scorul la 4-0 în min. 48 prin Horga şi se distanţează la 5-0 în min. 62, Şule fructificând o excelentă pasă a lui Oros. Oaspeţii puteau înscrie golul de onoare în min. 72 când Zgârdău, scăpat singur în suprafaţa de pedeapsă, este faultat de Giulău, dar Bucur execută în transversală penalty-ul just acordat de arbitrul Cadar. Până la final, gazdele mai înscriu de două ori prin golgeterii Iancu (min. 75) şi Horga (min. 88), acesta din urmă dintr-o lovitură de la 11 m obţinută surprinzător de portarul de rezervă lipovan Lingurar, intrat ca jucător de câmp în repriza a doua.

Formaţii: ŞOIMII: Ciornei-Baul, Barna, Vizitiu, Giulău, Oros, Sucigan, Şule (cpt.), Ardelean, Horga, Iancu. Au mai jucat: Bărbosu, Lingurar. **Antrenor:** Gigi Camenită.

GALŞA: Răzman-C. Mateş, Popan, Bucur, Lăzărescu, Husar, Suciu (cpt.), Bradea, Delamarian, Zgârdău, A. Mateş. **Au mai jucat:** Popa, C. Trif. **Antrenor:** Mihai Jivan.

Au arbitrat: Răzvan Cadar (centru), Gabriel Hărduţ şi Paul Ardelean (asistenţi). **Oservator AJF:** Cornel Zăhoi.

Dorin Ocneriu

AS Romvest - Voinţa Zimandul Nou 2-2 (0-1)

Sâmbătă după-amiază, pe un teren greu, acoperit cu gheaţă şi zăpadă, Romvest şi Voinţa Zimandul Nou au oferit puţinilor spectatori prezenţi un meci agreabil, încheiat până la urmă cu un echitabil rezultat de egalitate.

Oaspeţii pregătiţi de Lucian Tetileanu au deschis scorul în min. 44 prin Berar, care a fructificat o acţiune închegată purtată în viteză de Costinaş, 0-1. Mustruluiţi la cabine, „romvestiştii" revin mai hotărâţi pe teren şi după doar un sfert de oră reuşesc egalarea prin Stein. Bucuria gazdelor este una de scurtă durată, deoarece percutantul atacant, Costinaş îşi aduce echipa în avantaj, 1-2 (min. 66). În prealabil, portarul gazdelor, Mureşan apără un penalty executat de Berar. Egalarea survine repede, în min. 69, când Asmarandei a transformat impecabil o lovitură liberă şi 2-2, rezultat final.

Formaţii:

AS Romvest Arad: Mureşan - Roman, Cosma, Asmarandei, Pantea, Ali Tolmbaye, Stein, Tomoioagă, Herlo, S. Gligor, Bârnoagă. **Au mai jucat:** Puşcaş, Ionaşcu, Sârb şi Ignat.

Voinţa Zimandul Nou: Tiure-Pocei, Stoica, Schneider, Farkaş, Nae, Varga, Berar, Tuef, Raşca, Costinaş. **Au mai evoluat:** Corsenti şi Nyiczaş.

A arbitrat bine: C. Trif - centru; M. Toderici jr. şi E. Arsa - asistenţi. **Observator A.J.F.:** Teodor Juşcă.

D. Scridon

Gloria Arad - Înfrăţirea Iratoşu 2-0 (1-0)

Fără a alinia cea mai bună formulă de joc din pricina absenţelor - din diferite motive - ale lui Mihali, Ciprian Brânduşe, Iftimie, Rad sau Militaru, Mihai Petcuţ s-a văzut destul de repede cu sacii-n căruţă. Era minutul 10 şi S. Panin a transformat impecabil o lovitură de pedeapsă acordată pentru hent cât casa în careul oaspeţilor. Pentru că Înfrăţirea rareori ajungea în careul lui Dronca, iar tabela fusese modificată, Gloria nu s-a mai omorât cu firea, singura ocazie până la pauză fiind creată în urma unui contraatac de manual finalizat în transversală de Negrea.

Şi după pauză scenariul a fost acelaşi: bătaie surdă în zăpadă, puţin, foarte puţin fotbal. Totuşi, în minutul 71, Negrea a risipit orice îndoială asupra destinaţiei celor trei puncte, punctând cu o „scăriţă" de efect din pasa lui Buruiană. Până la final am mai consemnat ratările monumentale ale lui Melnic şi Gyenge, însă şi revenirea în fotbalul judeţean, după trei ani de absenţă, a lui Flavius Brandais.

La fluierul brigăzii conduse de Bogdan Zaharia, la centru, Nicuşor Forton şi Remus Nagy, la cele două linii, s-au aliniat formaţiile:

Gloria: Dronca - C. Olariu (min. 50 - L. Olariu), Ionele, I. Petcuţ, Ţiţca, Vulpe (min. 72 - Toc) - Melnic, Ş. Panin (min. 72 - Brandais), Cosmin Brânduşe (min. 50 - Buruiană) - Vlad, Negrea. **Antrenor:** Mihai Petcuţ

Iratoşu: M. Pall - F. Czank, Teuşde, Horvath, N. Pall - S. Toth (min. 84 - Bujor), Lovas, Gyenge (min. 87 - I. Toth) - Sapungiu (min. 80 - Ungur), Buş, Brad. **Antrenor:** Alexandru Ţamboi.

Observator A.J.F.: Marcel Vida

Călin Mnerie

Voinţa Macea - Naţional Sebiş 3-2 (1-0)

Într-un decor hibernal măcenii s-au aliniat la startul returului, cu un nou antrenor în persoana lui Marius Grad, dar şi cu un superb echipament făcut cadou de Florin Bălan, datorită unei „cântări" din frunză pe care i-a dedicat-o primarului Mercea la o petrecere de 8 Martie, la care cei doi au participat. Gazdele au intrat la pauză în avantaj prin golul lui Fedor, servit ideal de I. Vuin, în min. 44, şi 1-0. Egalarea s-a produc în min. 58, când Mangu a reluat cu capul în plasă, centrarea antrenorului-jucător Dorel Balint, 1-1. Sebişenii preiau chiar conducerea în min. 66, prin golul lui Cuth. În min. 77, I. Vuin reia cu latul din apropiere centrarea lui Arşi, reaprinzând speranţele celor 100 de spectatori, 2-2. Golul victoriei l-a realizat inepuizabilul Muntean, care a finalizat o acţiune personală purtată pe flancul drept, 3-2.

Reuşita măcenilor a fost precedată de o ratare uriaşă a lui Mangu, care şi-a potrivit în prealabil balonul cu mâna, fără ca centralul Dumitru să vadă infracţiunea.

Formaţii - Voinţa Macea: Avram - C. Vuin, Alb, Filipaş - Muntean, Arşi, I. Vuin, Grad, Sârbuţ (min. 83 - Covasan) - Clepe, Fedor. **Naţional Sebiş:** Cosmin Feieş - Axiuc, Balint, Cristea, Cuth - Bociort (min. 55 - Claudiu Feieş), Ciurdar, V. Goldiş, Halic - A. Goldiş (min. 90 - Cristian Feieş), Mangu.

Au arbitrat cu greşeli: Florin Dumitru - centru, asistat de Leontin Buda şi Silviu Mocanu. **Obs. AJF:** Dorin Vătran.

Sorin Cazan

Rezultatele etapei a 18-a:

Aqua Vest Arad - Şoimii Pâncota 4-0; Gloria Arad - Înfrăţirea Iratoşu 2-0; Şoimii Lipova - Textil Internaţional Galşa 7-0; AS Romvest Arad - Voinţa Zimandul Nou 2-2; Dacia Beliu - Mureşana Mândruloc - amânat; Voinţa Macea - Naţional Sebiş 3-.2; Voinţa Mailat - Inter Zimand Cuz 3-0; Univ. Vinga - Crişul Chişineu Criş 1-2; CNM Livada - a stat.

Clasament

1. Şoimii Lipova	18	16	2	0	58-8	50	(+23)
2. Gloria Arad	18	16	0	2	70-14	48	(+21)
3. Voinţa Mailat	18	12	2	4	51-17	38	(+21)
4. Zimandul Nou	18	12	2	4	51-25	38	(+11)
5. Voinţa Macea	18	11	5	2	43-17	38	(+11)
6. Romvest Arad*	18	10	4	4	51-17	32	(+7)
7. Aqua Vest	18	8	5	5	42-27	29	(-1)
8. Dacia Beliu	17	8	2	7	36-23	26	(+2)
9. Naţional Sebiş	18	7	2	9	27-34	23	(-4)
10. Univ. Vinga	18	6	2	10	22-45	20	(-7)
11. Şoimii Pâncota	18	6	1	11	20-41	19	(-8)
12. Iratoşu	18	5	3	10	25-31	18	(-9)
13. Zimand Cuz	18	5	3	10	23-37	18	(-9)
14. CNM Livada	17	5	1	11	25-54	16	(-11)
15. T.I. Galşa	18	4	2	12	23-48	14	(-12)
16. Crişul Criş	18	3	4	11	15-55	13	(-14)
17.Mândruloc	17	3	1	13	18-48	10	(-14)

* - Echipă penalizată cu două puncte; * Şiriana Şiria s-a retras din campionat.

Etapa viitoare (19-20 martie): Textil I. Galşa - „U" Vinga; Înfrăţirea Iratoşu - Voinţa Mailat; CNM Livada - Gloria Arad; Mureşana Mândruloc - Aqua Vest; Şoimii Pâncota - Voinţa Macea; Naţional Sebiş - Şoimii Lipova; Inter Zimand Cuz - AS Romvest; Voinţa Zimandul Nou - Dacia Beliu; Crişul Chişineu Criş - stă.

Creditul pentru casă

- Flexibil: credit pe o perioadă de până la 25 de ani
- Accesibil: mai multe tipuri de venit acceptate
- Rapid: pre-aprobarea creditului în 24 de ore

Vrei să-ţi cumperi un apartament, un teren, să-ţi construieşti o casă, sau să o renovezi pe cea pe care o ai? Acum e momentul potrivit. Vino la Banca Românească şi ia-ţi Creditul pentru casă, de până la 200.000 de Euro, pe o perioadă de până la 25 de ani. Veniturile acceptate pot proveni fie din salarii sau pensii, fie din chirii, dividende, etc. Vino să te convingi că faci casă bună cu Banca Românească.

Vino la bancă. Sună la tel.: (0257) 282.600. Intră pe www.banca-romaneasca.ro

BANCA ROMÂNEASCĂ
Membră a Grupului National Bank of Greece

(com./02.2005)

Echipat pentru Mont Blanc şi autostrada Panamericană.
Şi pentru orice s-ar afla între ele.

- Volswagen Touareg a fost numit "maşina de teren a anului 2004" de numeroase jurii şi reviste de prestigiu ("Off Road", "Motor Trend" ş.a.). Punctajele excepţionale obţinute la testele EuroNCAP l-au desemnat primul pe clasă şi în ceea ce priveşte siguranţa. Dar ceea ce poate să facă Touareg impresionează mai mult. În cei 27 de ani de istorie a raliului Paris - Dakar, cea mai dură competiţie de acest fel, este primul automobil cu motor Diesel care se claseaza pe podium.

E clar: Volkswagen Touareg conduce detaşat segmentul SUV. Acum îl poţi conduce şi tu. Cât de repede îţi doreşti. La Centrul Volkswagen Timişoara, termenul de livrare pentru Touareg a scăzut de la un an la numai o zi*. Un avantaj enorm când ai în vedere un model atât de dorit.

Din dragoste pentru automobil

Touareg

* Livrare direct din stoc.

Autoclub - Centrul Volkswagen Timişoara
Timisoara, Calea Lugojului, bifurcatie aeroport, telefon: 0256-289892, 287316, 293437

(c.1201/2005)

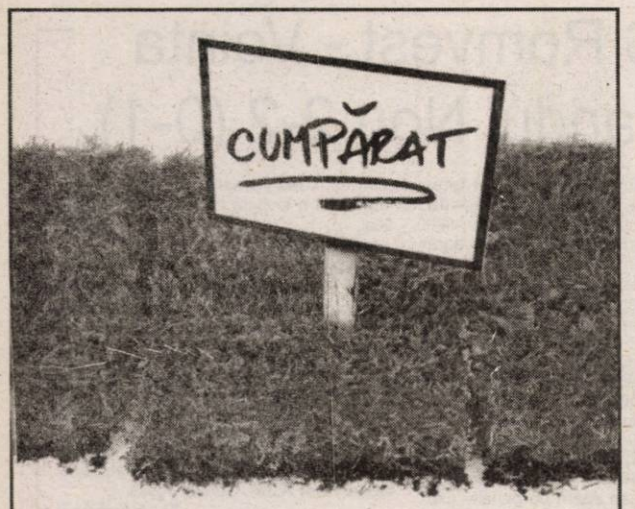

CREDIT IMOBILIAR

Creditul imobiliar în lei pe 20 de ani de la Banca Transilvania are acum o dobândă foarte mică

12.5%

BANCA TRANSILVANIA BT

www.bancatransilvania.ro

(C.1131/2005)

Est Trans Construct®

Măsura economiei tale ! ®

Informații la sediul firmei Calea Radnei nr. 262 A - Micălaca.

ANGAJEAZĂ
DIRECTOR MARKETING
Condiții: - studii superioare
- posesor permis cat. B

ÎNCĂRCĂTOR / DESCĂRCĂTOR

0790938)

Administratorul unic al **S.C. OPTIPLAST S.A.**, cu sediul în municipiul Arad, Calea Bodrogului nr. 2 - 4, înmatriculată la ORC Arad sub nr. J 02 / 2289 / 1992, având CUI: 3368920, Atribut fiscal: R, convoacă **Adunarea Generală a Acţionarilor** la sediul societăţii pentru data de **05.04.2005**, orele 14,oo cu următoarea **ordine de zi**:

1.Analiza şi aprobarea bilanţului contabil pe anul 2004, descărcarea de gestiune a administratorului pe anul 2004 şi stabilirea bugetului de venituri şi cheltuieli pe anul 2005.

2. Diverse.

În cazul în care nu se va realiza cvorumul necesar, conform legii, Adunarea generală a acţionarilor se convoacă pentru data de 06.04.2005, la aceeaşi oră şi în acelaşi loc. (COM./03.2005)

Mercedes-Benz

AutoSchunn Partener autorizat DaimlerChrysler Arad / Hunedoara

Organizeaza interviu pentru ocuparea postului de:

After-Sales Manager

Sarcini:
- coordoneaza activitatea Departamentului Servicii Post-Vanzare;
- dezvolta si mentine relatii pe termen lung cu clientii;
- implementeaza si monitorizeaza politicile post-vanzare specifice Mercedes-Benz;

Cerinte:
- excelente abilitati de comunicare si prezentare;
- experienta relevanta in functii manageriale;
- excelente abilitati de analiza, planificare si negociere;
- studii superioare tehnice sau economice;
- cunostinte de limba germana sau engleza - prezinta avantaj.

Candidatul ideal va impartasi filosofia Mercedes-Benz:
CALITATE, PASIUNE, PERFECTIUNE

(c.1100/2005)

CV-ul si scrisoarea de intentie se depun la sediul firmei sau prin e-mail la adresa alina.sighete@auto-schunn.ro. Numai persoanele selectate vor fi anuntate telefonic.

AutoSchunn Micalaca Est DN 7 FN*tel/fax:0257/286680, 281474

CHF International Romania

Noi dam viata afacerii tale!

Credite pentru dezvoltarea afacerilor pentru firme private, asociatii familiale, persoane fizice autorizate, cu activitate in mediul rural si producatori agricoli

(3710182)

Arad, str. Unirii nr.14, Tel/Fax: 281656, 214818, 214817
E-mail: chfar@chf.ro, www.chf.ro

PROFIMARK recrutează pentru unul dintre clienţii săi, importator si distribuitor de produse destinate animalelor de companie

DIRECTOR MAGAZIN ARAD

Responsabilităţi

Coordonarea echipei de vânzători, integrarea noilor angajaţi, motivarea echipei
Realizarea target-ului de vânzări
Întocmirea comenzilor pentru aprovizionare
Soluţionarea cerinţelor clienţilor

Cerinţe

Minimum 2 ani experienţă într-un post similar
Persoană dinamică şi creativă, cu reale abilităţi de comunicare
Cunostinţe solide de contabilitate primară
Operare PC
Disponibilitate pentru program prelungit
Domiciliul stabil în Arad

Se oferă

Pachet salarial motivant, tichete de masă
Mediu de lucru plăcut
Training de specialitate

(0790939)

Persoanele interesate sunt rugate să trimită **CV la fax 0244 599122, e-mail admin@profimark.ro sau la sediul magazinului din Calea Aurel Vlaicu bl. U6, parter, zona UTA, Arad** în termen de 5 zile de la data apariţiei anunţului. Toate CV-urile vor fi tratate în strictă confidenţialitate. Numai candidaţii selecţionaţi vor fi contactaţi în vederea susţinerii unui interviu.

Bonduelle

The international company Bonduelle, the biggest producer of processed vegetables in Europa (canned, frozen and fresh) is looking for a ***sales agent*** with residence in ***Arad***, to increase the sales of our products in Arad and surrounding counties.

If you are young and dynamic with good communication skills, experience in sales is an advantage and willing to travel daily, we expect you to join our team.

You will have advantages of an international company and salary depending on results.

Please send your CV on e-mail: ***iteodorof@bonduelle.ro*** or by fax: 021 / 322.34.71. Only the chosen candidates will be contacted.

(C.A.357/2004)

ÎN ATENŢIA PRESEDINŢILOR ŞI ADMINISTRATORILOR DE ASOCIAŢII DE PROPRIETARI

Contor ZENNER Servito şi **ULAL Arad**

vă invită la dezbaterea pe următoarele teme:

- **CONTORIZAREA CĂLDURII ÎN APARTAMENTE PRIN REPARTITOARE DE COSTURI**
- **ECHILIBRAREA HIDRAULICĂ A REŢELELOR**
- **REABILITAREA CONTOARELOR**

(COM.03.2005)

Vineri, 18.03.2005, orele 17:00,
în **sala "Iuliu Maniu"** a Universităţii "Aurel Vlaicu", B-dul Revoluţiei 81 (sediul ziarului "Adevărul").

Vor participa şi susţine lucrări: reprezentanţi ai **C.E.T. Arad** şi **D.G.F.P. Arad**.

Informaţii suplimentare: Call Center **20.60.60**
Str. Şt. Augustin Doinaş 32, orele 08:00-18:00.

SELGROS CASH & CARRY
Departamentul RELAŢII CU CLIENŢII
ANGAJEAZĂ URGENT:

SELGROS CASH & CARRY

COLABORATORI

Un nou magazin **SELGROS CASH & CARRY** din România **îşi va deschide porţile în vara anului 2005, la Arad!**
Activitatea de înregistrare a clienţilor şi de emitere a legitimaţiilor de cumpărare se va desfăşura în Arad şi în împrejurimi.

Deviza noastră:
AMABILITATEA FAŢĂ DE CLIENŢI !

(COM./03.2005)

Dacă sunteţi o persoană:
- dinamică
- comunicativă
- orientată spre clienţi

puteţi face parte din echipa **SELGROS CASH & CARRY** cu şansa de a dobândi ulterior un loc de muncă stabil!

Asigurăm viitorilor noştri colaboratori o instruire în tehnici de abordare a clienţilor.

Pentru informaţii vă aşteptăm la telefon: 0268/307.356
Trimite-ţi CV-ul la numărul de fax: 0268/307.222.

SERENITY H.R. Psihologia succesului

ORGANIZEAZĂ URMĂTOARELE CURSURI

- CONTABILITATE PRIMARĂ, GESTIUNE (OP. PC)
- MANAGEMENT - iniţiere afaceri curs I
- LIMBA ENGLEZĂ PENTRU AFACERI
- ASISTENT MANAGER
- LIMBA ITALIANĂ
- LIMBA GERMANĂ
- LIMBA ENGLEZĂ

Eficienţă şi calitate
grupe de maxim 15 persoane.

(c. 1138/2005)

Înscrieri la sediul firmei str. Horia nr. 7 (corpul B, în curte)
TEL. 0257/255.410; 0743.064.960; 0788.183.671.

Contor ZENNER **ANGAJEAZĂ**

INGINER MECANIC
- specializare în domeniul maşinilor hidraulice
- minim trei ani experienţă în domeniu(dezvoltare produse noi, urmărirea proiectului în execuţie, implementarea produselor noi în producţie)
- foarte bune abilităţi operare AUTOCAD
- foarte bune cunoştinţe lb. engleză

INGINER AUTOMATIZĂRI INDUSTRIALE
- studii superioare de specialitate
- minim trei ani experienţă în domeniu (identificare soluţii de automatizare, întocmire şi implementare proiecte de automatizare procese tehnologice)
- foarte bune abilităţi de utilizare PC
- foarte bune cunoştinţe lb. engleză/italiană

Oferim condiţii de muncă foarte bune, perspective de dezvoltare profesională, pachet salarial atractiv.

Dacă sunteţi interesat trimiteţi un CV detaliat prin **fax: 0257 208555** sau e-mail: **olteanu.a@zenner.ro**
Informaţii suplimentare: www.zenner.ro (COM./03.2005)

PROMO

MATROS PARCHET LAMINAT

Parchet trafic mediu apartamente - 6,5 mm HDP
*** 139.000 lei/m²**
Parchet trafic maxim apartamente - 7 mm HDF
*** 175.000 lei/m²**

Folie + Adeziv GRATIS! *Până la epuizarea stocului

Str Aurel Vlaicu Nr.28 - 32, Tel/Fax: 0257 - 349.888
(lângă stadionul UTA, fosta scoală de soferi)

(c.921/2005)

(Urmare din pagina 14)

FIRMĂ de DISTRIBUȚIE angajează AGENȚI COMERCIALI. Informații la telefon 255745. (5707)

Angajăm VÂNZĂTOARE CAFENEA, Micălaca. Telefon 456456; 0722.870.752. (5701)

SOCIETATE COMERCIALĂ angajează TÂMPLARI și MUNCITORI NECALIFICAȚI. Informații telefon 250853. (5693)

Angajez VÂNZĂTOARE profil alimentar; ofer salar + bonuri masă. Telefon 276899. (5690)

MUNCĂ LA DOMICILIU și COLABORĂRI PART-TIME. Firme din ARAD și din țară. Telefon 0746.624.499. (5689)

Angajez BARMANĂ serioasă, cu experiență, pentru gheretă Grădiște. Telefon 0727.749.257. (5645)

TOP SECURITY ARAD, P-ța Sărbească 1, telefon 281410, 280228, angajează PERSONAL PAZĂ - BĂRBAȚI și FEMEI. (5662)

Angajăm BUCĂTĂREASĂ cu sau fără calificare. Telefon 0257/218820. (5622)

Angajez TRACTORIST AGRICOL în ARAD. Telefon 0744.982.102. (5485)

SOCIETATE COMERCIALĂ angajează VÂNZĂTOR/VÂNZĂTOARE PRODUSE ELECTROCASNICE și MOBILIER. Informații telefon 0788.277.905. (5694)

S.C. DARIMEX AGROPRODEX SA, cu sediul în ARAD, angajează MUNCITORI NECALIFICAȚI (FEMEI) pentru secția de prelucrat mațe naturale. Informații suplimentare telefon 289800. (5719)

SOCIETATE COMERCIALĂ angajează ZUGRAVI, FAIANȚORI, RIGIPSARI. Telefon 0723.494.316. (5731)

BERY PAN angajează BRUTARI cu experiență. Telefon 0744.236.146. (5749)

ANGAJĂM ȘOFER. Telefon 214453. (5755)

Angajez BARMANE. Telefon 289060, între orele 11-14 și 0746.936.038. (5756)

PRESTĂRI SERVICII

SILDOR PROD
vânzări, montaj, reparații: VITRINE, CAMERE FRIGORIFICE și AER CONDIȚIONAT. Telefon service: 0257-349121, sediu: 0257-270622. (c)

Reparații: FRIGIDERE, CONGELATOARE, la domiciliul clientului. Garanție 12 luni. Telefon 242670; 0740.081.123. (5622)

ȘCOALA ȘOFERI BELC face înscrieri pentru categoriile A; B; C; E; D. Informații CASA SINDICATELOR, telefon 230004; 0744.938.335. (5516)

Repar MAȘINI SPĂLAT AUTOMATE, domiciliul clientului. DEPLASARE GRATUITĂ, garanție 1 an. Telefon 274600. (p)

Repar MAȘINI SPĂLAT AUTOMATE, la domiciliul clientului. Deplasare GRATUITĂ. Telefon 275277. (4148)

Repar MAȘINI SPĂLAT AUTOMATE, la domiciliul clientului. Deplasarea gratuită. Telefon 241355. (3939)

SC execută lucrări de amenajări interioare, PARDOSELI, gresie, faianță, pal melaminat, GLET, STUCCO VENEZIAN, lavabil, pereți și tavane RIGIPS, alte finisări. GARANTĂM CALITATEA! Telefon 0740.452.555; 0742.765.332. (5522)

SC PRODCOM ANDANTE SRL Arad, execută la cele mai mici prețuri TÂMPLĂRIE TERMOPAN din ALUMINIU. Comenzi la telefon 0745.119.733. (5669)

PARCHETĂRI, RAȘCHETĂRI (laminat). Materiale firmă (client). PROMPTITUDINE. Telefon 0744.555.338, 235271. (4889)

MADONA repară ieftin: MAȘINI SPĂLAT, FRIGIDERE. Lipova, telefon 563145, 0744.796.542; Arad 259339. (5616)

Efectuez SERVICII de CONTABILITATE, incluv BILANȚ. Telefon 0744.953.042.

Școala Șoferi CARMEN ABCDE primește înscrieri. VICTORIEI 66. Telefon 255445. (5518)

Școala Șoferi col. RUSU, B-dul DECEBAL nr. 18, FACE ÎNSCRIERI. Telefon 283696. (5663)

Executăm RENOVĂRI APARTAMENTE, CASE, SCĂRI de BLOC etc. Telefon 348206; 0745.178.626. (5681)

ȘCOALA ȘOFERI VÂRTACI începe serie 26 MARTIE. Telefon 246527, 0721.477.552, scoalavartaci.tripod.com (5728)

DIVERSE

Caut PERSOANĂ cu garanție imobiliară pentru un an (girant). Ofer pe loc 2.000-4.000 Euro recompensă. Telefon 0727.187.554; 0727.483.525. (4645)

COOPERATIVA CONSUM SECUSIGIU, sediul în SECUSIGIU, nr. 280, anunță afișarea la sediul cooperativei a listei membrilor cooperatori înregistrați în evidența cooperativei. În termen de 30 de zile de la data afișării se pot înainta contestări legate de includerea sau neincluderea unor persoane pe lista respectivă. Scopul este clarificarea membrilor cooperatori în vederea convocării Adunării Generale Extraordinare conform Legii 1/2005 privind organizarea și funcționarea cooperativei. (5646)

CATERING EXPRESS
Vă oferim masa de prânz la sediu sau domiciliu. Meniu de calitate. Prețuri negociabile. Telefon 0257/257145. (c.p. 1121/2005)

RESTAURANTUL „ROBERTO" organizează NUNȚI, BANCHETE, PETRECERI de majorat. Telefon 0722.348.103. (Ag. UTA, 296)

„MOBIMET" SCCA, cu sediul în Chișineu Criș, str. Tudor Vladimirescu, anunță afișarea la sediu a listei cu acționarii societății. Contestațiile se pot depune în termen de 30 de zile de la afișare, conform Legii 1/2005. (Criș, 132)

CITAȚII

Numiții NEBEL EVA, NEBEL ELEONORA (măritată BAUER) și NEBEL MIHAI, cu domiciliul necunoscut, sau eventualii moștenitori ai acestora sunt citați pentru ziua de 01.04.2005, ora 9, în dosarul civil nr. 202/2005 al Judecătoriei Lipova, în proces de uzucapiune cu reclamantul GIURGIU SILVERIUS UMBERTO. (Ag. Lipova, 91)

TURISM

EXCURSIILE PRIMĂVERII
- Circuite: PARIS, ITALIA, ELVEȚIA, GRECIA, LONDRA;
- de Sf. Paște: MALTA, GRECIA, BARCELONA;
- săptămânal: EGIPT, THAILANDA, CUBA, BRAZILIA, etc.
- diverse: DUBAI, I. CANARE, TIBET, CHINA."
- concerte: QUEEN și JOE COCKER. Informații MONTANA TOUR, telefon 270191, 0744.669.414. (5648)

Transport persoane în AUSTRIA-BELGIA-GRECIA. Telefon 0724.620.348. (5609)

SCHIMBURI

Schimb tractor U650 cu tractor D4535, 25 CP; vând moară de măcinat porumb boabe cu coceni. Telefon 318081. (Ag. Gurahonț, 11)

ÎNCHIRIERI

Închiriez SPAȚII DEPOZITARE-PRODUCȚIE, 500, 1.000, 1.500 mp. Telefon 0721.269.706, 338244. (5726)

Închiriez SUBSOL AMENAJAT, ultracentral, 200 mp. Telefon 0721.269.706, 338244. (5726)

Închiriez apartamente 1-2 camere pentru birouri, B-dul Revoluției, Praporgescu; pivniță amenajată, 200 mp, B-dul Revoluției (Podgoria); clădire cu etaj renovată, centrală; gaz, termopane, încăperi 700 mp, spații mari, str. Dornei. Telefon 0744.828.934. (5356)

Închiriez SPAȚIU 162 mp, 4 EU/mp, str. M. Scaevola. Telefon 0723.201.852. (5289)

Ofer spre închiriere SPAȚIU BIROU, str. M. Eminescu, nr. 51, vis-a-vis Spitalul TBC, 6Euro/mp. Telefon 0741.022.473. (5670)

Închiriez spațiu, 230 mp, 5 EU/mp, bloc 246 - Micălaca. Telefon 0722.249.508; 0742.473.816. (3007)

Închiriez (ofer) SPAȚII PRODUCȚIE, DEPOZITARE, acces TIR, pază. Telefon 0257-244803. (4311)

Închiriez (ofer) AUTOUTILITARE 1,5 - 5 tone, cu sau fără șofer. Telefon 0727.775.185. (5582)

Închiriez (ofer) DEPOZIT CENTRAL, acces TIR, toate utilitățile. Telefon 0727.775.185. (5582)

Închiriem SPAȚIU, suprafață minimă 250 mp. Telefon 0230/520423. (f. 3710241)

Închiriez apartament 2 camere, nemobilat, amenajat, zona băncii, 130 Euro. Telefon 0744.537.090. (5700)

Dau în chirie apartament 2 camere, central, pe B-dul Revoluției, baie, bucătărie, pivniță, 111 mp, pretabil birouri sau pentru persoană fizică, vad comercial bun, 600 Euro/lună. Telefon 289544; 0740.249.544. (5664)

Căutăm SPAȚIU ULTRACENTRAL de închiriat, pe termen lung, minim 150 mp, preferabil parter. Telefon 0721.288.574; 285633, după ora 17. (5451)

Închiriez (ofer) casă 4 camere, grădină, curtea betonată. Telefon 0740.229.981. (5724)

Dau în chirie apartament 2 camere, mobilat, Micălaca. Telefon 0740.107.594. (5739)

Dau în chirie 2 apartamente în Polivalentă și casă pe Iuliu Maniu. Telefon 0726.289.694. (5736)

Dau în chirie apartament 3 camere, mobilat, garaj, Voinicilor, 150 Eu. Telefon 0726.289.694. (5736)

Doresc să închiriez apartament 2-3 camere. Telefon 0726.289.694. (5736)

PIERDERI

Pierdut carnet de membru la Cooperativa de Credit Aradul Nou, pe numele Jurj Maria. Îl declar nul. (5703)

Pierdut autorizație nr. 140, din 1991, eliberată de Prefectura Județului Arad, pentru Asociația familială Fero Plastica Sebiș. O declar nulă. (Ag. Sebiș, 37)

✝ DECESE ✝

Cu adâncă durere în suflet anunțăm încetarea din viață, la numai 53 ani, a celei care a fost o iubită soție și mamă,
OANĂ FLORICA.
Dumnezeu să o odihnească în pace! Înmormântarea va avea loc azi, 14 martie, ora 13.30, la CIMITIRUL POMENIREA. Familia îndoliată.

Cu adâncă durere anunțăm încetarea din viață a dragei noastre bunici
JULEAN XENIA
în vârstă de 91 de ani. Înmormântarea va avea loc marți, 15 martie 2005, ora 13.00, de la domiciliul din Curtici, str. Tudor Vladimirescu nr. 48 (colț cu str. Revoluției). Nepoții UȚU, RODICA și FLORIN.

✝ CONDOLEANȚE ✝

Împărtășim durerea prietenului nostru, dr. Dorin Lazăr, pricinuită de trecerea în neființă a mamei sale,
MARIA LAZĂR.
Sincere condoleanțe! Familiile Dorel Zăvoianu și Creț Nicoară.

Condoleanțe și compasiune familiei dr. DORIN LAZĂR, la pierderea suferită prin decesul mamei,
MARIA.
Dumnezeu s-o odihnească în pace! Familia TĂNASE DUȘE.

Suntem alături de familia prof. dr. DORIN LAZĂR, în marea durere pricinuită de moartea mamei dragi și transmitem sincere condoleanțe. Familia CARACIONI.

Suntem alături de NICU și DAN OANĂ în aceste momente grele pricinuite de decesul celei care a fost o soție și mamă deosebită,
FLORICA OANĂ.
Dumnezeu s-o odihnească în pace! Familia PUIU VALEA. (5711)

Suntem alături de domnul director, prof. dr. LAZĂR DORIN în aceste clipe grele pricinuite de pierderea mamei dragi și transmitem sincere condoleanțe familiei. Membrii ORDINULUI ASISTENȚILOR MEDICALI și MOAȘELOR DIN ROMÂNIA, Filiala Arad. (5732)

Colectivul SC TERAPEUTICA SA este alături de domnul director, prof. dr. LAZĂR DORIN, în clipele grele de despărțire de mama domniei sale și transmite sincere condoleanțe familiei îndoliate. (5733)

Colectivul SPITALULUI DE PSIHIATRIE MOCREA este alături de domnul director, prof. dr. LAZĂR DORIN, în marea durere pricinuită de pierderea mamei. Sincere condoleanțe! (5734)

Suntem alături de domnul director, prof. dr. LAZĂR DORIN, în clipele grele de despărțire de mama domniei sale și transmitem sincere condoleanțe familiei. Membrii SINDICATULUI „SANITAS" Arad. (5735)

Colectivul SECȚIEI CHIRURGIE și ORTOPEDIE PEDIATRICĂ a Spitalului Județean Arad este alături de domnul director, prof. dr. LAZĂR DORIN, în marea durere pricinuită de trecerea în neființă a mamei. Sincere condoleanțe. (5735)

În aceste clipe grele, pricinuite de pierderea mamei sale,
MARIA LAZĂR,
împărtășim durerea domnului prof. dr. DORIN LAZĂR. Sincere condoleanțe întregii familii. DANA OPREA și GHEORGHE LEURZEANU. (5740)

Colectivul SECȚIEI BOLI INFECȚIOASE COPII este alături de domnul prof. dr. DORIN LAZĂR în marea durere pricinuită de pierderea mamei sale. Sincere condoleanțe! (5741)

Colegii de la AGENȚIA TAROM ARAD sunt alături de șeful de agenție, domnul OANĂ NICU și fiul său DAN, în greaua încercare pricinuită de trecerea în neființă a celei care a fost soție și mamă iubitoare,
OANĂ FLORICA.
Sincere condoleanțe! (5742)

Întregul colectiv al SPITALULUI ORĂȘENESC INEU este alături de domnul director, dr. LAZĂR DORIN, în momentele dificile cauzate de trecerea în eternitate a mamei dragi și transmite sincere condoleanțe! Dumnezeu să o odihnească în pace! (Ineu, 107)

Colectivul DIRECȚIEI DE SĂNĂTATE PUBLICĂ ARAD este alături de domnul director, prof. dr. DORIN LAZĂR în durerea pricinuită de moartea mamei domniei sale și adresează sincere condoleanțe familiei. (5744)

Suntem alături de familia dr. DORIN LAZĂR, în marea durere pricinuită de trecerea în neființă a mamei. Dumnezeu s-o odihnească în pace! Colectivul SPITALULUI DE PNEUMOFTIZIOLOGIE ARAD. (5745)

Suntem alături de familia d. LAZĂR DORIN, la durerea pricinuită de decesul mamei. Familia dr. FURĂU. (5747)

Sincere condoleanțe domnului prof. dr. LAZĂR DORIN, ca urmare a trecerii în neființă a mamei dragi. Colectivul de conducere al SPITALULUI MATERN ARAD. (5748)

Regretăm plecarea neașteptată în veșnicie a celei care a fost o bună vecină,
OANĂ FLORICA
și suntem alături de familia îndoliată. Sincere condoleanțe! Locatarii blocului 104, sc. C. (5750)

Suntem alături de familia dr. DORIN și RODICA LAZĂR la trista despărțire de mama lor. Familiile KOCSIS-JOSAN și BULZAN. (5751)

Sincere condoleanțe familiei dr. LAZĂR DORIN, la trecerea în neființă a mamei dragi. Familiile: CHIRICESCU, VESA și TODOR. (5752)

Colectivul SECȚIEI PEDIATRIE II este alături de domnul profesor universitar doctor DORIN LAZĂR, în momentele grele pricinuite de decesul mamei dragi. Sincere condoleanțe! (5753)

Suntem alături de domnul director, prof. dr. DORIN LAZĂR, în aceste momente grele pricinuite de trecerea în neființă a mamei sale dragi,
MARIA LAZĂR.
Sincere condoleanțe! COMITETUL DIRECTOR al SPITALULUI CLINIC JUDEȚEAN DE URGENȚĂ ARAD. (5754)

Transmitem sincere condoleanțe familiei NICU OANĂ, pentru moartea fulgerătoare a soției. Familia DUMITRU TOMESCU, Timișoara. (5757)

✝ COMEMORĂRI ✝

Cu durere în suflet ne amintim de trista zi de 10 martie 2003, când a plecat pentru totdeauna scumpa noastră soție și mătușă
JULEAN MARICICA.
Soțul și nepotul TEODOR și OVIDIU. (5724)

Se împlinește un an de la trecerea în eternitate a iubitului nostru soț, tată și bunic
COSMĂ VICTOR OCTAVIAN.
Te vom păstra mereu în amintirea noastră. Soția și fiica MARIA HANCI cu familia. (Ag. Gurahonț, 13)

Au trecut 4 ani de când ai plecat prea timpuriu dintre noi, o lacrimă și un gând pios pentru cel care a fost
POP MIRCEA.
Dumnezeu să-l odihnească în pace! În veci nemângâiați, soția AURICA și fiul ADI cu soția ANCA. (5699)

Duminică, 13 martie s-au împlinit 4 ani de la decesul celui care a fost soț și tată
ALEXA VASILE (LOȚI).
Vei rămâne veșnic în inimile noastre. Soția VICTORIA și fiicele DANIELA și SIMONA. (5694)

Azi se împlinesc 2 ani de dor și durere de la despărțirea de iubita noastră mamă, soră și bunică
BERAR MARIA.
Te vom păstra mereu în inimile noastre. Fiicele NELI, DOINA și nepoții; frații PAULA, FLOARE și TEODOR. (5537)

✝ SERVICII FUNERARE ✝

RO STYL COMPANY
Servicii Funerare
magazine deschise și noaptea
Arad, Str. M. Eminescu 22 (peste drum de Artex) tel. 214.422
Arad, Calea Victoriei 31 (lângă Strungul) tel. 228.909; 0744.690.121
OFERĂ:
- Sicrie și accesorii funerare
- Transport funerar cu mașini speciale în țară și străinătate.

GRATUIT: Transportul sicriului la domiciliu în Arad.

REDUCERE 40% LA SICRIU clienților care fac spălat, îmbrăcat, formolizat și transport cu firma noastră.

PLATA ȘI DUPĂ ÎNCASAREA AJUTORULUI DE ÎNMORMÂNTARE

IN MEMORIAM "KUKI"
SERVICII FUNERARE COMPLETE
Str. M Eminescu Nr.4 în curte
Tel: 211.929 - 0723.343.964
MAGAZIN DESCHIS LA ORICE ORĂ
OFERĂ:
- **SICRIE** 10 modele de la 900.000 - 3.400.000
- **SICRIE LUX** 6 modele de la 3.600.000-22.500.000

Mânere. Șuruburi, prosoape, lumânări, colaci și colivă
- **LENJERIE** 10 modele de la 350.000 - 2.000.000

Apelând la serviciile noastre (spălat, îmbrăcat, formolizat și transport) BENEFICIAȚI DE 20% REDUCERE LA SICRIU

GRATUIT Transportul sicriului la domiciliu
Transport Intern și Internațional
Se poate plăti și după ridicarea ajutorului de înmormântare

CORAURA

la produsele din promoție

tel: 270525

REDUCERI de 100 euro

(c.805/2004)

în luna martie

pentru doamne și domnișoare

în limita stocului existent

DACIA LOGAN

Vino și testează gratuit!

- Leasing - de la 62 EUR/lună*
- Credit persoane fizice - de la 46 EUR/lună**

* avans 50% / 36 luni
** avans 50% / 84 luni

VERBIȚĂ SRL
Arad, Calea A. Vlaicu nr. 282
Tel.: 0257-275.690
Mob.: 0722.259.423

Dacă vrei să trăiești plăcerea de a conduce noua Dacia Logan sau să vezi cum te-ar putea ajuta în afaceri, vino la show-room-ul din Arad, Calea Aurel Vlaicu nr. 282 și încearc-o. Sigur o vei vrea acasă.

(c.1037/2005)

Dacia Logan. Alegerea care te avantajează

PARCHET
COVOARE
LAMBRIURI
UȘI

PROGES
pentru amenajări interioare

SEZONUL REDUCERILOR MASIVE

PARCHET LAMINAT

149.500 lei/mp*

14,95 lei/mp*

+ COVORAȘ INTRARE GRATUIT

Str. Dorobanți nr. 55, tel: 282.021

*Preț fără TVA

(c.1058/2005)

TÂMPLĂRIE PVC cu GEAM TERMOPAN CALITATE GERMANĂ GEALAN Fenster-Systeme

ARAD, STR. CAIUS IACOB BLR
FOSTUL Mag. CĂMINUL (lângă BANC POST)

NOU! MARI REDUCERI DE PREȚURI!!!
VĂ PUTEȚI CONVINGE LA 213.145

0788.391.769

(c.989/2005)

MANITOBA TEX

Textile Production - Printing and Embroidery

MANITOBA GROUP is looking for
MERCHANDISER - ASSISTANT
willing to work in a young and ambitious company.

Requirements: textile production experience, English knowledge (written and spoken, advanced level), computer skills, good communication skills.

Please send your CV with picture to j.cosma@manitobatex.org
or you may contact us on the following mobile number: 0745 - 347188.

Contact person: Jeni Cosma.

(COM.103/2005)

ELECON®

PUTEREA SOLUTIEI

ANGAJEAZĂ

- ASISTENT MARKETING

CERINȚE:
- studii superioare;
- cunoștinte de marketing;
- abilități de comunicare;
- permis de conducere cat. B.

SE OFERĂ:
- oportunitatea de a face carieră într-o companie în expansiune;
- activitate într-o echipă tânără, dinamică.

- CONSILIER JURIDIC

CERINȚE:
- studii superioare;
- experiență minim 2 ani;
- stagiu militar satisfăcut.

SCRISORILE DE INTENȚIE ȘI CV-URILE SE DEPUN PERSONAL LA SEDIUL FIRMEI DIN ARAD, STR. BIRUINȚEI FN.
INFO: Tel. 0257/280047 - d-na KASA SIMONA

(3710338)

Ofertă specială

construct

MIRADA

Blocuri ceramice

import lugoslavia

- 300 x 190 x 190 NF
- 300 x 190 x 190
- 250 x 190 x190

Cărămida Porotherm

PTH 38
PTH 30
PTH 38 S
PTH 30S
PTH 25 NF
PTH 11,5 NF
PTH 10 NF

BCA

(7, 10, 15, 20, 25, 30, 35)

Asigurăm transportul și descărcarea la domiciliul clientului.

PREȚURILE INCLUD TVA.

Str. Poetului nr. 95 Gara Mare, tel. 243.490, tel. 212.198.

(c.1129/2005)

Vindem en-gros hârtie albă de ziar (în role mici) **pentru ambalaj.**

Preț avantajos, negociabil în funcție de cantitate.

INFORMAȚII LA redacția „Adevărul" B-dul Revoluției nr. 81 sau la telefon 281.797 zilnic între orele 8-16.

Garanție 3 ani fără limită de km.

Ford Fiesta
Acum la un preț **8.990 euro** mai bun ca oricând.

(c.1169/2005)

Airbag șofer + pasager, închidere centralizată, geamuri electrice, ABS + EBD, vopsea metalizată, aer condiționat, Radio CD, servodirecție, PATS.

Auto Technic - dealer autorizat FORD
Calea Aurel Vlaicu nr. 121-125, tel. 348.894, 0743.158.042.

Ford

SANPAOLO IMI BANK
SANPAOLO
CREDITE PERSONALE
Perioada de creditare
până la 10 ANI
Destinația creditului
NU TREBUIE JUSTIFICATĂ
față de Bancă
Informații suplimentare
ARAD, B-dul Revoluției, Nr. 88
TELEFON: 280.503, 280.547

ADEVĂRUL

Cotidian independent Arad

Partenerul întreprinzătorilor care se respectă
s.c. ARIS s.a. Arad
Calea Victoriei 33-35
Fax: 250.675
Tel: 256.488 257.337

Anul XVII, nr. 4467 | 16 pagini | MARȚI, 15 MARTIE 2005 | 6.000 lei/0,60 lei noi
adevarul@arad.ro; adv.pub@arad.ro | http://adevarul.arad.ro
Publicație auditată de BRAT | Tiraj mediu zilnic vândut: 27 845

Povara noii fiscalități

Ștefan Tabuia

Introducerea cotei unice de impozitare de 16 la sută pe venituri a fost o măsură bine primită de majoritatea românilor, în special a celor cu câștiguri mari. Angajații cu salarii lunare de peste 30 de milioane au avut motive reale de satisfacție fiindcă în urma aplicării acestei cote unice primeau în mână câteva milioane de lei în plus, ceea ce se simte la bugetul unei familii. Îmbucurătoare a fost introducerea cotei unice și pentru întreprinzătorii particulari, beneficiari de două ori de venituri suplimentare; în primul rând cele realizate din reducerea impozitelor către stat pentru salariații proprii, iar în al doilea rând pentru reducerea impozitului pe profitul brut. Încrederea beneficiarilor acestei impozitări îmblânzite a sporit și mai mult în momentul în care au luat salariile substanțial mărite pe lunile ianuarie și februarie din acest an. În sfârșit, la guvernare veniseră susținătorii clasei mijlocii, a celei mai dinamice categorii sociale, într-un cuvânt promotorii economiei capitaliste. În naivitatea lor, beneficiarii cotei unice au dat crezare noilor guvernanți și atunci când au declarat că eventualele nerealizări la bugetul de stat din cauza reducerii impozitului pe venituri la numai 16 la sută vor fi recuperate din scoaterea la suprafață a economiei subterane, dar s-au înșelat amarnic.

Astăzi putem afirma fără reținere că ministrul de Finanțe, Ionuț Popescu, ne-a înșelat în mod scandalos așteptările. Mai întâi pentru că a promis o relație de tip nou între ministerul său și contribuabili, una transparentă, la vedere, ceea ce nu s-a întâmplat, iar în al doilea rând pentru că în spatele ușilor închise pune biruri noi pe amărâții de capitaliști. Astfel, impozitul pe dividende, adică pe profitul net neinvestit, a fost dublat pe nepusă masă, ridicându-l de la 5 la 10 la sută. O lovitură de măciucă năpraznică în creștetul particularilor cu activitate profitabilă. Prin această hoție la drumul mare, ceea ce micul capitalist cu dublu statut - de proprietar și în același timp de salariat - câștiga prin introducerea cotei unice, pierdea cu dobândă la dividendele dijmuite de impozitul dublat.

(Continuare în pagina 6)

Miting sindical de proporții

Peste 4000 de arădeni au scandat „Jos Guvernul!”

Peste 4000 de arădeni au fost prezenți ieri pe platoul din fața Palatului Administrativ, acțiunea fiind poate cea mai mare manifestare socială civilizată de după '89. Filialele arădene ale cinci confederații sindicale au protestat între orele 14 și 16 împotriva modificărilor actualului Cod al Muncii. Mitingul de ieri a fost o continuare a acțiunilor de pichetare a prefecturii, care au avut loc timp de două săptămâni, sub sloganul „Salvați Codul Muncii!”.

Gerlinde Knap
Foto: Șt. Matyaș

(Continuare în pagina 4)

Viitorul stadionului CFR - văzut de vecini

Pagina 11

În urma scandalului românilor întorși din Spania

Conducerea Poliției de Frontieră Arad a fost demisă!

● Actualii șefi vor fi înlocuiți de colegi din alte județe ● Vameșii și polițiștii de la Nădlac - bănuiți de protejarea unor firme de transport

Ministerul Administrației și Internelor alături de instituția subordonată, Inspectoratul General al Poliției de Frontieră, au ajuns la o concluzie ca urmare a scandalului iscat în urma întoarcerii de la granița franco-spaniolă a mai multor autocare cu români. Două din cele șase autocare s-au reîntors în țară duminică dimineața, prin vama Nădlac, de unde și plecaseră spre Spațiul Schengen cu patru zile mai devreme.

Pentru că o mare parte a pasagerilor erau romi sau cetățeni aflați în evidențe ca fiind fără ocupație, opinam în ziarul nostru de ieri că polițiștii de frontieră de la Nădlac s-ar face vinovați de o oarecare superficialitate în efectuarea controlului la momentul ieșirii din țară ale celor două mijloace de transport. Iată că, deși Poliția de Frontieră Arad susținea că pasagerii aveau toate actele în regulă, exemplificând prin tranzitarea fără probleme a două țări europene - Ungaria și Austria - ministrul Vasile Blaga a fost de o cu totul altă părere.

Sorina Ambruș

(Continuare în pagina 6)

În timp ce Primăria Pâncota are mare nevoie de spații locative

Șefii de la „Prestarea“ se lăfăie într-o sută de camere

O sută de camere pentru cei doi șefi de la „Prestarea”

Problema proprietății asupra clădirilor și în general asupra spațiilor construite a devenit deosebit de acută după 1989, generând numeroase procese între cei care își invocau drepturile.Foamea de spațiu locativ s-a accentuat continuu și datorită înființării de noi și noi instituții, necesare funcționării administrațiilor locale.

Din acest punct de vedere în orașul Pâncota am întâlnit o situație cu adevărat paradoxală. Deși Primăria este proprietara de drept asupra unui imobil cu o suprafață construită de 3334 m.p. și cu aproximativ o sută de camere, nu are spații pentru căminul cultural, bibliotecă și pentru noile instituții precum Poliția comunitară și serviciul de evidență informatizată a persoanei.

Ioan Tuleu

(Continuare în pagina 8)

Sunt la capătul disperării...

Stimată redacție,

„Mă numesc Varga Ana, din Chișineu Criș, strada Înfrățirii nr. 32 și sunt o abonată de peste 35 de ani a ziarului „Adevărul” Arad, dar niciodată nu v-am scris. Recunosc, că și acuma mi-a fost tare greu să vă scriu, dar nu știu ce să fac și cui să mă mai adresez. Despre ce este vorba?...

Scrisoarea săptămânii

Am 55 de ani, mamă la trei copii, cea mai mică de 17 ani, elevă la Criș, cu note bune la învățat și la comportare. Băieții sunt cu familiile lor. Stăm în 3 camere 7 persoane, (până nu de mult stăteam 9 persoane în același spațiu). Am lucrat la Arad pe vremea lui Ceaușescu, făcând naveta, dar problemele familiale m-au obligat să vin acasă, unde neavând prea multe posibilități, am acceptat diferite munci de sezon. Între timp a trebuit să o îngrijesc pe mama mea care avea 88 ani ca și pe soacra mea ce stătea cu câteva străzi mai încolo. După moartea lor, a venit alt necaz: s-a îmbolnăvit soțul. Era electromecanic la Romtelecom.

Mircea Dorgoșan

(Continuare în pagina 5)

ADEVĂRUL
Angajăm remizieri pentru vânzare liberă și abonamente
Informații la telefon 281.797

PREZENTARE
Vineri 18 mar. ora 18
Casa Sindicatelor
Câștigați Bine în Canada
Tel 0259-471722
www.viacanada.ro
I.C. 101/120961

OFERIM SPRE ÎNCHIRIERE
- SPAȚII COMERCIALE AMENAJATE - 15 euro/mp
- SPAȚII PRODUCȚIE + BIROURI - 3 euro/mp
Tel. 338.244
0721.269.703

Meditația zilei

Când dorești un lucru ți-l închipui așa cum crezi că este.

(Henry de Montherlant)

Calendar

Astăzi, Soarele răsare la ora 6 și 28 minute și apune la ora 18 și 21 minute. Au trecut 73 de zile din acest an. Au mai rămas 292 zile până în 2006.

Praznicul zilei: Biserica ortodoxă: Sf. Mc. Agapie, Plisie, Timolau și cei cu dânșii; **Biserica greco-catolică:** Longin, Luiza de Marillac; Agapie, Plisie și Timolau; **Biserica romano-catolică:** Sf. M Agapie și cei împreună cu el.

„Adevărul" vă ascultă

La telefonul dimineții, 280944, între orele 9,00-12,00

Se caută service

Numeroase persoane, și ne referim aici, în primul rând, la cei care suferă de un handicap fizic întâmpină probleme legate nu doar de afecțiunile fizice pe care le au, ci și de mijloacele aflate la dispoziție pentru a duce o viață, cât de cât normală. Gheorge Mârza din Arad se află într-o situație delicată. Pentru a se putea deplasa se folosea, până de curând, de un cărucior electric care s-a defectat. **„Caut de mai mult timp un service unde să-l repar, dar degeaba. Oare la asociațiile specifice nu au pe nimeni care să se priceapă la așa ceva?".**

Am sunat la Asociația Handicapaților Neuromotor din Arad, dar, din păcate, răspunsul nu este cel așteptat de dvs. pentru că nu există nici un service care să se ocupe de repararea cărucioarelor pentru invalizi. Singura șansă este să apelați la un electrician.

Abonamente la gaz

Se pare că, de la începutul lui aprilie, abonații la rețeaua de gaz vor plăti, pe lângă ceea ce consumă lunar, o sumă care va reprezenta abonamentul pentru fiecare lună în parte. Dimitrie Seghedi din Arad dorește ca, prin intermediul nostru să își exprime nemulțumirea față de această nouă „găselniță". **„Eu voi plăti 360000 de lei, în plus, lunar. Este corect ca, în lunile de vară, de exemplu, să plătesc mai mult abonamentul decât gazul pe care îl consum?"**

Redactor de serviciu, **Anca Hălmăgean**

La telefonul după-amiezii, 280003, între orele 15,00-18,00

● Doamna **Florica Stepan**, domiciliată în Micălaca, în apropierea pasajului de trecere spre zona trei, reclamă faptul că nu se poate odihni din cauza... claxonatului autoturismelor. **„Indiferent că e ziua sau noaptea, cei care așteaptă la semaforele de trecere, claxonează în draci! De fapt, ei fac gălăgie deoarece unii automobiliști nu știu că o pot lua la dreapta pe roșu, atunci când indicația semaforului permite acest lucru"**, susținea ea.

● Domnul **Teodor Lăpăduș**, domiciliat pe strada Ineului, dorește să-i întrebe pe actualii edili, ale cui sunt gropile, apărute ca ciupercile după ploaie pe arterele Aradului. **„Nu de alta, dar înainte de alegeri, actualii edili, pe atunci candidați serioși, spuneau că, după ce vor veni la Putere vor face și vor drege! După cum se vede, până una alta, cu gropile din municipiu nu s-a întâmplat încă nimic..."**.

Redactor de serviciu, **Cosmin Trif**

A venit barza!

La Arad: Boia Eduard Daniel, Huțan Eduard Andrei, Hoț Adelin Lucian, Jurj Timea Iasmina, Curtuț Cezara Maria, Șușca Mihai, Iuga Laurențiu, Berlan Valentin Cătălin, Alexi Emanuel.

Au plecat dintre noi

Abrudan Aurel (1933), Muntean Ioan (1941), Bociort Ioan Flore (1939), Pascu Elisabeta (1914), Ujvari Tiberiu (1919), Damaschin Ioan (1923), Boldor Gheorghe (1925).

CINEMATOGRAFE

DACIA: Pasărea Phoenix (SUA): orele 11; 13; 15; 17; 19; 21

Comenzi taxi

- ALFA PLUS 949; 349.349
- TAXI ALFA 945; 22.88.88; 25.25.26; 0723-200.301; 0745-50.60.70
- TAXI ARAD 244.244; 274.444; 0722-755.440
- STAR 212.222; 0722-361.011; 0745-645.645
- FAVORIT 280.000; 281.111; 0740-083.333; 0724-409.992
- EUROPA 275.555; 0723-677.555; 0744-828.163
- VALI DIESEL 280.705; 280.100
- MIRCO MILI 230.530; 230.730; 0740-152.828; 0723-062.366
- DELMAR 229.220
- TAXI VERBIȚĂ 726.336.969; 0741.200.300; 944

Centru Chirurgical privat **Dr. MICLUȚA**

MĂRIRI și MICȘORĂRI de SÂNI
LIPOASPIRAȚIE LA ORICE NIVEL
VARICE FĂRĂ OPERAȚIE
Acum și în rate www.madestetic.ro
Informații și programări ARAD, Str. L. Blaga nr. 5
Telefon 0257/210.067 între orele 10 - 16
Mobil 0722.306.396 0741.013.389
07991971

Meteo

Vremea va fi în general frumoasă și se va încălzi. Cerul va fi variabil cu înnouări temporare spre seară, favorabile ploilor locale slabe. Vântul va sufla slab la moderat din vest. În cursul dimineții vor fi condiții de ceață în zona de câmpie.

Temp. max.: 9 la 12°C
Temp. min.: -2 la 1°C

CUR$UL VALUTAR

VALORI ÎNREGISTRATE IERI, 14 MARTIE 2005 — Astăzi

Denumirea valutei	BNR	BCR		BRD		SAN PAOLO IMI BANK		Banca Românească		Banca Romexterra		Alpha Bank		Casa Schimb Luxor	
		C	V	C	V	C	V	C	V	C	V	C	V	C	V
Euro	36043 (3,6043)	35500 (3,5500)	36500 (3,6500)	35350 (3,6000)	36350 (3,6350)	35300 (3,5300)	36320 (3,6320)	35450 (3,5450)	36120 (3,6120)	35300 (3,5300)	36300 (3,6300)	35350 (3,5350)	36400 (3,6400)	35600 (3,5600)	36000 (3,6000)
Dolar S.U.A.	26885 (2,6885)	26400 (2,6400)	27400 (2,7400)	26240 (2,6240)	27150 (2,7150)	26200 (2,6200)	27240 (2,7240)	26282 (2,6282)	26933 (2,6933)	26240 (2,6240)	27090 (2,7090)	26250 (2,6250)	27200 (2,7200)	26400 (2,6400)	27000 (2,7000)
Forint	147 (0,0147)	130 (0,0130)	160 (0,0160)	140 (0,0140)	152 (0,0152)	140 (0, 0140)	153 (0,0153)	-	-	143 (0,0143)	151 (0,0151)	-	-	145 (0,0145)	150 (0,0150)

Utilitare

PIEȚE, TÂRGURI

Astăzi este zi de piață la Sebiș, Almaș, Apateu, Semlac, Sântana, Șilindia, Vârfurile. Târguri săptămânale se desfășoară astăzi la Chișineu Criș, Almaș, Șilindia și Vârfurile.

Mâine, miercuri, va fi zi de piață la Păncota, Beliu, Buteni, Șiclău, Macea, Vânători, Pecica, Șiria și zi de târg la Beliu și Buteni.

PRIMĂRIA MUNICIPIULUI

Program de relații cu publicul (camera 5) luni-vineri între orele 8-20. Tel. 284.744, tel. centrală 281.850.

FARMACII DE SERVICIU

● Farmacia **REMEDIUM** Arad, B-dul Revoluției nr. 52-54. Program luni-vineri: 7,30-20,00; sâmbătă 8,00-14,00. Telefon 233.195. Eliberează medicamente compensate și gratuite.

● Farmacia **„OMNIAFARM"**, Calea Aurel Vlaicu, Bl. Z28, cu program zilnic de la orele 8,00-22,00. Telefon 271.724. Eliberează rețete gratuite și compensate.

● Farmacia **MELISSA** - medicamente alcpate și homeopate. Onorăm și rețete gratuite și compensate. Tel. 219.588, Micălaca, str. Abrud nr. 80, bl. 219. Orar: luni-vineri 8-20, sâmbăta 9-16.

● **Spitalul Clinic Județean Arad** are un nou număr de telefon: 0357407200

URGENȚE STOMATOLOGICE

* Urgențe stomatologice în sistem privat. B-dul Revoluției nr. 62, zilnic 8-12; 14-20, sâmbătă 9-12. Telefon: 256665.

* Cabinetul de pe str. Crișan (în spate la Gionelli) are program non-stop. Telefon: 253794.

UROLOGIE

Cabinet urologie (în clădirea Policlinicii Municipale). Program zilnic, inclusiv sâmbăta, între orele 9-12, telefon 213036.

OFTALMOLOGIE

Cabinet Dr. Turlea Magdalena, medic primar oftalmolog, oferă consultații oftalmologice, prescriere și prelucrare computerizată de ochelari, lentile de contact, ochelari de soare etc. Str. Miron Costin, bl. 9 (lângă „Casa Albă"), tel. 253.523.

DISPENSAR VETERINAR

● Dispensarul veterinar din Aradul Nou efectuează zilnic, orele 8-16 (sâmbăta 8-12 și duminica) examen trichineloscopic, vaccinări antirabice și sterilizări câini-pisici, însămânțări artificiale. Telefon 287.298.

● Dispensarul veterinar din Curtici: examen trichineloscopic, vaccinări, tratamente, consultații, la toate speciile de animale. Telefon 464.145.

ÎNTRERUPERI DE CUREN

Marți, 15 martie 2005: 8-14: Calea A. Valicu Bl. 9, 9A; **8-15:** str. Năsăud, P. Maior, Diana, Macedoniei, Prometeu, Toth Șandor Bl. 1.

În județ: h 9-15: Nădlac - parțial, Curtici - parțial.

Miercuri, 16 martie 2005: 8 - 15: Str. Progresului, Leului, Teuz, Năsăud, Solomon, Caisului, Măgurei; **8 - 14:** Calea A. Vlaicu bl. 8, 8 A; **8 - 15:** Str. Toth Șandor bl. 2.

În județ: h 9 - 15: Șofronea - parțial; Pecica - parțial; Labasint - total; **8 - 14:** Mădrigești

CITIRE APOMETRE

Marți, 15 martie 2005: Blocuri 40-48 Pasaj, Imașului, Exterior, Blocuri 151-200 Micălaca, A. Endre, Voinicilor, Ciobanului, Dreptății, Frăției, Stânjenel, B. Deleanu, P-ța Carpați, Z. Moricz, Bradului, Zmeurei, Lucreția, Rahovei, Tismana, Gloriei, Suceava, S. Bocu, Ghe. Groza, T. Grozăvescu, Slatinei, Dâmboviței, Oborului, Ghiocelor, Craiovei, Lupeni, I. Felea, Șezătorii, G. Bruno, Hașdeu, Ciorogariu cu soț, Oituz fără soț, Remus, Mărgăritar, Putnei, Mosilor, Zreenjanin, Triumfului, Labirint, T. Șandor (Teiului), M. Stănescu, T. Vladimirescu.

Miercuri 16 martie 2005: Blocuri 102 - 150, 151-200, 301-325, 501-550, 601-620 Micalaca; I. Lengyel, Busuloc, Fluierului, Z. Moricz, Bradului, Zmeurei, Tismana, S. Bocu, Predeal, Fluturilor, Lăcrămioarelor, Ciorogariu cu soț, Oituz fără soț, Eroul Necunoscut, 9 Mai, Dreptății, Frăției.

ADMINISTRAȚIA FINANȚELOR PUBLICE

Administrația Finanțelor Publice a municipiului Arad: Asistență contribuabili - telefon 280.633, 280.733, int. 198 (persoane fizice) și 118 (persoane juridice) int. 166 (relații publice) între orele 9,00-17,00. Informații suplimentare la www.finantearad.ro

TELEFOANE DE URGENȚĂ

APEL UNIC DE URGENȚĂ: 112
POMPIERI 981; 251.212
AMBULANȚĂ ARAD - 961 sau 251.313
POLIȚIE: 955
Numărul de centrală telefonică al I. J. P. (Inspectoratul Județean de Poliție) Arad: 207.100
S. C. DISTRIGAZ-NORD S. A. TÂRGU MUREȘ
Sucursala de Distribuție a Gazelor Naturale Arad, Dispeceratul permanent tel: 218.928; 256.928
VERIFICARE METROLOGICĂ ȘI REPARAȚII CONTOARE APĂ: 255.274; 0723-343.976
DERANJAMENTE CURENT ELECTRIC 235.991
INFORMAȚII CFR 231.777
S. C. SALUBRITATE S. A. ARAD
Dispecerat între orele 7,00 - 19,00, tel.: 280.873
PROTECȚIA CONSUMATORULUI
B-dul Revoluției, nr. 50. Telefon: 257049
DIRECȚIA DE SĂNĂTATE PUBLICĂ - serviciul de permanență: 254.438
GARDA FINANCIARĂ
B-dul Revoluției nr. 79, telefon: 280971
INSPECTORATUL TERITORIAL DE MUNCĂ ARAD
Str. Episcopiei nr. 11-13, tel.: 211762, 211862, 257251
AGENȚIA JUDEȚEANĂ PENTRU OCUPAREA FORȚEI DE MUNCĂ
Str. Călugăreni nr. 1A, tel.: 211.791, 281.998
POLIȚIA DE FRONTIERĂ: tel.: 959
CORPUL GARDIENILOR PUBLICI: tel.: 280.557

ADEVĂRUL
Cotidian independent Arad
Editor: S.C. ADEVĂRUL Arad S.R.L.
COD FISCAL R 1681938 ● COD SICOMEX 19.604 ● CERTIFICAT J 02/1886 / 31 X 1991 ● COD SIRUES 020956601 ● ISSN 1220 - 7489

Consiliul de administrație: președinte - MIRCEA DORGOȘAN, telefon 281802, 280625; **vicepreședinte** - MIRCEA CONTRAȘ, telefon 280854; **membri:** LIZICA MIHUȚ, telefon 280070, ȘTEFAN TABUIA, telefon 280854, MIRCEA ȚIȘCĂ, telefon 280904.

Colegiul de redacție: ȘTEFAN TABUIA (redactor-șef), telefon 280854; MARCEL CANCIU (șef secție foto), telefon 281701; ALEXANDRU CHEBELEU (șef secție sport), telefon 281701; GABRIELA GROZA (secretar general de redacție), telefon 280854; VASILE FILIP (șef secție cultură-învățământ-tineret), telefon 280003; IOAN IERCAN (șef secție politică), telefon 280943; TRISTAN MIHUȚA (șef secție probleme sociale - investigații), telefon 281855; DORU SAVA (șef secție economic), telefon 281738; NICOLAE OPREAN (șef secție actualități), telefon 280003; MIRCEA ȚIȘCĂ (șef secție publicitate), telefon 280904; MIRCEA CONTRAȘ (vicepreședinte al consiliului de administrație), telefon 280854; MIRCEA DORGOȘAN (președinte al Consiliului de administrație), telefon 281802, 280625.

Redacția și administrația: 310130 Arad, Bd. Revoluției nr. 81. Telefoane: SECRETARIAT - 281802, fax 280655, 280625; ADMINISTRAȚIE - CONTABILITATE - 281797; MICA PUBLICITATE - 210775; MAREA PUBLICITATE - 280904; CLUBUL PRESEI - 280989.

Tiparul executat la S.C. MEDIAGRAF S.A. ARAD, str. Feleacului F.N., telefon 250902, fax 250920

Adresa Internet http://adevarul.arad.ro

Horoscop

Marți, 15 martie 2005

Berbec (21.03-20.04). Săptămâna începe sub semnul comunicării. Primești mesaje de la frați, surori, prieteni și vecini.

Taur (21.04-20.05). Ești tentat să te cerți cu persoana iubită pentru lucruri minore.

Gemeni (21.05-20.06). Persoana iubită va încerca să -ți arate cât de mult te iubește și nu îți va ieși din cuvânt.

Rac (21.06.-22.07). Persoana iubită nu va fi întotdeauna de acord cu programul pe care i-l faci, dar nu te va contrazice.

Leu (23.07-22.08). Astrele îți recomandă atenție în ceea ce vrei să faci, deoarece nu vei benefica de protecția lor.

Fecioara (23.08-22.09). Deoarece știi că ai de primit o sumă importantă de bani, te pregătești să cheltui tot ce ai în buzunare.

Balanța (23.09-22.10). Te poți hotărî brusc să te întâlnești cu prieteni și rude pe care nu le-ai mai văzut de mult timp.

Scorpion (23.10-21.11). Dacă nu vei reuși să-ți înfrânezi agresivitatea vei rămâne singur.

Săgetător (22.11-21.12). Poți face o serie de drumuri scurte și te poți întâlni cu persoane care te vor ajuta pe plan profesional.

Capricorn (22.12-19.01). Astrele încep să te favorizeze în plan afectiv. Relația cu persoana iubită va deveni armonioasă.

Vărsător (20.01-20.02). Ești tensionat și nimeni nu va reuși să se înțeleagă cu tine. Ca să te calmezi poți asculta muzică sau poți merge la teatru sau la cinema.

Pești (21.02-20.03). Este un moment bun pentru a pregăti o colaborare nouă în plan profesional sau pentru a intra într-o nouă relație sentimentală.

Șase milioane de euro pentru rețelele de apă din șase orașe

La solicitarea autorităților locale, Ministerul Integrării Europene a aprobat, în cursul săptămânii trecute, participarea a încă două orașe arădene - Pecica și Sântana - la programul Samtid, a anunțat **Gavril Popescu,** vicepreședintele Consiliului Județean Arad.

Inițial, în cadrul acestui program au fost cooptate doar patru orașe: Curtici, Lipova, Nădlac și Pâncota, pentru care se lucrează la proiectele tehnice, executate de către societatea Hidroexpert.

„Prin acest proiect, în valoare de 6,43 milioane de euro, se preconizează modernizarea și retehnologizarea sistemelor de alimentare cu apă din cele șase orașe care sunt, sau vor deveni, centre de distribuție și exploatare ale unor sisteme microzonale. Ca urmare, se vor îmbunătăți performanțele sistemelor publice de alimentare cu apă", a mai adăugat vicele Popescu.

Cele 6,43 milioane de euro vor fi împărțite între cele șase orașe, după cum urmează: Curtici - 1,47 milioane de euro, Pâncota - 830.000 de euro, Nădlac - 550.000 de euro, Lipova - 930.000 de euro, Pecica - 1,35 de milioane și Sântana - 1,3 milioane de euro.

Documentația va fi aprobată în viitorul apropiat printr-o hotărâre de Guvern. Proiectul mai presupune modificări semnificative în modul de organizare a serviciului public de alimentare cu apă potabilă, respectiv crearea unui operator regional unic - Regia de Apă Canal Arad.

Sorina Ambruș

Dezbatere publică pe tema stadionului Vagonul

Primarul Gheorghe Falcă invită arădenii să-și spună părerea despre proiectul de hotărâre privind aprobarea Planului Urbanistic de Detaliu - Ansamblu de clădiri comerciale, str. Banu Mărăcine. Dezbaterea are loc mâine, 16 martie, de la ora 10,00, în sala 70 a Palatului Administrativ, astfel că atât cei care sunt împotriva demolării stadionului Vagonul, cât și susținătorii construirii celor două centre comerciale pe amplasamentul arenei de fotbal, își pot exprima liber opiniile.

Toate recomandările formulate cu această ocazie vor fi înaintate Consiliului Local Municipal.

Proiectul de hotărâre, elaborat de specialiștii din cadrul Primăriei Municipiului, poate fi studiat la intrarea în Primărie sau pe site-ul instituției www.primariaarad.ro.

S. Ambruș

Cronică măruntă

● Polițiștii de frontieră de la Nădlac au reținut o femeie care încerca să iasă din țară în baza unui pașaport aparținând altei persoane. **Vasilica L.**, de 34 de ani, din județul Bacău, fusese returnată din Belgia în februarie și avea suspendat dreptul de folosință al pașaportul propriu. Pentru că dorea cu orice preț să se întoarcă la muncă în Spațiul Schengen, femeia a sustras pașaportul surorii sale, deși între cele două existau diferențe mari de fizionomie, cât și de vârstă. Pe numele ei s-a întocmit dosar penal pentru fals privind identitatea și tentativă de trecere ilegală a frontierei de stat.

● Inspectorii IJPF Arad au oprit perntru un control de rutină, pe șoseaua Arad-Nădlac, un autoturism Dacia, în care se aflau trei cetățeni ce s-au legitimat cu pașapoarte turistice românești. La verificare, polițistul de frontieră a constatat că una dintre persoane nu semăna cu cea din poza pașaportului. Fiind demarate cercetările, s-a stabilit că persoana cu pricina se numea **Hamid M.**, de 40 de ani și era cetățean egiptean. Pașaportul i-a fost procurat de prietena sa, **Ana Vancea**, pentru că nu a putut obține pe cale legală viză de călătorie în Spațiul Schengen. Pe numele lor s-au întocmit dosare penale pentru fals privind identitatea, respectiv atribuirea unei identități false altei persoane.

● **Aurel Bourosu**, de 18 ani, din Focșani, a fost introdus în arestul I.P.J. Arad, în baza unui mandat de executare care prevedea o „codiță" de 1,6 ani închisoare, pentru săvârșirea infracțiunii de furt.

Săptămâna aceasta vom afla prețurile de intrare la Ștrandul Neptun

În cursul aceastei săptămâni se vor decide prețurile de intrare în incinta Ștrandului Neptun. Conducerea Gospodăririi Comunale a stabilit, în urmă cu aproximativ o lună, prețuri exagerate:1.100.000 de lei abonamentul pentru un sezon, față de 700.000 de mii de lei anul trecut. Tot anul trecut pentru elevi, studenți și pensionari tarifele erau reduse considerabil, la... 200.000 de lei. Anul acesta nu s-a prezentat nici o reducere în favoarea acestora. Mai-mult, pentru un bilet de intrare s-a propus suma de 30 de mii de lei, față de 15.000 de lei, respectiv 20.000 de lei (în funcție de oră) anul trecut. Dacă va fi așa, prin incinta locului de agrement va cam bate vântul. Pensionarii, cu siguranță, nu își vor mai permite să pună piciorul la ștrand, iar numărul elevilor și studenților care vor mai veni la ștrand se va reduce la mai bine de jumătate. Însă Primăria a dorit să asigure arădenii că tarifele nu vor rămâne așa și că se va mai discuta pe această temă până la luarea unei decizii.

N. Bodran

„Luna pădurii"

Foto: V. Musca

La fel ca în fiecare an, în perioada 15 martie-15 aprilie, Agenția de Protecție a Mediului Arad, în colaborare cu Colegiul Tehnic de Construcții și Protecția Mediului, Parcul Natural Lunca Mureșului și Grădinița PP1 desfășoară acțiunea „Luna Pădurii". Un rol aparte în această acțiune o are Direcția Silvică Arad.

Astăzi, la orele 12,00, la sala 7 a Colegiului Tehnic de Construcții și Protecția Mediului va avea loc lansarea evenimentului. Va fi prezentată desfășurarea acțiunilor pe parcursul celor cinci săptămâni. Tot astăzi, Parcul Natural Lunca Mureșului va face o expunere legată de obiectivele proiectului prin care s-a construit această rezervație și de importanța protejării unor specii de faună și floră specifice.

Nadia Bodran

Cursuri

Vreți să dobândiți doar în trei luni o meserie, atunci urmați cursurile de pregătire profesională înscriindu-vă la Casa de Cultură Lipova, jud. Arad, care organizează cursuri de pregătire de scurtă durată în următoarele meserii:

■ Contabilitate; ■ Operator calculator; ■ Secretariat birotică; Asistenți sociali; ■ Agenți pază; ■ Comisionar vamal; ■ Croitorie; ■ Coafor; ■ Frizer; ■ Manichiură; ■ Ospătari; ■ Bucătari; ■ Barmani; ■ Măcelar; ■ Zidar; ■ Zugrav; ■ Vopsitor; ■ Tâmplar; ■ Mecanic auto; ■ Electrician auto.

Înscrierile se fac zilnic, la sediul Casei de Cultură Lipova, str. N. Titulescu nr. 10, între orele 9-15.

Informații la telefon 0257/561.084.

Director,Gherman Petru

Tineri furioși

Ieri, la orele 13,30, într-o farmacie situată la parterul unui bloc din zona Miorița, au intrat, în mare viteză, o fată și un băiat. Cei doi tineri (de vârstă adolescentină) au atras atenția farmacistei imediat, prin modul ciudat în care s-au manifestat: au aruncat priviri iscoditoare în toate părțile, s-au asigurat că nu mai intră nimeni în farmacie după ei, respectiv s-au apropiat de pultul din spatele căruia farmacista aștepta, puțin îngrijorată, să audă eventuala comandă a celor doi. La un moment dat, băiatul a ordonat, cu o voce ce nu admitea replică, un număr de medicamente cu proprietăți calmante, care se pot comercializa doar pe bază de rețetă prescrisă de un medic specialist. În urma refuzului farmacistei de a elibera medicamentele, cei doi au început să profereze o serie de amenințări la adresa acesteia, fapt pentru care femeia a considerat că este cazul să acționeze butonul alarmei. Luați prin surprindere de zgomotul puternic al acesteia, cei doi au mai trântit ce-au apucat în cale și s-au făcut nevăzuți. Poliția, alertată, a sosit în câteva minute în farmacia cu pricina, unde au găsit-o însă doar pe farmacistă, extrem de speriată.

Cercetările acestora au demarat imediat, urmând să se stabilească, în urma analizării tuturor indiciilor, respectiv a descrierilor oferite de farmacistă, cine sunt tinerii care aveau nevoie acută de... calmante extrem de puternice.

Eugenia Pantea

Medicamente compensate

Printr-un acord semnat între Ministerul Sănătății și Casa Națională de Asigurări de Sănătate, farmaciile eliberează în continuare medicamente compensate și gratuite în limita contractului anual încheiat în 2004.

În ceea ce privește noul sistem de compensare, reprezentanții Ministerului Sănătății susțin că acesta se va implementa din luna aprilie a acestui an. **„El va cuprinde un procent maximal de compensare care va fi stabilit prin consultarea cu toți factorii din sistemul sanitar"**, se arată într-un comunicat de presă al Ministerului Sănătății.

În același comunicat se precizează că printr-o Hotărâre de Guvern s-a stabilit că sistemul de compensare de 90% să fie aplicat numai pentru medicamentele incluse în lista A de compensare, în timp ce medicamentele din lista B revin la procentul de compensare de 50%.

M. Popescu

Nuova Ario

S.C. NUOVA ARIO S.A.
situată în strada Cocorilor nr. 24 A, tel. 275.406

Angajează:

1. operator baze date

● Prezintă avantaj:
- cunoștințe privind circulația documentelor interne (bon de consum, bon de predare, comandă internă, etc.)
- cunoștințe tehnice minime în domeniul prelucrării metalelor
- cunoștințe privind operarea pe calculator

Experiență în domeniu de minim 2 ani. (3710362)

S.C. AMATEX S.A.

firmă germană cu sediul în Sânleani 375, jud. Arad, producătoare de confecții din tricot pentru copii,

angajează:

CONFECȚIONERE, CU ȘI FĂRĂ CALIFICARE

Se oferă condiții de muncă la standarde occidentale, transport din Arad asigurat, tichete de masă și salarizare deosebită.

Informații de luni până vineri între orele 7,00-15,30, la tel. 270.702; 270.703; 256.618; 0357-101.220.

(0790945)

Arădenii pot rămâne fără apă!

Regia Autonomă Apă-Canal Arad

FACE CUNOSCUT ABONAȚILOR CARE NU AU ÎNCHEIAT CONTRACT,

CĂ ÎNCEPÂND CU DATA DE 04.04.2005, VA TRECE LA SISTAREA FURNIZĂRII SERVICIULUI DE APĂ-CANAL.

REGIA AUTONOMĂ APĂ-CANAL RAAC 1896 ARAD

Reluarea furnizării serviciului de apă-canal se va face numai după semnarea contractului și plata taxei de rebranșare în sumă de 1.300.000 lei.

Reamintim pe această cale actele necesare pentru semnarea contractului:

• PERSOANE FIZICE
* Copie act de identitate
* Copie extras C.F. sau Contract Vânzare Cumpărare
* O factură de apă-canal
* Pentru chiriași este necesară și o împuternicire scrisă din partea proprietarului imobilului

• ASOCIAȚII DE LOCATARI
* Copie Cod Fiscal
* Ștampilă

• AGENȚI ECONOMICI
* Copie C.U.I.
* Ștampilă

Contractele se pot încheia la sediul RAAC, casierie Vlaicu, Micălaca și Aradul Nou.

(com./03.2005)

Miting sindical de proporții

Peste 4000 de arădeni au scandat „Jos Guvernul!”

(Urmare din pagina 1)

Sindicaliștii de la CNSLR Frăția, Cartel Alfa, BNS, CSDR și Meridian s-au întâlnit în mai multe puncte din oraș, de unde au venit spre centru. În Piața Revoluției s-au adunat membrii sindicatelor de la zeci de societăți arădene, care - după cum spuneau liderii lor - au dorit să dea astfel un răspuns ferm Guvernului: sindicatele nu sunt de acord cu modificarea Codului Muncii. „Înarmați” cu pancarte pe care erau scrise diferite lozinci, cu fluiere și megafoane, sindicaliștii au manifestat împotriva modificării actului ce reglementează relațiile de muncă între patroni și salariați. Celor prezenți le-au vorbit liderii lor, aceștia fiind des întrerupți de huiduieli la adresa Guvernului. Între discursurile conducătorilor lor, sindicaliștii arădeni au strigat „Hoții!”, „Jos Guvernul!”, Rușine!”.

„Nu suntem slugile nimănui, vrem să ni se respecte drepturile” (Petre Toma - CNSLR Frăția), „Prezența noastră aici este dovada fermității cu care ne susținem cauza. Suntem nemulțumiți, nu putem accepta să fim introduși într-o formă de neosclavagism” (Daniel Toda - CNSLR Frăția), **„Nu putem fi de acord cu legalizarea muncii obligatorie”** (Traian Deliman - BNS), **„Nu vom abandona lupta sindicală. Dacă va fi cazul, vom recurge la greva generală”** (Ilie Don - Cartel Alfa). Ionel Rusu, liderul CSDR Arad, a citit manifestul de protest înaintat prefectului, reprezentantul în teritoriu al Guvernului. Deși sindicaliștii au cerut prezența prefectului și a primarului, aceștia nu și-au făcut apariția.

Acțiunea de ieri s-a derulat fără incidente. La ora patru fără zece minute mitingul a luat sfârșit, sindicaliștii părăsind pașnic platoul din fața Palatului Administrativ.

Protestul sindicaliștilor arădeni se înscrie în cadrul programului de acțiuni „în cascadă” organizate la nivel național în această perioadă, acțiuni menite să determine Guvernul să aibă o altă atitudine față de Codul Muncii, „Biblia” relațiilor de muncă. Principalele nemulțumiri ale sindicaliștilor față de intenția de modificare a acestuia se referă la abrogarea articolului cu privire la aplicarea contractului colectiv de muncă la nivel național pentru toate societățile comerciale din România, introducerea contractelor individuale de muncă pe perioadă determinată ca regulă și nu ca excepție la încheierea contractelor pe perioadă nedeterminată, introducerea practicii prin care angajatorul poate obliga salariatul să efectueze ore suplimentare, fără acordul acestuia, eliminarea participării sindicatelor la stabilirea unor norme de muncă adecvate, eliminarea măsurilor de protecție a salariaților în cazul în care societatea intră în faliment, introducerea unor măsuri care dau posibilitatea angajatorului să efectueze concedieri colective și individuale în mod discreționar.

Foto: Șt. Matyaș

Înscrieri pentru clasa I

Școala Generală nr. 5 Arad face înscrieri pentru clasa I, an școlar 2005-2006. În funcție de solicitări se poate asigura și program prelungit.

Informații la telefon: 228.378.

Anunț privind publicarea listei membrilor cooperatori

CONSUMCOOP Chișineu-Criș, cu sediul în Chișineu-Criș str. Înfrățirii nr. 50, anunță afișarea la sediul Cooperativei de Consum, începând cu data de 15.03.2005, a listei membrilor cooperatori înregistrați în evidențele cooperativei.

În termen de 30 de zile de la data afișării, membrii cooperatori pot înainta contestații cu privire la includerea sau neincluderea unor persoane pe respectiva listă.

Scopul acestei acțiuni îl constituie clarificarea situației membrilor cooperatori în vederea convocării Adunării Generale Extraordinare, conform procedurii instituite de Legea nr. 1/2005 privind organizarea și funcționarea cooperației.

(com.135/Ag. Criș)

În atenția conducătorilor auto

Doriți să călătoriți mai ieftin?

RO SERVICE INTERNAȚIONAL

vă oferă instalații de gaz import Italia pentru autoturisme:

- Garanție 18 luni și postgaranție
- Omologate R.A.R., ISCIR, conform normelor europene Euro 3
- Prețuri avantajoase
- Reducere de 1.000.000 lei la toate instalațiile

Oferă piese și accesorii de calitate, la prețuri accesibile, prin magazinul situat pe Calea Radnei

Informații la telefon 0257/265.880 sau la sediul firmei, str. Dosoftei nr. 2 Arad, (la piciorul podului din Micălaca).

Grupul de firme **Schunn International**
Angajeaza:

DIRECTOR VANZARI AUTOVEHICULE

Cerinte:
- excelente abilitati de comunicare si prezentare;
- experienta relevanta in functii manageriale;
- excelente abilitati de analiza, planificare si negociere;
- studii superioare tehnice sau economice;
- permis de conducere cat. B;
- cunostinte de limba germana sau engleza - prezinta avantaj.

Responsabilitati:
- coordonarea, analizarea activitatii echipei de vanzari;
- instruirea vanzatorilor din subordine;
- realizarea targetului stabilit;
- dezvoltare, raportare indici de piata.

CV-ul si scrisoarea de intentie se trimit prin fax la nr. 0257/281.474 sau prin e-mail la adresa alina.sighete@auto-schunn.ro. Numai persoanele selectate vor fi anuntate telefonic.

(C.11002005)

GABOR PROFILE
ARAD - str. MĂLIN nr. 3
TEL/FAX 0257 349.848
MOBIL 0788 436.841/2
www.gabor-profile.go.ro

PORȚI GARDURI BALUSTRADE
din profile de aluminiu vopsite în câmp electrostatic

S-A TERMINAT CU RUGINA!
Vizitați-ne la EXPO ARAD 17-20 MARTIE!

calitate austriacă, design personalizat, culoarea visată

(C.A.3972004)

Angajăm DANSATOR (oare)

cu contract de muncă, pe durată determinată, de 3 luni.

Telefon: 0722/998967. (0790943)

AFACERILA VELIKI DOL NIGHT CLUB

SC EUROCOUNT & AUDIT SRL

Angajează

ECONOMIST

- studii de specialitate
- cunoștințe privind conducerea evidenței financiar-contabile până la nivel de bilanț inclusiv
- cunoștințe operare PC
- vechime minim 1 an
- seriozitate, spirit de echipă, responsabilitate

CV + scrisoare de intenție se depun prin **fax la 0257 / 206.335** sau pe e-mail la **annamaria_kocsis@yahoo.co.uk**
Vor fi solicitați pentru interviu doar candidații selecționați.

(com./03.2005)

SC. ADANTINO SRL.

ARAD,str.Pictor Corneliu Minisan,nr.2 (Sere-Gradiste)
tel:0257.218.214, fax:0257.218.014;
e-mail:adantino@rdslink.ro

VINDE MOBILA DIN LEMN MASIV

- *Dormitoare*
- *Sufragerii*
- *Birouri*
- *Biblioteci*
- *Masute din lemn si sticla*
- *Holuri extensibile (canapea + 2 fotolii)*
- *Comode*
- *Diferite corpuri de mobilier*
- *Saltele ortopedice si semiortopedice*

Calitate deosebita!

La cele mai mici preturi!

(C.A.3972004)

Compania Națională **Loteria Română S.A.**
CENTRUL DE LUCRU ARAD

ORGANIZEAZĂ LICITAȚIE
ÎN DATA DE 29.03.2005, ORA 11
pentru vânzarea următoarelor mijloace fixe:
chioșcuri aluminiu cu geam termopan
SITUATE ÎN:

- **Arad**, Piața Fortuna, str. Sighișorii și Piața Miorița;
- **Sebiș,**
- **Curtici,**
- **Moneasa**
- **și Gurahonț.**

INFORMAȚII LA: 255.699, 255.700.

(0790944)

Consiliul Local al Comunei Zimandu Nou

ORGANIZEAZĂ în data de 5 aprilie 2005, orele 10,00 **CONCURS** pentru ocuparea postului de **CONSILIER JURIDIC -DEBUTANT** în aparatul permanent de lucru al Consiliului Local al comunei Zimandu Nou.

CONDIȚIILE DE PARTICIPARE, BIBLIOGRAFIA și alte informații la sediul Primăriei comunei Zimandu Nou, sau telefon: 0257/380141; 0257/380140.

(com./03.2005)

Trupa AMIFRAN, pentru prima oară în Spania

După ce a jucat în Franța, Belgia, Ungaria, Italia, în Rusia, în Canada, trupa de teatru francofon AMIFRAN a ajuns și în Spania, la cea de-a 5-a ediție a Festivalului de Teatru Tânăr Francofon, desfășurat în această săptămână la Barcelona. Festivalul este unul mai restrâns, la care participă trupe din Italia, Franța, Ucraina și România. Pe lângă spectacolele propuse, festivalul spaniol mai cuprinde jocuri de improvizație, ateliere de teatru, spectacole în limbile materne.

La Barcelona, Amifran se prezintă cu trupa de novici între-ale teatrului și limbii franceze - șase elevi de la Colegiul Național „Moise Nicoară" și Liceul German. Spectacolul pe care ei îl joacă miercuri și joi, am aflat de la președintele Amifran, Florin Didilescu, înainte de plecare, este un joc teatral intitulat „Ploaie de pălării peste oraș", în care, prin situații și personaje inventate, amifranii își propun să arate ce se poate face cu o mulțime de pălării pe scenă.

Ceilalți, mai vechii trupei, pregătesc următorul spectacol AMIFRAN, „Psihoză la curtea Regelui Soare", cu care vor pleca în turneu la Gand (Belgia) și la Strasbourg (Franța) în luna aprilie.

C. L.

Iuliana Petrian se întâlnește cu copiii

Scriitoarea arădeană Iuliana Petrian se va întâlni cu cititorii - elevii clasei a III-a a Șc. Gen. Nr. 20, la Biblioteca Județeană „A.D. Xenopol" Arad - sala „Atelier", astăzi, 15 martie, ora 11.

După lectura unui fragment din povestea **„Păpușa fermecată"** semnată Iuliana Petrian, cei mici vor putea pune întrebări despre misterul nașterii unei povești, a unei cărți, a personajelor sau despre cum pot și ei deveni scriitori.

V. Sărăndan

„Ghiocel de argint", ediția a X-a

Mulți talentați, mulți premiați

Festivalul a adunat la Arad copii de la palatele copiilor din 11 localități ale țării, din trei sectoare bucureștene (1, 2 și 6) și mai multe formații din structuri similare moldovene, ungare și sârbești.

La ședința tehnică, ținută la Palatul copiilor, s-a stabilit ordinea intrării în scenă a formațiilor. **370 de copii** erau pregătiți să urce pe scenă să-și arate talentul și calitățile deprinse de-a lungul a mai mulți ani. Festivalul s-a deschis și s-a derulat, în prima zi, la Teatrul de Stat. Aici s-au întrecut cei înscriși la secțiunile de dans modern, dans sportiv și aerobic, participanții, pe trei categorii de vârstă, corespunzătoare ciclurilor școlare.

Între scenă și sală se remarca o continuă mișcare, în sensul că trupele, artiștii, grupurile, care și-au încheiat programul de concurs, au coborât în sală să vadă de ce nivel le sunt competitori. Am fost martorii unei spectaculoase avalanșe de tinerețe, spontaneitate și culoare. O impresie deosebită au făcut copiii de la Chișinău. Dar la suflet ne-au fost - evident - **momentele arădenilor.**

În după-amiaza aceleiași zile, s-a desfășurat și **concursul de muzică ușoară**, organizat pe aceleași categorii de vârstă. S-au văzut mulți copii talentați, de ei ocupându-se cu seriozitate profesorii lor. O componentă de luat în considerare pentru formarea impresiei artistice era și vestimentația. Noroc că moda fustelor scurte li se potrivea și le aranja pe micile soliste. Exagerări n-au fost, decât izolate și nesemnificative.

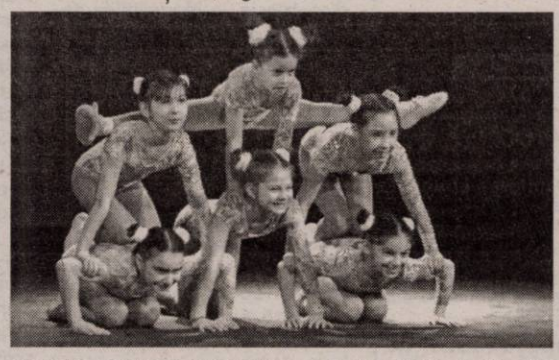

Cei cinci prezentatori au fost sponsorizați cu vestimentație de firma **Chic**, în timp ce coafurile au fost făcute cu concursul salonului **Versolis**

Cele două jurii ale Festivalului internațional de dans și muzică pentru copii „Ghiocelul de argint" au avut o misiune grea în a desemna câștigătorii între atâția copii talentați. Pentru că ei sunt foarte mulți nu-i vom nominaliza decât pe arădeni. Astfel, la **secțiunea muzică**, au ocupat locul II **Gaica Andreea** și câte un loc III, **Dumitru Sonia, Cordea Paulina** și **Aștefănoaie Marius**; la **dans modern** trupele **„Baby Star", „Stil"** și **„Mirabela"** au fost răsplătiți cu câte un premiu întâi; la secțiunea **aerobic**, trioul arădean **„Aeros"** a câștigat **Trofeul (foto 1)**, la ansamblu 6 și individual feminin, arădenii au primit câte un loc I, II, III, prin formațiile **„Aeros"**. La secțiunea de **dans sportiv rock 'n roll** au ocupat locul II - **Popăț Anda, Gherman Sebastian**, III - **Ioja Denisa, Popa Bogdan**, mențiune **Vasile Dora, Buruiană Alin**, la gimnaziu: locul I - **Brancov Andreea, Rusu Alexandru**, II -**Lungu Zoe, Kadar Alexandru**, mențiune **Vîrciu Alexandra, Chindriș Cătălin**, la liceu: locul I - **Telecan Andreea, Panin Paul**, II - **Mariș Loredana, Ciuciu Teo**, III - **Șimon Ramona, Schmidt Robert**, mențiuni: **Bodonea Diana, Hențiu Silviu și Berar Liliana , Pavel Adrian; latino**, liceeni: **Mariș Loredana, Schmidt Robert, Telecan Andreea, Ciuciu Teo, Șimon Ramona, Panin Paul** au obținut mențiuni.

A doua zi festivalul s-a mutat la **Teatrul de Marionete**, unde cu toate bunele intenții ale gazdelor, spațiul a fost cam strâmt pentru aproape patru sute de copii, doritori de a urmări gala laureaților și festivitatea de premiere. În acest mod s-a pierdut mult din calitatea spectacolului iar laureații probelor de dans nu au avut spațiu să-și demonstreze aptitudinile. În gală au evoluat numai câștigătorii trofeelor și ai premiilor întâi.

Pentru organizatori, al X-lea Ghiocel a fost o nouă provocare, de care s-au achitat onorabil. Meritã mulțumiri profesorii **E. Gerold, M. Cosma, I. Lung, E. Fărcuța, C. Fleter, G. Pavel, O. Felea, A. Frunda.** O mențiune aparte se cuvine artistului plastic **Zoltan Abraham,** realizatorul lucrărilor de metaloplastic ce figurează pe trofee. Ediția a X-a s-a încheiat cu bine, gândurile organizatorilor îndreptându-se deja spre următorul an, cu atât mai mult cu cât „Ghiocelul" a câștigat notorietate și este căutat de participanți.

Dana Todor

Întâlnirea cu ostilitatea

Accente

Ion Iliescu și-a luat desaga în spinare și a pornit să colinde prin țară, pe la filialele PSD. Normal, într-un fel. Alegerile din PSD bat la ușă, iar de trei ori tânărul de 25 de ani este prea prudent ca să stea și să motăie prin București, așteptând ca delegații la viitorul congres să-l aleagă președinte „plin". Dacă nu-l aleg? Dacă „puștii" ăștia, în frunte cu Adrian Năstase, spun una și fac alta, dacă-l amăgesc și-l lucrează pe la spate? Hotărât să sufle și-n iaurt, Ion Iliescu își pregătește terenul de unul singur. Așa a făcut-o mereu, așa se întâmplă și acum.

Întâlnirea lui Iliescu cu filialele județene nu este însă de natură să-l liniștească. Una știa el din birou, alta găsește în teritoriu. Din buricul Bucureștilor i se părea că lumea îl iubește mai mult ca oricând. Ajungând în lume, printre membrii PSD, are surpriza neplăcută să constate că lucrurile stau exact pe dos. În Dâmbovița, bunăoară, Ion Iliescu a fost pe punctul de a părăsi de două ori sala în care se întâlnise cu „activul de partid". Dâmbovițenii, spun surse aflate la fața locului, l-au întrebat ce caută acolo și de ce stă în prezidiu, l-au luat din scurt cum n-a mai fost el luat niciodată. Cu siguranță, Ion Iliescu n-a înțeles nimic din ostilitatea fățișă a dâmbovițenilor, din modul direct în care aceștia i-au spus-o de la obraz că nu-l mai vor. În felul său binecunoscut, își spune, autoîmbărbătându-se, că a avut parte de întâlnirea accidentală cu niște turbulenți. Că „masa" gândește altfel. El continuă să refuze realitatea care îl presează. Nu vrea să accepte că lumea s-a săturat de prezența sa, de omniprezența sa, mai bine spus, și de Octav Cozmâncă, Viorel Hrebenciuc, Mircea Dan Popescu, Dan Iosif, Rodica Stănoiu și alți talibani de care s-a legat și fără de care nu poate pași - fiindcă trăiește doar prin ei. Ion Iliescu iubește atât de mult puterea încât e capabil de orice, inclusiv să suporte umilințe, să facă fel de fel de compromisuri, să se înconjoare cu inși care sunt complet străini de sloganul său „sărac, dar cinstit". Ardealul, prin întâlnirile de la Cluj, a cerut și el eliberarea de Ion Iliescu. În Moldova, organizațiile PSD din județe precum Botoșani, Neamț, Suceava repudiază și ele ideea alegerii lui Ion Iliescu în fruntea partidului. Ei și? Nu-l vor ei, îi vrea el! Nu ajunge?

Accente

Social-democrații din tot mai multe zone ale țării îl preferă, dacă nu pe altcineva, măcar pe Adrian Năstase și sunt dezamăgiți că acesta și-a asumat rolul băiatului de casă, care ține paltonul boierului, îi întinde bastonul și pălăria. Atitudinea lui Năstase derutează pe mulți. Să fie el șantajabil? Fiindcă se știe că „ăl bătrân" mai umblă cu așa ceva. Să fie doar laș? S-ar putea și asta, pentru că până unde poți invoca respectul față de tătuc? Poți ignora voința celor mulți cu acest „respect"? Nu știu. Știu doar că Ion Iliescu este tot mai puțin dorit, iar el se încăpățânează tot mai tare să fie președinte până în cea din urmă zi. E boala care l-a sfârșit pe Ceaușescu, dar la Ion Iliescu este într-o formă agravantă.

Tristan Mihuța

Centrul de îngrijire pentru persoane vârstnice Arad

cu sediul în strada Bodrogului, nr. 2, tel și fax 0257/211020, organizează:

Selecție de ofertă

Conform procedurii „Cerere de ofertă" prevăzută în OUG nr. 60/25.04.2001 - privind achizițiile publice, în vederea achiziționării următoarelor produse: țesături din bumbac - cod 1726.21, dezinfectanți - cod 2420.14, porumb - cod 0111.13, furaje porci - doc 1570.10.

Detalii privind cantitățile și sortimentele precum și documentația necesară depunerii ofertelor sunt prevăzute în Caietul de sarcini care se poate obține la sediul centrului, zilnic între orele 8-15 până la data de 23.03.2005.

Selecția de oferte va avea loc în data de 24.03.2005, orele 10.

Universitatea „Aurel Vlaicu"

Proiecte studențești pentru 2005

Liga Studenților din Universitatea „Aurel Vlaicu" Arad, vă prezintă în continuare proiectele selecționate pentru a fi puse în practică în acest an calendaristic:

1. **Primăvara Studențească** - o săptămână de acțiuni cultural-educative și sportive în care studenții vor putea lua parte la o multitudine de concursuri sportive ca de exemplu fotbal, table, concurs de karting și altele, precum și la seminarii pe diferite teme.

2. **Bursa Locurilor de Muncă pentru Studenți și Absolvenți** - un proiect ce se desfășoară în decurs de 3 zile și va aduna în jur de 50 de agenți economici care vor veni în sprijinul studenților și a absolvenților.

3. **Eco-Impact** - Un proiect ambițios care va cuprinde o serie de acțiuni de ecologizare în zonele cele mai poluate ale municipiului Arad.

4. **Săptămâna culturală** - Un proiect care va cuprinde o serie de activități culturale unde vor avea loc prezentarea unor părți din istorie și cultură care au fost de mult uitate și care au o mare importanță în dezvoltarea imediat următoare a Aradului, cât și a României, pentru că integrarea europeană presupune și contopirea culturilor din spațiul Uniunii Europene fără ca acestea să își piardă identitatea etnologică.

5. **Unifest** - Festivalul Național al Studenților - un proiect desfășurat la nivel național care cuprinde acțiuni culturale, sportive, precum și seminarii pe diferite teme și va culmina cu Balul Bobocilor Unifest 2005.

De asemenea vor fi nelipsite concursul de pescuit „Peștișorul de Aur", „Cupa Universitas" la fotbal, alte acțiuni în colaborare cu ONG-uri din județ sau chiar din țară.

Președinte L.S.U.A.V.
Paul Boeriu

Sunt la capătul disperării...

(Urmare din pagina 1)

A urmat tot felul de tratamente prin spitale, pentru ca în februarie 2002 să i se amputeze piciorul drept de la genunchi. Umbla în cârje, și cele 5 trepte ale casei nu le putea urca fără ajutor, iar iarna făcea lipsa mică în oala de noapte, că nu avem apă în casă. Am fost cu el la Arad la comisie, să mă treacă, la ajutoare, dar de aici mi s-a răspuns că nu se poate pentru că are, totuși, un picior cu care se poate descurca... Cum se putea descurca v-am arătat.

Și ca și când toate acestea n-ar fi fost îndeajuns s-a îmbolnăvit de TBC și fiica mea, lucru care a obligat-o să stea prin spitale, când la Timișoara și când la Arad, 2 luni de zile, dar îi mulțumesc lui Dumnezeu că s-a vindecat. Între timp nepotica mea care este surdo-mută a făcut și ea ceva la inimă drept pentru care a trebuit urgent operată la Institutul de cardiologie din Cluj. Să mai spun că fiii mei sunt în șomaj, și pentru banii necesari umblatului prin spitale am apelat la o bancă de credit ca și la Asociația de pensionari.

Anul trecut soțul a murit, iar noi am primit 6 luni 2.500.000 lei pensie de urmași. Din data de 1 ianuarie 2005 - însă mai primește doar fiica mea doar 1.500.000 lei, că așa este - mi s-a spus - legea. Normal că pentru a putea trăi am vrut și vrea să lucrez oriunde și orice și pentru aceasta de mai bine de 2 ani de zile am tot făcut cereri peste cereri, dar peste tot am fost refuzată din cauza vârstei. Am avut o promisiune și o am de la primar, dl. Burdan pentru un post (femeie de serviciu la o sală de sport sau cam așa ceva) promisiune în care îmi pun mari speranțe...

Până atunci însă o duc nu greu, ci foarte greu: nu am bani pentru lemne, nici pentru mâncare, și sunt amenințată că mi se va tăia curentul electric. Simt că m-am îmbolnăvit, atât psihic cât și fizic. Mă dor rău picioarele dar la medic nu mă pot duce, tot din lipsă de bani.

Dați-mi un sfat: ce să fac, să pot ține fetița asta în viață?! Pe băieți nu mă pot baza că abia se descurcă și ei cu mizerabilele lor de salarii. Mă mai ajută ei cu o farfurie de mâncare, dar mai mult nu pot! Simt că am ajuns la capătul disperării. Mă simt pierdută. La primar îmi este rușine, să tot mă duc cu plângeri, deoarece cât m-a putut m-a ajutat, drept pentru care îi mulțumesc, dar spuneți-mi dv., sfătuiți-mă dv., ce să fac și cui să mă mai adresez?!"

Aceasta este scrisoarea unei femei, Varga Ana din Chișineu Criș. O femeie lovită de mai multe ori de soartă, dar care nu a disperat, ea încercând să facă față încercărilor vieții. Vine însă o vreme când iată simți că nu mai poți, când nu mai știi ce să faci, când disperarea te cuprinde și când nu mai întrezărești nici o ieșire.

Acesta este momentul în care oamenii, cei din jur pot și trebuie să intervină și un prim semn în această privință este făgăduiala primarului orașului, dl. Gheorghe Burdan de a o ajuta pe Ana Varga. Așa cum a făcut-o și altă dată, ajutor la care, suntem convinși, se vor adăuga și cele ale semenilor Anei Varga. Vom reveni.

Social-democrații vor să aducă modificări la statutul PSD

Biroul Executiv Central al PSD s-a întrunit, zilele trecute, la Palatul Parlamentului, pentru a decide modificările la statutul partidului, care vor fi supuse votului Congresului din 21 aprilie.

Biroul Executiv Central (BExC) al PSD urmează a aproba propunerile-cadru ale documentului, printre care se numără și înființarea unei Comisii Naționale de Arbitraj și Integritate Morală, ca structură de jurisdicție internă, constituită la nivel național. Alte propuneri vizează modificări și completări la statutul partidului, în vederea înnoirii și modernizării formațiunii: **introducerea sistemului de alegeri preliminare în interiorul PSD pentru stabilirea candidaților la Camera Deputaților și Senat; crearea Consiliului de Integritate Morală; acceptarea unor autosuspendări; măsuri de sancționare pentru fapte grave sau imagine necorespunzătoare ale unor lideri locali; înființarea funcției de președinte executiv al PSD; crearea unui Birou Coordonator.**

O altă propunere pe marginea statutului vizează ca mandatul tuturor organelor de conducere alese ale PSD să fie de doi ani. De asemenea, se institule drept criteriu vechimea în partid pentru a putea candida la diferite funcții în PSD, avându-se în vedere două puncte: eliminarea traseismului politic, stimularea competenței politice, demonstrarea experienței în munca politică și dovedirea loialității față de PSD.

Proiectul de statut mai cuprinde o serie de variante privind modalitatea candidaturii în organele de conducere de la nivelul comunelor, orașelor, municipiilor, județelor și la nivel național.

Cu privire la structura organelor naționale de conducere ale PSD, proiectul prevede simplificarea acestora. Astfel, s-a propus crearea unui Consiliu Național care va cuprinde 500 de membri - președinții organizațiilor județene, parlamentarii, președinții și vicepreședinții consiliilor județene administrative, primarii PSD, profesori, economiști, juriști, pensionari și întreprinzători privați.

PSD ar mai putea avea un Comitet Executiv Național care va cuprinde un număr de 75-85 de membri, iar Biroul Permanent Național va cuprinde un număr de 21-25 de membri. Propunerile mai prevăd instituirea unui secretariat executiv al PSD format din 7-9 secretari executivi coordonați de secretarul general al partidului.

La capitolul referitor la alegerea organelor de conducere ale PSD, proiectul-cadru prevede votarea noilor lideri direct, fără liste prealabile, decizia fiind valabilă și pentru alegerea președintelui executiv și al secretarului general al partidului.

Candidații care s-au anunțat până în prezent sunt: **Ion Iliescu** - președinte, **Adrian Năstase**, **Sorin Oprescu** și **Antonie Iorgovan** - președinte executiv, **Victor Ponta**, **Miron Mitrea** și **Octav Cozmâncă** - secretar general.

Și PSD Arad propune 28 de modificări la statut

Organizația social-democrată arădeană a pregătit o listă cu 28 de propuneri privind modificarea și completarea statutului PSD. Propunerile vor fi supuse spre aprobare la Conferința Județeană, după care vor fi trimise Bucureștiului.

Una dintre propunerile făcute de PSD Arad este ca solicitanții care provin de la alte partide să prezinte în scris demisia din partidul în care era membru, iar demisia să fie semnată de președintele partidului respectiv. O altă propunere este ca membrii de partid, care într-o perioadă sau alta au migrat spre alte partide, să nu mai poată fi reprimiți în PSD.

Social-democrații arădeni mai propun ca apariția în mass-media a membrilor de partid care nu au împuternicirea organului de conducere în acest sens și care fac publice unele materiale sau opinii care aduc atingere imaginii partidului să fie sancționați, mergându-se până la excluderea din partid.

Nu în ultimul rând, se cere ca reprezentanții centrali care răspund de județe să nu-și impună punctul de vedere în problemele interne ale organizațiilor teritoriale și să nu se erijeze în controlori și vânători de greșeli.

În ultima propunere a PSD Arad se precizează că, în organele de conducere ale organizațiilor, să fie propuși și aprobați numai membrii care au o vechime în partid de cel puțin doi ani.

Grupaj realizat de D. Albu

Dan Ungureanu s-a interesat de viața deținuților

Senatorul PSD Dan Ungureanu a abordat în cadrul ședinței Comisiei pentru Cercetarea Abuzurilor, Combaterea Corupției și Petiții subiectul penitenciarului cu regim de maximă siguranță de la Arad.

Parlamentarul Dan Ungureanu l-a întrebat pe magistratul Emilian Stănișor, director general al Administrației Penitenciarelor din cadrul Ministerului Justiției, când se vor finaliza lucrările la obiectivul arădean. Răspunsul primit a fost scurt: **„nu avem bani pentru investiții anul acesta, dar problema rămâne deschisă".**

Senatorul Dan Ungureanu ne-a spus că s-a referit în cadrul discuțiilor și la modalitățile de rezolvare a plângerilor venite din partea deținuților, la seriozitatea cu care acestea sunt tratate, arătând că o relație normală implică și o bună comunicare cu oamenii privați de libertate. **„S-a subliniat importanța controlului judecătoresc printr-un magistrat specializat în legislația penitenciară asupra tuturor măsurilor administrative. În acest sens, pot să spun că numai o hotărâre emanată din partea puterii judecătorești poate rezolva conflictele dintre deținuți și administrația penitenciarelor".**

Parlamentarul de Arad a întrebat, de asemenea, în ce măsură administrațiile locale îi solicită pe deținuți pentru a presta diverse activități în folosul comunității și dacă există o strategie în această privință. **„Directorul general, magistrat Emilian Stănișor, a evidențiat un lucru trist și îngrijorător, anume că există disponibilitate din partea structurii pe care o conduce, de a oferi forță de muncă, dar lipsește receptivitatea la nivelul administrației locale și la cel al structurilor private. Emilian Stănișor mi-a spus că Administrația Penitenciarelor a expediat din 2001 până în prezent către prefecturile din țară și către consiliile locale din zonele unde se află închisori, numeroase scrisori de colaborare, însă foarte rar au existat răspunsuri"**, ne-a declarat senatorul Dan Ungureanu.

Întrebat dacă s-a pus problema schimbării unor directori din penitenciare, inclusiv la Arad, Dan Ungureanu ne-a declarat că audierile nu au făcut obiectul acestei probleme.

Daniel Albu

În urma scandalului românilor întorși din Spania

Conducerea Poliției de Frontieră Arad a fost demisă!

(Urmare din pagina 1)

Într-o conferință de presă convocată în mare grabă, ministrul Administrației și Internelor a anunțat demiterea conducerii Inspectoratului Județean al Poliției de Frontieră Arad, în frunte cu inspectorul șef Iulian Duță, ca urmare a celor constatate în timpul anchetei interne. Acesta s-a declarat profund nemulțumit de prestația polițiștilor de frontieră de la Nădlac care nu i-au întors pe români din drum deși mulți dintre ei aveau asigurări de sănătate care ar fi expirat la o zi după intrarea în Spania, nu aveau suficienți bani, majoritatea nu deținea invitația legalizată din partea rudelor, vaucherele de călătorie și bilete dus-întors, iar contractele de muncă fluturate de unii erau deja expirate.

Vasile Blaga și-a mai cerut scuze în numele poliției de frontieră arădene care a provocat acest scandal ce putea avea consecințe diplomatice din cele mai neplăcute. **„Am văzut declarațiile mai multor comandanți de la Arad care se prevalau de faptul că autocarele au trecut de vămile maghiare și austriece fără probleme. Acești oameni nu fac diferența dintre o țară de tranzit și o țară de destinație"**, a mai precizat Ministrul.

Polițiștii de frontieră arădeni vor fi înlocuiți cu cadre din alte județe, iar cercetările vor continua pentru că, susține Ministrul, există informații vă vameșii și lucrătorii de frontieră protejează anumite firme de transport persoane.

Dovadă a faptului că verificările au fost efectuate superficial stau și celelalte două autocare care s-au întors spre Spania după ce au fost verificate de autoritățile germane. Din 67 de pasageri doar nouă au fost lăsați să intre pe teritoriul spaniol, după controlul documentelor.

PPRM poate colabora inclusiv cu UDMR !

La conferința de presă a PRM Arad (deocamdată îi spunem așa, până la dobândirea personalității juridice de către Partidul Popular România Mare), președintele organizației arădene, Gheorghe Petru Feieș, a prezentat ziariștilor principalele modificări ale statutului, adoptate la plenara Consiliului național. Printre altele, se arată că **„PPRM aderă în mod categoric la principiile democrației constituționale, statului de drept, separației puterilor în stat"**, dar și că **„PPRM militează pentru înfăptuirea pe cale pașnică a României Mari"**. De asemenea, se prevede că **„președintele de onoare asigură reprezentarea partidului pe plan intern și internațional".**

● L-am întrebat pe președintele Feieș dacă, la solicitarea Partidului Popular European, spre care se îndreaptă PPRM, partidul va fi dispus să colaboreze cu UDMR, care este asociat al PPE. Răspunsul lui Feieș : **„De ce nu ? Condiția este să demonstreze și ei că nu sunt extremiști".**

Simion Todoca

Povara noii fiscalități

(Urmare din pagina 1)

Criticați pentru această înăsprire a fiscalității, noii guvernanți au dat-o după copac, susținând că și un guvern PSD ar fi procedat în același fel! Dacă e așa, atunci cu ce sunt actualii mai buni decât foștii?

Abuzurile fiscale ale noilor guvernanți nu se opresc aici din păcate pentru că-începând de la 1 februarie a.c., finanțiștii imberbului Ministru Ionuț Popescu au ticluit o nouă formă de spoliere a celor care mișcă, zbuciumându-se să pună o afacere pe picioare. Este vorba despre cei care dețin contracte de concesiune, închiriere ori administrare a imobilelor (H.G. nr. 84/2005). Scutiți de impozit până la data mai sus menționată, posesorii de imobile proprietate de stat se tezesc pe neașteptate cu obligația de a achita un nou impozit. Nou și în același timp, substanțial! De zeci de milioane pe an, în unele cazuri. Aplicarea unui nou impozit pe lângă cele existente este o lovitură în sine atât prin mărimea sa, cât mai ales prin modul tâlhăresc prin care a fost impusă printr-o hotărâre de guvern. Beneficiarii noului bir se mai simt înșelați de noii guvernanți și pentru că nu au pomenit niciodată în campania electorală din toamnă despre intenția de a impune un impozit pe imobilele concesionate.

Îmi amintesc că în urmă cu vreo patru ani, aceeași ticăloșie fiscală fusese implementată și de fostul guvern pesedist, care introdusese în mod samavolnic taxa pe valoarea adăugată (TVA) la concesiune. O măsură abuzivă, posibilă doar în regimurile de dictatură, unde guvernanții nu sunt obligați să respecte nici Constituția și nici legile țării. Unde Fiscul face legea sa proprie. Din acest punct de vedere, iată, constatăm cu surprindere și cu amărăciune că guvernanții fiscali ai Alianței sunt la fel de imorali ca predecesorii, dacă nu chiar mai rău. De ce? Pentru că fostul guvern a realizat până la urmă cât de mare este abuzul săvârșit împotriva concesionărilor și după numai câteva luni, au procedat la anularea obligației de plată a TVA, taxa de concesiune contractată cu statul. Același lucru se impune și în cazul impozitului pe concesiuni, stabilit în mod silnic, la fereală de ochii lumii, dacă nu cumva Alianța D.A. susține un guvern mai mincinos și mai tiranic decât fosta putere pesedistă! Ne dă cu o mână și ne ia cu șapte: asta să fie, oare relansarea fiscală promisă cu atâta insistență de Alianța D.A.?

De 15 martie

UDMR sărbătorește 15 ani de la înființare

Obișnuita sărbătorire a zilei maghiarilor de pretutindeni, de 15 martie, va fi astăzi dublată de marcarea împlinirii a 15 ani de la înființarea UDMR. Spre deosebire de manifestările de 6 octombrie, cele de 15 martie sunt mult mai reduse ca amploare la arad, deoarece evenimentul este marcat în fiecare localitate cu populație maghiară. La ora 17,00 se vor depune coroane de flori la cele două monumente din Parcul Reconcilierii, iar de la ora 18,00 la Teatrul Ioan Slavici va fi prezentat un spectacol al teatrului din Oradea. În cadru festiv, vor fi înmânate 120 de plachete aniversare, lansate în cinstea împlinirii a 15 ani de la înființarea UDMR.

Simion Todoca

Socialiștii își schimbă numele

Plenara Partidului Alianța Socialistă, filiala Arad, a hotărât lărgirea Biroului Executiv, de la șapte la nouă persoane. Au fost cooptați președinții de la PAS Gurahonț și de la PAS Șiria, respectiv Țiplea Traian și Pașca Dumitru. Totodată, la cerere, vicepreședintele Tiberiu Danciu a fost înlocuit din funcția de vicepreședinte cu Rațiu Floarea, președinte al organizației de la Ineu ● La conferința de presă, președintele Mihai Lelik a anunțat schimbarea iminentă a denumirii partidului, care se va produce la plenara PAS, care va fi transformată în congres extraordinar. Sâmbătă, la ședința Biroului Executiv Central, se va hotărî ce denumire va fi supusă aprobării congresului, care va avea loc peste maximum trei săptămâni. În altă ordine de idei, prim-vicepreședintele Ioan Șoimoșan a prezentat un protest față de hotărârea de guvern care prevede că doar partidele parlamentare vor avea dreptul de a avea delegați la secțiile de votare la alegeri.

Simion Todoca

„Soare o dată la două zile", jucat la Institutul Francez din București

Spectacolul Teatrului „Ioan Slavici", **Soare o dată la două zile**, de Pascal Coulan, în regia Lianei Didilescu, se va juca în limba franceză marți, 15 martie, la Institutul Francez din București, în cadrul manifestării francofone „Coup de théâtre" - ediția a treia. Timp de o săptămână, publicului bucureștean îi sunt oferite spectacole profesioniste în limba franceză sau de autori francezi, jucate de teatre din România sau din străinătate. De remarcat că „Soare o dată la două zile", cu Angela Petrean și Bogdan Costea, este pentru a doua oară invitat la „Coup de théâtre".

C. L.

Sprijin pentru agricultori

Cupoane pentru semințe, îngrășăminte, pesticide

• Agricultorii arădeni vor intra în posesia bonurilor în câteva zile

Producătorii agricoli care dețin suprafețe de până la cinci hectare de teren nu vor mai primi, începând cu această campanie agricolă, sprijin financiar în bani, ci în bonuri valorice, pe care își vor putea achiziționa semințe, îngrășăminte și pesticide. Ministerul Agriculturii a început săptămâna trecută acțiunea de distribire a celor aproximativ 70 de milioane de cupoane, cu o valoare totală de peste 3.000 miliarde lei.

Subvențiile se vor acorda în baza cererilor depuse anul trecut la primării, până la 15 decembrie 2004. Procedura este simplă: beneficiarii se adresează primăriilor, așa cum se adresau să ridice tranșa de 1 milion sau 1 milion și jumătate. Există trei tipuri de cupoane, în valoare de 25.000, 500.000 și 1.000.000 de lei. Ministrul Gheorghe Flutur a subliniat faptul că aceste subvenții se adaugă subvenției pentru motorină acordată agricultorilor, a cărei valoare totală se ridică la aproximativ 3.000 miliarde de lei.

Primele loturi de cupoane au plecat deja către unele județe din țară. Producătorii agricoli arădeni vor intra în posesia cupoanelor valorice în această săptămână. „Noi aducem astăzi (ieri - n.r.) de la București cupoanele iar mâine (astăzi - n.r) le ștampilăm. De miercuri vom începe distribuirea lor către primăriile din județ, care apoi le vor împărți beneficiarilor", spune directorul executiv al Direcției Agricole și de Dezvoltare Rurală Arad, Liviu Popa Bută. La Arad vor ajunge 728.800 de cupoane pentru agricultori (cele mai multe cu valoarea de 25 de mii), în valoare totală de 31,2 miliarde de lei. „E mai bine că sprijinul se face prin bonuri, decât prin bani. Banii puteau fi folosiți în alte scopuri, nu doar în agricultură", adaugă directorul DADR.

Bonurile valorice sunt personalizate (pe verso se va trece numele și prenumele beneficiarului, ștampila); ele pot fi folosite doar de către beneficiar, în cazul comercializării, ele fiind lovite de nulitate. De asemenea, folosirea în alte scopuri a acestor cupoane se sancționează cu, amenzi între 30 si 50 milioane lei.

Gerlinde Knap

Ferma de taurine în perspectiva integrării în Uniunea Europeană

Până la integrarea în Uniunea Europeană au mai rămas mai puțin de doi ani. Fermierii români se vor confrunta cu foarte multe probleme. Acestea sunt legate de cotele de lapte, plata laptelui în funcție de calitate, condiționarea acordării subvențiilor de dezvoltare rurală, respectarea normelor europene privind mediul întreținerea animalelor.

Tocmai de aceea, toți crescătorii de taurine sunt invitați să participe la simpozionul organizat de revista Ferma și Facultatea de Zootehnie și Biotehnologii Timișoara.

Evenimentul va avea loc, sâmbătă, 19 martie, ora 11, în Aula Universității de Științe Agricole și Medicină Veterinară a Banatului Timișoara, pe Calea Aradului Informații la Asociația Generală a Crescătorilor de Taurine- filiala Arad, telefon 0257 - 281109.

G.C.

S.C. ZAHĂR S.A. Arad
str. Bogdan Voievod nr. 14, Arad, jud. Arad
RC Arad - J02/54/1991 C.U.I. 1703327

CONVOCATOR

Consiliul de Administrație al societății comerciale **S.C. ZAHĂR S.A.** Arad, cu sediul în Arad, str. Bogdan Voievod nr. 14, jud. Arad, înregistrată la Registrul Comerțului sub nr. J02/54/1991, C.U.I. 1703327

CONVOACĂ ADUNAREA GENERALĂ EXTRAORDINARĂ A ACȚIONARILOR SOCIETĂȚII pentru toți acționarii înregistrați în Registrul Acționarilor la sfârșitul zilei de 21.03.2005, pentru data de 30.03.2005, orele 11, la sediul societății ZAHĂRUL ORADEA S.A. din Oradea, str. Borșului nr. 3, jud. Bihor, cu următoarea ordine de zi:

1. **Conversia acțiunilor preferențiale, fără drept de vot, cu dividend prioritar în acțiuni ordinare.**
2. **Diverse.**

Începând cu data de 21.03.2005, documentele și materialele informative referitoare la problemele incluse în ordinea de zi, se pot consulta și procura contra cost la sediul societății.

În caz de neîndeplinire a cvorumului cerut de Legea nr. 31/1990 republicată, cea de-a doua adunare va avea loc în ziua de 31.03.2005, în același loc, la aceeași oră și cu aceeași ordine de zi.

Președintele Consiliului de Administrație
dr. Bernhard Erich Ludwig Greubel

(COM./03.2005)

Guvernul stimulează, prin subvenții, acvacultura

Ministerul Agriculturii, prin HG nr. 64/2005 privind sprijinul direct al statului prin acordarea de subvenții, în anul 2005, producătorilor agricoli din sectorul animalier, pentru creșterea producției animaliere și piscicole, precum și a efectivelor de animale, și-a propus să stimuleze creșterea unor specii de pești cu valoare economică ridicată (sturioni, somn, șalău și știucă), în unitățile din acvacultură, prin subvenționarea acestor specii destinate consumului. La acordarea subvențiilor se va lua în calcul creșterea acestor specii în sistem intensiv, în vederea scăderii presiunii asupra resurselor piscicole din bazinele naturale; restructurarea producției piscicole în concordanță cu cerințele pieței; reducerea importurilor de specii de pești enumerate mai sus, din țările membre ale Uniunii Europene; consolidarea activității și creșterea performanțelor tehnice si economice ale unităților de acvacultură din România.

Producătorii din acvacultură trebuie să livreze la unitățile de comercializare și procesare autorizate, minimum 100 kg/specie/producător la fiecare livrare, din speciile șalău, somn, știucă sau sturion, cu respectarea condițiilor care privesc ambalarea, etichetarea, gradul de prospețime, calibrajul etc.

Cererea pentru acordarea subvenției se depune în termen de 30 de zile de la data efectuării plății pentru pestele de consum livrat, însoțită de următoarele documente: copie de pe licență de acvacultură; copie de pe certificatul de înregistrare al societății comerciale; copie de pe factura fiscală de vânzare a peștelui de consum; copie de pe autorizația sanitar-veterinară pentru desfășurarea activității de acvacultură, emisă de direcția sanitar-veterinară; copie de pe certificatul sanitar-veterinar de transport emis de direcția sanitar-veterinară.

Cosmin Mihuța

Subvenții pentru producătorii de fructe și legume

În acest an Guvernul va acorda subvenții de 80 miliarde de lei pentru legume și fructe proaspete destinate prelucrării industriale. Beneficiarii sprijinului financiar sunt producătorii agricoli persoane fizice și juridice iar produsele pentru care se acordă sprijin de la stat sunt merele, prunele, piersicile, tomatele, mazărea boabe verzi și fasolea păstăi.

Cuantumul ajutorului financiar este între 1.000.000 și 1.500.000 lei pe tonă, în funcție de produs, acesta reprezentând între 9,6% și 10,7% din prețul mediu de referință la valorificare pe piață. Procesatorii beneficiază în mod indirect de acest ajutor acordat de stat. Ei vor plăti producătorului un preț minim, stabilit prin contract.

G. K.

Producerea răsadurilor la bostănoase

Dr. ing. Petru Vărădie

După eșecul din anul trecut, înregistrat mai ales la pepenele galben și verde, mulți cultivatori nu s-au decis dacă vor mai cultiva în anul acesta speciile respetive, iar alții sunt în căutare de noi cultivare.

Desigur, nu cultivarele au fost cauza principală a insuccesului, totuși, ca noutăți în domeniu la pepenele verde, aș semnala apariția pe piața de semințe din zona noastră a cultivarului olandez Eletta F1, asemănător ca formă cu hibridul Farao F1, cu fructe care pot ajunge până la 14-18 kg, de asemenea hibridul Pata Neagră F1, foarte timpuriu și de mărime între 6 și 8 kg. La pepene galben, printre noutăți, aș aminti hibridul Supra F1, cu fructe mari de 2-2,5 kg, foarte dulci și aromate, asemănătoare ca aspect cu Ajay F1, dar evident mai mari ca ale acestuia. La tipul galia, din categoria foarte timpurii, amintesc cultivarul Yupi F1, iar la timpurii Polydor F1.

Semănatul

Răsadurile de bostănoase nu pot fi ținute prea mult în răsadniță. Practic, un răsad de calitate trebuie să aibă maxim 45 de zile, în caz contrar riscăm ca la plantare să avem un dezechilibru dezastruos între sistemul radicular și aparatul foliar. Așadar, data semănatului trebuie aleasă în funcție de momentul în care ne propunem să ieșim la plantat. Fără îndoială că și acest lucru nu este posibil mai înainte de-a atinge niște parametrii climaterici, dintre care temperatura din sol este extrem de importantă. Aceasta trebuie să fie mai mare de 14,5 C. Calendaristic, condiția menționată poate fi asigurată în solarii după 10-14 aprilie, iar la tunele spre sfârșitul lunii sau în prima decadă a lunii mai.

Semănatul se face cel mai bine direct la ghivece de 8x8 sau 10x10 cm. Este bine să folosim ca substrat de creștere turba mineralizată, care are avantajul că permite o răsărire uniformă, rapidă și înlătură o parte din riscurile de producere a unor atacuri de dăunători și agenți patogeni, precum și înfestarea cu buruieni.

Cei care nu au posibilitatea folosirii unui astfel de suport vor apela la formula clasică de producere, pe amestecuri de pământ. De subliniat, că un amestec bine alcătuit trebuie să includă neapărat și pământ de țelină, iar nisipul să nu depășească 10%.

Udatul

La rădarul de bostănoase să udăm moderat, fără însă a provoca stres prelungit prin lipsa apei. Umiditatea relativă a aerului trebuie să fie mai ridicată (85-90%) decât, de pildă, la tomate. O uimiditate relativă a aerului mai ridicată poate compensa un plafon mai scăzut al apei din substrat.

Protecția fitosanitară

În faza de răsad sunt necesare măsuri preventive pentru combaterea unor agenți patogeni specifici. ***(Pythium debarianum, Rizoctonia solani, Fusarium sp.*** etc). Un tratament imediat după semănat, prin apa de udare, cu produsul Tachigaren 0,1%, 3 l/mp răsad, poate înlătura riscurile amintite și în plus asigură și stimularea dezvoltării sistemului radicular, dacă se repetă și în fazele mai avansate.

Dintre dăunători, trebuie avut în atenție păjanjenul roșu comun ***(Tetranichus urticae)***. Pentru prevenirea instalării atacului este recomandat ca înainte de plantare cu 7 zile să aplicăm un tratament preventiv cu unul din produsele: Milbeknokc 0,075%, Nissorum 0,05%, Danirum 0,06% etc.

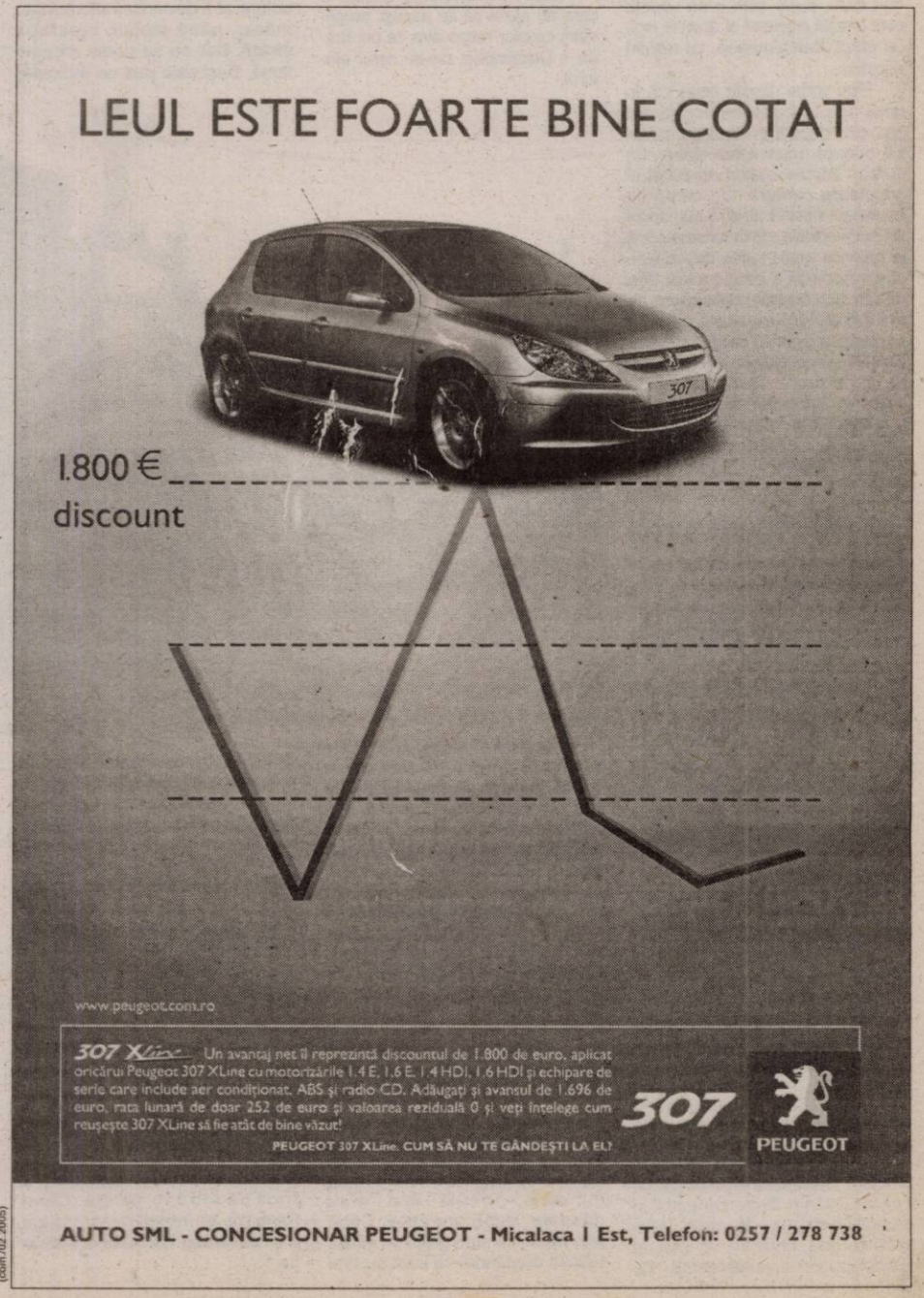

AUTO SML - CONCESIONAR PEUGEOT - Micalaca I Est, Telefon: 0257 / 278 738

(com. 02. 2005)

În timp ce Primăria Pâncota are mare nevoie de spații locative

Șefii de la „Prestarea“ se lăfăie într-o sută de camere

(Urmare din pagina 1)

Imobilul cu pricina - cunoscut sub denumirea de „Poșta Veche“ - este situat pe str.Tudor Vladimirescu, la nr.69 și a fost cumpărat de comunitatea locală în anul 1927 și înscris în CF 1735 Pâncota, cu nr.top 4o3.Denumirea de „Poșta Veche“ se datorează faptului că în secolul XIX au funcționat acolo instituții de interes local - stația de poștalion, hanul și poșta. De altfel, clădirea a fost ridicată încă în timpul împărătesei Maria Tereza, fiind destinată inițial administrației fiscale și închisorii domeniale.Din aceste motive clădirea a fost inclusă în rândul monumentelor istorice de interes local, fapt pentru care în deceniul VIII al secolului trecut s-a procedat la o restaurare completă.Atât în evidențele Primăriei orașului Pâncota, cât și în cele ale Cărții Funciare figurează ca făcând parte din domeniul public al orașului.Numai că, în anul 1981, prin Decretul Consiliului de Stat nr.209, este dată în folosința fostei Uniuni a Cooperativelor Meșteșugărești, în scopul desfășurării unor activități de mică producție și prestării de servicii către populație. În imobil a funcționat astfel fosta cooperativă meșteșugărească „Pâncotana“, care după 1989 s-a divizat în SCCA „Prestarea“ și SCCA Com Prod. „Blănarul“. Trebuie să precizăm însă că în CF 1735 UJCM Arad figurează cu un drept de administrare operativă, deși prin Decretul 209 se preciza clar, la art 1, că spațiile unităților administrativ teritoriale se dau doar în folosință.Prin urmare s-a făcut un abuz și atunci când s-a trecut dreptul de administrare în CF deoarece chiar Decretul îl considerăm abuziv dat. Este foarte importantă această precizare pentru că, din punct de vedere juridic, dreptul de administrare este un drept real principal, întrunind toate atribuțiile dreptului de proprietate, exceptând înstrăinarea, pe când în cazul dreptului de folosință titularul poate doar să folosească bunul și să-i culeagă roadele dacă îl folosește în scopul pentru care l-a primit.

În momentul de față spațiile administrate de SCCA „Prestarea“ Pâncota - între timp SCCA „Blănarul“ a fost lichidată - sunt folosite pentru birourile societății. Mult prea mult zis „folosite“ pentru că acolo lucrează doar doi angajați - directorul Iuliu Medve și contabilul șef - care au devenit acționari majoritari ai societății și folosesc un spațiu de 2534 m.p. În timp ce „Prestarea“ abuzează de dreptul de administrare, ținând spațiile fără vreo folosință, orașul Pâncota duce mare lipsă de spații pentru instituțiile publice. **„Noi trebuie să intrăm în acea clădire datorită faptului că am retrocedat Casa de cultură, cinematograful,spitalul, școala maghiară și suntem într-o extraordinară criză de spațiu. În primul rând vrem să mutăm în clădirea „Poșta Veche“ Biblioteca orășenească, care stă în localul Primăriei. Ne-am gândit apoi să amenajăm și spații pentru Căminul cultural. În Primărie urmează să instalăm, în locul Bibliotecii, serviciul de evidență informatizată a persoanei.Apoi avem nevoie de sediu pentru poliția comunitară.Iată de ce ne trebuie neapărat acele spații“** - ne-a explicat primarul Iosif Retter demersurile făcute pentru a intra în proprietate.

Consiliul local a încercat încă din 1999 , prin Hotărârea nr.59 de revocare a dreptului de administrare - în temeiul Legii 213 - să intre pe deplin în dreptul de proprietate.Numai că Hotărârea a fost atacată în justiție de SCC „Prestarea“ pe calea contenciosului administrativ, obținând o sentință judecătorească definitivă și irevocabilă prin care a obținut anularea ei. Instanța și-a motivat sentința prin aceea că revocarea dreptului de administrare operativă nu se poate face prin Hotărâre de Consiliu Local, ci printr-un act similar Decretului prin care s-a acordat dreptul de administrare. Prin urmare , așa cum ne explica secretarul Primăriei, Ioan Martiș, **„situația existentă în prezent impune o intervenție legislativă pentru modificarea Legii 213 din 1998, în sensul instituirii unei prevederi exprese prin care să se dea în competența autorității publice locale dreptul de a revoca administrarea, permițându-ne astfel să reluăm procedura de revocare a dreptului de administrare. Prin apariția H.G.976, din 2002, în anexa nr 8 s-a recunoscut domeniul public al orașului Pâncota și există și acum suficiente prevederi pentru ca instanțele să nu mai invoce în anularea actelor legi demult trecute în istorie. În sensul celor arătate mai sus** - ne-a mai spus Ioan Martiș - **am făcut anul trecut memoriu la Guvern, trimis prin Prefectură, numai că am primit înapoi documentul spunându-ni-se că nu-i de competenta lor, ci de a noastră. Dar aici nu găsim înțelegere la instanță“.**

În momentul de față se invocă de-o parte și de alta tot felul de argumente juridice în timp așa cum ne spunea și se mira consilierul Dorel Tomodan **„avem acolo aproape 100 de camere în care stau doi oameni. Există un director peste doi frizeri. Păi unde s-a mai văzut așa ceva? Ei au primit spațiul ca să facă producție, și acum nu fac nimic. Ce mă intrigă cel mai mult este faptul că au suficient spațiu în proprietate, dar pe acela l-au închiriat“.**

Am vizitat și noi clădirea Poșta Veche încercând să-i întâlnim pe aceia care se lăfăie în o sută de camere, dar nu am găsit pe nimeni.Toate ușile aveau lacăte, semn că acolo de mult nu se mai desfășoară vreo activitate.În timp ce priveam molozul și praful de pe coridoare a apărut Rozalia Deneș, care ne-a explicat că este **„un fel de femeie de serviciu sau cam așa ceva“**, iar cei doi șefi s-au dus la Arad cu treburi.

O clădire monument istoric se află în paragină și nu poate fi reparată și folosită de proprietarul de drept pentru că nu-i permite un Decret al Consiliului de Stat și pentru că o cooperativă numită „Prestarea“ are ambiția de a pune piedici unei rezolvări în folosul comunității.

Efectele colaterale ale legilor fondului funciar își arată colții

Edilii Curticiului nu pot face ordine în propria ogradă

Despre imperfecțiunile legilor fondului funciar, Legea 18/1991 și Legea 1/2000 (cunoscută ca „Legea Lupu“), cu completările ulterioare, s-a scris și se va scrie și de-acum încolo. La sediul redacției noastre sosesc zilnic reclamații sau sesizări din acest domeniu. Zilele trecute, mai mulți cetățeni ne-au reclamat un fapt care, după cum o să vedeți, este efectul colateral al acestor legi, un efect, deasemenea, cu urmări negative.

Este vorba despre faptul că, în urma aplicării legilor enumerate mai sus, deci după împărțirea pământului, orașele (majoritatea dintre ele) sunt în imposibilitatea de construi șosele de centură. Or, odată cu creșterea semnificativă a numărului de autovehicule, de la turisme până la cele de mare tonaj, dublată de starea proastă a infrastructurii drumurilor din localități, construirea de noi șosele de tranzitare care să ocolească satele, comunele sau orașele se dovedește a fi mai mult decât necesară. Disconfortul, așa cum se întâmplă și pe strada Voinicilor din municipiu, se răsfrânge direct asupra locuitorilor de pe acele artere de circulație sau străzi.

Situația a devenit critică

O problemă identică, dar la scară mai mică, s-a ivit de o bună perioadă de vreme și la Curtici, pe strada 1 Decembrie. Odată cu dezvoltarea economică din ultimii ani a orașului și odată cu înființarea și „intrarea în pâine“ a Zonei Libere Curtici, orașul a ajuns să fie străbătut zilnic de zeci, poate sute de autocamioane de mare tonaj. Conform spuselor lui Nicolae A.Aniție, primarul ales al Curticiului, în urma efectuării unor studii s-a ajuns la concluzia că orașul este tranzitat, lunar, de peste 1.000 de astfel de autovehicule.

Strada 1 Decembrie este una dintre străzile din Curtici care este de tranzit. Această arteră de circulație se află pe tronsonul Zona Liberă Curtici - intersecția DN79, șosea care leagă Aradul de Oradea. Deci, toate autocamioanele care vin dinspre Oradea și au ca destinație Zona Liberă Curtici (ZLC), sau invers, dinspre ZLC spre Oradea, și care nu doresc să folosească ruta ocolitoare, prin Arad, trec pe strada 1 Decembrie.

Pe majoritatea distanței sale, strada 1 Decembrie este destul de largă. Distanța dintre carosabil și case fiind de 10 - 15 metri. Pe o porțiune însă, chiar într-un viraj, în dreptul caselor cu numerele 85 - 90, strada se îngustează în așa fel încât camioanele aproape se „freacă“ de case sau de gardurile acestora. În plus, în urma topirii zăpezii carosabilul a ajuns să arate ca „după bombardament“.

Ce spun oamenii?

Total nemulțumiți de situația la care au ajuns să fie părtași, proprietarii caselor respective de pe strada 1 Decembrie, ne-au cerut ajutorul.

Foto: V. Musca

Traficul greu distruge casele curticenilor

Cornelia Mocuța, nr.87: „De cinci ani de zile nu mai avem liniște. Aș vrea să veniți să stați la noi jumătate de zi, să vedeți cum este. Se mișcă podeaua, tremură pereții, se balansează candelabrul. Să se facă ceva, să ducă circulația pe altă stradă, care este mai largă. Mâine, poimâine, dacă situația va continua să fie așa, se vor dărâma casele pe noi. Reparăm noi ce reparăm, dar după trei-patru luni pereții se crapă din nou.“

Doina Juvan, nr.85: „Când trec mașinile mari, și ușile și ferestrele se mișcă de parcă ar fi cutremur. Se mai și sparg geamurile de la trepidații. Am ajuns să pun închizători la uși, sau să le încui cu cheia, să nu se deschidă de la trepidații. De la o vreme încoace, circulă mai mult noaptea, după ora zece. Când pun frână, că sunt gropi pe asfalt, trăiești cu gândul că intră cu tirul peste tine, în casă. Azi, mâine mă trezesc cu tirul în pat.“

Doru Mihota, nr. 88: „Când trec mașinile mari se mișcă totul. Am făcut la partea din față a casei o fundație din piatră de codru, dar tot degeaba. Nu atenuează cu nimic vibrațiile și pereții se crapă mereu. Singura soluție ar fi devierea traficului sau măcar, până atunci, reparația străzii. Dar nu se poate că este iarnă. Deși este pus un indicator de restricție de tonaj, 8 tone pe osie parcă, acesta este pus undeva pe la mijlocul străzii. Chiar dacă șoferul ar vrea să întoarcă, nu are pe unde. Și, oricum, nimeni nu respectă indicatorul, pentru că pe altundeva nu are pe unde să meargă, să ajungă la bifurcația cu drumul Oradei. În campanie au venit, s-au uitat, au promis. A trecut un an și nimic. La Primărie se știe de problema noastră, dar văd că nu se întâmplă nimic.“

Vasile Peiță, nr.92: „Nu suntem de acord cu trecerea lor pe strada noastră. E stradă principală. Dacă cei de pe străzile secundare nu sunt de acord, noi de ce am fi? Noi dormim în camera de la stradă. Noaptea ți-e frică că intră în perete. Când frânează, te întrebi dacă mașina e în casă sau nu. Asta e senzația.“

Soluții respinse de ... Prefectură

Primarul Curticiului, Nicolae A.Aniței, știa despre situația existentă pe strada 1 Decembrie și a făcut, împreună cu consilierii locali, tot posibilul pentru reglamentarea situației. Din păcate, din motive obiective, rezolvarea situației este peste puterea edililor orașului: **„Practic, Curticiul este sufocat de tiruri. Lunar, este tranzitat de peste 1.000 de astfel de autovehicule. În luna ianuarie am scos, împreună cu consilierii locali, o hotărâre prin care am stabilit o taxă de tranzitare, bani pe care urma să-i folosim la refacerea infrastructurii drumurilor din oraș. Pentru că, trebuie să o spun, infrastructura Curticiului nu este pregătită pentru traficul greu. Străzile, făcute în urmă cu 30 de ani, nu au fost proiectate să facă față unui astfel de trafic. Revenind la hotărârea pe care am adoptat-o în Cosiliul Local, nu am putut să o punem în plicare pentru că ne-a fost atacată în contencioas de Prefectură și anulată. Motivul a fost acela că nu cadra cu legile europene. Am vrut, apoi, să deviem circulația pe alte străzi, să descongestionăm zona centrală, pentru că să intri pe strada 1 Decembrie, străbați jumătate din oraș. Din păcate, atunci când s-a aplicat Legea fondului funciar, la Curtici nu s-a avut în vedere trasarea de centuri. Acum este aproape imposibil să găsim soluții la nivel local, pentru că nu avem bani să-i despăgubim pe proprietarii care au pământ la marginea localității, pe locurile unde ar trebui să facem centura. Mai ales că nu este nici o lege în acest sens. Am făcut, în urmă cu mai multe luni, un demers la Drumurile Naționale, pentru ca tronsonul Arad - Curtici - Sântana (de fapt până la intersecția cu DN79) să treacă la ei. Am sperat că ei vor găsi fondurile financiare necesare rezolvării acestei probleme grave pentru toți locuitorii orașului, nu numai pentru cei de strada 1 Decembrie. Pentru că, dacă deviem circulația mașinilor de mare tonaj pe altă stradă, vor fi nemulțumiți locuitorii de pe strada respectivă. Suntem absolut de acord cu cetățenii care au reclamat, și îi înțelegem. Însă, deocamdată, așa cum v-am motivat de ce, nu putem face nimic. Atunci când timpul ne va permite vom repara asfaltul. Până atunci vom restricționa viteza pentru tiruri, la 30 km/oră.“**

Gara CF strânește și ea nemulțumirea curticenilor

O altă problemă majoră pentru cetățenii Curticiului, și nu numai, este cea întâlnită la Stația CF. După câte știți, Gara Curtici este unul din principalele puncte feroviare de trecere a frontierei situate la granița vestică a României. După cum arată acum perimetrul stației și străzile adiacente, putem spune că este gara de la capătul țării, „linie moartă“ sau „capătul liniei“, nicidecum poarta spre Europa. Dacă în gară este cât de cât ordine și curățenie, pe lângă magazii și pe străduțele din jurul stației este dezastru. Mizeria, noroaiele, gropile de pe carosabil (mai degrabă de pe ceea ce a rămas din covorul asfaltic), te fac să crezi că te afli la mijloc de secol 20, nicidecum în mileniul trei.

Nu ne oprim acum asupra nemulțumirilor oamenilor care locuiesc în zona gării, și nici a celor care muncesc acolo, vameși, polițiști de frontieră, comisionari vamali, ceferiști etc., pentru că v-am descris mai sus situația existentă în acel perimetru. Cauza principală a debandadei care s-a instaurat în ultima vreme în zona Gării Curtici este aceea că terenul se află în proprietatea Regionalei Căi Ferate Timișoara, singura în măsură să gospodărească și să decidă asupra perimetrului respectiv.

Nicolae A.Aniței este foarte deranjat de modul în care este tratată problema de către conducerea Regionalei CF Timișoara, pe care a sesizat-o în mai multe rânduri și pe care o acuză de lipsă totală de interes. **„Situația ingrată la care s-a ajuns cu Gara Curtici, nu ni se datorează nouă și cetățenii trebuie să înțeleagă acest aspect. Zona gării nu ne aparține, nu putem interveni la reparațiile străzilor din fața stației și nici la magaziile lor. În gară funcționează un birou vamal. Datorită faptului că nu există amenajată nici o zonă de parcare, tirurile blochează străzile de acces. Regionala CF Timișoara nu dorește să cedeze domeniului public Curtici terenurile stradale. Am făcut demersurile necesare, suntem în discuții, dar fără nici un rezultat. Nu ne rămâne decât să restricționăm tonajul pe străzile respective, urmarea fiind aceea că tirurile nu mai vor avea acces la Vama Curtici. Dacă nu vom găsi înțelegere la Timișoara, acest lucru va trebui să-l facem. Oamenii care locuiesc în acea zonă, plătitori de taxe și impozite, au dreptate când reclamă ce reclamă, iar noi suntem aleși de către ei tocmai pentru ca să le reprezentăm interesele. Ceea ce și facem.“ - ne-a declarat primarul Curticiului.**

***

După cum se vede, Curticiul nu este ocolit de probleme. Însă, din păcate pentru locuitorii și edilii acestui oraș, situațiile ivite nu se pot rezolva, din motive obiective, doar la nivel local. Este nevoie de intervenții la nivel mai mare, poate chiar la Guvern. Cum parlamentarii arădeni, fie ei senatori, fie deputați, au fost votați și de către locuitorii Curticiului, este și de datoria lor să intervină, să facă lobby, pentru rezolvarea acestor probleme. Mai ales că, în viitorul apropiat, atât Zona Liberă, cât și orașul se vor dezvolta, o serie de investitori, cu preponderență străini, anunțându-și intențiile de a deschide noi afaceri în Curtici. Și cum orașul se vrea a fi unul civilizat, unul european, și viața celor care locuiesc în el trebuie să se ridice la standardele aferente unor astfel de deziderate.

Romulus Dubăț

Cea de-a 17-a scrisoare către un fumător

Motto: *Fumatul este plăcerea care poate ucide*

Ai plecat de la consultații de chirurgie toracică, deplin încrezător. Erai convins că vei trece cu bine peste momentul operației.

Nu ai mai urcat în lift. Ai coborât pe scări. Etaj după etaj ai întâlnit bolnavi, care erau operați pentru alte boli, decât cele toracice. Unii se mișcau mai ușor alții mai greu. Dar deși erau în spital și își așteptau vindecarea nu puteau rezista ispitei. Fumau. Iar după ce terminau procedura de intoxicare a plămânilor, fără nici o ezitare aruncau pe jos chiștoacele.

La unul din etaje o infirmieră se certa cu un bolnav care fuma. Ea se străduia să facă curat. Dar imediat în urma ei apăreau ca din senin alte capete terminale de țigări. Era clar că nu avea nici un spor. Era clar că nu beneficia de nici un respect și înțelegere din partea pocienților fumători.

Tu ești pur și simplu siderat de spectacolul pe care îl vezi. Te întrebi cum de este posibil să se întâmple așa ceva. Pe măsură ce cobori ești tot mai indignat și revoltat.

Da, iubite fumătorule este normal să ai aceste sentimente. Dar cei pe care i-ai văzut că fumează, au cu totul o altă judecată.

Au un aer conspirativ. Se întâlnesc și se înțeleg din priviri, nu mai e nevoie de cuvinte. Ei știu precis că doctorul lor este ocupat. Este în sala de operație. E singurul de care le este frică. Le este frică să nu-l supere. Că doar el are pâinea și cuțitul în mână. Iar dacă este nervos s-ar putea să taie strâmb. De restul doctorilor și în special de asistente și infirmiere nu le pasă. Iar dacă se întâmplă ca operatorul lor să fie și el fumător nu se mai feresc nici de acesta. Nu se ascund pentru că zic ei, domnul doctor o să-i înțeleagă că doar și el este sub imperiul tutunului. Ba mai mult, îl simt și mai aproape, decât pe un altul care nu este fumător. Îl consideră prietenul lor. Este de-al lor. Iar dacă simt că domnul doctor e puțin supărat, ei știu cum să-l îmbuneze. Îi oferă și lui țigări. Și nu una sau două pachete i se dau domnului doctor, ci un cartuș întreg. Îi dau din spirit de solidaritate. Solidaritate care nu poate fi înțeleasă în profunzimea ei decât de către un fumător. Și uite așa se face un pact nescris între fumători de diverse profesii, vârste și origini.

Dar dacă stăm să ne gândim, ambii parteneri ai trocului greșesc atât față de sine, cât față de celălalt.

Un pacient care va vedea că doctorul lui fumează, în nici un caz nu va accepta în mintea lui sfatul primit de a abandona fumatul.

Un organism operat este un organism supus unei agresiuni fizice și psihice. Este un organism slăbit. În perioada postoperatorie pot apărea complicații de tipul hemoragiilor digestive superioare, ulcerului de stres, trombozelor venoase profunde cu sau fără embolii pulmonare, accidente vasculare cerebrale, sau accidente coronariene acute, pneumonii sau bronhopneumonii sau atelectazii pulmonare.

Și aproape toate, sunt mai des întâlnite la fumători. Se știe că prin fumat crește secreția și aciditatea gastrică, crește iritabilitatea, excitabilitatea cardiacă, se accentuează spasmul vascular, se precipită tromboze prin creșterea coagulabilității sângelui, crește secreția glandelor bronșice.

Ori dacă pacientul fumează după operație, nu contribuie cu nimic la scăderea riscului de apariție a complicațiilor posibile. Ba dimpotrivă, le netezește calea.

Dar pacienții fumători nu au sentimentul pericolului, ei îl au doar pe cel al solidarizării dintre ei, pe de o parte și țigară pe de altă parte.

Prof. dr. Teodor Horvat

P.S. Desolidarizarea de țigară este benefică, pe când solidarizarea cu ea este păguboasă și periculoasă.

Remedii naturiste

● pentru a calma colicile copilului, aplicați-i pe burtică o compresă călduță cu ceai de mușețel. De asemenea, este recomandată și administrarea pe cale internă, a ceaiului de mușețel, care are efect antiinflamator, antispastic, reduce gazele din intestine și le elimină. În plus, are efect calmant și activează digestia.

● contra hipotensiunii arteriale (tensiunea arterială scăzută) se recomandă ceaiul preparat din rozmarin (50 g), mentă (50 g) și obligeană (20 g). Din acest amestec se pun 2 linguriță în 250 ml apă rece. Se pune la fiert și se strecoară imediat. Se beau 2 căni pe zi. Se recomandă și pentru acționarea circulației periferice.

● pentru un efect calmant se recomandă ceaiul preparat din: coada-șoricelului, mentă, levănțică, frunze și flori de păducel, roiniță, vâsc și hamei. 2 linguriță din amestecul de plante se opăresc cu 200 ml apă, timp de 30 minute. Se beau 3-4 căni de ceai pe zi.

● în caz de depresie se recomandă ceaiul de sunătoare, singur sau în amestec cu roiniță și hamei. La 200 ml apă fiartă se adaugă 2 linguriță din amestecul de plante și se face o infuzie de 20 minute. Se beau 2-3 căni de ceai pe zi, timp îndelungat (câteva luni). Rezultatele apar doar după 4-6 săptămâni. Hameiul calmează, roiniță echilibrează, previne starea de stres, iar sunătoarea crează dispoziție.

Migdalul - Amygdalus communis

Migdalul este răspândit în Siria, Iran, Asia centrală. În Europa a fost adus din China pe drumul Mătăsii. În zilele noastre, California face cel mai mare export de Migdale dulci, cu toate că în America a fost climatizat abia în secolul 17.

În România este cultivat în podgoriile de pe colinele Subcarpaților Sudici, în sudul Dobrogei, Clisura Dunării, Podgoria Aradului.

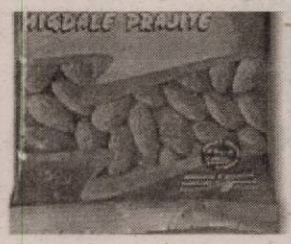

Semințele proaspete de migdale, conțin: 88% apă, substanțe proteice 15-37%, grăsimi 33-70%, hidrați de carbon 7-20%, vitaminele A, B1, B2, C, săruri minelare K, Ca, P, Fe. Grăsimi sub formă de acid oleic.

Utilizarea migdalelor în tratarea diferitelor afecțiuni a fost făcută de medicii antichității: Teofrast, Cato, Columella, Scribonius, Sargus.

Se pot consuma semințe de Migdal sau decoct de semințe, după diferite rețete, pentru: tratarea ulcerului gastric, gastrite hiperacide, colite de fermentație, spasmele stomacului, inflamațiile căilor urinare.

Uleiul de Migdale dulci se utilizează la tratarea constipației.

Laptele de Migdale este un excelent unguent pentru arsuri, eczeme, psoriazis.

Pagină coordonată de dr. Maria Filimon

Medicul vă răspunde!

◇ **B.C., 46 ani, Arad.** Vitamina B 12 (cobalamina, ciancobalamina) este cunoscută și sub denumirea de „vitamina roșie", fiindcă favorizează formarea și regenerarea globulelor roșii. Are rol important în sinteza proteinelor, în metabolismul glucidelor și lipidelor. Accelerează dezvoltarea fizică a copiilor, crește pofta de mâncare și asigură creșterea în greutate. Menține o funcționare normală a sistemului nervos, scade iritabilitatea, îmbunătățește capacitatea de concentrare, memorare și asigură păstrarea echilibrului. Absorbția și utilizarea optimă a vitaminei B12 se face prin asociere cu vitamina B6. Sursele naturale de vitamina B12 sunt: ficatul, carnea de vită și porc, rinichii, ouăle, laptele și brânzeturile.

◇ **D.C., 66 ani, Arad.** Cristalinul este partea aparatului vizual cu cea mai mare expunere la îmbolnăviri. Acesta este format în proporție de 98% din proteine. Efectul nociv al radicalilor liberi se exercită la nivelul acestor proteine, determinând denaturarea lor. Prin acest mecanism se formează cataracta.

În dezvoltarea cataractei intervin numeroși factori dintre care se pot aminti: radiațiile solare puternice, radiațiile ultraviolete, fumatul etc. Riscul dezvoltării cataractei crește în cazul existenței unor boli cronice cum este diabetul zaharat. Operația care vi s-a propus este ușoară și nu aveți motive să vă fie frică.

Știați că...

○ potrivit Centrului de Statistică Sanitară și Documentare Medicală, Structura cazurilor de deces în România se prezintă astfel: 61% boli ale aparatului cardiovascular, 17% tumori, 6% boli ale aparatului respirator, 5% boli ale aparatului digestiv, 11% altele. Conform studiilor în domeniu, tratamentul timp de cinci ani cu simvastatină reduce riscul evenimentelor cardiovasculare majore indiferent de vârstă, sex, nivelul colesterolului sau alte tratamente.

○ numărul persoanelor cu diabet, în lume, va fi, în 2030, de 300 de milioane. Cele mai importante afecțiuni în cazul diabeticilor sunt bolile cardiovasculare. 2/3 dintre diabetici fac complicații cardiovasculare, acestea fiind mai grave decât diabetul în sine. Factorii de risc cardiovascular la diabetici sunt: grăsimile crescute în sânge, hipertensiunea arterială, stresul, fumatul.

○ epidemiologii au ajuns la concluzia că existența unui regim democratic determină în sine o creștere de 13% a speranței de viață a populației, o reducere de 11% a mortalității infantile și o scădere de 6% a mortalității materne. Ei sunt de părere că într-un sistem democratic oamenii sunt capabili să se organizeze și să influențeze deciziile puterii politice.

○ un studiu australian condus de dr. Chris Hiley a descoperit că bărbații pot reduce pericolul apariției unui cancer de prostată printr-o viață sexuală regulată. Potrivit cercetătorilor substanțele cauzatoare de cancer se pot aduna în regiunea prostatei în cazul în care bărbații nu ejaculează în mod regulat. Conform studiului, bărbații care au ejaculat de cele mai multe ori între vârstele de 20 și 50 de ani prezintă cel mai mic risc de apariție a cancerului. Totodată, s-a descoperit că bărbații care ejaculează de mai mult de cinci ori pe săptămână reduc cu o treime riscul de îmbolnăvire la vârste mai înaintate.

?

ProCar SA Timișoara, reprezentant Skoda Auto în plan regional, investește într-un nou proiect de dezvoltare, care vizează de această data extinderea activității în județul Arad. În acest sens, **se caută pentru angajare, la noul atelier service auto Skoda din municipiul Arad, un**

MECANIC AUTO

Se preferă o persoană tânără (maximum 30 de ani), dinamică, prezentabilă, dispusă să-și asume responsabilități profesionale și să răspundă provocărilor tehnicii de ultimă oră. De asemenea, trebuie sa fie interesată pentru cursuri periodice de pregătire și perfecționare profesională. Oferta noastră cuprinde performanțele sociale și profesionale interesante ale firmei, care este la ora actuală unul dintre cei mai puternici dealeri auto din țară.

Interesat? Atunci trebuie să vorbiți cu noi! Trimiteți formele dumneavoastră de recomandare **cel târziu până pe data de 18 martie 2005, pe fax la 0256-309.743 sau pe e-mail la adresa corneliulucan@procar-skoda.ro** (în atenția domnului Corneliu Lucan).

(C.174/2004)

S.C. S.A.
SALTEX MAȘINI F&J
Str. Câmpul Fecioarei nr. 1 Arad

Angajează:
- **LĂCĂTUȘI mecanică fină**
- **MAȘINIȘTI electroeroziune**

SOCIETATEA ACORDĂ:
- tichete de masă
- transport gratuit până la firmă
- salarii atractive în funcție de realizări
- primă de concediu

INFORMAȚII tel. 289.082.

(COM.15/03.2005)

Noi nu mergem la *noroc*, Noi mergem la *sigur!*

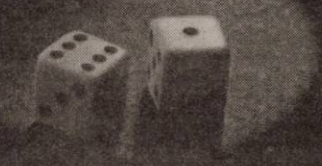

Centrul Medical **Proctoline** tratează prin metode moderne
HEMOROIZI și FISURI ANALE
FĂRĂ OPERAȚII FĂRĂ INTERNARE

PROCTOLINE CENTRUL MEDICAL PROCTOLOGIC
Informații și programări: București 021-3111969, Iași 0232-261818 Brașov 0268-333985, Baia Mare 0262-212622, Constanța 0241-548463 Timișoara 0256-221219

www.proctoline.ro

(C.922/2005)

După umilitoarea înfrângere a „Bătrânei Doamne"

Președintele Sandu Ion amenință cu excluderi

Una dintre cele mai rușinoase înfrângeri - din istoria de 60 de ani a clubului UTA - s-a consumat sâmbătă, când trupa antrenată de Silviu Iorgulescu a pierdut în fața Unirii Dej. Adversara arădenilor venea de pe poziția de „lanternă roșie" a clasamentului, fără nici o victorie la activ, doar trei puncte, smulse din remize. ● Antrenorul nu-și poate explica evoluția elevilor săi, după ce în Croația prestația lor a fost mult mai bună. Chiar la pauză, Iorgulescu a avut o răbufnire, vizavi de diferența dintre echipa pe care o știa el și cea care a descoperit-o, cu ocazia acestui meci. Tehnicianul a fost la un pas de a da cu șapca de pământ, chiar în zona vestiarelor, dar s-a abținut - cu greu, e adevărat - când a observat că în zonă se află și ziariști. ● Tot atunci, am aflat despre problemele cu ghetele, jucătorii purtând unele cu crampoane de plastic, iar după meci tot ei au spus că și aceasta ar fi o cauză a umilitoarei înfrângeri. Din păcate pentru ei, deși i-au explicat și președintelui Sandu Ion această problemă, boss-ul UTA-ei nu a accepat asemenea scuze și a trecut la atac. ● Duminică a convocat echipa la o ședință, pentru a comunica jucătorilor că nu vor mai vedea bani până nu-și revin, iar dacă nu se observă un

Foto: V. Musca

Reacție normală a antrenorului Silviu Iorgulescu, după evoluția penibilă a elevilor săi.

reviriment la meciul de la Mediaș, cu Gaz Metan, se va trece la sancțiuni dure, până la excluderea din lot. ● Foarte mulți spectatori erau nemulțumiți și pentru condițiile în care au fost primiți pe stadion. Unii aveau abonament, dar scaunele erau pline cu zăpadă. Alții spuneau că nu se justifică prețul biletului de intrare - iar dacă se rămânea la cei 90000 de lei, pe care i-a vrut UTA, până cu o zi înainte de meci - poate că stadionul era populat doar cu femei sau handicapați. Nu de alta, însă poate așa se putea prosti lumea, iar pe stadion era liniște, jucătorii fiind scutiți de huiduieli și fluierături, pentru că asta au meritat. ● **Judecând, la rece, ne dăm seama că Iorgulescu are destulă dreptate atunci când spune că „dacă nu se vede o altă față a echipei la Mediaș, înseamnă că nu s-a făcut o selecție corespunzătoare". Acum, rămâne de văzut ce a dorit să spună, cu adevărat. Nu de alta, dar el a declarat, tot timpul, că respectă strategia clubului, iar jucătorii nu el i-a adus. Oare, a făcut referire la conducerea clubului, ori - pur și simplu - se învinovățește pentru faptul că nu s-a înfipt în coasta șefilor, de la început. Și încă ceva. Poate că Iorgulescu a cerut valori, dar nu i-au fost aduse. Rămâne de văzut ce strategie în declarații va aborda - pe mai departe - antrenorul, pentru că i se întrezărește viață grea, dacă echipa nu începe să joace ceva.**

Leo Sfâra

Albe și negre

Este, dar nu este

Despre rușinea îndurată de utiști sâmbătă în fața Dejului s-a scris (aproape) până la saturație. Părerile au coincis în mare măsură: ***UTA de azi este, poate, cea mai slabă din toată istoria de 60 de ani a clubului.*** *Dar, nu acest aspect ne-am propus să-l analizăm în aceste rânduri, ci așazisa campanie de transferuri din inter-sezon.*

Campanie începută prost și încheiată lamentabil. Trialurile organizate imediat după ultima etapă a turului nu și-au atins scopul. Pelerinajul jucătorilor liberi de contract ce nu și-au găsit echipă prin județele de domiciliu, au dat de lucru doar ziariștilor-colecționari de posibile noutăți în alb și roșu. Cum era și firesc, mulți au venit, puțini au rămas. „Debandada" din jurul „operațiunii de transferuri" a ieșit în evidență și în cazul atacantului Neculai Solomon, transformat în minge de ping-pong pe ruta Romvest - UTA și retur, de bietul băiat - asișderea noi - nu mai pricepea nimic. Ori, din „puerila" explicație dată eșecului trecerii portarului Daniel Mutu în curtea „Bătrânei Doamne". Capac la toate sau „frișca de pe tort" - care spune totul despre seriozitatea și profesionalismul celor responsabili cu noutățile - a pus-o transferul lui Demian. Prezentat pompos la ultima conferință de presă de la stadion, drept noua achiziție a UTA-ei, timișoreanul Demian n-a mai ajuns să fie legitimat. Ca de obicei, în astfel de situații penibile, cluburile se acuză reciproc pentru nereușita negocierilor. Pe noi însă - la fel pe suporteri - ne deranjează că utiștii au început să vândă pielea ursului din pădure. Ieri, cu un transfer ratat, mâine, cu o promovare fantezistă.

Ideal ar fi ca fiecare să-și facă ordine pe „felia" lui de activitate, pentru a evita pe viitor situații ridicole de genul: ***Este, dar nu este.*** *Pentru că „eticheta" o primești (și) prin imagine. Ori, la acest capitol, UTA a dezamăgit crunt în ultimele luni...*

Daniel Scridon

Baschet feminin

Ambiția a tronat la meciul cu Rapid

■ Victoria echipei arădene este una esențială având în vedere conjunctura în care a fost obținută. Timp de două etape fetele de la ICIM au făcut doar figurație pe teren, înfrângerile fiind iminente și parcă nu ele au durut cât prestația sportivelor pregătite de Dan Moraru. ■ Descătușarea a venit în jocul de sâmbătă și cu acest succes s-au mai liniștit apele, fiecare putându-și vedea liniștit de treabă. ■ Duelul nu a fost tranșat ușor de gazde în favoarea lor. Echilibrul a persistat până către finele sfertului secund, când rapidistele au rămas în urmă, având de recuperat un handicap de zece puncte existent. Și nu au întâmpinat nici o piedică, în următorul sfert făcând legea și trecând la cârma disputei 52-50, ba au condus și cu 56-50 (min. 32). Și năzuiam să nu se repete „istoria" din confruntarea cu CET Govora, când - odată luând avans - vâlcencele nu au mai putut fi ajunse. ■ De data aceasta sportivele de la B. C. ICIM au avut o răbufnire de orgoliu și au evoluat cu o ambiție ieșită din comun. Un aport l-au avut Silvia Ondreikovics și Viorela Rus care au întors rezultatul trei minute mai târziu, 61-60. Tabela a rămas înțepenită în ceea ce o privește pe echipa vizitatoare, care nu a mai reușit nimic în comparație cu partenera de întrecere care puncta cu sete. ■ E bine că se poate conta din nou pe Cristina Matei Tămaș și Silvia Ondreikovics, cele două marcând coșuri însemnate, atunci când situația o cerea. Și ne întrebăm ce s-ar fi întâmplat dacă ambele ar fi avut o prestație precum sâmbătă și în partidele anterioare... Răspunsul nu e greu de ghicit. ■ Rapidul, fără două jucătoare pe care a contat în tur, Svetlana Simion Drăgușin și Claudia Rădulescu, nu a impresionat asistența. Veteranele Cătălina Șerban și Ioana Pinter au fost o palidă umbră a ceea ce jucau altă dată (vârsta își spune cuvântul) și poate au luat meciul ca fiind câștigat de dinainte. Bucureștencele au dat, totuși, emoții când au preluat conducerea, având de partea lor experiența competițională, însă s-au lovit de o echipă care nu concepea nici în ruptul capului să mai piardă un meci. ■ Partidele ce urmează se anunță foarte dificile pentru B. C. ICIM. Pretendente la titlul național, Livas Târgoviște și Sportul Studențesc, pornesc favorite, dar pot primi o replică bună din partea arădencelor...

Adela Ciolocoi

Baschet masculin

Criză la West Petrom

◆ Precara situație financiară în care se găsește clubul West Petrom, riscă să compromită activitatea unui întreg colectiv, să zădărnicească o muncă îndelungată. ◆ La prima vedere surprinzătoare, înfrângerea cu BCM Pitești se înscrie în acest tablou negru. Ce motivație, concentrare și mobilizare la antrenamente respectiv la un meci oficial, poți pretinde unor jucători aflați la limita răbdării, mai mult cu mintea la banii neprimiți de patru luni, decât la evoluțiile propriuzise? Vă lăsăm pe dvs. să răspundeți. ◆ Dacă în urmă cu numai câteva sezoane, Aradul reprezenta o forță sportivă și financiară pe harta baschetului masculin românesc, astăzi realitatea este opusă, crudă. Cum să nu fie așa, din moment ce hrana zilnică a jucătorilor a devenit un lux interzis? ◆ Teoretic, porțile play-off-ului rămân deschise. Practic, însă, orice este posibil, inclusiv variantele funeste, tot mai vehiculate ale retragerii din campionat sau desființării formației. ◆ Antrenorul oaspeților, temperamentalul George Ziguli a avut sâmbătă o fixație cu Runceanu, pe care l-a făcut „cu ou și cu oțet" de câte ori i s-a ivit prilejul. Baschetbalistul piteștean purta răspunderea pentru fiecare acțiune eșuată. „Șobi! Șobi!" (de la porecla șobolanul...) - se striga obsesiv de pe bancă, stârnindu-se astfel semne de întrebare și zâmbete printre spectatori. Ulterior, asistența și-a dat seama că este vorba despre Runceanu care, săracul, nici nu mai știa ce să facă pentru a-l mulțumi pe tehnician. Mai apoi, în vizorul tehnicianului au intrat Băscoveanu dar și arbitrul Dima. La rândul lui, Ziguli a fost țintă săgeților verbale ale galeriei galben - albastre. ◆ Afectat și destul de nervos pentru insucces, „principalul" petrolist Budurean le-a reproșat arbitrilor unele decizii, având o scurtă discuție și cu observatorul partidei, Ion Olaru. „Nu ai dreptate, Adi" - a replicat reprezentantul Federației. ◆ Într-un moment foarte greu al existenței sale, gruparea arădeană primește vizita campioanei en-titre Asesoft Ploiești, la sfârșitul acestei săptămâni. În mod normal, se ridică doar problema prestației generale și individuale, sperăm în ameliorare (victoria este acontată în proporție de 99 la sută). În altă ordine de idei, nu putem să nu (ne) întrebăm, încă o dată - are nevoie Aradul de baschet masculin, are nevoie Aradul de această echipă? Ar trebui să se hotărască, chiar și în ceasul al doisprezecelea. Dacă nu, mai devreme sau mai târziu, vom ajunge să vorbim la timpul trecut despre West Petrom. Și se va spune, cu nostalgie - a fost odată ca niciodată, o echipă care...

Adrian Hărțău

Halterofili de aur

Trei sportivi de la Astra au urcat pe cea mai înaltă treaptă a podiumului la Cupa României de seniori, etapă tur a Campionatului Național. Întrecerea s-a desfășurat în Capitală, arădenii pregătiți de antrenorul emerit Gheorghe Biriș lăsând o impresie favorabilă și impunându-se cu destulă autoritate. Csaba Blösz (categoria 56 kg), cu 95+115 kg ridicate, Florin Veliciu (62 kg), 120+140 kg și Adrian Jigău (69 kg), 130+165 kg, au obținut, fără excepție, medaliile de aur. Lucru remarcabil, mai ales că pe lângă consacratul Jigău, Blösz și Veliciu sunt încă juniori (ambii cu dublă legitimare cu CSM Onești), având perspective deosebite.

A. Hărțău

Handbal la Generală „Avram Iancu"

Timp de patru zile, moderna sală de sport a Școlii Generale „Avram Iancu" va găzdui meciuri de handbal, atât la masculin cât și la feminin, din mediul rural și urban. Competiția debutează astăzi când se dispută finala județeană de gimnaziu, la masculin, mediul urban. Mâine va avea loc disputa fetelor din mediul urban, joi sunt programate dueluri de băieți din mediul rural, iar vineri se vor întrece handbalistele din mediul rural. Toate meciurile încep la ora 9.

A. C.

CONSILIUL JUDEȚEAN ARAD

ANUNȚ

DE ACHIZIȚIE PRIN PROCEDURA DE CERERE DE OFERTĂ

1. Consiliul Județean Arad
Cod fiscal 3519941
Adresa: Arad 310130, B-dul Revoluției nr. 75, județul Arad.
Numărul de telefon: 0257-281600, fax: 0257-250170.
2. Procedura aplicată pentru atribuirea contractului de achiziții de autoturisme:
Cerere de ofertă
3. Categoria bunurilor ce vor fi achiziționate:
Autoturisme transport persoane.
4. Termenul limită pentru livrarea bunurilor:
30 de zile de la data semnării contractului.
5. Documentația pentru elaborarea și prezentarea ofertei precum și informații suplimentare pot fi obținute la Consiliul Județean Arad, Biroul Administrativ, Arad 310130, B-dul Revoluției nr. 75, telefon: 0257-281712, fax: 0257-281600, interior 1207, începând cu data de 15 martie 2005, zilnic de luni până vineri, între orele 8,30-9,30.
Costul unui exemplar este de 200.000 de lei, respectiv 20 de lei grei, care se vor achita în numerar la casieria instituției.
Data limită pentru solicitarea clarificărilor: 22 martie 2005.
6. Data limită pentru depunerea ofertelor: 23 martie 2005, ora 11,00, la Registratura Consiliului Județean Arad, B-dul Revoluției nr. 75, județul Arad.
7. Ofertele vor fi deschise în data de 23 martie 2005, orele 13,00. La deschidere pot participa reprezentați ai ofertanților pe baza unei împuterniciri scrise.
8. Cuantumul garanției de participare este de 5.000.000 lei, respectiv 500 lei grei.
Modul de constituire a garanției:
- Scrisoare de garanție bancară eliberată în favoarea Consiliului Județean Arad de către o bancă din România sau
- Ordin de plată în contul nr. RO81TREZ02124510220XXX, titular Consiliul Județean Arad, deschis la Trezoreria Arad sau
- Lichidități depuse la Consiliul Județean Arad.
9. Sursa de finanțare a contractului de achiziții: Bugetul Consiliului Județean Arad.
10. Informațiile privind condițiile de eligibilitate, precum și cerințele minime cu privire la capacitatea tehnică și economico-financiară pe care trebuie să le îndeplinească ofertantul sunt precizate în documentația pentru elaborarea și prezentarea ofertei.
11. Oferta este valabilă pe o perioadă de 50 (cincizeci) de zile de la data limită de depunere a ofertelor.
12. Criteriul aplicat pentru atribuirea contractului de achiziții:
Oferta cea mai avantajoasă din punct de vedere tehnico-economic.
13. Nu se acceptă oferte alternative.
14. Nu a fost publicat anunț de intenție.

PREȘEDINTE,
ARH. GHEORGHE SECULICI

Viitorul stadionului CFR - văzut de vecini

Fără îndoială, cel mai fiebinte subiect al urbei la început de primăvară este viitorul stadionului ACU. Nu este arădean care să nu cunoască variantele propuse de noua administrație locală pentru terenul care a găzduit primul meci oficial de fotbal din România. *Sport sau cumpărături, ce preferați să faceți dumneavoastră, sau copiii dumneavoastră în zona ultracentrală de pe Banu Mărăcine?* - a fost întrebarea cu care i-am abordat pe câțiva dintre vecinii vechii arene „CFR", de pe străzile Banu Mărăcine, Octav Băncilă, Mătăsari, Nicolae Ștef, dar și doi-trei trecători. După cum veți vedea în rândurile ce urmează părerile sunt împărțite. Anticipând puțin întâlnirea publică pe marginea noului proiect, de mâine dimineață, de la Primărie, le dăm cuvântul arădenilor...

(Urmare din pagina 1)

MIRCEA POP (50 de ani, locatar al primului bloc de lângă stadion): *„Nu ne trebuie nici un supermarket aici. Vrem stadionul, ce trebuie aranjat. Aici s-a jucat primul meci din România, nu putem demola istoria. Și, chiar dacă se vor construi magazine, un stadion de fotbal tot trebuie amenajat aici."*

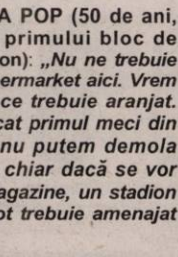

IOAN IOJA (pensionar, vecin de scară cu Mircea Pop): *„Pe acest teren au crescut glorii ale Aradului fotbalistic precum Broszovsky sau Domide, ar fi un sacrilegiu să distrugem acest adevărat templu. Pe de altă parte, apariția supermarketurilor ar aglomera și mai mult o stradă, care, după cum vedeți și dumneavoastră, e foarte circulată. De abia apuci să traversezi. Avem magazine peste tot în zonă, numai bani să avem. Bani să ne dea domnul Falcă, nu altceva. De ce ar trebui să ne bucurăm că vor crește prețul apartamentelor noastre? Ce, noi le-am cumpărat ca să le vindem sau să locuim în ele? Interese au doar cei de la Primărie, nu cetățenii de rând."*

LADISLAU KIRSCH (74 de ani): *„Asta e o zonă liniștită, dacă se vor construi magazine se va termina cu liniștea noastră. Mai bine s-ar băga bani în strada noastră. Uitați și dumneavoastră cum e drumul?" (n.a. într-adevăr, starea străzii Octav Băncilă este sub orice critică, o adevărată provocare pentru șoferi).*

MĂRIOARA PINTEA (patroană ABC, Pintea Impex): *„Sunt dezamăgită că nu o să mai am vânzări ca înainte. Fotbaliștii sunt printre cei mai fideli clienți ai noștri, mi-ar părea rău să nu ne mai treacă pragul. De 12 ani am deschis acest magazin de cartier și ne-am câștigat clientela prin mijloace cinstite, ofertă diversă și prețuri accesibile. Ar fi păcat să fim nevoiți să ne mutăm în altă parte."*

DANIEL BULBOACĂ (20 de ani, student): *„Eu zic că un supermarket ar prinde bine în această zonă. Știu că stadionul ACU are valoare istorică pentru Arad, însă în ziua de astăzi trebuie să alegi varianta cea mai rentabilă pentru progresul orașului."*

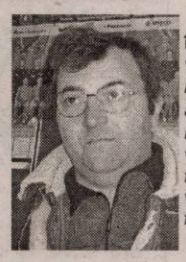

TEODOR FILIP (50 de ani, împliniți chiar ieri): *„Având în vedere că în zonă locuiesc mulți pensionari, zgomotul și aglomerația le vor mânca bătrânețile. În loc de liniște, vom avea parte parte de forfotă și mizerie. Nimeni nu mă va putea convinge că va fi altfel."*

OCTAVIAN BERBECARU (pensionar): *„Stadionul trebuia dărâmat de câțiva ani de zile. Asta nu mai e fotbal. Acești golani care se pretind fotbaliști înjură copiii și femeile. Nu mai trebuie tolerați nici ei, nici contraperformanța lor. De ce are nevoie Aradul de o echipă care e pe ultimele locuri în Divizia B și care de abia strânge la meciurile de acasă 30 de spectatori? Și mai e ceva, stadionul pe care s-a jucat acum 100 de ani primul meci de fotbal din țară a fost desființat pe vremea lui Ceaușescu și s-a făcut pentru Uzina de Vagoane stația de prototipuri. Deci, acel stadion AMEFA cu care se laudă <<vagonarii>> nu mai există demult. Să terminăm cu această mortăciune și să facem niște magazine utilitare în zonă!"*

RADU (șomer): *„Priviți și dumneavoastră, actualul stadion are un aspect dezolant. Un supermarket ar înfrumuseța zona și ar aduce beneficii financiare municipalității. Sunt destule stadioane în Arad pe care se poate juca fotbal."*

VALENTINA BERBECARU (35 de ani, inginer SNCFR): *„Să se facă și supermarketuri, însă ar trebui amenajate și niște parcuri pentru copii. E clar că pentru locatarii din această zonă nu e o treabă bună, însă dacă tot ne vor invada parcările și vom fi poluați de sute de mașini, să avem parte și de câteva spații verzi."*

DORU RAȚIU (50 de ani, tâmplar): *„După câte știu eu, stadionul este unul dintre cele mai vechi din țară. Ar fi păcat să dispară așa, dintr-o dată, însă nici nu poate rămâne în starea de acum. E în paragină, cei care-l gospodăresc ar trebui să se ocupe mai mult de el. Oricum, edilii vor avea ultimul cuvânt, nu noi, cetățenii."*

GHEORGHE FRANCESCU (Lipova) : *„Eu am lucrat la Vagoane și cred că e incorect ca acest stadion să fie dărâmat. E un monument și greu vom ridica un altul în următorii ani. Și așa fotbalul e la pământ în Arad, nu trebuie înmormântat cu totul."*

MILE VIDAC (26 de ani, jurist consult): *„Situația în care s-a ajuns o consider anormală pentru un oraș ca Aradul. Eu știu că supermarketurile se construiesc în afara orașului și nu în plin centru și încă în locul celui mai vechi stadion din țară. Păcat!"*

VALERIA CLĂIAN (54 de ani): *„Din câte știu eu, acest stadion este un monument al sportului arădean. Supermarketurile nu sunt atât de importante pentru a dărâma istoria. Tot ce ține de istorie ar trebui păstrat în oraș frumos ca Aradul."*

EMANOIL GHERGHEL (62 de ani, fost jucător la Vagonul): *„Sunt din 1965 în Arad, ani în care nu s-a construit nici un stadion. Acum, constat cu stupoare că una dintre preocupările principale ale Primăriei este să dărâme bătrâna arenă Vagonul și să facă supermarket. Stau în cartier și nu am semnat pentru trocul ce dorește să-l facă autoritățile. Am înțeles că o parte din banii ce ar proveni din afacerea cu magazinele ar fi direcționați la UTA, pentru consolidarea stadionului. Da, așta se numește troc."*

Călin Mnerie
Foto: Viorel Musca

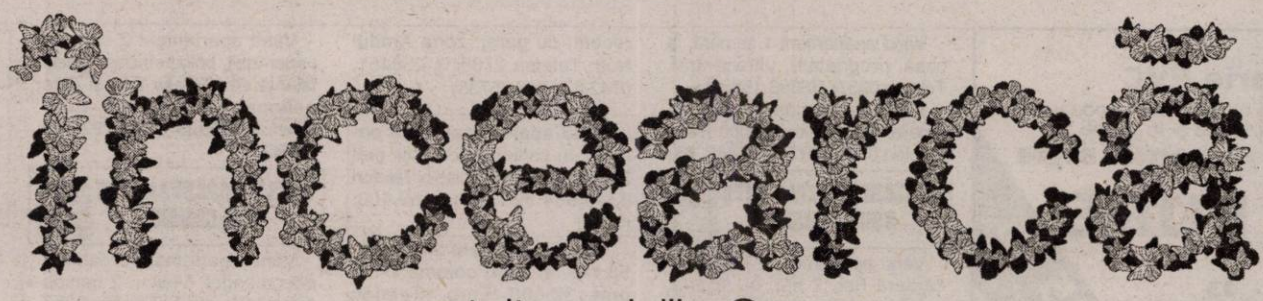

30 minute în orice reţea naţională
alege opţiunea
15 minute naţionale

20 minute lunar
pe viaţă, în orice reţea naţională

10 USD cadou
în puncte
Thank You

Ia-ţi orice abonament din planul Personal până la 17 aprilie pentru 2 ani şi poţi încerca gratuit în primele 2 luni orice opţiune la alegere. Alege opţiunea 15 minute în orice reţea şi vorbeşti gratuit 30 de minute cu toţi prietenii tăi.

În plus, primeşti 20 minute lunar pe viaţă în orice reţea, 10 USD cadou în puncte Thank You, 200 mesaje scrise şi telefoane la preţuri speciale.

Vino în Orange shop şi la partenerii Orange pentru a afla oferta completă.

www.orange.ro

telefoane disponibile în limita stocului; preţurile nu includ TVA;
oferta este valabilă în Orange shop din oraşul Arad şi la partenerii Orange din Arad şi judeţul Arad

orange™

(com./02.2005)

CREDIT IMOBILIAR

Creditul imobiliar în lei pe 20 de ani de la Banca Transilvania are acum o dobândă foarte mică

12.5%

BANCA TRANSILVANIA BT

www.bancatransilvania.ro

(C.1131/2005)

S.C. GASTROTUR HOTEL PARC S.R.L.

Organizăm nunți, banchete, botezuri etc. la prețuri rezonabile 400.000 - 700.000 lei/pers.

DISCOTECA LASER	100 - 350 locuri
RESTAURANT ORIZONT	60 - 110 locuri
RESTAURANT KAVIAR	30 - 80 locuri
RESTAURANT INTERNAȚIONAL	30 - 50 locuri
RESTAURANT „PARC" MONEASA	80 - 250 locuri

Informații și rezervări la tel. 0257/212023; 0722290457. (c.1121/2005)

CHF International Romania

Noi dam viata afacerii tale!

Credite pentru dezvoltarea afacerilor pentru firme private, asociatii familiale, persoane fizice autorizate, cu activitate in mediul rural si producatori agricoli (3710182)

Arad, str. Unirii nr.14, Tel/Fax: 281656, 214818, 214817
E-mail: chfar@chf.ro, www.chf.ro

O primăvară NOKIA de la TOT GSM
Fiecare conectare e câștigătoare!!!!

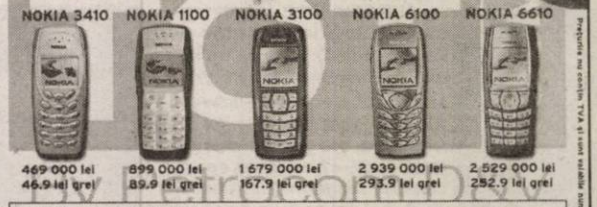

469 000 lei 46.9 lei/ grei | 899 000 lei 89.9 lei/ grei | 1 679 000 lei 167.9 lei/ grei | 2 939 000 lei 293.9 lei/ grei | 2.529 000 lei 252.9 lei/ grei

OFERTA CONNEX
La Connex ai numai avantaje!
- 6 luni de reducere: 4 USD abonament lunar în loc de 7 USD
- 60 minute gratuite lunar*
- 5 cenți/minut, orice destinație națională, prin activarea gratuită a unei eXtraopțiuni Connex, pentru primele 12 luni
- 20 minute naționale gratuite lunar, pe viață**

În plus, ai 12 USD în puncte de loialitate și primești lunar gratuit 25 mesaje scrise și 50 mesaje multimedia, în primele 3 luni.

Detalii în magazine.
*Ofertă valabilă până la 31 martie pentru abonamentele Connex Numere Favorite, Connex Ore Favorite; pentru Connex Standard+25, ai 25 minute naționale incluse lunar.
**Ofertă regională valabilă în județele: Arad, Sibiu, Cluj, Iași, Suceava, Bacău, Bihor

ARAD
B-dul Unirii nr.1-3, tel. 0726 116 069
Complex Comercial Jaguari
Str. Aurel Vlaicu nr. 41-43, tel. 0727 430 032

TOT GSM By Petrocom D&V — DEALER CONNEX

(3710191)

Convocator

Consiliul de Administrație al

SITROM' 97 S.A. CONVOACĂ

Adunarea Generală a Acționarilor

la data de 30 martie 2005, la sediul societății din Arad, str. Corneliu Coposu, nr. 3-4, ap. 18, la ora 10,00 pentru toți acționarii cu următoarea

Ordine de zi:

1. Aprobarea Bilanțului contabil, a anexelor la bilanț și a contului de profit și pierdere pentru exercițiul financiar 2004.
2. Aprobarea Raportului de gestiune al Consiliului de Administrație pe anul 2004.
3. Aprobarea Raportului comisiei de cenzori pe anul 2004.
4. Aprobarea Bugetului de venituri și cheltuieli, a programului de activitate pentru anul 2005.
5. Diverse.

În cazul neîntrunirii cvorumului necesar următoarea ședință se convoacă la data de 31 martie 2005 la sediul societății, la ora 10.00.

Președinte Consiliu de Administrație (0790942)

REGIA AUTONOMĂ APĂ-CANAL RAAC 1896 ARAD.

cu sediul în Arad, str. Sabin Drăgoi, nr. 2-4

ANUNȚĂ INIȚIEREA PROCEDURII de achiziție publică pentru atribuirea contractelor de achiziție publică.

1. Capace carosabile și necarosabile din fontă - CPSA 2751.1
2. Capace carosabile și necarosabile beton - CPSA 2751.2

Termenul de depunere a ofertelor este de **28.03.2005, ora 10,00**, iar deschiderea ofertelor va avea loc în data de 28.03.2005, ora 11,00, la sediul RAAC.

Documentația pentru întocmirea și prezentarea ofertei se poate obține de **la sediul regiei - Biroul Marketing.**

Informații suplimentare se pot obține la tel. 0257/270843, int. 153. (com./03.2005)

Est Trans Construct®

Măsura economiei tale! ®

ANGAJEAZĂ DIRECTOR MARKETING

Condiții: - studii superioare
- posesor permis cat. B

ÎNCĂRCĂTOR / DESCĂRCĂTOR

Informații la sediul firmei Calea Radnei nr. 262 A - Micălaca.

0790938)

Tamplarie PVC

Sunt lucruri care rămîn intodeauna frumoase la fel ca și in prima zi.
Sunt ferestrele **mondo style** de la

37* EURO

25 % reducere

Calea Victoriei nr. 41 - 43
tel. 0257 270 775, 0741 209 363
Complex comercial GEMI CENTER

(COM./03.2005)

ANIVERSĂRI

La ceas aniversar, pentru scumpa noastră soție, mamă și bunică
CIOBANU LUCREȚIA
din CURTICI,
„LA MULȚI ANII"
și multă sănătate. Cu drag, soțul DUMITRU, fiul GHIȚĂ cu nepoata SIMONA și fiica MARIANA cu nepoata IRINA și ginerele PUIU.

ALINA KARNIȘ
din PECICA. Acolo-n depărtare unde-ți sărbătorești onomastica, primește un călduros LA MULȚI ANI, sănătate, mult noroc. Mami. (5766)

De ziua nașterii tale și aniversarea celor 14 ani,
DIANA SBÂRCEA,
îți urez sănătate, bucurii, noroc și Bunul Dumnezeu să-ți dea tot binele din lume și
„LA MULȚI ANII"
Tușa TINA. (5891)

Pentru
CÂLB FLOREA
din MÂSCA, cu ocazia împlinirii frumoasei vârste de 80 de ani, îți dorim multă sănătate, fericire și
LA MULȚI ANI.
Familia: ICA, GHIȚĂ, LENUȚA. (5801)

VÂNZĂRI APARTAMENTE O CAMERĂ

Vând apartament ultracentral, 57 mp, ideal pentru birouri, preț 36.000 Eu, negociabil. Telefon 0257-213420, 0741.051.659. (5426)

Vând urgent garsonieră, confort I, etaj 1, 19.800. Telefon 243130. (5674)

Vând garsonieră confort I, Poetului - Vlaicu, 37 mp, bucătărie, baie, o cameră, balcon + hol și cămară, superamenajat, etaj 4/4, 20.000 Euro fix. Telefon 289544; 0740.249.544. (5664)

Vând garsonieră confort I, zona Confecții, etaj IV, 18.500 EU. Telefon 0744.958.002. (5765)

Vând apartament 1 cameră 60 mp, Vlaicu. Telefon 253515, 0743.034.913. (5822)

Vând garsonieră, confort I, Poetului, preț 18.500 Euro. Telefon 0257/256353. (5852)

Vând apartament 1 cameră, la casă, proprietate, ultracentral. Telefon 0257/256353. (5852)

Vând apartament 1 cameră, mobilat, Romanilor, 25.500 Euro. Telefon 0723.199.579. (5865, 68)

VÂNZĂRI APARTAMENTE DOUĂ CAMERE

Vând apartament 2 camere + cameră-hol, 2 băi, bucătărie, terasă-colnă metal, gaz, apă caldă-rece, cumpărat, achitat în 1998, intabulat, CF fără sarcini, Sebeșului 11 (Ion Georgescu), 25.800 Eu. Telefon 0745.420.548 (4950)

Vând apartament 2 camere ultracentral, confort II, preț negociabil. Telefon 0724.303.703. (5611)

Vând apartament 2 camere, decomandat, et. 4/4, Miorița, preț 29.800 ocupabil imediat. Telefon 255393, 0724.347.972, 0744.315.889. (5243)

Vând apartament 2 camere, semidecomandat, Vlaicu, et. 10/10, preț 24.800 Eu. Telefon 255393, 0724.347.972, 0744.315.889. (5243)

Vând apartament 2 camere, semidecomandat, et. 4/4, central, acoperiș țiglă, amenajat, mobilă bucătărie nouă, preț 42.000 Eu, negociabil. Telefon 255393, 0724.347.972, 0744.315.889. (5243)

Vând apartament 2 camere, central, frumos amenajat, etaj 2, 26.500 Euro și garsonieră, 20.000 Euro. Telefon 270856; 286743; 0766.231.477. (5686)

Vând apartament 2 camere, 70 mp, semidecomandat, la Gară, etaj 4/4, acoperiș fără probleme, 31.500 Euro, ușor negociabil. Telefon 289544; 0740.249.544. (5664)

Vând apartament 2 camere, decomandat, balcon, amenajat recent, cu garaj, zona Aradul Nou. Telefon 278810, 288451, 0742.633.967. (5738)

Vând apartament două camere, în cartierul Confecții, preț 28.000 Euro, negociabil. Telefon 0740.584.928; 0741.159.403. (5682)

Vând apartament 2 camere, 58 mp, et. 3/4, colonia UTA, preț 32.000 Euro. Telefon 0745.652.240. (5597)

Vând apartament 2 camere decomandat, 71 mp, etaj 1/4, bloc 305, parchet, gresie, faianță, geamuri neschimbate, 38.700 EU negociabil. Telefon 0745.235.125. (5761)

Vând apartament 2 camere semidecomandat, 80 mp, etaj 2, balcon, neamenajat, zona Coraura-Micălaca, preț 33.600 negociabil. Telefon 0745.772.054. (5767)

Vând apartament 2 camere confort I, contorizat, mobilat, utilat, termopan, calorifere aluminiu, etc, zona Confecții, 32.500 EU negociabil. Telefon 0257-252657, 0742.140.457. (5773, 74)

Vând apartament 2 camere, dependințe, confort I, contorizat, Calea Romanilor, etaj 10, 28.000 EU. Telefon 284646. (5790)

Vând apartament 2 camere Vlaicu, renovat recent, 24.800 EU negociabil. Telefon 271890, 0722.249.519. (5794)

Vând apartament 2 camere Micălaca, bloc 517, etaj 4, parțial îmbunătățit, boltă în bucătărie și baie, balcon închis, contorizat apă rece și caldă, acoperiș fără probleme, preț la vedere. Telefon dimineața-267542; după masa 219573. (5795)

Vând apartament 2 camere semidecomandat, fără balcon, etaj III, Podgoria, preț 33.500 EU negociabil. Telefon 0722.606.527, 0743.643.270. (5828)

Vând apartament 2 camere, parter înalt, balcon închis, gresie, faianță etc, Faleza Sud și garaj opțional, preț 33.500 Euro. Telefon 280808; 0726.292.399. (5856)

VÂNZĂRI APARTAMENTE TREI CAMERE

Vând apartament 3 camere, decomandat, Vlaicu, 2 balcoane, X34/1, et. 3. Telefon 0257-242111. (UTA, 264)

Vând apartament 3 camere, decomandat, etaj 2, central, 85 mp, zonă excelentă, 29.000 Euro. Telefon 0742.325.159. (5113)

Vând apartament 3 camere, decomandat, 3 balcoane, etaj intermediar, preț 36.000 Eu, negociabil. Telefon 255393, 0724.347.972, 0744.315.889. (5243)

Vând apartament 3 camere, X 34, ap. 4 sau schimb cu 2, prefer zona Vlaicu. Telefon 0740.310.318. (5287)

Vând 3 camere central, 116 mp, renovat, gen asociație, 55.000 EU, etaj 3/4. Telefon 213192, 0722.257.409; 0741.253.364; 0788.253.364. (5787)

Vând apartament 3 camere zona 300, etaj I, 46.000 negociabil. Telefon 0722.606.527; 0743.643.270. (5828)

VÂNZĂRI APARTAMENTE PATRU CAMERE

Vând apartament 4 camere decomandat 2 băi, 2 balcoane, etaj I/IV Micălaca, preț 49.000 EU negociabil. Telefon 255393, 0724.347.972, 0744.315.889. (5778)

Vând apartament la casă, 4 camere + dependințe, 70.000 Euro. Telefon 281123. (5913)

VÂNZĂRI CASE

Vând apartament în casă, 5 m front stradal, ideal spațiu comercial, str. Mărășești, 50 mp, 38.000 Euro. Telefon 0722.344.705. (5897)

Vând casă pentru spațiu comercial, A. Șaguna, teren 700 mp. Telefon 0744.828.934. (5356)

Vând casă 4 camere, bucătărie, 2 băi, terasă, coridor, amenajată recent, pivniță mare, garaj, anexă, teren 1.450 mp. Telefon 286545; 0723.452.838. (p)

Vând în Pâncota 2 case, str. Horia 12 și 15, preț 36.000 EU și 31.000 EU. Telefon 0742.218.693; 0257-281228. (4902)

Vând casă toate utilitățile în Bujac, zonă neinundabilă, 3 camere, hol, baie, bucătărie, cămară, curte mare, construită din cărămidă, situată pe colț la șosea, preț 58.500 EU negociabil. Telefon 0745.066.840. (5254)

Vând urgent casă la țară, foarte bine aranjată. Telefon 0257-219466. (5292)

Vând casă 3 camere, complet mobilată și utilată, 2 băi, bucătărie, loc de luat masa, 2 garaje cu telecomandă, piscină, gazon, posibilitate mansardare, preț negociabil 135.000 Eu. Telefon 0257-213420, 0744.635.570, 0741.051.659. (5426)

Vând vilă mobilată, utilată, stil occidental, construcție nouă, Aradul Nou, preț 210.000 Eu, negociabil. Telefon 0257-213420, 0744.635.570, 0741.051.659. (5426)

Vând casă 5 camere, 2 bucătării, baie, garaj, încălzire centrală, Sântana. Telefon 462737. (5534)

➧ (Continuare în pag. 13)

(Urmare din pag. 12)

Vând apartamente în vilă deosebită, cartier ultracentral. Telefon 0724.303.703. (5611)

Vând casă cu teren în Grădiște. Telefon 255393, 0724.347.972, 0744.315.889. (5243)

Vând casă în Arad, 2 camere, bucătărie, debara, hol, cotețe porci, cămară lemne, la 16.000 Euro. Str. Mușetel nr. 2. (5554)

Vând casă 4 camere, Aradul Nou, 2 băi, 2 bucătării, 1.227 mp, FS 15 ml, toate utilitățile, 80.000 Euro, negociabil. Telefon 289544; 0740.249.544. (5664)

Vând vilă complet utilată, ultramodern, cartier Sânicolaul Mic. Telefon 0744.621.968. (5706)

Vând casă în Galșa, nr. 133, 3 camere, bucătărie, cămară, pivniță, anexe 4 încăperi, grădină 1.400 mp, 30.000 Euro, negociabil. Telefon 0257/234344; 0721.915.661. (5362)

Vând casă în Sânpaul 4 camere + demisol, baie, anexe, cu 10.000 mp grădină, preț convenabil. Telefon 0723.736.315; 240634. (4816)

Vând casă din cărămidă, 2 camere, bucătărie, anexe plus încă un loc de casă cu fundație și proiect, apă curentă, în Tisa Nouă, preț 15.000 Euro, negociabil, S-1.200 mp. Accept și în două rate. Telefon 259090; 0722.349.092. (5557)

Vând casă stare foarte bună, compusă din trei camere, bucătărie, baie, str. Kogălniceanu, nr. 5, preț 40.000 EU negociabil. Telefon 0741.098.000. (5599)

Vând casă 2 camere + 1 anexă din cărămidă, gaz, baie, bucătărie, pivniță sub toată casa, singur în curte, intrare auto, proprietate personală, str. Dorobanților - Pârneava. Telefon 0745.631.432. (5696)

Vând casă modestă cu grădină, pomi, 2200 mp, la șosea în Gurahonț. Telefon 0723.165.374, 256396. (5788)

Vând casă în Odvoș, la șosea, 2.500 mp. Telefon 0724.972.704. (5847)

Vând casă în curte 50 mp + 50 mp curte, zonă centrală, Constanța Hodoș, complet renovat stil italian, post auto, încălzire automată, 35.000 EU. Telefon 210689. (5814)

Vând casă 2 camere, 720 mp, Grădiște. Telefon 253515, 0740.504.694. (5822)

VÂNZĂRI SPAȚII

Vând sau închiriez HALĂ în MICĂLACA, 500 mp. Telefon 0744.795.263. (5737)

Vând GHERETĂ la Intim, renovată, utilități, vad excepțional. Telefon 0726.233.100. (Ag. UTA, 136)

Vând BRUTĂRIE, complet utilată. Informații telefon 0744.621.968; 0744.645.465. (5706)

VÂNZĂRI TERENURI

Vând teren + casă, total 8.500 mp, zona Școala Ucecom, str. Putnei nr. 4, 11 Euro/mp. Telefon 0722.344.705. (5897)

Vând un ha teren, str. Orizontului, Bujac, ideal parcelare pentru case, 6 Euro/mp, negociabil. Telefon 0744.828.934. (5356)

Vând 22.000 mp la SEREGRĂDIȘTE, 800.000 lei (80 lei noi)/mp. Telefon 0744.350.815. (5423)

Vând grădină în Miniș. Relații telefon 355105. (5051)

Vând loc casă cu grădină în Lipova Băi, cu facilități stradale. Telefon 0257-232985. (5346)

Vând teren arabil 4,5 ha, în Șimand. Telefon 462737. (5534)

Vând 5.000-10.000 mp teren intravilan, cu toate utilitățile, în Arad. Telefon 0745.350.576. (5260)

Vând loc de casă în Micălaca, 680 mp, fs 17 m, utilități, exclus intermediari, preț 45.000 Eu, negociabil. Telefon 0723.410.553. (5245)

. Vând teren arabil 5 ha, pe raza comunei Vladimirescu, preț 40.000 Euro, negociabil. Telefon 0744.955.439. (Ag. Gurahonț, 12)

Vând intravilan 5.000 - 70.000 mp pe centură (6 Vânători), prețul pieței. Telefon 213192, 0722.257.409. (5787)

Vând 100.000 mp teren Arad-Nădlac, fs dublu, asfaltat, curent, gaz, 3,5 EU/mp. Telefon 253364, 0722.257.409. (5787)

Vând teren intravilan, 800 mp, în Zimandul Nou (A. Șaguna), cu gaz, apă, curent electric la stradă. Telefon 0744.546.579; 274024. (5881)

VÂNZĂRI AUTO-MOTO

Ocazie! Vând Renault 21D, an 1988, stare excepțională, preț 2.790 Euro, negociabil. Telefon 0721.200.811. (5904)

Vând Matiz nou, 2005, 3.000 km, E A/C cu CD; Opel Corsa 4 uși, benzină, climă, servo, 2001 în curs de înmatriculare și un Ford Transit lung, înalt, de marfă, stare bună, an 1996. Telefon 0744.552.140. (5726)

Vând DACIA SOLENZA 0 km, culoare alb. Telefon 0723.029.551. (5379)

Vând BMW 528 i, an 1987, negru metalizat, numere noi, asigurare, VT, geamuri electrice, trapă, central, alarmă, 1850 EU. Telefon 0742.199.780. (5787)

Vând Dacia 1310, an 1986, numere noi, asigurare, impecabilă, 675 Euro. Telefon 0723.045.296. (5531)

Vând Dacia 1300, cu elemente 1310, an 1983, numere noi, asigurare, VT, unic proprietar, mașină de garaj, 900 Euro. Telefon 0742.199.780. (5531)

Vând tractor John Deere, model 4240, 140 CP, stare perfectă, PLUG 4 capuri, reversibil + disc 4,2 m, nou. Telefon 0744.633.584, 536388. (5274)

Vând DACIA 1310, fabricație 1998, închidere centralizată, alarmă, geamuri față electrice, 55.000 km, 2.100 Euro. Telefon 0722.782.353. (5357)

Vând Ford Focus Combi, culoare gri metalizat, fabricație 2001, înmatriculat februarie 2005, stare impecabilă. Telefon 0723.365.167. (5375)

Vând Dacia 1310L, an 1999, cu gaz omologat, preț 2.450 Euro. Telefon 218042; 0744.958.818. (5884)

Vând VW Passat 19 TDI Variant, fabricație 2000, preț 8.500 EU. Telefon 0745.652.240. (5597)

Vând piese Volkswagen Passat 1987, Golf II, Jetta II. Telefon 0257-273965, 0721.838.968, 0746.992.300. (Ag. UTA, 289)

Vând Renault Megane II, benzină, 1,6, an fabricație 2003, 16.000 km reali, preț 9.500 Euro. Telefon 0257/289391; 0788.323.254. (Ag. UTA, 270)

Vând Renault Clio Simbol, an 2000, 18.000 km reali, stare bună, benzină, preț 5.900 Euro. Telefon 0788.323.254; 0257/289391. (Ag. UTA, 270)

Vând Passat motor 1,8 T, an 1998, argintiu, climatronic, impecabil, preț 8.500 Eu. Telefon 0746.854.333. (5443)

Vând FIAT DUCATO, 1991, neînmatriculat. Telefon 0743.658.097. (p)

Vând Matiz, fabricație 2004, în garanție, 17.000 km, 4.500 Euro, negociabil. Telefon 0723.186.836. (5715)

Vând Audi A6, 2.5 Diesel, 2001, culoare verde, limuzină, geamuri electrice, navigație + televizor, încălzire în scaune, 150 CP. Telefon 0744.550.389. (5706)

Vând Audi A4 Combi, 2001, 1.9 TDI, 115 CP, cutie triptronic, climatronic, culoare alb, kilometri 115.000, preț 12.000 Euro. Telefon 0744.621.968. (5706)

Vând încărcător frontal Hanomag, motor Mercedes 6 linie, cupă cereale și cupă balastieră și piese schimb. Telefon 0745.962.386. (Ag. Sântana, 72)

Vând tractor U650. Telefon 324713, Răpsig. (Ineu, 103)

Vând Peugeot 206 CC (decapotabil), piele, full option, an fabricație 2003, preț 15.000 Euro, negociabil. Telefon 0722.207.453.

Vând camion Saviem stare foarte bună funcționare, carosat. Telefon 0741.960.077. (4934)

Vând Fiat Fiorino Diesel, stare bună, preț 700 EU negociabil. Telefon 0741.081.282. (Ag. Pâncota, 61)

Vând Opel Senator Automatic, autodubă Iveco 3,5 tone. Telefon 0723.253.651. (5702)

Vând tractor U650, plug, remorcă și instalație ierbicidat. Telefon 0744.706.822; 0745.632.795. (Ag. Lipova, 92)

Vând Dacia papuc 5 locuri 4x4 benzină, 15.000 km și tractor U 650, la cheie. Telefon 0745.611.337; 0740.825.172, 0257-327030. (5760)

Vând Solenza Rapsodie, 18.000 km, 5.100 EU ușor negociabil. Telefon 0744.958.002. (5764)

Vând Dacia 1310 L, fabricație 1996, eventual și remorcă 500 kg. Șiria, Spirau Haret 156, telefon 531053, după ora 15. (5793)

Vând Audi 80 B4 an 1993, TDI, stare perfectă, 6.700 EU. Telefon 0744.703.740. (Ag. Criș, 133)

Vând tractor U 650, semănătoare porumb 6 rânduri, plug PP3. Telefon 358310. (Ag. Criș, 134)

Vând Toyota Corola nouă (benzină), 14.500 EU negociabil. Telefon 0744.154.137. (5804)

Vând Mercedes 200 (124) an 1988, impecabil, central, climă, genți, geamuri, etc, numere Franța 2 ani, cu prelungire, 1550 EU. Telefon 0745.089.806. (5808)

Vând Dacia 1300, bine întreținută taxe la zi, stare foarte bună, preț 450 EU. Telefon 0745.089.806, sau 214355 seara. (5808)

Vând Vento 93 vișiniu impecabil, central, ABS, trapă muzicală, numere 2 ani Austria, preț 2.100 EU negociabil. Telefon 0745.489.918. (5808)

Vând sau dezmembrez Mercedes 124 (250 Diesel), numere Franța valabile, preț 1.000 EU. Telefon 0745.489.918. (5808)

Vând Ford Aspira 1996, motor 1,3 cmc, benzină, preț 3200 EU negociabil. Telefon 0722.577.061. (5809)

Vând IVECO 3,5 tone frigorific 1992, stare perfectă, preț 10.000 EU negociabil. Telefon 0722.577.061. (5809)

Vând auto Daewo Matiz în stare bună, an 2001. Telefon 0788.351.136. (5826)

Vând VW Passat TDI limuzină 2002, argintiu, 130 CP. Telefon 0744.555.660. (5827)

Vând Renault 11 GTL an 1985, stare bună, preț 1250 EU negociabil. Telefon 0740.115.099. (5836)

Vând camion Saviem stare bună + piese schimb, 3500 EU. Telefon 327405. (5848)

Vând Peugeot 206 sw 2004, leasing, 6.000 EU negociabil + preluare rate, 178 EU/lună. Telefon 0721.796.887, 213340. (5848)

Vând sfărâmător de porumb nou, electric și manual și multicar românesc. Telefon 0257-466234, după ora 16. (Ag. Pâncota, 66)

AUTO SCHROT PÂNCOTA, vinde Dacia perfectă, la schimb cu Dacia avariată + diferență. Telefon 0741.407.506. (Ag. Pâncota, 68)

Vând BMW 520, an 2001, toate opțiunile, nerulat în țară, înscris în circulație. Telefon 0722.632.345. (5855)

Vând combine INTERNATIONAL, CLAAS, JD, FAHR, tractoare INTERNATIONAL, RENAULT, JD, aparate erbicidat, tractate și purtate, semănători, cositori, prese balotat, pluguri reversibile, combinatoare. Telefon 0744.505.494. (5859)

Vând combină treierat păioase Claas Corsar, masa 2,5 m, stare foarte bună, preț negociabil. Telefon 0740.390.362. (5888)

Vând Dacia 1310, an 1984, plătite toate taxele la zi, 18.000.000, preț negociabil. Telefon 0742.299.226. (Ag. UTA, 300)

Vând motor + piese de Audi B4 1.9 TDI și motor de Ford Escort Diesel. Telefon 0745.492.761. (5900)

VÂNZĂRI ELECTRO

Vând TELEVIZOARE color cu numai 1.500.00 lei. Garanție 1 an. Telefon 287404. (5803)

Vând CASE de MARCAT FISCALE, CÂNTARE ELECTRONICE, str. STÂNJENEL 6. Telefon 279702; 0745.395.107, 0788.737.342. (4733)

Vând boiler electric, 80 litri, foarte puțin folosit. Telefon 232516.

Vindem CASE de MARCAT, CÂNTARE ELECTRONICE și CONSUMABILE, strada I. L. CARAGIALE nr. 22. Telefon 272727; 282829; 0745.520.497. (4960)

Vindem CASE MARCAT FISCALE, CONSUMABILE, CÂNTARE ELECTRONICE, str. VICENȚIU BABEȘ nr. 22A. Telefon 211211, 0745.669.550. (4838)

Vindem ieftin CASE MARCAT + CÂNTARE ELECTRONICE. Telefon 211622; 0744.507.898; 0723.529.369, str. Ștefan Cicio-Pop, nr. 9. (4452)

Vând CÂNTARE MECANICE, ELECTRONICE, CASE MARCAT (leu greu). Telefon 281020. (5166)

Vând MAȘINĂ AUTOMATĂ DE SPĂLAT, CONGELATOR, COMBINĂ FRIGORIFICĂ, foarte ieftin și garanție. Telefon 275277. (4148)

Vând CUPTOR ELECTRIC pentru pâine și specialități, franțuzesc, 3500 EU. Telefon 0742.218.693. (4902)

Vând APARATE de CAFEA pentru BAR, „SAECO". Telefon 0746.160.010; 0357/408493. (5342)

Vând TV COLOR, MAȘINI DE SPĂLAT AUTOMATE și VIDEO. Telefon 251392. (5380)

Vindem ieftin și în rate, TV, MAȘINI SPĂLAT AUTOMATE, FRIGORIFICE (second-hand) MAȘINI SPĂLAT SEMIAUTOMATE, ARAGAZE noi, MOBILIER nou, ANVELOPE. Arad, telefon 259339, 0744.706.321; Lipova, 563027. (5616)

Vând combină frigorifică Gorenje din 2003, 8 milioane; canapea din piele bej, nouă, 12 milioane; lichidez gospodărie. Telefon 232424 după ora 12. (5570)

Vând, ieftin, TELEVIZOARE COLOR, diferite diagonale, telecomandă, teletext. Telefon 338090. (5746)

Vând diverse tipuri TELEVIZOARE COLOR. Garanție. Preț 1.700.000 lei. Telefon 349908, orele 9-17. (5343)

Vând AGREGATE FRIG, CAMERĂ FRIG, EVAPORATOARE, COMPRESOARE. Telefon 0723.253.651. (5702)

Vând congelator, ladă frig, combină frig, vitrină frig, garanție, frigider, ladă cu sticlă, frig. Telefon 210613. (5834)

VÂNZĂRI DIVERSE

Vând RĂSAD PENTRU SOLAR (roșii, vinete, ardei). Localitatea MACEA nr. 533.

Vând birou nou pentru calculator, cu modul sau fără, o bibliotecă, dulap haine, masă de bucătărie cu picioare inox și una masă combină TV. Telefon 0744.552.140. (5726)

Vând UȘI BALCON TERMOPAN, lemn mahon Î215/L135 și Î215/L105. Telefon 0724.403.334. (5419)

Vând BOLȚARI TERMOIZOLANȚI beton și zgură cărămidă, omologați, diferite dimensiuni și STÂLPI ORNAMENTALI 0,80 cm, la cele mai mici prețuri. Telefon 283683, 0722.621.600, 0722.870.752. (1963)

Vând PLASĂ GARD ZINCATĂ - 35.000 lei/kg; TABLĂ ZINCATĂ 0.4x1000x2000, 270.000 lei/coală, CUIE - 30.000 lei/kg; RABITZ 50.000 lei/kg; toată gama de SÂRME; ELECTROZI, COTURI și BURLANE FUM - 45.000 lei/buc, etc. Str. Vrabiei, nr. 4. Telefon 289997, 0744.289.997, 0721.474.980, www.garduri.ro (4900)

Vând LEMNE FOC tăiate, 700.000 lei/mc. Telefon 278583; 0746.601.292. (5203)

Vând (din demolare casă), geamuri duble, stare perfectă, geamuri simple cu sticlă termopan. Telefon 0740.192.907. (5293)

Vând GATER DEBITAT BUȘTENI, diametru 65 cm, inclusiv cărucioare transportoare, pânze de gater, linii de fixare pentru cărucioare, mașină automată de ascuțit pânze, toate nemțești, preț 17.000 Euro. Telefon 0723.581.068. (p)

Vând semănătoare porumb 6 rânduri, cu azot. Telefon 0745.288.112; 0724.159.999. (5365)

Vând LEMNE FOC, NISIP-BALAST, la domiciliu. Telefon 214415, 0745.003.019. (5388)

Vând baloți de lucernă, 500 bucăți. Telefon 0257/536354. (5510)

Vând 2.500 baloți lucernă și 1.500 baloți fân natural. Telefon 357905; 0744.778.454. (Ag. Criș, 126)

Vând 300 oi. Informații la telefon 219361. (5656)

Vând vacă de rasă de lapte. Localitatea Cuied, nr. 26. (5704)

Vând 2 MALAXOARE, mașină de cornuri, mașină de chifle, sită electrică și CUPTOARE ROTATIVE, toate de firmă. Telefon 0743.658.097, orele 7-12. (p)

Vând LEMNE FOC TĂIATE, transport la domiciliu. Telefon 276488, Grădiște. (p)

Vând NISIP, BALASTRU, PIATRĂ, cu autoturism 16 tone. Telefon 0723.547.364. (5709)

Vând garaj dublu, autorizat, zona Aradul Nou. Telefon 278810, 0742.633.967, 288451. (5738)

Vând COLȚARE, CANAPELE, FOTOLII, noi. Telefon 286069. (5887)

Vând dormitor import Germania, stare excelentă. Informații telefon 0257/461374; 0723.340.368. (Ag. Lipova, 79)

Vând cu 50% reducere, butași de zmeură americană, 20.000 lei/bucata, căței Ciobănești de Bucovina, pedigree, electropompă, mașină măcinat fructe, circular, banzic, scule forat fântâni, sufragerie Gioconda, porumb, grâu panificabil, planetară Audi 80, lanț Stihl. Telefon 0357-407670, 0744.566.143. (5268)

Vând televizor, bicicletă, video, microunde, motoretă. Telefon 279582. (4677)

Vând mașină de cusut „Bobbin", model 1890, pentru colecționari. Rog seriozitate. Telefon 0746.059.588, după ora 14. (5434)

Vând masă circular trifazic, motor 6.5 KW; VW Passat, 1980 (sau pentru piese schimb), funcționale. Telefon 0746.059.588, după ora 14. (5434)

Vând BOLȚARI TERMOIZOLANȚI, 300x250x200, 14.000 lei; mc 940.000. Telefon 0257/281197; 0722.381.750. (5232)

Vând OȚEL BETON OB - 19.500 lei/kg; OȚEL BETON STRIAT (PC) - 20.000 lei/kg; PROFILE LAT, „T", CORNIERE, „I", „U", la 27.000 lei/kg. Strada Independenței nr. 7 Bujac - Arad. Telefon 273785; 0745.320.938; 0745.066.840. (Ag. UTA, 279)

Vând GĂINI tineret ROSSO. Telefon 219283; 0744.666.938. (5529)

Vând colțar, dulap, vitrină, preț la vedere. Zilnic, telefon 0740.248.706. (5598)

Vând 100 BALOȚI de OVĂZ, 50.000 lei/bucată, negociabil. Telefon 0740.032.812; 210291; 210149; 277113; 0745.252.510; 0741.105.478. (5691)

Vând seif (casă valori) expreso cafea (Jede 40), cântar semiautomat, pomi ornamentali (artificiali), vaze porțelan decorative. Telefon 0723.253.651. (5702)

Vând cesionez, titluri cu valoare nominală, în valoare de 482 milioane negociabil. Telefon 0723.179.815; 284102. (5562)

Vând o vacă bună de lapte, str. Prunului, nr. 62, Grădiște. Telefon 276846. (5769)

Vând convector gaz, stare foarte bună, preț avantajos. Telefon 0743.705.362. (5777)

Vând solar țeava 2 toli 52 m lungime, 10.30 m lățime, 4 m înălțime. Telefon 0741.513.782, Socodor. Exclus sâmbăta. (5785)

Vând răsad roșii Platus la ghiveci 8/8 cm. Telefon 0741.513.782. Eclus sâmbăta. (5785)

Vând căruță țărănească, hamuri cai, ladă frigorifică orizontală, birou. Telefon 0723.165.374; 256396. (3788)

Vând bicicletă ergonomică de cameră, italiană, 2.500.000, mașină spălat vase 2.000.000, birou, 700.000 lei, toate sunt stare bună, prețuri negociabile. Telefon 0745.314.516. (5800)

Vând mobilă tineret stare bună, 6.500.000 lei negociabil. Telefon 0742.801.223. (5807)

Vând 12 CALORIFERE, UȘI LEMN, MATERIALE CONSTRUCȚII din demolări, UȘI METALICE. Telefon 0722.344.621. (5806)

(Continuare în pag. 14)

(Urmare din pag. 13)

Vând urgent, ieftin, negociabil, GHERETĂ METALICĂ fără loc, 10 m/5m. Telefon 0721.366.856. (5816)

Vând 2 mânji semimurani, de 10 luni, preț negociabil. Telefon 0724.404.432. (5817)

Vând baloți lucernă localitatea Ineu. Telefon 0720.000.726. (5830)

Vând avantajos plug, model vechi cu 3 capuri, stare foarte bună. Telefon 0741.199.910; 251947. (5844)

Vând mânz și mânză negrii, de un an, Murani. Telefon 0744.951.669. (Ag. Pâncota, 65)

Vând tocătoare tulei, fân. Informații la telefon 0257/326219. (5869)

CUMPĂRĂRI TERENURI, IMOBILIARE

Cumpăr apartament, garsonieră, indiferent: zonă, etajul, probleme. Telefon 279718; 0744.542.931. (5675)

Cumpăr cele 350 ha irigabile de lângă Șag - Fântânele. Telefon 0744.162.478. (Ag. Pâncota, 63)

Cumpăr casă central, singur în curte, fără Legea 112, ofer 65.000 Euro, exclus intermediari. Telefon 0722.162.123; 0740.047.986. (5539)

Cumpăr pământ în suprafețe de minim 4-5 ha, în zona Nădlac, Pereg, Șeitin. Telefon 0257/473417. (Ag. Nădlac, 22)

CUMPĂRĂRI DIVERSE

Colecționar, cumpăr tablouri cu pictură veche, în condiții avantajoase. Telefon 0723.029.551. (5379)

Cumpăr mărci germane, preț 1 DM-14.000 lei. Telefon 0744.348.173. (5624)

Cumpăr miez de nucă, europaleți folosiți. Telefon 0740.323.470. (5494)

Colecționar, cumpăr STATUETE de bronz, GOBLENURI vechi, mașini de cusut germane, TABLOURI foarte vechi. Plata se face pe loc, în Euro. Telefon 0743.624.606. (5717)

Cumpăr mărci 1 DM, 14.500. Telefon 0743.282.793. (5849)

Cumpăr mărci germane preț bun. Telefon 240990, 0721.512.555. (5849)

Cumpăr tulpină nuc. Ofer 3.500.000-4.000.000 lei/mc. Telefon 0724.673.071. (5885)

Cumpăr grâu și porumb. Telefon 0745.037.225. (5860)

LOCURI DE MUNCĂ

SC AURCOMP INTERNATIONAL angajează SECRETARĂ, studii medii, operare PC, limba engleză (mediu), DISPONIBILITATE LA PROGRAM PRELUNGIT; condiții foarte bune de lucru. Telefon 289544; 0740.249.544. (5664)

SC AURCOMP INTERNAȚIONAL angajează DULGHERI, FIERARI, ZIDARI, necalificați. Telefon 289544, 0745.239.544. (5727)

Angajez urgent 2 VÂNZĂTOARE FAST-FOOD, cu experiență, zona Vlaicu. Telefon 272270; 0723.600.451. (5728)

Angajez FEMEIE DE SERVICIU și OM de curte. Telefon 0743.650.897, orele 7-14. (p)

Angajez TÂNĂRĂ, aspect fizic plăcut pentru activitate de SECRETARIAT. Telefon 0744.552.140. (5921)

COOPERATIVĂ CREDIT angajează EVALUATOR IMOBILE. Telefon 0744.646967. (5676)

Angajăm REFERENT COMERCIAL, PERSONAL DEPARTAMENT CREAȚIE&DESIGN, SUPRAVEGHETOR PERSONAL, AGENT COMERCIAL. CV-urile la fax 272665, până marți, 15.03.2005, ora 19. (5870)

BAR DE LUX, ultracentral, angajează OSPĂTARE atrăgătoare, salar de bază 150 Euro, cu posibilitate până la 500 Euro. Telefon 0723.467.294. (5899)

DEPOZITUL DE CALCULATORE angajează PERSONAL pentru VÂNZARE ÎN MAGAZIN. Cerințe: cunoștințe solide IT; cunoștințe gestiune, eventual program Neomanager/B-org; cunoașterea unei limbi străine constituie avantaj; domiciliul stabil în Arad. Trimiteți CV la fax 224.02.79 sau personal@romsoft.ro cu mențiunea VM. CV-urile fără mențiune nu se iau în considerație. (f. 3710328)

SOCIETATE COMERCIALĂ grup ITALO-ROMÂN, angajăm urgent MUNCITORI în domeniul CONFECȚII-ÎNCĂLȚĂMINTE (calificați și necalificați). Salarizare avantajoasă. Condiții optime de muncă. Bonuri de masă. Program 8 ore. Asigurăm transport. Relații la telefon 229515, 0726.193.100, 0721.200.633. (Ag. UTA, 285)

Angajăm VÂNZĂTORI, experiență, magazin ARTICOLE SPORTIVE, salar fix + comision. Telefon 0723.555.600. (5295)

SOCIETATE COMERCIALĂ angajează PERSOANE DISTRIBUȚIE PLIANTE, comision motivant. Telefon 0723.555.600. (5360)

EMMEBI angajează CUSĂTOARE cu experiență PRODUCȚIE ÎNCĂLȚĂMINTE, salar atractiv. Telefon 272425; 0741.197.267 sau Gai, Abatorul Nou. (5083)

SC angajează VÂNZĂTOARE în magazin alimentar, Aradul Nou. Telefon 0740.008.794. (5536)

TOP SECURITY ARAD, P-ța Sârbească 1, telefon 281410, 280228, angajează PERSONAL PAZĂ - BĂRBAȚI și FEMEI. (5662)

S.C. DARIMEX AGROPRODEX SA, cu sediul în ARAD, angajează MUNCITORI NECALIFICAȚI (FEMEI) pentru secția de prelucrat mațe naturale. Informații suplimentare telefon 289800. (5719)

RAȚIO WEST angajează BUCĂTAR, BARMAN, OSPĂTAR. Telefon 282328. (5256)

SOCIETATE COMERCIALĂ angajăm COCĂTOR PÂINE și VÂNZĂTOARE. Telefon 0724.258.041, 0788.161.313. (5264)

Angajăm TĂIETOR-ȘPĂNUITOR, CONFECȚIONERE calificate pe triplock și liniare. Bonuri, salar 4-8 milioane. Artileriei, Poarta II ARIS. Telefon 256585. (4695)

HOTEL PRESIDENT ARAD angajează TINERI și TINERE pentru a învăța meseria de OSPĂTAR și RECEPȚIONERĂ HOTEL. (5580)

Angajez PATISERĂ cu sau fără experiență. Telefon 0357-408249, 0724.895.788. (5429)

Subscrisa SC „C D PÎNCOTAS" SA PÂNCOTA, cu sediul în Pâncota, str. Gării, nr. 23.29, jud. Arad, telefon 466111, angajează INFORMATICIAN. Cei interesați sunt rugați să trimită CV la adresa de e-mail pâncotas@rdslink.ro până la data de 18.03.2005. Informații suplimentare la telefon 466111 interior 149. (3710353)

Caut FEMEIE DISPONIBILĂ SĂ LOCUIASCĂ LA ȚARĂ, împreună cu altă femeie. Asigur masă și salar. Telefon 368076. (5565)

SC PRODIS BANAT SRL angajează: AGENȚI VÂNZĂRI; MERCHANDISER. CV-fax 0250-746428; e-mail carmina.capătână@euro.ro (5672)

Angajez LANGOȘEREASĂ cu experiență. Telefon 267684, 0742.213.260. (5776)

Angajăm COFETAR-PATISER sau tineri dornici să învețe, cu domiciliul în Arad. Telefon 256155. (5772)

Angajez VÂNZĂTOR magazin ALTEX, Piața Gării. Telefon 251484. (5776)

SC angajează VÂNZĂTOARE cu experiență pentru Fast-Food. Relații telefon 0722.981.099. (5782)

Școala Specială ȘIRIA organizează în data de 31 martie 2005, concurs pentru ocuparea postului de CONTABIL. Relații suplimentare la sediul instituției. Telefon/fax 531131. (5792)

Angajez COAFEZĂ cu experiență. Informații la telefon 0744.669.409; 272313. (5798)

Angajez BARMANĂ cu experiență. Salar atractiv + tichete masă. Telefon 0721.366.856. (5815)

Dacă EȘTI FRUMOASĂ și ȘTII SĂ DANSEZI, sună 0722.998.967 și te angajăm cu CONTRACT. Vârsta 18-30 ani. (5823)

Angajăm BUCĂTAR cu experiență în Pizza, la Pizza DRIVE. Telefon 0788.998.710. (5825)

Angajez MANICHIURISTĂ-PEDIGHIURISTĂ cu experiență minim 1 an. Telefon 0744.250.015. (5827)

Angajăm FRIGOTEHNIST, ELECTRICIAN, ELECTRICIAN AUTO, MECANIC. Telefon 0722.556.562. (5835)

Angajăm MUNCITORI NECALIFICAȚI SORTATORI și MECANICI UTILAJE grele. Telefon 254251, 257461. (5840)

SOCIETATE COMERCIALĂ angajează cu carte de muncă, PERSONAL CURĂȚENIE inclusiv toalete. Relații telefon 0788.166.930. (5845)

Angajez BARMANE-OSPĂTARE. Telefon 0723.346.529, 0742.014.003. (5850)

Angajez ELECTRICIAN AUTO și MECANIC ATELIER (utilaj agricol). Telefon 0744.505.494. (5860)

SECURITY angajează PERSONAL PAZĂ (bărbați-femei). Telefon 228786. (5863)

Angajez VÂNZĂTOR(E) piață textile, Piața Fortuna. Telefon 0723.425.822. (5864)

SC DISTRIBUȚIE PRODUSE ALIMENTARE, angajează AGENT VÂNZĂRI, cu experiență, pentru municipiul Arad. Informații telefon 0741.635.281. CV-urile la fax 242625. (Ag. Lipova, 93)

SC angajez BRUTARI calificați, cu experiență cuptor vatră. Telefon 0743.071.175; 274008. (5903)

FIRMĂ GRESIE, FAIANȚĂ, caută pentru magazin din ARAD, RESPONSABIL VÂNZĂRI, cu experiență în domeniu. Pentru CV 0256/244436; 0722.543.183; 0727.474.829. (5877)

FIRMĂ DISTRIBUȚIE angajează OPERATOARE CALCULATOR, cunoștințe contabilitate primară. CV-uri la telefon/fax 0257/275188. (5880)

Angajez VÂNZĂTOARE PRESĂ la chioșc. Telefon 0740.254.702. (5884)

Angajăm TINERI, MUNCĂ BIROU. Telefon 0788.529.620. (5893)

BURSA MUNCII SRL, selectează pentru angajare: MANIPULANT DEPOZIT, AGENȚI ASIGURĂRI pentru tonete, AGENȚI COMERCIALI, carnet categoria C, VÂNZĂTOARE MAGAZIN ALIMENTAR, ȘOFERI. Relații telefon 0257/253834; 0740.872.601. (5894)

PRESTĂRI SERVICII

Efectuez SERVICII de CONTABILITATE, inclusiv bilanț. Telefon 0744.953.042.

ANA-FRIG repară: FRIGIDERE, CONGELATOARE. La domiciliu. Garanție 1 an. Telefon 210420, 0745.967.198. (5645)

„DAMAR" repară MAȘINI SPĂLAT AUTOMATE, garanție. Telefon 270518, 277749; 0740.869.274. (p)

SILDOR PROD
vânzări, montaj, reparații: VITRINE, CAMERE FRIGORIFICE și AER CONDIȚIONAT. Telefon service: 0257-349121, sediu: 0257-270622. (c)

ȘCOALA ȘOFERI BELC face înscrieri pentru categoriile A; B; C; E; D. Informații CASA SINDICATELOR, telefon 230004; 0744.938.335. (5516)

Repar MAȘINI SPĂLAT AUTOMATE, domiciliul clientului. DEPLASARE GRATUITĂ, garanție 1 an. Telefon 274600. (p)

Repar MAȘINI SPĂLAT AUTOMATE, la domiciliul clientului. Deplasare GRATUITĂ. Telefon 275277. (4148)

Repar MAȘINI SPĂLAT AUTOMATE, la domiciliul clientului. Deplasarea gratuită. Telefon 241355. (3939)

SC PRODCOM ANDANTE SRL Arad, execută la cele mai mici prețuri TÂMPLĂRIE TERMOPAN din ALUMINIU. Comenzi la telefon 0745.119.733. (5669)

Școala Șoferi col. RUSU, B-dul DECEBAL nr. 18, FACE ÎNSCRIERI. Telefon 283696. (5663)

REPARAȚII la CLĂDIRI ÎNALTE, tencuieli, zugrăveli, vopsitorii, ÎNVELITORI TABLĂ, PANOURI, jgnebuși, burlane. Telefon 0722.275.563. (5217)

Școala șoferi PODOABĂ, VICTORIEI 34, înscrie A, B, C, D, E. Informații pentru RESTITUIREA PERMISELOR SUSPENDATE. Telefon 256050, 243626. (Ag. UTA, 287)

CURSURI DE MASAJ, REFLEXOTERAPIE, MAGNETOTERAPIE diplome de stat. Telefon 252860; 0724.442.686. (4795)

Executăm MOBILIER PAL MELAMINAT la comandă. Telefon 0722.521.628 sau 250853. (5692)

Școala de Șoferi TORNADO face înscrieri. 10% reducere. Plata în rate. Telefon 214820, 0788.419.430. (5763)

CONSTRUCȚII case, RENOVĂRI apartamente, INSTALAȚII, MANSARDĂRI, lucrări diverse. Telefon 252877, 0720.139.141. (5791)

RENOVĂM, ZUGRĂVIM, rigipsuri, faianțări, PARCHETĂRI. Fără alcool. Telefon 271836, 0724.294.692. (5831)

REPAR garanțial: FRIGIDERE, CONGELATOARE la domiciliul clientului. Telefon 232317, 0740.243.487. (5832)

SC execută LUCRĂRI de CONSTRUCȚII, la prețuri negociabile. Telefon 0744.196.589. (5833)

Execut toată gama CONSTRUCȚII și fără materiale. Telefon 0740.696.157. (5839)

Centrul de Sănătate REFLEXOVITAL organizează CURSURI de REFLEXOTERAPIE. Posibilități de angajare. Telefon 0745.335.490; 0744.568.400; 0745.871.366. (5853)

AF ROTARU execută LUCRĂRI de CONSTRUCȚII, ZIDĂRII, TENCUIELI, gresie, faianță, GLET. Telefon 0742.299.226. (Ag. UTA, 301)

DIVERSE

CATERING EXPRESS
Vă oferim masa de prânz la sediu sau domiciliu. Meniuri de calitate. Prețuri negociabile. Telefon 0257/257145; 0720.000.571. (c.p. 1121/2005)

RESTAURANTUL „ROBERTO" organizează NUNȚI, BANCHETE, PETRECERI de majorat. Telefon 0722.348.103. (Ag. UTA, 296)

A.T.T.T.S. Arad, solicită oferte de preț pentru produse alimentare și nealimentare, pentru anul 2005. Ofertele se depune la sediul din Bd. Revoluției, nr. 69 sau la telefon/fax 0257-253703 până la data de 30.03.2005. (5783)

SCCA FIGARO ARAD, convoacă Adunarea Generală a Acționarilor, în data de 24.03.2005, ora 8.30 la Unitatea nr. 15, str. N.A.Dragomir 2. (5786)

CITAȚII

Se citează TANCA VASILE cu ultim domiciliu în Apateu, nr. 263, pentru data de 31.03.2005, la Judecătoria Chișineu-Criș, în proces cu Hornea Dana, obiect - uzucapiune. (5762)

Se citează pârâtul BLIDAR IOAN, cu domiciliul necunoscut, în proces cu reclamanta MARTIN MALICA pentru acțiune în constatare, succesiune și uzucapiune, cu termen de judecată la 17 martie 2005, ora 9, la Judecătoria Lipova. (Ag. Lipova, 94)

Se citează pârâta PĂUN EVA, cu domiciliul necunoscut, în proces cu reclamanta MOȘTERESCU FLORICA pentru uzucapiune în dosar nr. 151/2005, cu termen de judecată la 18 martie 2005, ora 9, la Judecătoria Lipova. (Ag. Lipova, 95)

TURISM

DOUBLE T - transport internațional persoane, AUTOCARE 4*, la cele mai mici prețuri DUS-ÎNTORS: GERMANIA - 75 Euro, AUSTRIA - 69 Euro, SPANIA - 110 Euro, ELVEȚIA - 130 Euro, PORTUGALIA - 171 Euro, FRANȚA - 110 Euro, ITALIA. Telefon 0257/250230; 0745.475.750. (5595)

ÎNCHIRIERI

Închiriez SPAȚII DEPOZITARE-PRODUCȚIE, 500, 1.000, 1.500 mp. Telefon 0721.269.706, 338244. (5726)

Închiriez apartament la casă, la 2 băieți, 18-25 ani, 35 Euro. Telefon 0740.252.853. (5897)

Închiriez SUBSOL AMENAJAT, ultracentral, 200 mp. Telefon 0721.269.706, 338244. (5726)

Închiriez apartamente 1-2 camere pentru birouri, B-dul Revoluției, Praporgescu; pivniță amenajată, 200 mp, B-dul Revoluției (Podgoria); clădire cu etaj renovată, centrală, gaz, termopane, încăperi 700 mp, spații mari, str. Dornei. Telefon 0744.828.934. (5356)

Închiriez SPAȚIU 162 mp, 4 EU/mp, str. M. Scaevola. Telefon 0723.201.852. (5289)

Ofer spre închiriere SPAȚIU BIROU, str. M. Eminescu, nr. 51, vis-a-vis Spitalul TBC, 6 Euro/mp. Telefon 0741.022.473. (5670)

Închiriez (ofer) AUTOUTILITARE 1,5 - 5 tone, cu sau fără șofer. Telefon 0727.775.185. (5582)

Închiriez (ofer) DEPOZIT CENTRAL, acces TIR, toate utilitățile. Telefon 0727.775.185. (5582)

Închiriez apartament 2 camere, nemobilat, amenajat, zona băncii, 130 Euro. Telefon 0744.537.090. (5700)

Dau în chirie apartament 2 camere, central, pe B-dul Revoluției, baie, bucătărie, pivniță, 111 mp, pretabil birouri sau pentru persoană fizică, vad comercial bun, 600 Euro/lună. Telefon 289544; 0740.249.544. (5664)

Dau în chirie apartament 3 camere, mobilat, garaj, Voinicilor, 150 Eu. Telefon 0726.289.694. (5736)

Doresc să închiriez apartament 2-3 camere. Telefon 0726.289.694. (5736)

Ofer spre închiriere birou - cabinet, Revoluției, 250 Euro, mobilat. Telefon 252860; 0724.442.686. (5402)

Închiriez HALĂ 1450 mp, localitatea SÂNLEANI, curent electric, apă rețea, birou, grup sanitar, preț 0,50 EU/mp negociabil. Informații telefon 0788.314.129; 0257-276976. (5445)

Ofer închiriere DEPOZIT, SPAȚIU PRODUCȚIE, COMERCIAL, acces TIR. Telefon 0740.171.350. (5483)

Închiriez AUTOMACARALE, capacitate 16 tone. Telefon 0744.523.701. (5688)

Ofer închiriere casă zonă centrală. Informații telefon 285701, 0740.301.161. Exclus firme de intermedieri. (5802)

(Continuare în pag. 15)

(Urmare din pag. 14)

Închiriez (ofer) apartament o cameră pe Calea Romanilor. Telefon 264196. (5813)

Ofer chirie 2 camere mobilat, Micălaca, 120 EU. Telefon 253515. (5822)

Închiriez (ofer) apartament parter, pentru birouri, str. Mircea Stănescu. Telefon 0257-275839; 0745.419.458. (5842)

Ofer spre închiriere apartament cu 2 camere mobilat. Telefon 0726.740.728. (Ag. Pâncota, 64)

Închiriez SPAȚIU, 150 mp, Subcetate, str. Radu de la Afumați nr. 21. Telefon 0722.166.895; 0722.166.892. (5857)

Caut să închiriez urgent apartament două camere; ofer maxim 50 Euro. Telefon 274024; 0744.546.579. (5881)

Închiriez casă central, 200 Euro. Telefon 0740.254.702. (5883)

SC ELECTRICA SA închiriază BULDOEXCAVATOR pentru SĂPĂTURI și AUTOMACARA 12 tone. Telefon 252020. (5886)

Închiriez (ofer) garaj în Micalaca, str. Mioriței. Telefon 0721.523.860. (5908)

PIERDERI

Pierdut legitimație călătorie gratuită eliberată de CTP Arad, pe numele Moise Cristina. O declar nulă. (5779)

SC PASĂREA PARADISULUI SRL pierdut filă CEC seria BG311-0068105. O declarăm nulă. (5797)

Pierdut legitimație călătorie gratuită eliberată de CTP Arad, pe numele Drăgan Stratica. O declar nulă. (5779)

Pierdut legitimație călătorie gratuită eliberată de CTP Arad, pe numele Rusu Creștina. O declar nulă. (5821)

✝ DECESE ✝

Cu inimile zdrobite anunțăm încetarea din viață a iubitei noastre soție și mamă

BEDE IRINA,

la doar 53 de ani. Înmormântarea va avea loc azi, 15 martie 2005, ora 13, la Cimitirul Pomenirea. În veci nemângâiați, soțul și fiul.

Cu adâncă durere în suflete, anunțăm trecerea la cele veșnice, a celui care a fost

BOCIORT FLORE ION,

în vârstă de 65 de ani, fost angajat la Intreprinderea de Vagoane Arad - secția Pregătire I. Înmormântarea va avea loc miercuri, 16 martie 2005, ora 13, de la domiciliu (str. Rozelor, nr. 55), la Cimitirul Grădiște. Dumnezeu să-l odihnească în pace! Familia îndoliată.

Cu mare durere în suflet anunțăm stingerea din viață a celui care a fost soț și tată,

BOLDOR GHEORGHE,

la vârsta de 79 de ani. Înmormântarea va avea loc miercuri, 16 martie 2005, ora 12, de la domiciliul din Arad, strada Oituz nr. 30. Soția ANA și fiul GHEORGHE.

Anunțăm cu durere în suflet încetarea din viață, după o scurtă suferință, a celui care a fost tată, frate, socru, bunic

ABRUDAN AUREL.

Înmormântarea va avea loc astăzi, 15 martie 2005, ora 13, la Cimitirul Eternitatea. Familia îndoliată ABRUDAN EMIL.

Cu adâncă durere în suflet anunțăm încetarea din viață, la vârsta de 82 ani, a celei care a fost

SEVICI SUSANA.

Dumnezeu să o odihnească în pace! Înmormântarea va avea loc miercuri, 16 martie 2005, ora 13, în localitatea BELIU. Fiul adoptiv COSTEL, sora IOSANA, familia PIPEREA și familia POPA.

Cu inimile zdrobite de durere anunțăm plecarea dintre cei dragi a neprețuitei noastre soție, mamă, soră, mătușă și cumnată

RĂDULESCU DORINA,

pe care o vom căuta mereu printre stele. Dumnezeu să aibă grijă de sufletul ei. Odihnească-se în pace. Înmormântarea va avea loc miercuri, 16 martie 2005, ora 13, la Capela Cimitirului Eternitatea (UTA). Familiile îndoliate RĂDULESCU și DOHOTAC.

✝ CONDOLEANȚE ✝

Suntem alături de familia domnului NICU OANA în greaua încercare pricinuită de trecerea în neființă a celei care a fost

FLORICA OANA.

Sincere condoleanțe familiei îndoliate! Familia HORGA. (5906)

A mai plecat un OM, s-a dus într-o lume mai dreaptă, mai bună, mai curată, așa cum i-a fost sufletul: bun, drept și curat. Dumnezeu a avut nevoie de el... Se spune că cei buni se duc, cei răi rămân. Dumnezeu să-l odihnească în pace pe

BOCIORT ION FLORE.

Condoleanțe familiei îndoliate! Îi sunt alături ZAMFIR LUCREȚIA și FLĂMÂNZEANU ALINA, cu familiile. (p)

Foștii colegi de la VALENA COMPANY SRL sunt alături de ADRIANA BOCIORT și familia sa în marea durere pricinuită de moartea tatălui

BOCIORT ION FLORE.

Colectivul SC VALENA COMPANY SRL și RĂUȚI CLAUDIA, cu familia. (p)

Sincere condoleanțe doamnei GABRIELA BOCIORT în durerea pricinuită de pierderea socrului drag, din partea colegului consilier municipal OVIDIU MOȘNEAG.

Suntem alături de Dr. DORIN LAZĂR în greaua încercare pricinuită de moartea mamei dragi. Sincere condoleanțe! Profesor dr. MARIA PUȘCHIȚĂ și colectivul Clinicii I Medicală de la Spitalul Clinic Județean Arad.

Sincere condoleanțe domnului profesor universitar, dr. DORIN LAZĂR în greaua încercare pricinuită de decesul mamei. Dumnezeu s-o odihnească în pace! Familia BOBEI.

Un ultim omagiu celei care a fost

FLORICA OANĂ

din partea colegelor de la Regimul de Urgență din cadrul DGASPC Arad, Centrul de Plasament nr. 3 și Complexul de Servicii Sociale. (5759)

Împărtășim durerea familiei OANĂ NICU la trecerea prematură în neființă a soției și mamei dragi. Sincere condoleanțe! Familia OANĂ IOSIF. (5768)

Cu adâncă mâhnire și profundă compasiune mă alătur durerii încercate în aceste momente, de dr. LAZĂR DORIN, cauzată de pierderea mamei. Sincere condolențe! Inginer, CINAH DIMITRIE. (5784)

Sinceră compasiune și pios omagiu familiei îndurerate, dr. LAZĂR DORIN, la decesul mamei. Dumnezeu s-o odihnească în pace! Colectivul de la SC CONAR SA Arad. (5784)

Un ultim omagiu celui ce a fost unchi și cumnat

BOCIORT IOAN FLOREA.

Dumnezeu să-l odihnească în pace! Familiile PANTEA și HADNAGY. (5780)

Centrul Județean de Aparatură Medicală Arad, este alături de domnul profesor dr. LAZĂR DORIN, în aceste clipe triste în urma pierderii mamei sale dragi. Sincere condoleanțe. (5799)

Suntem consternați și profund îndurerați la vestea trecerii neașteptate în eternitate, a prietenului nostru

preot

SOLOMON MICAN

din AGRIȘUL MARE. Dumnezeu să-i dea odihnă veșnică iar soției FLORICA și fiicei SIMONA, să le dea putere și mângâiere. Familia BOCIORT NICOLAE. (5811)

COLEGIUL MEDICILOR ARAD, este alături de domnul profesor doctor DORIN LAZĂR, în grelele momente pricinuite de pierderea mamei sale

MARIA.

Sincere condoleanțe familiei îndoliate. Dumnezeu s-o odihnească în pace și liniște. (5819)

Colectivul Direcției Generale de Asistență Socială și Protecția Copilului Arad, este alături de colega MONICA IONEL în marea durere pricinuită de pierderea bunicii și îi transmit sincere condoleanțe. Dumnezeu să o odihnească în pace! (5829)

Mulțumim din suflet tuturor rudelor, prietenilor, colegilor de serviciu și vecinilor care au fost alături de noi și ne-au împărtășit durerea la despărțirea de iubitul nostru soț, tată, frate și cumnat

TOADER PETRE.

Dumnezeu să-l odihnească în pace! Familia TOADER și familia MARIȘ. (5837)

Sunt alături de prietenul NICU OANĂ în aceste momente grele pricinuite de decesul soției dragi. Sincere condoleanțe! Din partea familiei jurist PETRICĂ ȘTEȚCU. (p)

Mulțumesc din suflet tuturor rudelor, în special familiei DRĂGAN ȘTEFAN, prietenilor, vecinilor, cunoștințelor și nu în ultimul rând, colegilor de la FERONERIA SA Arad, colegelor de la TEBA COTON III și fostelor colege de la TRICOUL ROȘU care au fost alături de mine și familia mea, împărtășindu-ne marea durere prin care au trecut, la despărțirea prea devreme de soțul, tatăl și bunicul nostru drag

POPOVICI MIHAI GHEORGHE.

Domnul să-ți vegheze somnul veșnic. Soția și copiii cu familiile îndurerate. (5843)

Colectivul Policlinicii Speciale CM „GRUP" prezintă condoleanțe și compasiune familiei director profesor Dr. DORIN LAZĂR în durerea pricinuită de moartea mamei. Dumnezeu s-o odihnească în pace! (5912)

În aceste momente de grea încercare sufletească, pricinuite de trecerea în eternitate a celui care a fost

BOCIORT FLORE ION,

suntem alături de colega noastră GABRIELA BOCIORT și împărtășim durerea familiei îndoliate. Dumnezeu să-l odihnească și să-i așeze sufletul în lumină. Colegii din cadrul Primăriei Municipiului Arad. (p)

Împărtășim durerea colegei noastre ADRIANA BOCIORT la despărțirea de tatăl drag,

BOCIORT FLORE ION

și transmitem sincere condoleanțe întregii familii îndoliate. Colegii de la SC ZETROM SRL.

Suntem alături de prietenii noștri dragi

ADRIANA, NICU și GABI, în durerea pricinuită de pierderea tatălui

BOCIORT FLORE ION.

Dumnezeu să-l ierte și să aibă în grija Lui nemărginită, familia îndoliată. Familia GRAUR RADU.

Mulțumim tuturor celor care au fost alături de noi la marea durere pricinuită de pierderea prematură a celei mai dragi fiice, soră, mamă, soție, nepoată și verișoară

LUNGU SEMIDA (fostă MILOVAN).

Familiile îndoliate MESAROȘ, LUNGU, IZVERNAR și MILOVAN. (5854)

Familia Dr. LAZĂR DORIN mulțumește tuturor celor care i-au fost alături în momentele grele pricinuite de decesul dragei noastre mame,

LAZĂR MARIA.

De asemenea, mulțumim preotului MICOROI pentru deosebita slujbă de înmormântare. (5867)

Cadrele didactice de la Școala Generală BÂRZAVA sunt alături de MARIANA și BENIAMIN GROZESCU în marea durere pricinuită de moartea fulgerătoare a soțului și tatălui

profesor

GRIGORE GROZESCU.

Sincere condoleanțe familiei îndoliate!

Dirigintele și elevii clasei a VI-a de la Școala Generală BÂRZAVA sunt alături de colegul lor GROZESCU BENIAMIN în aceste clipe grele pricinuite de decesul tatălui său

profesor

GRIGORE GROZESCU.

Dumnezeu să-l ierte!

Un ultim omagiu din partea membrilor Clubului URANIUM din BÂRZAVA celui care a fost

profesor

GRIGORE GROZESCU.

Suntem alături de familie în aceste grele momente. (5896)

Cu inimile îndurerate ne luăm rămas bun de la bunicul nostru,

BOLDOR GHEORGHE.

Vei fi mereu o amintire vie în sufletele noastre. Nepoatele OANA și RALUCA. (5892)

Cu sufletele pline de durere ne despărțim de cel care a fost tată și socru,

BOLDOR GHEORGHE.

Dumnezeu să-l odihnească în pace! Fiica ILIȚA și ginerele CONSTANTIN. (5892)

Vestea fulgerătoare a dispariției dragului nostru coleg

profesor

GROZESCU GRIGORE (GRIG)

ne-a afectat profund, lăsându-ne o imensă durere în suflet. Suntem alături de soția MARIANA și fiul BENIAMIN. Cadrele didactice de la Grup Școlar SĂVÂRȘIN. Dumnezeu să-l odihnească în pace! (5917)

Colectivul secției Pediatrie I este alături de familia Dr. LAZĂR DORIN în imensa durere pricinuită de decesul mamei sale. Sincere condoleanțe! (5895)

Colectivul firmei BOS AUTOMOTIVE PRODUCTS ROMANIA este alături de colegii CRISTINA BONDOR și BOGDAN FRĂȚILOIU în greaua încercare pricinuită de pierderea tatălui lor,

PETRE FRĂȚILOIU

și transmite sincere condoleanțe familiei îndurerate. Dumnezeu să-l ierte și să-l odihnească în pace! (5918)

✝ COMEMORĂRI ✝

Azi, 15 martie, se împlinesc 5 ani de la năprasnica moarte a bunului meu soț

FĂȚIE SOLOMON (MOISE),

victimă a accidentului de muncă produs pe str. Simfoniei din Micălaca. Bunul Dumnezeu să te odihnească în pace, iubitul meu. Soția. (5175)

Se împlinește 1 an de lacrimi și durere de la plecarea în neființă a scumpului nostru

REDEI ȘTEFAN (SANYI).

Te plângem mereu, fratele MIHAI, cumnata VERA și ANI SUPER. Fie-i țărâna ușoară. (Ag. Criș, 119)

Tristă și neuitată va rămâne ziua de 15 martie 2004, zi în care ne-a părăsit, pe un drum fără întoarcere cel care a fost

AUREL POPA,

soțul, tatăl și bunuțul iubitor, lăsând un gol imens în casă și în sufletele noastre. Te vom păstra veșnic în inimile noastre, cu rugă către Dumnezeu, pentru odihnă veșnică sufletului tău cel blând. Familia îndurerată. (5771)

Azi, 15 martie, se împlinesc 7 ani de când ne-a părăsit scumpa noastră

CURUȚ MARIOARA

din BERINDIA. Dumnezeu să o odihnească în pace! Fiul DODU, nora LILI, nepoții ROMEO și DODUȚU din Arad. (5781)

Se împlinesc 7 ani de la moartea celei care a fost soție, mamă, soacră și bunică

CURUȚ MARIA.

Amintirea ei va rămâne veșnic în inimile noastre. Familia CURUȚ din BERINDIA. (5805)

Cu aceeași durere și un dor nespus de mare anunțăm trecerea a 6 luni de la despărțirea de scumpa noastră

ec. MARIA STOIAN.

Caracterul deosebit, profesionalismul și dăruirea sufletească puse atât în slujba instituției cât și a celor cu care a colaborat face ca amintirea ei să fie veșnic vie și golul lăsat în urma ei să fie imens. Conducerea și colectivul Administrației Finanțelor Publice și Trezoreria Municipiului Arad. (5879)

Se împlinesc 2 ani de când a plecat dintre noi

STELA POPA,

iubita noastră mamă, soție și soră. Dumnezeu s-o odihnească! Familia.

Azi, 15 martie 2005, se împlinesc doi ani de când a plecat în veșnicie cel care a fost un adevărat soț, tată, socru, bunic și străbunic,

CORNEL CATRINȚA.

Familia. (Ag. UTA, 298)

„Sub trista cruce sub țărână/ De un an tu dormi ușor/ Din lacrimi ți-am făcut fântână/ Ce se revarsă de-al tău dor/ Din flori ți-am face un covor/ Pe el să te întorci acasă/ De tine tati, MOMU ne e dor/ Și jalea grea ne tot apasă,"

COSMA OCTAVIAN, din BONȚEȘTI.

Cu speranța revederii: soția MARIA, fiica NORICA, ginerele ROMULUS și scumpele tale nepoate: MELA și NORI din HĂLMAGIU. (5898)

✝ SERVICII FUNERARE ✝

IN MEMORIAM "KUKI"

SERVICII FUNERARE COMPLETE

Str. M Eminescu Nr.4 în curte

Tel: 211.929 - 0723.343.964

MAGAZIN DESCHIS LA ORICE ORĂ

OFERĂ:

- SICRIE 10 modele de la 900.000 - 3.400.000
- SICRIE LUX 6 modele de la 3.600.000-22.500.000

Mânere. Șuruburi, prosoape, lumânări, colaci și colivă

- LENJERIE 10 modele de la 350.000 - 2.000.000

Apelând la serviciile noastre (spălat, îmbrăcat, formolizat și transport) BENEFICIAȚI DE 20% REDUCERE LA SICRIU

GRATUIT Transportul sicriului la domiciliu Transport Intern și Internațional

Se poate plăti și după ridicarea ajutorului de înmormântare

RO STYL COMPANY

Servicii Funerare

magazine deschise și noaptea

Arad, Str. M. Eminescu 22 (peste drum de Artex) tel. 214.422

Arad, Calea Victoriei 31 (lângă Strungul) tel. 228.909; 0744.690.121

OFERĂ:

- Sicrie și accesorii funerare
- Transport funerar cu mașini speciale în țară și străinătate.

GRATUIT: Transportul sicriului la domiciliu în Arad.

REDUCERE 40% LA SICRIU clienților care fac spălat, îmbrăcat, formolizat și transport cu firma noastră.

PLATA ȘI DUPĂ ÎNCASAREA AJUTORULUI DE ÎNMORMÂNTARE

FERESTRE și UȘI PVC cu GEAM TERMOPAN – PROFIL ACTUAL AUSTRIA | JALUZELE VERTICALE ȘI ORIZONTALE
CALITATE AUSTRIACĂ ! → FERONERIE AUSTRIA! Plata în RATE ! →
LEMN STRATIFICAT CU GEAM TERMOPAN
s.c. PLASTOTHERM s.r.l. Arad
Str. L. Blaga, nr. 23. Tel./Fax. 0257.211.272; 0722.677.100
(c.1008/2005)

Magazinele BENDEA
VĂ OFERĂ
Instalații sanitare
Gresie Faianță
Toată gama de instalații sanitare,
Materiale de construcții, scule
Materiale pentru amenajări interioare
APARATE electrocasnice
CELE MAI MICI PREȚURI
(c.1043/2005)
Gresie și Faianță
SANEX
Toate produsele se comercializează și cu plata în rate
ARAD, B-DUL REVOLUȚIEI nr. 26-38 Telefon 231.853
ARAD, STR. PĂDURII Telefon 228.966
ARAD, STR. L. REBREANU nr. 68 Telefon 250.905

DACIA
Vino și testează gratuit!
LOGAN
• Leasing - de la 62 EUR/lună*
• Credit persoane fizice - de la 46 EUR/lună**
VERBIȚĂ SRL
Arad, Calea A. Vlaicu nr. 282
Tel.: 0257-275.690
Mob.: 0722.259.423
Dacă vrei să trăiești plăcerea de a conduce noua Dacia Logan sau să vezi cum te-ar putea ajuta în afaceri, vino la show-room-ul din Arad, Calea Aurel Vlaicu nr. 282 și încearc-o. Sigur o vei vrea acasă
* avans 50% / 36 luni
** avans 50% / 84 luni
(c.1037/2005)
Dacia Logan Alegerea care te avantajează

TERMOPLAST
FERESTRE UȘI * PVC
Viitorul obligă ...
Vânzări în rate
Tâmplărie PVC cu noua generație a profilelor ALUPLAST Germania, cu 3 și 5 camere, feronerie germană
Spațiu de prezentare: Piața UTA , Bl. Z 22 parter !
Rulouri , jaluzele și plase de insecte .
aluplast Sisteme de garduri, porți și balustrade din aluminiu.
TEL. 0257 273550 sau 0788 460230; 0788 460231
(c.1019/2005)

S.C. PETROM NĂDLAC S.R.L.
PETROM esența mișcării
cu sediul în Nădlac, Calea Aradului FN
ORGANIZEAZĂ în data de 4 aprilie 2005, ora 10, la sediul societății, CONCURS pentru ocuparea unui post de
ECONOMIST în cadrul COMPARTIMENTULUI FINANCIAR-CONTABIL.
Cerințe:
- Vârsta maximă 35 ani
- Absolvent al unei facultăți economice, cu profil finanțe-contabilitate
- Minim 3 ani vechime în domeniu
- Utilizare curentă a sistemelor informatice

Constituie avantaje:
- vechime în activitatea de organizare și conducere a contabilității creanțelor și contabilității de gestiune (clasa 9)
- cunoașterea limbii engleze sau germane

BIBLIOGRAFIE: ■ Legea 82/1991, republicată ■ OMF 94/2001 ■ OMF 306/2002 ■ Codul Fiscal/2004 ■ Codul de procedură fiscală/2004
CV-ul se trimite pe adresa de e-mail: petrom.nadlac@artelecom.net
Relații la telefon 0257/206.022, persoană de contact Marian Toader.
(0790870)

Un cadou surpriza iei
Vino si cumpără ce vrei
De minim "40" * lei grei
Din 1 Martie
Optima
Calea VICTORIEI 60 - 62
(vis a vis S.I.F. Banat-Crisana)
* 400.000 lei
(COM/02.2005)

SC TITUS SRL
cu sediul în Arad, Calea Bodrogului, 2-10 (după Contor Zenner)
angajează MONTATOARE subansamble/
operatoare mașini bobinat
Se solicită îndemânare manuală/vedere bună.
Studii minime 10 clase.
Se asigură școlarizare la locul de muncă.
RELAȚII SUPLIMENTARE LA TEL. 0257-216.677.
0789433

Nuova Ario S.A.
str. Cocorilor nr. 24 A
telefon 275406
ANGAJEAZĂ
muncitori calificați și necalificați
MONTATOARE
pentru linia de montaj
(0790923)

EXPO ARAD INTERNATIONAL
CAMERA DE COMERȚ, INDUSTRIE ȘI AGRICULTURĂ A JUDEȚULUI ARAD
EXPO ARAD INTERNAȚIONAL
CONFORT construct
Târg internațional de tehnologii și materiale de construcții, decorațiuni interioare.
PREMII VIZITATORI!
Două sejururi pentru 2 persoane în Stațiunea Moneasa,Hotel Parc.
17–20 MARTIE 2005
ORAR VIZITARE:
Joi, Vineri, Sâmbătă,
orele 10.00-18.00.
Duminică, orele 9.00-14.00.
Transport GRATUIT
cu autobuze pe traseul:
Podgoria - Expo Arad și retur.
(c.1076/2005)

PIASTRELLE LUGOJ S.R.L.
IMPORTATOR DIRECT ITALIA - SPANIA
VINDE en-gros și en-detail
toate tipurile de gresie și faianță
ARAD, CALEA TIMIȘORII 50
TELEFON 287.630
CALEA RADNEI 198-200
TELEFON 369.133
nou PARCHET BAMBUS 980.000 lei/mp 98 lei noi/mp
Nu mai pierdeți vremea, VENIȚI DIRECT LA NOI!
(c.1110/2005)

- Sisteme ANTIINCENDIU: proiectare, execuție, întreținere:
  - DETECTARE,
  - SEMNALIZARE,
  - ALARMARE,
- LIMITARE ȘI STINGERE A INCENDIILOR
- Consultanță, evaluări risc incendiu, expertize, scenarii de siguranță la foc;
- Instruire personal pe linie PSI;
- Documentații pentru avize,autorizații;
- STINGĂTOARE garanție 5 ani, alte accesorii și mijloace;

ANTIPYR®
soluția protecției d-voastră ANTIFOC !!!
Arad, str. A. Cotrus, nr.13; tel. 285.685; 280.908
(c.848/2004)

SANPAOLO IMI BANK
SANPAOLO
CREDITE PERSONALE
Perioada de creditare
până la 10 ANI
Destinația creditului
NU TREBUIE JUSTIFICATĂ
față de Bancă
Informații suplimentare
ARAD, B-dul Revoluției, Nr. 88
TELEFON: 280.503, 280.547

ADEVĂRUL

Cotidian independent Arad

Partenerul întreprinzătorilor care se respectă
s.c. ARIS s.a. Arad
Calea Victoriei 33-35
Fax: 250.675
Tel: 256.488 257.337

Anul XVII, nr. 4468 | 16 pagini | MIERCURI, 16 MARTIE 2005 | 6.000 lei/0,60 lei noi
adevarul@arad.ro; adv.pub@arad.ro | http://adevarul.arad.ro
Publicație auditată de BRAT | Tiraj mediu zilnic vândut: 27 845

Pe ultima sută de metri

I. Iercan

Se vorbește mult despre Uniunea Europeană și adeseori în necunoștință de cauză. Există cauze obiective și cauze subiective ale acestei necunoașteri.

În primul rând, nici cei care gândesc viitoarele structuri politice ale U.E. nu știu exact cum vor arăta acestea. Se discută, ca să dau doar un exemplu, despre Constituția Europeană, dar ea, în formularea actuală, va fi supusă unor referendumuri naționale, așa că nu e bătută în cuie și e pasibilă de schimbări. Uniunea Europeană se naște greu pentru că multe dintre țările care fac deja parte din U.E. ridică tot felul de probleme de natură politică, economică, socială sau culturală.

Una dintre marile probleme pentru toate națiunile Europei este cea a ***identității.*** Istoria Europei a fost una foarte frământată, frământare generată de o situație aparte. Pe teritoriul Europei s-au înghesuit popoare de diferite origini, fiecare încercând să ocupe o geografie cât mai avantajoasă. Aceste popoare nu și-au câștigat peste noapte buletinul de identitate european și multe dintre ele au fost incluse în diverse imperii care s-au succedat de-a lungul timpului. În secolul al XIX-lea, cu precădere (și, ulterior, în sec. XX) a început perioada de formare a națiunilor. Imperiile au început să cadă, iar popoarele aflătoare în aceste imperii au început să se coaguleze în națiuni care au ocupat un anume teritoriu. Criteriile de ocupare - mai bine zis de împărțire - a acestor spații geografice au fost diverse și au generat și nemulțumiri cu ecouri până în zilele noastre. Cert este că națiunile au dominat sec. XX, dar, spre sfârșitul secolului, au apărut primele fisuri.

(Continuare în pagina 6)

Și, totuși, vine primăvara

Foto: M. Szegö

AVAS dă 40 de miliarde pentru Sanevit !

Ieri, în ședința în plen a Camerei Deputaților, a fost adoptată Ordonanța de Urgență prin care „Se aprobă participarea AVAS la majorarea capitalului social al unor societăți comerciale producătoare de aparatură și instrumente medicale, astfel: aport în numerar în valoare de 40 de miliarde de lei la capitalul social al societății comerciale Sanevit 2003 S.A. cu sediul în municipiul Arad".Conform declarației deputatului PUR Lia Ardelean, nu mai pot interveni surprize, camera Deputaților fiind Cameră decizională.

Simion Todoca

45 de miliarde - încasări la buget din impozite și taxe locale

• Ieri, în ultima zi, aglomerație la ghișeele Direcției Fiscale

• De astăzi, penalități la plata taxelor pe trimestrul I

Ieri a fost ultima zi în care arădenii își puteau achita impozitele și taxele locale pentru primul trimestru al anului, fără sancționări. De astăzi, la plata taxelor aferente primului trimestru se vor percepe penalități de întârziere de 0,06% pentru fiecare zi și 0,5% pe lună sau fracțiune de lună. Tot pe data de 15 martie a expirat și termenul la care arădenii puteau beneficia de o reducere de 5%, în cazul în care își achitau impozitele pentru întreg anul 2005, bonificația (deși mai mică decât cea acordată anul trecut) încurajându-i pe destui cetățeni să-și plătească în întregime obligațiile către autoritățile locale.

G. Knap

(Continuare în pagina 8)

15 martie maghiar

Foto: M. Szegö

Aproximativ trei sute de oameni s-au adunat ieri, în Parcul Reconcilierii, pentru a participa la manifestările dedicate zilei naționale a maghiarilor de pretutindeni. Cu toate că UDMR-ul, fiind la guvernare, și-a luat toate măsurile de precauție, eliminând orice manifestări interpretabile, organizatorii au dat dovadă de o lipsă de tact absolut inadmisibilă. S-a vorbit doar în ungurește atunci când adresarea a fost directă, doar subprefectul Levente Horvath creând o breșă atunci când a citit mesajul premierului Călin Popescu Tăriceanu, care spunea că „un simbol al trecutului" nu poate să stea în calea proiectului comun, Europa unită.

Simion Todoca

(Continuare în pagina 6)

RESTAURANTUL CORLEONE
ORGANIZEAZĂ
NUNȚI
BOTEZURI
BANCHETE
MESE FESTIVE
Informații la telefoanele
0788.340.772 210.944
(c. 1145/2005)

ABONEAZĂ-TE la ADEVĂRUL
PENTRU CA TU SĂ FII BINE INFORMAT!
Abonamente se pot face atât la factorii poștali, cât și la oficiile poștale din fiecare localitate.
Prețul abonamentului este de 100.000 lei (10 lei noi)

OFERIM SPRE ÎNCHIRIERE
- SPAȚII COMERCIALE AMENAJATE - 15 euro/mp
- SPAȚII PRODUCȚIE + BIROURI - 3 euro/mp
Tel. 338.244
0721.269.703

Meditația zilei

Asprimea bărbătească arată doar trufia.

(Moliere)

Calendar

Miercuri, 16 martie

Astăzi, Soarele răsare la ora 6 și 27 minute și apune la ora 18 și 22 minute. Au trecut 74 de zile din acest an. Au mai rămas 291 zile până în 2006.

Praznicul zilei: Biserica ortodoxă: Sf. Mucenici: Sabin Egipteanul, Papa, Roman și Anin; **Biserica greco-catolică:** Sf. M Sabin Egipteanul; **Biserica romano-catolică:** Sabin, Papa, Romano și Anin.

A venit barza!

La Arad: Mîț Ancuța Florina, Bălaj Adrian Vlăduț, Demeter Andreea, Nica Maria Lorena, Jug Alexandru, Jug Adrian , Flueraș Almateea Patricia, Laslo Alexandru, Ștefan Roberta.

Au plecat dintre noi

Bede Irina (1951), Crișan Gheorghe (1938), Brașoveanu Damian (1914), Mărcuș Elisabeta Terezia (1923), Hordouan Letiția (1930), Toma Maria (1924), Grozescu Grigore (1969), Rădulescu Dorina (1941).

Meteo

Vremea va fi caldă pentru această perioadă. Cerul va prezenta unele înnorări temporare. Vântul va sufla slab la moderat din sector vestic. Izolat vor fi condiții de ceață în zona de câmpie.

Temp. max.: 13 la 16°C
Temp. min.: -2 la 1°C

„Adevărul" vă ascultă

La telefonul dimineții, 280944, între orele 9,00 - 12,00

Invitație

În ultimii ani, autoritățile locale s-au axat mai mult pe amenajarea centrului municipiului și prea puțin pe cartierele mărginașe. Tocmai de aceea, **Elena Lupașcu**, care locuiește pe strada Aron Pumnul, dorește să facă o invitație edililor noștri: **„Îi rog pe aleșii care au trecut prin zonă numai în campaniile electorale, să vizitèze, din nou, cartierul Bujac. Poate atunci ar observa că strada noastră estě plină de noroi și de gropi, iar șoseaua este delimitată de trotuar numai de niște bolovani pe care i-am pus noi ca să nu ne intre mașinile în curte."**

57 de tiruri, în 30 de minute

Materialul apărut în ziarul nostru de ieri, în care se prezenta situația localnicilor din Curtici ale căror case slăbesc pe zi ce trece, din cauza mașinilor mari care trec zilnic prin zonă, a stârnit ecouri și în rândul arădenilor, aflați într-o situație similară. **Aurora Cioară**, locuiește pe strada Voinicilor și își exprimă compasiunea față de curticeni. În plus, mai adaugă: **„Îi înțeleg perfect. Mi-e milă de ei, dar de noi, ce să mai spun. În jumătate de oră, am numărat 57 de tiruri care au trecut pe strada unde locuiesc. Dacă nu au reușit comuniștii să ne dărâme casele, atunci, cu siguranță o vor face aceste mașini..."**

S-au găsit...bani

Maria Vuin din Arad a găsit, ieri, o sumă de bani. Cel care a pierdut-o este rugat să o contacteze la tel. 241107.

Redactor de serviciu, Anca Hălmăgean

La telefonul după-amiezii, 280003, între orele 15,00 - 18,00

Teodor Moț, din cartierul Micălaca, este nemulțumit de starea în care se află drumurile municipiului, după zăpezile din ultimele săptămâni. **„Drumurile arată jalnic, mai ales străzile lăturalnice, din cartierul Micălaca. A venit primăvara, afară e cald, când au de gând cei de la Primărie să se apuce de drumuri ?"**, întreabă Teodor Moț.

Contactat telefonic, primarul Gheorghe Falcă ne-a declarat că, de ieri, s-a început plombarea unor străzi cu mixtură. **„De mâine, începem reparațiile pentru drumurile de pământ și cele pietruite, iar de săptămâna viitoare vom lucra cu asfalt. Legea ne permite să demarăm aceste reparații doar după 15 martie și numai dacă există o temperatură adecvată, adică peste 5 grade"**, spune primarul Aradului.

Redactor de serviciu, Cosmin Mihuța

Rețeta zilei (de post)

Sarmale cu arpacaș

Ai nevoie de: 250 g arpacaș, 2 verze mari murate, 300 g ciuperci, 4 cepe, 1 linguriță condiment concentrat de supă, sare, piper, 150 ml ulei.

Cum procedezi: Alegi arpacașul, îl speli și îl opărești cu 2 l de apă clocotită, cu o seară înainte să-l prepari. Îl acoperi și-l lași până a doua zi, când cureți ceapa, o tai mărunt și o călești în ulei. Când începe să se rumenească, adaugi arpacașul cu apa în care a fost opărit, concentratul de supă, sare și piper. Lași să dea în clocot, apoi acoperi cu un capac și o dai la cuptor, la foc domol până se înmoaie arpacașul. După ce s-a fiert, îl lași să se răcească, apoi îl amesteci cu ciupercile tăiate mărunt și potrivești gustul de sare și piper. Desfaci varza în foi și înfășori sarmalele. Le așezi într-o cratiță pe fundul căreia ai pus varză tocată mărunt și le fierbi la foc domol. Sunt mai bune reci!

Comenzi taxi

- ALFA PLUS 949; 349.349
- TAXI ALFA 945; 22.88.88; 25.25.26; 0723-200.301; 0745-50.60.70
- TAXI ARAD 244.244; 274.444; 0722-755.440
- STAR 212.222; 0722-361.011; 0745-645.645
- FAVORIT 280.000; 281.111; 0740-083.333; 0724-409.992
- EUROPA 275.555; 0723-677.555; 0744-828.163
- VALI DIESEL 280.705; 280.100
- MIRCO MILI 230.530; 230.730; 0740-152.828; 0723-062.366
- DELMAR 229.220
- TAXI VERBIȚĂ 0726.336.969; 0741.200.300; 944

Concert

Filarmonica de Stat Arad prezintă joi, 17 martie 2005, ora 19, în sala Palatului Cultural, medalion Ludwig van Beethoven. Dirijor: **Cristian George Neagu.** Solistă: **Dana Borșan.**

În program: Coriolan, Uvertura în do minor op. 62, Concertul nr. 5 în mi bemol major pentru pian și orchestră „Imperialul" Simfonia I în do major op. 21

Utilitare

PIEȚE, TÂRGURI

Azi este zi de piață la Păncota, Beliu, Buteni, Șiclău, Macea, Vânători, Pecica, Șiria și zi de târg la Beliu și Buteni.

Mâine, joi este zi de târg săptămânal la Curtici, Sebiș, Cermei, Săvârșin, Secusigiu, Zerind.

PRIMĂRIA MUNICIPIULUI

Program de relații cu publicul (camera 5) luni-vineri între orele 8-20. Tel. 284.744, tel. centrală 281.850.

FARMACII DE SERVICIU

● Farmacia **REMEDIUM** Arad, B-dul Revoluției nr. 52-54. Program luni-vineri: 7,30-20,00; sâmbătă 8,00-14,00. Telefon 233.195. Eliberează medicamente compensate și gratuite.

● Farmacia **„OMNIAFARM"**, Calea Aurel Vlaicu, Bl. Z28, cu program zilnic de la orele 8,00-22,00. Telefon 271.724. Eliberează rețete gratuite și compensate.

● Farmacia **MELISSA** - medicamente alopate și homeopate. Onorăm și rețete gratuite și compensate. Tel. 219.588, Micălaca, str. Abrud nr. 80, bl. 219. Orar: luni-vineri 8-20, sâmbăta 9-16.

● **Spitalul Clinic Județean Arad** are un nou număr de telefon: 0357407200

URGENȚE STOMATOLOGICE

* Urgențe stomatologice în sistem privat. B-dul Revoluției nr. 62, zilnic 8-12; 14-20, sâmbătă 9-12. Telefon 256665.

* Cabinetul de pe str. Crișan (în spate la Gionelli) are program non-stop. Telefon: 253794.

UROLOGIE

Cabinet urologie (în clădirea Policlinicii Municipale). Program zilnic, inclusiv sâmbăta, între orele 9-12, telefon 213036.

OFTALMOLOGIE

Cabinet Dr. Turlea Magdalena, medic primar oftalmolog, oferă consultații oftalmologice, prescriere și prelucrare computerizată de ochelari, lentile de contact, ochelari de soare etc. Str. Miron Costin, bl. 9 (lângă „Casa Albă"), tel. 253.523.

DISPENSAR VETERINAR

● Dispensarul veterinar din Aradul Nou efectuează zilnic, orele 8-16 (sâmbăta 8-12 și duminica) examen trichineloscopic, vaccinări antirabice și sterilizări câini-pisici, însămânțări artificiale. Telefon 287.298.

● Dispensarul veterinar din Curtici: examen trichineloscopic, vaccinări, tratamente, consultații, la toate speciile de animale. Telefon 464.145.

ÎNTRERUPERI DE CURENT

Miercuri, 16 martie 2005: 8 - 15: Str. Progresului, Leului, Teuz, Năsăud, Solomon, Caisului, Măgurei; **8 - 14:** Calea A. Vlaicu bl. 8, 8 A; **8 - 15:** Str. Toth Șandor bl. 2.

În județ: h 9 - 15: Șofronea - parțial; Pecica - parțial; Labasint - total; **8 - 14:** Mădrigești.

Joi, 17 martie: h 8-14: Calea A. Vlaicu Bl. 7, 7a; **11,30-15:** Calea Bodrogului; **8-15:** str. Progresului, Leului, Teuz, Năsăud, Solomon, Caisului, Măgurei, Toth Șandor Bl. 2.

În județ: h 8-14: Mădrigești; **9-15:** Șofronea - parțial, Pecica - parțial, Labasint - total.

CITIRE APOMETRE

Miercuri 16 martie 2005: Blocuri 102 - 150, 151-200, 301-325, 501-550, 601-620 Micalaca; I. Lengyel, Busuioc, Fluierului, Z. Monicz, Bradului, Zmeurei, Tismana, S. Bocu, Predeal, Fluturilor, Lăcrămioarelor, Ciorogariu cu sot, Oituz fără sot, Eroul Necunoscut, 9 Mai, Dreptății, Frăției.

Joi, 17 martie 2005: Blocuri 7-39 Pasaj, 102-150 Micrița, 201-255, 326-367, 501-550, 551-585, 701-734 Micălaca; Blocuri: „A", „X" Vlaicu, Blocuri: Calea 6 Vânători, Roșiori, Zona Gării, Avrig, M. Costin, Aleea Azuga, Penes Curcanul, Blocuri: Faleza Sud, Blocuri: Calea Romanilor, Patria, Moților, C. Coposu, I. Grozescu, T. Vladimirescu, Ghiba Birta, Păsunii, Gherghinei, Digului, Duca Vodă, T. Brediceanu, Nufăr, L. Rebreanu, Podului, Cuptorului, Dumbrava Roșie, Bulgară, Vadului, Rosmarinului, Lungă, Târgoviște, Weitzer.

ADMINISTRAȚIA FINANȚELOR PUBLICE

Administrația Finanțelor Publice a municipiului Arad: Asistență contribuabili - telefon 280.633, 280.733, int. 198 (persoane fizice) și 118 (persoane juridice) int. 166 (relații publice) între orele 9,00-17,00. Informații suplimentare la www.finantearad.ro

TELEFOANE DE URGENȚĂ

APEL UNIC DE URGENȚĂ: 112
POMPIERI 981; 251.212
AMBULANȚĂ ARAD - 961 sau 251.313
POLIȚIE: 955
Numărul de centrală telefonică al I. J. P. (Inspectoratul Județean de Poliție) Arad: 207.100
S. C. DISTRIGAZ-NORD S. A. TÂRGU MUREȘ
Sucursala de Distribuție a Gazelor Naturale Arad, Dispeceratul permanent tel: 218.928; 256.928
VERIFICARE METROLOGICĂ ȘI REPARAȚII CONTOARE APĂ: 255.274; 0723-343.976
DERANJAMENTE CURENT ELECTRIC 235.991
INFORMAȚII CFR 231.777
S. C. SALUBRITATE S. A. ARAD
Dispecerat între orele 7,00 - 19,00, tel.: 280.873
PROTECȚIA CONSUMATORULUI
B-dul Revoluției, nr. 50. Telefon: 257049
DIRECȚIA DE SĂNĂTATE PUBLICĂ - serviciul de permanență: 254.438
GARDA FINANCIARĂ
B-dul Revoluției nr. 79, telefon: 280971
INSPECTORATUL TERITORIAL DE MUNCĂ ARAD
Str. Episcopiei nr. 11-13, tel.: 211762, 211862, 257251
AGENȚIA JUDEȚEANĂ PENTRU OCUPAREA FORȚEI DE MUNCĂ
Str. Călugăreni nr. 1A, tel.: 211.791, 281.998
POLIȚIA DE FRONTIERĂ: tel.: 959
CORPUL GARDIENILOR PUBLICI: tel.: 280.557

CUR$UL VALUTAR

VALORI ÎNREGISTRATE IERI, 15 MARTIE 2005 Astăzi

Denumirea valutei	BNR	BCR		BRD		SAN PAOLO IMI BANK		Banca Românească		Banca Romexterra		Alpha Bank		Casa Schimb Luxor	
		C	V	C	V	C	V	C	V	C	V	C	V	C	V
Euro	35992 (3,5992)	35500 (3,5500)	36500 (3,6500)	35600 (3,5600)	36600 (3,6600)	35300 (3,5300)	36320 (3,6320)	35550 (3,5550)	36120 (3,6120)	35500 (3,5500)	36500 (3,6500)	35450 (3,5450)	36500 (3,6500)	35600 (3,5600)	35900 (3,5900)
Dolar S.U.A.	26895 (2,6895)	26500 (2,6500)	27500 (2,7500)	26560 (2,6560)	27480 (2,7480)	26200 (2,6200)	27450 (2,7250)	26517 (2,6517)	27172 (2,7172)	26540 (2,6540)	27400 (2,7400)	26450 (2,6450)	27400 (2,7400)	26000 (2,6000)	27000 (2,7000)
Forint	147 (0,0147)	130 (0,0130)	160 (0,0160)	139 (0,0139)	152 (0,0152)	140 (0, 0140)	152 (0,0152)	-	-	143 (0,0143)	150 (0,0150)	-	-	145 (0,0145)	150 (0,0150)

ADEVĂRUL

Cotidian independent Arad

Editor: S.C. ADEVĂRUL Arad S.R.L.
COD FISCAL R 1681938 ● COD SICOMEX 19.604 ● CERTIFICAT J 02/1886 / 31 X 1991 ● COD SIRUES 020956601 ● ISSN 1220 - 7489

Consiliul de administrație: președinte - **MIRCEA DORGOȘAN,** telefon 281802, 280625; **vicepreședinte - MIRCEA CONTRAȘ,** telefon 280854; **membri: LIZICA MIHUȚ**, telefon 280070, **ȘTEFAN TABUIA,** telefon 280854, **MIRCEA ȚÎȘCĂ**, telefon 280904.

Colegiul de redacție: ȘTEFAN TABUIA (redactor-șef), telefon **280854; MARCEL CANCIU** (șef secție foto), telefon **281701; ALEXANDRU CHEBELEU** (șef secție sport), telefon **281701; GABRIELA GROZA** (secretar general de redacție), telefon **280854; VASILE FILIP** (șef secție cultură-învățământ-tineret), telefon **280003; IOAN IERCAN** (șef secție politică), telefon **280943; TRISTAN MIHUȚA** (șef secție probleme sociale - investigații), telefon **281855; DORU SAVA** (șef secție economic), telefon **281738; NICOLAE OPREAN** (șef secție actualități), telefon **280003; MIRCEA ȚÎȘCĂ** (șef secție publicitate), telefon **280904; MIRCEA CONTRAȘ** (vicepreședinte al consiliului de administrație), telefon **280854; MIRCEA DORGOȘAN** (președinte al Consiliului de administrație), telefon **281802, 280625.**

Redacția și administrația: 310130 Arad, Bd. Revoluției nr. 81. Telefoane: SECRETARIAT - 281802, fax 280655, 280625; ADMINISTRAȚIE - CONTABILITATE - 281797; MICA PUBLICITATE - 210775; MAREA PUBLICITATE - 280904; CLUBUL PRESEI - 280989.

Tiparul executat la S.C. MEDIAGRAF S.A. ARAD, str. Feleacului F.N., telefon 250902, fax 250920

Adresa Internet http://adevarul.arad.ro

CINEMATOGRAFE DACIA: Pasărea Phoenix (SUA): orele 11; 13; 15; 17; 19; 21

Horoscop

Miercuri, 16 martie 2005

Berbec (21.03-20.04). Aspectul fizic vă preocupă mai mult ca oricând, iar o schimbare vă este de bun augur astăzi.

Taur (21.04-20.05). Sentimentele pe care le nutriți față de persoana iubită vă sunt împărtășite, fapt care vă încurajează.

Gemeni (21.05-20.06). Nu ar fi rău să fiți mai concesiv și mai puțin autoritar. Încercați să evitați discuțiile contradictorii.

Rac (21.06.-22.07). Nu vă asumați riscuri financiare și nu faceți promisiuni pe care știți că nu le puteți onora.

Leu (23.07-22.08). Țineți cont de părerile celor din jur și fiți mai grijuliu cu persoana iubită.

Fecioara (23.08-22.09). Astăzi se prefigurează o colaborare, așa că nu refuzați un prieten dacă vă invită în oraș.

Balanța (23.09-22.10). Loialitatea va fi apreciată de șefii dvs., care se gândesc la o mărire de salariu.

Scorpion (23.10-21.11). Sunteți sentimental și melancolic, iar primăvara vă îndeamnă la plimbări în aer liber.

Săgetător (22.11-21.12). Aveți nevoie de răbdare, prudență și tact în tot ce întreprindeți. Comunicarea cu cei din jur decurge excelent.

Capricorn (22.12-19.01). O problemă mai dificilă vă dă bătăi de cap, însă nu e cazul să disperați. Apelați la cineva din familie!

Vărsător (20.01-20.02). Sunteți nesigur pe dvs., ceea ce vă va aduce unele dificultăți în relațiile cu colaboratorii.

Pești (21.02-20.03). O realizare deosebită vă va entuziasma în mod deosebit.

Scandalul în rândurile gardienilor publici continuă

Sindicatul „Solidaritatea” acționează în instanță Corpul Gardienilor Publici

Problema gardienilor publici ce vor rămâne pe drumuri în urma Legii Poliției Comunitare pare să rămână fără rezolvare. Reamintim că, din 462 de angajați ai Corpului, numai 210 îndeplinesc condițiile pentru a se integra în noile structuri. Și, oricum, Poliția Comunitară nu va avea nevoie de un număr așa de mare de angajați. Sorin Codoș - șeful Corpului Gardienilor Publici, ne-a declarat că în jur de 10 gardieni publici deja și-au găsit locuri de muncă, renunțând la posturile lor. Însă, totuși, situația a peste 230 de gardieni publici este incertă, pentru că până acum nu au primit nici un răspuns din partea oficialităților, cu privire la înființarea unei firme de pază sau alte soluții ca să nu rămână pe drumuri, cu toate că au recurs la fel și fel de proteste.

Una peste alta, gardienilor publici care sunt restructurați fără „drept de apel” nici nu li se mai dau cele trei salarii compensatorii, pe care, prin lege, ar trebui să le primească. Drept urmare, **Dorina Verdeș** - lidera Sindicatului „Solidaritatea” din cadrul Coprului Gardienilor Publici (C.G.P.) Arad acționează în instanță Corpul Gardienilor Publici, pentru nerespectarea contractului colectiv de muncă. **„La lichidare, fiecare gardian trebuie să primească trei salarii, pentru că nu părăsește instituția din vina lui. Și atunci, în funcție de vechime, Corpul trebuie să le acorde aceste drepturi, însă nefiind bani...”**, a declarat **Dorina Verdeș.**

Lidera Sindicatului „Solidaritatea” mai spune, astăzi, depune documentația pentru a acționa în instanță Corpul Gardienilor Publici.

Nadia Bodran

Poliția arădeană ar putea fi condusă de un „outsider“

În conformitate cu prevederile art. 18 din Legea 360/ 2002, privind statutul polițistului, cu modificările și completările ulterioare, Inspectoratul General al Poliției Române organizează concursuri pentru ocuparea funcției de inspector-șef la mai multe inspectorate județene de poliție din țară, inclusiv la Arad. Procesul de înscriere a candidaților se încheie astăzi, 16 martie a.c. Având în vedere că la concursuri pot participa și ofițeri de poliție care **nu sunt încadrați în județele în care funcția de inspector-șef este vacantă**, s-ar putea, în urma concursului, ca Inspectoratul de Poliție Județean Arad să fie condus de un specialist de pe alte meleaguri. **Florentina Ion**, purtătorul de cuvânt al Inspectoratului General al Poliției Române, ne-a declarat telefonic: **„Numele celor care vor participa la concursurile pentru ocuparea posturilor de inspectori-șefi în județele unde acestea sunt vacante nu pot fi date, deocamdată, publicității, până în momentul în care dosarele înregistrate vor fi analizate și se va stabili, cu certitudine, dacă (toți) cei care s-au înscris la concurs îndeplinesc condițiile cerute de lege pentru ocuparea posturilor de inspectori-șefi ai inspectoratelor județene de poliție.”**

Eugenia Pantea

Cronica măruntă

● Polițiștii Biroului de Investigații Criminale îl cercetează pe **Petru Iacob**, de 45 de ani, din Arad, care în noaptea de 11/ 12 martie a.c. a sustras un radiocasetofon dintr-un autoturism Dacia 1300, parcat pe strada Lăcrămioarelor, din municipiul Arad. Prejudiciul a fost recuperat, iar autorul este cercetat în stare de libertate, sub aspectul săvârșirii infracțiunii de furt.

● Polițiștii Biroului Ordine Publică din cadrul Poliției municipiului Arad îi cercetează, sub aspectul săvârșirii infracțiunii de furt, pe **Nicolae Bostan,** de 32 de ani, din Zimand Cuz, pe **Sidor Apostol,** din Șeitin, pe **Constantin Onețiu**, din Sânleani, toți angajați ai stației CFR Marfa Arad, respectiv pe **Nicolae Ciocârlă**, de 33 de ani și pe **Tatiana Ciocârlă**, de 37 de ani, ambii din Arad. Investigațiile polițiștilor au condus la concluzia că acuzații de mai sus au sustras cantitatea de 2180 de kilograme de fier vechi, din două vagoane garate în stația CFR Arad. Prejudiciul a fost recuperat, iar cele cinci persoane implicate sunt cercetate în stare de libertate.

● La Punctul de Trecere a Frontierei Vărșand s-a prezentat, pentru intrarea în țară, un automarfar înmatriculat în județul Alba, care transporta mărfuri din Franța. La controlul vehiculului, polițistul de frontieră a descoperit doi călători clandestini - **Vasile L.**, de 29 de ani și **Gabriela S.**, de 29 de ani, ambii din Bacău, care au fost ascunși de șofer în cușeta aflată deasupra cabinei.

Cei doi intenționau să intre astfel în țară deși aveau pașapoarte valabile, pentru că au depășit termenul de ședere în Franța și nu doreau să se aleagă cu interdicție.

Pentru serviciul făcut, băcăuanii i-au plătit șoferului 200 de euro și au intrat în ascunzătoare chiar înaintea frontierei cu Ungaria.

● Astăzi, cu începere de la orele 13,00, la Sala Polivalentă Arad are loc finala Campionatului de fotbal organizată cu prilejul Zilei Poliției Române. Se vor confrunta echipele Biroului Judiciar al Poliției municipiului Arad și DEPIR, din cadrul I.P.J. Arad. Intrarea este liberă.

● **Marius Florin Nicoară,** de 23 de ani, din Almaș, județul Arad, a fost introdus în arestul I.P.J. Arad, tânărul având de executat zece luni de închisoare, pentru comiterea infracțiunii de furt calificat.

În atenția abonaților „Adevărul”

Cititorii ziarului „Adevărul” din cartierul Alfa, Drăgășani și zona Biserica Sârbească, se pot abona la ziarul nostru prin remizierul **CRISTIAN DARAGIU**, tel. 0744.907.354.

Ziarele vor fi aduse la primele ore ale dimineții.

Curățenie de primăvară

În cadrul ședinței operative săptămânale organizată de primărie, s-au luat primele măsuri pentru începerea curățeniei de primăvară. Programul exact urmează a fi prezentat cât de curând de către direcția tehnică a primăriei și se va desfășura pe 20 de zone, acolo unde există deja acele Comitete Cetățenești, a căror solicitări în acest sens vor fi îndeplinite punctual.

● S.C Gospodărirea Comunală va intra în program cu toaletarea și plantarea de noi arbori, întreținerea spațiilor verzi, montarea băncilor în parcuri și a coșurilor de gunoi.

● S.C Polaris își va îndeplini, ca de obicei, cerințele contractuale, iar pentru întreținerea curățeniei în cartiere se va solicita sprijinul cetățenilor.

● S.C Elba, concesionara sistemului de iluminat public, va relua lucrările de modernizarea în baza unui program ce va fi prezentat în cursul săptămânii. Vor continua și intervențiile la reclamațiile cetățenilor.

● Nici Compania de Transport Public nu va intra oricum în primăvară, mai ales că în ultima vreme reclamațiile au curs la adresa instituției. **„S-a stabilit ca tramvaiele să nu mai fie doar măturate, ci și spălate, iar cele vechi care nu mai oferă călătorilor confortul necesar vor fi casate în urma unei inventarieri”**, a precizat viceprimarul **Tiberiu Dekany.**

În altă ordine de idei, în cursul săptămânii trecute, s-a discutat punerea în aplicarea a proiectului peisagistic finanțat prin programul Phare CBC în colaborare cu Primăria Szeged, a cărui valoare este de 16 mii de euro. Este vorba despre un proiect pilot care se va pune în aplicare pe 2,5 hectare și ar fi optim să se întindă în toate zonele verzi din municipiu. Dacă Primăria va reuși acest lucru, n-ar fi exclus ca Aradul să aibă și un grădinar șef al municipiului, dacă Ministerul Administrației va aproba un astfel de post.

Sorina Ambruș

Peste 360 de locuri de muncă pentru femei

Vineri, 18 martie, începând de la orele 9,00, la Sala Bingo din Arad, Piața Gării, în organizarea Agenției Județene pentru Ocuparea Forței de Muncă (AJOFM) se va desfășura Bursa locurilor de muncă pentru femei.

După cum aflăm de la **Alexandra Lincar,** purtător de cuvânt la AJOFM, până în momentul de față, la manifestare și-au anunțat prezența peste 27 de agenți economici, cu o ofertă de circa 360 locuri de muncă. **„Dintre meseriile oferite amintim: confecționer îmbrăcăminte, ospătar, operator calculator, jurist, femei de serviciu, brodeze, vânzătoare etc. De asemenea, cu acest prilej persoanele aflate în căutarea unui loc de muncă vor putea afla care sunt meseriile mai căutate acum pe piață”**, explică **Alexandra Lincar.**

C. Trif

Comandamentul de Jandarmi s-a transformat în Inspectorat

● Secțiile de jandarmi din județ se desființează

De ieri, Comandamentul Județean de Jandarmi Arad se numește Inspectoratul Județean de Jandarmi Arad. Această schimbare de denumire s-a făcut conform H.G. nr. 550 din 29 mai 2004, intrată în vigoare în data de 13 martie 2005. Conform acesteia, Inspectoratul Județean de Jandarmi funcționează tot în subordinea Inspectoratului General (fost Comandament Național a Jandarmeriei Române), ca structură destinată organizării și executării misiunilor de asigurare și restabilire a ordinii publice și de combatere a infracționalității în zona de responsabilitate teritorială. Totuși, s-au făcut câteva schimbări.

Actuala lege de organizare și funcționare a Jandarmeriei Române elimină suprapunerea forțelor și activităților de ordine publică ale Poliției, respectiv jandarmeriei în aceleași zone și medii de interes polițienesc. Astfel, Jandarmeria, prin structurile sale specializate, răspunde de asigurarea ordinii la adunările cu public numeros, precum și la restabilirea ei, când aceasta a fost tulburată. De menținerea ordinii publice pe teritoriile municipiilor, orașelor, comunelor și satelor va răspunde Poliția Română, iar secțiile și posturile de jandami destinate menținerii ordinii în municipiul Arad, precum și din orașe și comunele din județ se desființează. **„În acest domeniu de menținere a ordinii publice, în baza unor planuri de cooperare încheiate la nivel județean și a planului unic de ordine și siguranță publică, sub coordonarea șefilor unităților teritoriale de Poliție specializate, din compunerea Inspectoratelor de Jandarmi Județene, vor executa acțiuni temporare pentru prevenirea și descoperirea infracțiunilor în zone de interes oprerativ, instituții de învățământ, piețe, târguri, oboare și alte locuri cu potențial criminogen"**, ne-a informat **lt. Claudiu Rădoi** - purtător de cuvânt al Inspectoratului Județean de Jandarmi Arad.

O altă noutate apărută odată cu această schimbare este că Inspectoratul Județean al Poliției de Frontieră Arad, este pregătit să execute misiuni de asigurare și restabilire a ordinii publice în punctele de control pentru trecerea frontierei de stat. Pe lângă paza, protecția și apărarea obiectivelor, a bunurilor și valorilor de importanță deosebită (stabilite prin hotărâri ale Guvernului) și obiective aparținând Ministerului Administrației și Internelor (stabilite printr-un ordin al ministrului Administrației și Internelor), care constituie o mare răspunere pentru jandarmi, odată cu punerea în aplicare a noii legi li se atribuie și asigurarea ordinii publice la Instanțele Judecătorești și Parchetele care funcționează în județ. **„Pe timpul îndeplinirii misiunilor, jandarmii constată contravenții și aplică sancțiuni contravenționale potrivit legii. În conformitate cu art. 214 din Codul de Procedură Penală, ofițerii și subofițerii din jandarmerie efectuează și actele necesare începerii urmăririi penale"**, mai adaugă **lt. Claudiu Rădoi.**

Nadia Bodran

15

În stația CFR Arad au început ieri filmările la pelicula lui Sergiu Nicolaescu, intitulată 15. Pelicula reflectă perioada anului 1989, dar și pe cea a lui 2004. Genericul filmului prezintă nume ale unor oameni politici consacrați: Ion Iliescu, Traian Băsescu, Silviu Brucan, dar și ale unor actori de renume: Maia Morgenstern, Ioana Moldovan, Daniela Nane.

Bugetul filmului ajunge la 90 de miliarde lei. Regizorul și-a propus ca premiera să aibă loc la sfârșitul lunii mai.

V. Obșitoș

Adunare generală

Biroul Filialei Județene A.N.V.R., reamintește tuturor membrilor subfilialei A.N.V.R. că joi, 17 martie a.c., orele 10,00, la Primăria comunei Șiria are loc Adunarea generală pentru alegeri și distribuirea unor drepturi pe anul 2005.

Scandalul „insulina"- pe masa de lucru a ministrului Cinteză

Ieri, ministrul Sănătății, Mircea Cinteză, a transmis un „ultim avertisment" tuturor responsabililor derulării programului național de diabet zaharat.

Peste patru sute de pacienți veniți din întregul județ s-au călcat zilele trecute în picioare la ușa farmaciei Spitalului Clinic Județean Arad pentru a primi tratamentul de diabet. În pofida solicitării de medicamente și insulină în valoare de cinci miliarde de lei, valoarea produselor primite de Centrul arădean antidiabet se ridică la doar jumătate din cea solicitată. Din păcate însă, situația nu este inedită, ea repetându-se aproape în fiecare lună.

Conducerea Spitalului Clinic Județean Arad nu poate lua nici o măsură în acest sens, susținând că procedura de primire a acestui tip de medicație este foarte laborioasă. Necesarul Aradului este transmis la Timișoara unde este calculat, ca apoi să urmeze drumul Bucureștiului, pentru a fi reverificat.

Ministerul Sănătății a anunțat ieri că, începând cu această săptămână, centrele de diabet vor avea obligația de a realiza în aceleași zile planificarea bolnavilor diabetici, cât și eliberarea medicamentelor pentru a se evita aglomerația la ghișeele farmaciilor. De asemenea, pentru ca bolnavii care au în prescripție atât antidiabetice orale, cât și insulina, să nu fie nevoiți să facă multe drumuri la farmacie, planificarea va fi făcută doar atunci când depozitele centrelor vor conține toate medicamentele necesare.

„În următoarele zece zile, toți coordonatorii de program vor transmite Ministerului Sănătății baza de date informatizată cu toți bolnavii de diabet din țară și cu tratamentul fiecăruia dintre aceștia", se arată într-un comunicat al Ministerului Sănătății.

Madiana Popescu

CONVOCATOR

Consiliul de Administrație al S.C. Sanevit S.A. Arad

Convoacă:

Adunarea Generală Ordinară a Acționarilor pentru data de 12.04.2005, orele 10, la sediul societății din Arad, str. Aron Cotruș nr. 2, cu următoarea

Ordine de zi:

1. Prezentarea, analizarea și aprobarea Raportului de gestiune al Consiliului de Administrație pe anul 2004.
2. Prezentarea, analizarea și aprobarea bilanțului contabil și a contului de profit și pierdere pe anul 2004.
3. Prezentarea, analizarea și aprobarea Raportului Comisiei de Cenzori privind exercițiul financiar al anului 2004.
4. Prezentarea Raportului cenzorului extern independent.
5. Descărcarea de gestiune a membrilor Consiliului de Administrație pentru exercițiul financiar 2004.
6. Prezentarea, analizarea și aprobarea Bugetului de venituri și cheltuieli pentru anul 2005.
7. Diverse.

Se consideră acționari ai S.C. Sanevit S.A., persoanele fizice și juridice care figurează în Registrul Acționarilor la sfârșitul zilei de 31.03.2005.

Dacă la prima convocare nu se întrunește cvorumul necesar pentru validarea deliberărilor, se convocă a doua adunare generală pentru data de 13.04.2005, orele 9, în același loc și cu aceeași ordine de zi.

Consiliul de Administrație
Președinte
ing. Mircea Costescu
(com./03.2005)

MIERCURI, 16 MARTIE 2005

TVR 1

7,00 Jurnalul TVR
7,45 Agenția 2 fără un sfert
9,20 Cinci minute de cultură
9,30 Teleshopping
10,00 Avanpremieră
10,10 Orice e posibil - s.
11,00 Portul miracolelor - s., rel.
11,55 Euro-dispecer
12,00 Stele de cinci stele - rel.
13,00 Sănătate pentru toți - rel.
13,30 Desene animate
14,00 Jurnalul TVR
14,30 Teleshopping
15,00 Oameni ca noi
15,30 ... sed lex!
16,00 Convietuiri
16,55 TVR în direct
17,30 Portul miracolelor - s.
18,50 Sport pro - s.
19,00 Jurnalul TVR * Sport * Meteo
19,40 Fotbal Cupa UEFA: Steaua - Villareal
21,50 Avanpremieră
22,00 CM de patinaj artistic - proba perechi
23,00 Jurnalul TVR
23,30 Reconstituire la secundă
0,30 Cine apasă pe trăgaci? - com., SUA, '02

TVR 2

7,00 Insula piraților - s., rel.
7,30 Desene animate
8,00 Teleshopping
8,30 CeZar și Tipar
9,00 Sărută-mă, prostule! - s.
10,00 Tonomatul DP 2
11,30 Cinci minute de cultură
11,45 Pasiuni - s.
12,45 Te vezi din Banat
13,30 Teleshopping
14,00 Desene animate
14,30 Insula piraților - s.
15,00 Împreună în Europa
16,00 Zona de conflict
16,30 Cinci minute de cultură
16,45 Jurnalul TVR
17,00 Panoramic sud-vest
17,30 Viața la țară
18,30 Știri regionale
19,00 Soția lui Lorenzo - s.
20,00 Dragul de Raymond - s.
20,30 Palatele lumii - doc.
21,00 Omul între soft și moft
21,30 Jurnalul TVR
22,00 Jurnalul Euronews pentru România
22,15 Desfășurare de forțe - dramă, SUA, '90
23,55 Colecționarul de suflete - s.

PRO TV

7,00 Știrile Pro TV - Ziarul dimineții tale * Ce se întâmplă doctore? * Horoscop
9,10 Omul care aduce cartea
9,15 Tânăr și neliniștit - s., rel.
10,15 Doctorul de suflete - s.
11,00 ProVest - rel.
12,00 Zâmbete într-o pastilă
12,30 La bloc - rel
13,00 Știrile Pro TV
13,30 Zâmbete într-o pastilă
14,00 Singur acasă - rel.
16,00 Tânăr și neliniștit - s. (AP)
17,00 Știrile Pro TV * Sport * Vremea
17,45 Teo. Emisiune de divertisment
19,00 Știrile Pro TV * Sport * Vremea
20,15 Râul care ucide - acțiune, SUA, cu Joe Lando
22,15 La bloc - s.
23,00 Știrile Pro TV
23,45 Prietenie pe muchie de cuțit - s.
0,45 Știrile Pro TV
1,45 Infern în Chicago - f. rel.

TV ACASĂ

7,00 Extravaganta Anastasia - s., rel.
8,15 Te voi învăța să iubești - s.,rel.
9,15 Rubi - s., rel.
11,15 Șapte femei - s.
12,15 Îngerul nopții - s.
13,15 Răzbunarea - s.
14,15 Pisica sălbatică - s.
15,30 Iubirea mea, păcatul - s.
17,30 Povești adevărate
17,55 Vremea de Acasă
18,00 Rețeta de Acasă
18,10 Gitanas - s. (AP)
19,15 Te voi învăța să iubești - s. (AP)
20,15 Rubi - s.
22,00 De 3 x femeie
0,00 Extravaganta Anastasia - s.
1,00 Răzbunarea - s., rel.
2,00 Povești adevărate - rel.
2,30 De 3 x femeie - rel.
4,30 Muzica de Acasă
4,45 Rețeta de Acasă- rel.
5,00 Povești adevărate - rel.
5,30 Iubirea mea, păcatul - s., rel.

HBO

8,00 Joey - s.
8,35 Micuța Sue - comedie, '91
10,15 Vacanță în Arizona - comedie, 2003
12,00 Povestea lui John Lennon - dramă, '00 (AP)
13,30 Mici miracole - dramă, '00
15,10 Băieți duri - comedie, '86 (AP)
16,55 Băiatul cu părul lung - dramă, 2003 (AP)
18,30 Întoarcerea familiei Seavers - comedie, '04
20,00 Secretul de la Cold Creek Manor - thriller, '03 (12)
22,00 Huff - s. 2 ep.
0,00 Ultimul act - dramă, 2002 (12)
1,25 Umbre - horror, SUA-M. Brit., '00 (12)

PRIMA TV

7,30 Esenzze - rel.
7,55 Sport cu Florentina
8,30 Sunset Beach - s., rel.
9,30 Dragoste și putere - s., rel.
10,00 Kensky Show - rel.
10,55 Clip art
11,00 Monica - rel.
12,00 Casa noastră - rel.
12,55 Bani la greu
13,50 Teleshopping
14,25 Sunset Beach - s.
15,25 Dragoste și putere - s.
15,50 Camera de râs
16,30 Trăsniți în NATO - s.
16,50 Kensky Show
18,00 Focus
19,00 Monica (AP)
20,00 Cronica cârcotașilor
22,00 Trăsniți în NATO - s.
22,30 Focus plus
23,15 Serginio - rel.
0,15 Daredevils: The Shattering - doc.
1,15 Șapte seri cu Adriana
1,45 Focus plus - rel.
2,30 Bani la greu
3,30 Clubul de noapte

ANTENA 1-TV ARAD

6,30 Știri Arad, sport, meteo - rel.
7,00 Observator
8,00 Canalul de știri
10,00 În gura presei
11,00 Știri Arad, sport, meteo - rel.
11,30 Emis. în lb. bulgară
10,30 Divertisment
12,00 Hercule - s.
13,00 Observator
13,45 Din dragoste - rel.
16,00 Observator
16,25 Știri TVA
16,45 Vivere - A trăi cu pasiune - s.
17,45 9595 - Te învață ce să faci
18,55 Meteo
19,00 Observator
19,56 Publicitate
20,15 Sister Act 2 - comedie, SUA, 1993
22,30 Marius Tucă Show
23,30 Știri TVA
0,30 În gura presei
1,00 Concurs interactiv
2,00 Observator - rel.
3,00 Dinozaurii - s.
3,30 Marius Tucă Show
4,30 Vivere - s., rel.
5,30 9595 - rel.

RCS

9,00 Știri RCS 2 - rel.
9,45 Știri rețea - rel.
10,30 Atitudini - rel.
12,00 Știrile RCS 1 - rel.
12,45 Playabout - doc.
13,00 Aventurieii - doc.
13,30 Universitatea „Aurel Vlaicu" - rel.
14,30 Kelly - s.
15,00 Știrile RCS 2 - rel.
15,45 Playabout - s.
16,00 Emisiune în lb. sârbă/germană
16,30 Atitudini - rel.
18,00 Știrile RCS 1
18,45 Părinți și copii - informativ
19,00 Neon Rider - s.
19,45 Playabout - s.
20,00 O oră cu D. Dascălu - informativ
21,00 Muzică populară
22,00 Știrile RCS 2
22,30 Știri rețea - informativ
23,00 O oră cu D. Dascălu - rel.
0,00 Știrile RCS 1 - rel.
0,45 Închiderea programului

B1 TV

7,00 Viața dimineața; 10,00 Euromaxx - rel.; 11,00 Euroblitz - Cinema - rel.; 11,30 Caleidoscop japonez; 11,50 Calendar ecumenic; 12,00 Știri; 12,30 Teleshopping; 13,00 Fan X; 13,50 Jet set; 14,30 Paranormal - doc.; 15,00 Teleshopping; 15,30 Euromaxx - doc.; 16,00 Euroblitz - doc.; 16,30 European Journal-doc.; **17,00 Mere roșii** - dramă, România-rel.; 19,00 Știrile naționale; 20,00 Top 50 - Animale, vedete de film; 22,00 Nașul; 23,45 Ediția de noapte; **0,45 Buffy, spaima vampirilor** - f. rel.; 2,30 Nașul - rel.

TV SPORT

9,00 Știri sportive - din oră în oră; 9,10 TV Sport Special: Scufundați submarinul galben-rel.; 11,20 Super Spania! - rezumat Primera Division; 12,05 Box profesionist. Legea pumnului - rel.; 14,10 Rodeo - rel.; 16,30 Fotbal din Primera Division - rel.; 18,30 Știrile TV Sport; 18,45 Handbal din Liga Campionilor: Slagelse - Kometal; 20,30 Știrile TV Sport; 21,00 Fotbal Anglia: Chelsea-West Bromwich; 23,00 Local Kombat - Fără milă; 23,30 Știrile TV Sport; 0,00 Handbal

Redacția Adevărul nu își asumă răspunderea pentru modificările ulterioare intervenite în programele TV

NATIONAL TV

7,00 Programul de știri N24; **10,00 Rebeca** - s.,rel.; 11,00 Teleshopping; 12,00 Agenția de turism; 12,30 Teleshopping; 13,30 Documentar; 14,00 Teleshopping; 14,30 Miezul problemei - rel.; **16,30 Rebeca** - s.; 17,30 Divertisment; 18,30 24 de ore - Știri; 19,20 Sport la National TV; 19,45 Țara lu' Papură Vouă; 20,00 Academia de poliție; 21,00 Miezul problemei; **22,00 Două fete și un băiat** - dramă, SUA, 1997; 0,00 Naționalul la miezul nopții; **0,30 Cronici paranormale** - s.; **1,30 Două fete și un băiat** - f. rel.

REALITATEA

7,00 Realitatea de la 07; 8,45 Ziarul Realității; 10,00 Realitatea de la 10; 10,45 Ziarul Realității; 11,15 România și dictaturile ei - rel.; 12,00 Realitatea de la 12; 12,45 Ziarul Realității; 13,15 Audiența în direct; 14,00 Realitatea de la 14; 15,15 Realitatea medicală; 16,00 Realitatea de la 16; 17,15 Arena media; 18,00 Realitatea de la 18; 18,45 Realitatea zilei; 20,15 Întrebările lui Cristoiu; 21,00 Realitatea de la 21; 21,45 Fillere; 22,00 Realitatea de la 22; 22,15 Zece și un sfert; 23,00 Realitatea de la 23; 23,15 Vorba lu' Dinescu; 0,00 Realitatea de la 00

PRO CINEMA

7,00 Rondul de dimineață; 10,00 Telehopping; **10,15 X-Men: Evoluție; Laboratorul lui Dexter** - s., rel.; 10,55 Apropo de... mediabiz; **11,00 Mai cântă, o dată, Sam**- f. rel.; 12,55 Apropo de... vedete; **13,00 Laboratorul lui Dexter** - s., 13,45 Teleshopping; **14,00 Cei mai frumoși ani** - s., rel.; 14,55 Apropo de... muzică; **15,00 Telefonul de la miezul nopții** - f. rel.; 15,55 Apropo de... cinema; 16,00 Telehopping; **16,15 Telefonul de la miezul nopții** - f. rel.; **17,00 Cei mai frumoși ani** - s.; **18,00 Marele Waldo Pepper** - dramă, SUA, 1975, (AP); **20,00 Terapie intensivă** - s. (AP); **22,00 Înfruntare finală** - act., SUA, '91 (16)

În plină zi

Tâlhărie la „Adonis”

Luni, în jurul orelor 14, doi tineri,un bărbat și o femeie au intrat în farmacia Adonis din Micălaca și au solicitat, pe baza unei rețete eliberate la Sibiu, medicamentul Dormicum. Asistenta farmacistă a avut suspiciuni în privința celor doi, le-a prezentat efectele produsului și i-a înștiințat că trebuie să le rețină rețeta. În acel moment, bărbatul s-a enervat, a intrat după ghișeu și în timp ce o amenința cu un pistol - se pare că unul de jucărie - i-a cerut banii din casă și telefonul celular.

Asistenta a acționat alarma, tâlharul s-a speriat, a părăsit farmacia, a urcat într-un taximetru și dus a fost, cu tot cu cea care-l însoțea.

Poliția cercetează cazul pentru depistarea persoanelor implicate, inclusiv pe baza portretelor robot ale posibililor autori.

Foto - text: Vasile Obșitoș

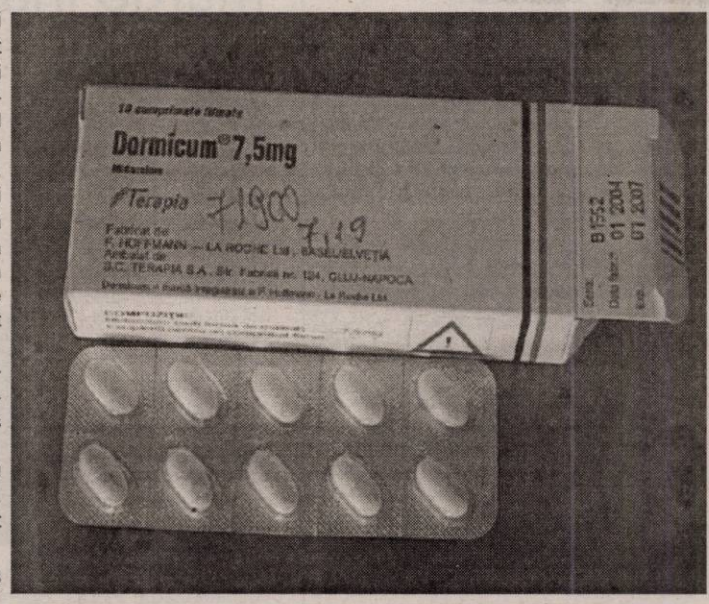

Vremea bună scoate drumarii la lucru

Odată cu înregistrarea primelor temperaturi de primăvară, Primăria Municipiului a anunțat începerea lucrărilor de reparare a asfalturilor din municipiu. Potrivit viceprimarului **Tiberiu Dekany,** zilele următoare va începe astuparea gropilor cu mixtură asfaltică, lucrare executată de S.C. ICIM, prioritare fiind intrările în muncipiu, podurile și intersecțiile, dar efectul va fi provizoriu.

Deși ieri a fost prima zi de lucru a angajaților Regiei de Drumuri Municipale, conducerea Primăriei a și dispus pregătirea pentru intervențiile cu autogreder și balast pe drumurile de pământ, iar primele vor fi străzile din jurul Pieței Sârbești.

● Nici drumurile județene nu vor „scăpa” de acțiuni în forță, care vor începe cu plombări și împrăștierea de balast, chiar de mâine dacă vremea continuă să fie bună. Cu toate acestea, lucrările de anvergură mai trebuie să aștepte până la organizarea licitației - 28 martie - pentru desemnarea firmelor care vor lua în grijă drumurile din cele cinci zone - Arad, Ineu, Chișineu Criș, Lipova și Sebiș. Suma alocată se ridică la 26 de miliarde de lei, iar după finalizarea reparațiilor, primarii vor trece la protejarea drumurilor, după cu spunea Gavril Popescu, vicepreședintele CJA. Adică, nici o mașină supraîncărcată și care ar putea aduce pagube structurii drumului reparat nu ar mai trebui să circule de capul ei. Iar, pentru a împiedica firmele ce se ocupă de exploatări forestiere sau cu extracția nisipului din râuri să distrugă drumurile județene, se vor aplica amenzi.

Sorina Ambruș

Acord de cooperare pentru sprijinirea românilor din Ungaria

Ministerul Afacerilor Externe a dat, recent, aviz favorabil pentru încheierea acordului de cooperare între Consiliul Județean Arad și Autoguvernarea pe Țară a Românilor din Ungaria, cu sediul la Gyula.

Președintele CJA, Gheorghe Seculici, și Traian Cresta, președintele Autoguvernării vor semna acest acord în cursul lunii aprilie. Obiectul cooperării este sprijinirea de către CJA a cetățenilor maghiari de etnie română prin acțiuni culturale și evenimente comune.

„CJA a demarat deja o serie de acțiuni menite să sprijine comunitatea română din Gyula, ultima de acest gen materializându-se prin dotarea Centrului de documentare și informare de la Gyula cu un fond de carte”, a precizat **Gavril Popescu,** vicepreședintele CJA.

S. Ambruș

O seară de neuitat

Motto: „Doamne, dă-mi să simt cu inima, ceea ce gândesc cu capul”

(Sever Frențiu)

O seară de neuitat, luni, la teatrul „Ioan Slavici”, în Sala mare. Regizorul **Laurențiu Damian**, cunoscut mai ales prin filmele sale despre artiști (v. Brâncuși, Sorin Ilfoveanu, Ion Țuculescu etc) ne-a proiectat tripticul „Geometria iluziei”, trei filme despre artiști plastici arădeni, la urma urmei „trei eseuri cinematografice”, după cum s-a exprimat criticul teatral **Ion Parhon,** prezentând cineastul și opera lui.

Întâiul film, **„Evadarea din trup: Sever Frențiu”,** este o poveste metafizică despre dublul astral al creatorului, Îngerul, care, dedublându-se de corpul biologic, panoramează de la înălțime viața și opera artistului. Am avut astfel prilejul să luăm contact vizual cu o cale regală a vieții pictorului și scenografului, intrând prin arcul de triumf al teatrului în spațiul magic al scenei și continuându-ne parcursul în compania acestui ghid ceresc, prin serpentinele de fum ale suprarealismului oniric. Întreaga aventură existențială se petrecea sub semnul **Sacrului,** firesc asumat de Maestrul Sever Frențiu, căruia esotericul și taina îi sunt ceva consubstanțial, la fel precum tot în așteptarea **Numinosului** se găsesc obiectele îngrămădite în atelierul lui Onisim Colta, lucruri pe care doar un Artist-Demiurg le mai poate însufleți. (v. **„Joc, iluzie, transparență și mântuire: Onisim Colta”).**

În cel de-al treilea film, **„Starea de veghe. Expoziție de bronz, lemn, flori și prieteni: Celus Ciobanu / Felicia Lacsan Bedelean”,** copleșitoare este metafora aruncată în joc: O prințesă care nu a văzut în viața ei flori vestejindu-se și care, totuși, vedea, zi de zi, în oglindă, nervurile timpului tatuându-i fața. Acestei provocări, **Felicia Lacsan Bedelean,** i-a răspuns cu o eleganță aristocratică, țesându-și în tapiserie sângele-i albastru.

„Am făcut trei filme despre artă, prietenie și spirit și mă bucur că *ROTARY CLUB ARAD* ne-a pus la dispoziție acest minunat teatru, unde lucrează atâția prieteni de-ai mei”, a ținut să se confeseze până la urmă regizorul.

Seara, la care a particitat tot ce se numește elită arădeană, s-a încheiat târziu, cu mai multe cupe de vin, proiecte de viitor și cu vorbele inspirat murmurate de către Felicia Lacsan Bedelean: **„Vă doresc din suflet să aveți curajul nu numai să visați, ci și să vă urmăriți visul”.**

Să vă audă cerul!

Vasile Sărăndan

Nemulțumire generală

Nici n-a început încă să lucreze noua guvernare și iată că are probleme cât ar fi adunat patru guvernări împreună. Sindicaliștii din toată țara au ieșit în stradă și cer demiterea Cabinetului Tăriceanu. Mobilul nemulțumirilor îl constituie intenția acestuia de a modifica esențial Codul Muncii. Atât de „esențial” încât practic va fi vorba despre un Cod nou, în care angajatul devine simplă unealtă, fără demnitate, fără drept de replică și de apărare în fața patronului. Evident, demersul acestui Guvern lovește în milioane de salariați. Pe toți îi afectează noile prevederi (deocamdată, în proiect) privind abrogarea contractului colectiv de muncă la nivel național pentru toate societățile comerciale, introducerea contractelor individuale de muncă pe perioadă determinată, dreptul patronilor de a obliga angajații să efectueze ore suplimentare, fără acordul acestora, eliminarea participării sindicatelor de la stabilirea normelor de muncă, eliminarea măsurilor de protecție a salariaților în cazul în care societatea intră în faliment, introducerea unor măsuri care dau angajatorului posibilitatea de a efectua concedieri colective și individuale în mod discreționar. Este, dacă vreți, o lovitură în masă, greu de acceptat și de aceea presiunea asupra acestui guvern va fi extrem de puternică.

De altfel, dacă stăm și privim peste cele două luni și jumătate de guvernare a noii puteri, putem observa că dacă n-a făcut mai nimic (Parlamentul n-are proiecte de lege pentru dezbatere, lucrează și acum pe ordonanțele lui Năstase), în schimb a reușit să nemulțumească pe toată lumea. Introducerea cotei unice de impozitare, de 16 la sută, fără ca măsura să fie pregătită, a folosit doar celor cu salarii peste medie. În rest, chiar dacă n-a pierdut nimeni, nici n-au câștigat mulți, de fapt cei mai mulți dintre salariați. N-au câștigat, dar vor scoate mulți bani din buzunare, prin creșterea taxelor, a impozitelor, a accizelor, a prețurilor. Deci, o altă cauză serioasă de nemulțumire.

Pensionarii sperau că recalcularea pensiilor le va aduce un dram de dreptate, de reparație materială, în sensul că dacă s-au pensionat înainte de '89 vor avea, prin recalculare, o pensie apropiată de a celor care s-au pensionat după Revoluție. Nu este așa. Unii, după „recalculare” nu primesc nimic, alții primesc câteva zeci de mii de lei. Ce recalculare, ce recorelare este aceasta?! Ce s-a promis în campania electorală nu mai este valabil?

În sistemul Sănătății este dezastru. Diabeticii mor la cozi. Stau zile în șir să facă rost de medicamente. Farmaciile fie n-au, fie nu dau medicamente fiindcă au girat casele de sănătate cu sume fabuloase. Apoi noul sistem de compensare, al ministrului Cinteză, limitează pur și simplu accesul pensionarilor la medicamente, prin prețurile prohibitive.

Este aproape imposibil să găsești o categorie socială care să se declare mulțumită de noua guvernare. Putem adăuga la nemulțumiți și exportatorii români, și dascălii, și pe cine mai vreți. De ce starea aceasta de insatisfacție generală? Nu pentru că Puterea ar aplica măsuri liberale, cu care populația nu este obișnuită, ci pentru că decide și acționează haotic, ia măsuri fără să știe care va fi efectul. Procedând astfel, noua putere pierde votanți „pe bandă rulantă”, în rândul tuturor categoriilor sociale. De aceea, nu numai că nu va mai dori „anticipate”, ci se va feri de ele ca dracu' de tămâie.

Accente

Tristan Mihuța

Senatorul Dan Ungureanu a cerut sprijin pentru Universitatea „Aurel Vlaicu”

Senatorul Dan Vasile Ungureanu i-a adresat o întrebare ministrului învățământului Mircea Miclea, pentru a înțelege cum își propune Ministerul Învățământului și Cercetării să susțină Universitatea „Aurel Vlaicu”.

Parlamentarul PSD a solicitat poziția ministerului după ce a aflat că Universitatea „Aurel Vlaicu” ar putea suferi de pe urma reducerii locurilor bugetare în anul universitar următor. Demnitarul apreciază că o asemenea măsură este inoportună, mai ales după ce baza didactică a instituției arădene de învățământ superior s-a modernizat semnificativ în ultimii ani. **„Dovadă stă Complexul M din cartierul Micălaca, un sediu de universitate modern și bine dotat, unde, pentru amenajare, s-au cheltuit peste două milioane de euro”.**

Dan Ungureanu i-a comunicat ministrului Mircea Miclea că Universitatea „Aurel Vlaicu” din Arad școlarizează peste 11.000 de studenți, fiind, și din acest considerent, o structură educațională extrem de necesară în sistemul național de învățământ superior.

Declarație politică față de urmările aplicării cotei unice

Senatorul Dan Ungureanu a criticat, luni, în plenul Senatului, printr-o declarație politică, desființarea a 11.640 de posturi din sectorul de stat, considerând că sacrificarea bugetului nu înseamnă și sacrificarea bugetarilor. De asemenea, parlamentarul a arătat că este **„scandalos să constați că prețurile și tarifele la servicii publice cresc, că ele elimină, în întregime pentru circa 80% dintre salariați, economiile obținute din aplicarea cotei unice de impozitare și că, de fapt, salariul real va fi din această cauză net inferior beneficiului determinat de relaxarea fiscală”.**

Parlamentarul de Arad a întrebat, în plenul Senatului României, dacă reducerea de 4% anunțată de guvern se va aplica și demnitarilor. Mai mult, senatorul Ungureanu a întrebat dacă nu cumva procentul reformator de sistem nu este folosit pentru înlăturarea din instituțiile publice, pe criterii politice, a funcționarilor indezirabili.

Senatorul Dan Ungureanu consideră că **„dispariția a 4% din angajații bugetului de stat și înghețarea salariilor profesorilor reprezintă prețul real al oportunismului electoral, al pripelii și al nepriceperii guvernamentale, preț ce trebuie plătit de populație pentru a acoperi deficitul bugetar”.**

Acțiune parlamentară pentru modificarea legii penale

Dan Ungureanu le-a adresat, în plenul Camerei Superioare a Parlamentului României, miniștrilor Monica Macovei și Vasile Blaga, o întrebare referitoare la furtul de semnal TV. Demnitarul a propus ca această infracțiune să fie expres prevăzută în Codul Penal, pentru a exista o pedeapsă clară menită să îi descurajeze pe cei tentați să comită o asemenea faptă antisocială. **„Se impune din partea celor două ministere completarea art.209 Cod penal cu incriminarea furtului de semnal video”,** ne-a declarat Dan Ungureanu.

Daniel Albu

Helmut Duckadam merge înainte cu PNG

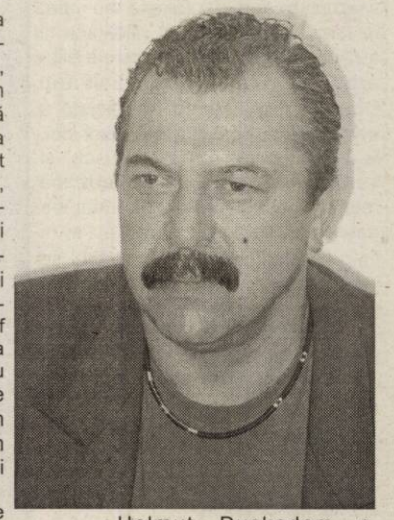

Helmut Duckadam a declarat în cadrul conferinței de presă de ieri că, cei care au încercat, prin diferite mijloace, să destabilizeze activitatea PNG Arad și au așteptat plecarea lui la PPCD, pentru a prelua conducerea filialei, vor fi excluși din partid. Întrebat dacă printre cei vizați se află și fostul președinte pe municipiu Iosif Crețiu, Duckadam ne-a declarat că acesta nu este singurul. Cât despre alți posibili excluși din PNG, Helmut Duckadam nu a dorit să spună nici un alt nume.

Întrebat care este motivul pentru care nu mai cochetează cu PPCD, Helmut Duckadam ne-a declarat că, în urma întâlnirilor avute cu președintele Gigi Becali și cu secretarul general Lili Constantinescu și, de asemenea, după întâlnirea cu președinții de filiale a hotărât ca filiala județeană a PNG Arad să-și continue activitatea începută cu un an în urmă. **„Vreau să demonstrăm că oamenii care au intrat în PNG Arad nu sunt traseiști politici și nici nu au intrat în politică pentru a ajunge la putere cu orice preț”.**

În continuare, președintele pe municipiu Doru Bozga a spus că, începând cu luna aprilie se vor reorganiza organizațiile de cartier pentru o mai bună colaborare cu cetățenii municipiului Arad.

Helmut Duckadam a declarat că, în următoarele zile, se vor pune bazele unei societăți comerciale compusă din reprezentanți ai filialelor județene a PNG din Bihor, Arad și Timiș privind construirea de locuințe pentru tineri. **„Vom cumpăra teren și vom construi case fără ajutorul Primăriei Arad, care ne tot amână, chiar și în privința repartizării unui sediu de partid. Nu mai am încredere în Primăria Arad”.**

În încheierea conferinței de presă, Helmut Duckadam a spus că PNG Arad sprijină inițiativa PUR de a strânge semnături pentru introducerea votului uninominal, iar el personal a semnat deja pentru ca această inițiativă să devină lege.

D. Albu

15 martie maghiar

(Urmare din pagina 1)

Sigur, nu vrem să facem nimănui un proces de intenție, dar cred că românii care au fost prezenți la manifestare aveau tot dreptul să știe ce declarații se făceau la tribună. Poate că a fost o simplă neglijență, dar cei care au comis-o ar trebui să înțeleagă că până la perceperea acesteia ca sfidare nu este decât un pas.În rest, manifestarea a fost decentă, cu observația că, dacă tot s-a vrut exclusivistă, trebuia organizată într-un cadru restrâns și nu într-un spațiu public. Poate că pe viitor autoritățile locale vor fi mai prudente atunci când vor fi invitate ca , prin simpla prezență, să își dea girul pentru tot ceea ce.se întâmplă la fața locului.

Alegeri pe cartiere la PNL

La ședința Biroului Municipal al PNL Arad, prezidată de către vicepreședintele Lucian Palcu, au fost discutate probleme organizatorice. S-a stabilit că până la sfârșitul lunii aprilie trebuie să se desfășoare alegeri la toate cele 23 de organizații de cartier din municipiu. Deasemenea, a fost „prelucrat” regulamentul de aplicare a statutului. Deocamdată, acesta este doar în faza de proiect, urmând să fie „bătut în cuie” la ședința Delegației Permanente din data de 18 martie. De remarcat este faptul că în proiect nu se face referire la organizarea conferințelor județene de alegeri la termenul de patru ani de la cele precedente. După câte știm, această problemă va fi analizată tot la Delegația Permanentă.

S. Todoca

Social-democratele se întrunesc la București

Biroul Executiv Central al Organizației de Femei a PSD, care se va desfășura astăzi la București, are trecut pe ordinea de zi mai multe propuneri de amendare a Statutului PSD, propuneri în vederea adoptării unei declarații a Organizației de Femei la Congresul PSD din 21 - 22 aprilie și măsuri pentru organizarea întâlnirilor zonale ale organizațiilor de femei.

Social-democratele arădene vor fi reprezentate la întrunire de consilierul județean Rodica Herlo și doamna doctor Sorina Codreanu. Florica Grec, președintele Organizației de Femei a PSD Arad, ne-a declarat că, odată cu desfășurarea congresului social-democrat, speră într-o reprezentare mult mai mare a femeilor în viața politică a partidului.

D. A.

S.C. „Adevărul“ SRL nu-și asumă responsabilitatea pentru conținutul articolelor publicate, aceasta revenind în exclusivitate autorilor.

Gheorghe Seculici militează pentru acapararea de fonduri Phare

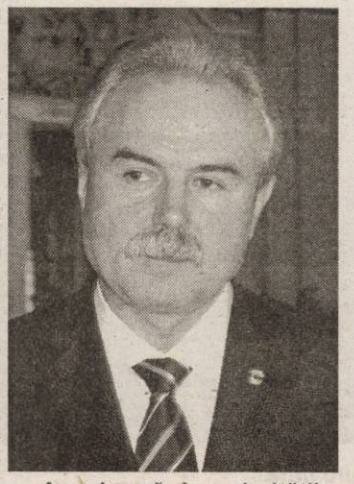

Președintele Consiliului Județean, Gheorghe Seculici, a participat, luni, la Timișoara, la ședința Consiliului pentru Dezvoltare Regională. La întâlnire au fost prezenți și primarul Gheorghe Falcă și primarul orașului Pecica, Iustin Cionca. Pe ordinea de zi au figurat 12 puncte, dintre care cel mai important pentru județul nostru l-a constituit aprobarea Comisiei de evaluare pentru programele Phare 2004-2005, componența Infrastructură Regională.

Județul Arad a depus până la data de 28 ianuarie 2005, termen limită pentru depunerea proiectelor, un număr de șase proiecte. Este vorba despre proiectele Centură Sud Ineu, Reabilitarea centrului istoric vechi al municipiului Arad, modernizare tronson Julița Mădrigești - componenta traseului E 68 - Moneasa, Centrul de dezvoltare a afacerilor Pecica, variantă de ocolire Chișineu - Criș și drumul vinului - între tradiție și modernitate.

„Programul PHARE 2004-2006 este un program prin intermediul căruia vor fi finanțate proiecte care se încadrează în prioritățile regionale identificate în Planul de dezvoltare Regională și Planul Național de dezvoltare 2004-2006”, a declarat președintele CJA, Gheorghe Seculici.

Iustin Cionca, primarul orașului Pecica, ne-a spus că, **„cele șase proiecte depuse de județul nostru urmează să fie analizate de Comisia de evaluare, care își va începe activitatea în decurs de o lună”.**

D. A.

Pe ultima sută de metri

(Urmare din pagina 1)

Tot mai multe minorități incluse în națiuni au început să ceară diferite drepturi, unele dintre aceste cereri mergând până la autodeterminare teritorială. Să nu mai vorbim de ceea ce s-a întâmplat cu Iugoslavia sau Cehoslovacia.

În prezent, întrebarea fundamentală care se pune pentru Europa este: va fi continentul nostru o Europă a națiunilor sau o Europă a popoarelor? Mai exact, când granițele vor deveni foarte subiective, ce va mai însemna o țară și ce va mai însemna o națiune? Sau, care va fi limita de autodeterminare a minorităților înglobate în națiuni? Aproape toate țările Europei au și vor avea astfel de probleme pentru că spațiul european este extrem de eterogen din punct de vedere etnic și extrem de amestecat din punct de vedere teritoral . Întrucât dislocări de etnii nu se pot face - s-a văzut ce probleme grave s-au creat în acest sens în spațiul ex-iugoslav -, va trebui să se găsească un modus vivendi pentru grupările mai mari ale minorităților.

În prezent, fiecare țară încearcă să-și rezolve problema pe cont propriu. Soluțiile găsite de o țară nu sunt totdeauna potrivite pentru altă țară, în primul rând deoarece condițiile sunt diferite și, în al doilea rând, pentru că etniile au o cultură, interese și pretenții diferite. Mă întreb cum va reuși Uniunea Europeană să găsească soluții generale - așa cum va fi dealtfel obligată să procedeze - pentru situații speciale. Fac această afirmație pentru că într-o Constituție nu se prescriu legi speciale, ci legi generale.

Așadar, necunoașterea problemelor Europei, iar această necunoaștere funcționează și la cele mai înalte nivele, va duce la situații de criză în aplicarea constituției europene. Desigur, acesta nu este un impediment în mersul spre unificarea Europei. Vreau doar să spun că entuziasmul multora va fi temperat în mod cert de diversele probleme care vor apărea în practica unificării.

Poate la fel de gravă este necunoașterea și la nivelul cetățeanului de rând. În multe țări, care astăzi sunt membre ale U.E., au existat rețineri serioase din partea cetățenilor în a adera la comunitatea europeană. Reținerile au fost generate nu atât de necunoaștere, cât de o cunoaștere limitată. Cetățenii occidentali sunt mult mai avizați asupra câștigurilor, dar și a pierderilor pe care le va aduce integrarea europeană. De aceea, au fost rețineri în Anglia, Norvegia, Danemarca ș.a.m.d.

În ceea ce ne privește pe noi, românii, guvernele de până acum s-au complăcut în situația de a prezenta în mod idilic integrarea și astfel se explică entuziasmul românilor la ideea integrării. Or, situația nu este chiar atât de roză. Integrarea presupune și costuri, iar acele costuri vor fi plătite de fiecare cetățean al României. Până să trăim bine, o vom duce mai greu.

Cel care a avut pentru prima dată curajul să le spună verde-n față românilor acest adevăr, deocamdată dureros, a fost Traian Băsescu. Acesta a cerut, dealtfel, și presei să conștientizeze acest lucru și să transmită mai departe românilor că integrarea costă. Desigur, drumul spre U.E. este necesar și ireversibil, dar nu e presărat cu flori. Prin urmare, cunoașterea dar și asumarea acestor realități e obligatorie. Necunoașterea de azi se va transforma treptat în cunoaștere, pentru că ne vom lovi cu capul de problemele pe care le ridică integrarea. Iar una dintre aceste probleme - ca să dăm un singur exemplu - este creșterea prețurilor. Cei care condamnă acest fenomen dau dovadă de ipocrizie, în cazul că știu că fenomenul este absolut necesar, sau de lipsă de informare, dacă nu știu acest lucru. Și într-un caz și în altul, gestul lor e condamnabil și nu face bine nimănui.

În mod cert, integrarea va aduce, pe timp mediu, dar mai ales pe timp lung, acel bine pe care îl așteptăm cu toții. Cu o condiție esențială: să nu așteptăm stând cu mâinile în sân. Dincolo de orice speculații, un lucru este cert. Guvernele de până acum nu au fost corecte în privința explicării costurilor integrării. S-a lăsat impresia că integrarea aduce numai fericire. Guvernul actual va trebui să scoată, în consecință, toate castanele cu costul integrării din foc, dar nu există altă soluție dacă vrem în U.E. Din păcate, de-abia pe ultima sută de metri românii vor face cunoștință cu costurile integrării. Până acum am făcut o alergare de voie. Acum va fi una de nevoie, iar ritmul va fi sufocant.

Fermă de pui, ca la carte

Nu ştim cum se face, dar când pomeneşti de spiritul de afacerişti al locuitorilor din zona Zăbrani, majoritatea drumurilor duc la Chesinţ. Din satul aparţinător de comuna de pe Mureş se ridică agricultori de vază, crescători de animale, oi, în special, dar şi un expert în îngrijirea păsăretului de curte. Ioan Botoş şi-a deschis microafacerea în anul 2000 şi - privind în urmă - spune că ar face aceeaşi alegere. „L-aş supăra pe Dumnezeu dacă nu aş recunoaşte că există şi satisfacţii materiale. Nu foarte mari, însă atât cât să-i meargă bine întregii familii." *- spune bărbatul.*

A lăsat oraşul după pensionare

Familia Botoş s-a mutat de la Timişoara în anul 2000. După 30 de ani de muncă, ca şi inginer electronist, Ioan ieşea anticipat în pensie cu gândul de a demara propria afacere. Perspectivele s-au deschis în urma unui eveniment nefericit, decesul socrilor. Casa de la ţară rămânea nelocuită, decizia de mutare a domiciliului venind aproape de la sine. Soţia, Ileana Felicia, a ocupat imediat postul de profesoară la şcoala din Chesinţ, iar cei doi copii şi-au urmat fără preget părinţii. Între timp, băiatul cel mare, Claudiu, şi-a întemeiat propria-i familie şi se ocupă de creşterea cailor, iar mezinul şi-a „luat zborul" spre Arad, unde s-a angajat la Takata Petri. Ioan a devenit cel mai cunoscut „păsărar" din zonă.

2000 de pui pe serie

Totul a început cu construcţia unui adăpost de 45 de metri patraţi. Primii „locatari", 2000 de pui mici, crescuţi până la trei săptămâni, i-au adus lui Botoş un profit bunicel. Cumpăraţi cu câteva mii de lei de la AV Impex Satu Mare, puii, ajunşi la o greutate de 250-300 de grame, au fost vânduţi în piaţa din Lipova cu 35.000 de lei bucata. **„Din anul 2000 lucrez cu pui de carne, rasa Rebro M. Îi ţin trei săptămâni, după care, aproximativ o săptămână mă ocup de livrarea lor. Mi-am format clientela mea în piaţa din Lipova."** - spune Ioan Botoş. Câteva zile sunt sacrificate pentru curăţirea adăpostului în vederea găzduirii unei noi serii. Ciclul anual începe din luna martie şi se încheie prin august. Un calcul simplu ne arată că omul nostru creşte 5-6 serii. Afacerea rentează.

Foto: Margareta Szegö

Găinile - o altă slăbiciune

Creşterea puilor nu reprezintă singura pasiune bănoasă a lui Ioan Botoş. Acesta s-a orientat şi spre găinile ouătoare. În ziua documentării noastre, bărbatul avea în „chirie" 240 de păsări, însă o serie normală numără 600. **„Acum ţin mai puţine găini, pentru că mă apropii de lichidarea seriei. Urmează sezonul puilor."** - ne lămureşte bărbatul. Rasa de găină pe care o creşte Botoş se numeşte Hisex Brown şi poate fi procurată cel mai aproape de la SC Drosera Carei. Un pui de o zi costă 0,55 de euro fără TVA. Puicuţa începe să ouă la 18 săptămâni, intervalul de timp între săptămâna cu numărul 25 şi 44 fiind cel mai prolific din punct de vedere al oatului. Această curbă rămâne constantă numai prin grija deosebită a crescătorului. **„Gândiţi-vă că pe lângă furaje, asigurate din recolta de cereale obţinută de pe pământul nostru, apa este tratată cu fosfat, calciu, lizona, meteonină sau zoofort. Toate aceste suplimente costă, ca de fapt şi cursurile de informare la care partcip de 4 ori pe an la Bucureşti, însă merită investiţia."** Ouăle alimentează aproape toate magazinele din zonă, însă principalul punct de desfacere rămâne piaţa din Lipova. Găinile sunt găzduite în adăpostul de la Chesinţ 76 de săptămâni, după care sunt vândute la piaţă cu 60-65.000 de lei bucata. Profitabil, ca şi în cazul puilor de carne.

Legislaţia, bat-o vina!

Odată cu demararea procesului de aderare a ţării noastre la Uniunea Europeană, s-au modificat şi unele legislaţii. Printre ele şi cea cu privire la comercializarea oului. Până a ajunge pe masa consumatorului, oul trebuie să treacă printr-un centru de sortare, care are obligaţia să marcheze produsul cu următoarele date: tipul de furaj folosit la hrănirea găinii, data oatului, data de ieşire pe piaţă şi chiar termenul de garanţie. Cum în ţară există doar cinci astfel de centre de sortare, nici unul în partea de vest a ţării, Ioan Botoş se gândeşte că nu are rost să producă decât ceea ce poate absorbi clientela din zonă. De aceea, omul nostru încearcă o nouă orientare...

Creşterea porcilor

Chiar dacă promite că nu va abandona creşterea găinilor şi în special a puilor de carne, Botoş spune că ar dori să încerce şi cu porcii. În primă fază bărbatul intenţionează să achiziţioneze şase scrofiţe pe care să le însămânţeze la centrul aflat chiar la graniţa cu judeţul Timiş. Rasa este una destul de rară în zonă, animalele fiind crescute doar pentru carne, fără slănină. Cocinele sunt deja în picioare şi în curând vor fi ocupate. **„Dacă reuşesc să cumpăr scrofiţele şi să finalizez noul adăpost, de 100 de metri patraţi pentru pui şi găini, planurile mele pentru acest an sunt ca şi realizate."** - a încheiat Ioan Botoş, promiţând că la următoarea noastră vizită microferma dânsului va arăta ca la carte.

Călin Mnerie

Mercedes-Benz
AutoSchunn Partener autorizat DaimlerChrysler Arad / Hunedoara
Organizeaza INTERVIU pentru ocuparea postului de
REPREZENTANŢI VÂNZĂRI PIESE SCHIMB ŞI ACCESORII
Cerinţe:
- Abilităţi de prezentare şi comunicare; - Carnet de conducere categoria B;
- Seriozitate, devotament, flexibilitate; - Cunoaşterea limbii germane
- Experienţă în vânzări de minim 2 ani; sau engleze prezintă un avantaj.

OFERIM Oportunitatea de a lucra pentru o marcă de excepţie
Condiţii deosebite de muncă, salarizare atractivă
Participarea la cursuri de pregătire şi formare profesională

CV-ul şi scrisoarea de intenţie se depun la sediul firmei sau prin e-mail la adresa alina.sighete@auto-schunn.ro.Doar persoanele selectate vor fi anunţate telefonic.
AutoSchunn Micalaca Est DN 7 FN * tel: 0257 / 286680, fax: 0257 / 281474
(COM./03.2005)

Tribunalul Arad
anunţă ÎNCEPEREA PROCEDURII DE SELECŢIE DE OFERTE, pentru atribuirea contractelor de achiziţie publică după cum urmează:
- birotică, papetărie, consumabile calculatoare şi copiatoare
- materiale de curăţenie
- imprimate tipizate
- întreţinere calculatoare şi copiatoare
Documentaţia pentru întocmirea ofertelor se poate achiziţiona de la Tribunal Arad cam. 205-206.
Termenul de depunere a ofertelor este 25.03.2005.
INFORMAŢII LA TEL/FAX.230556. (COM./03.2005)

S.C. CENTRAL S.A. ARAD
STR. HORIA NR. 8
CONVOACĂ
ADUNAREA GENERALĂ A ACŢIONARILOR
în data de 31.03.2005, ora 10,00, la sediul societăţii cu următoarea
ORDINE DE ZI:
1. Raportul de gestiune pe anul 2004
2. raportul Comisiei de cenzori pe anul 2004
3. Aprobarea bilanţului contabil şi a contului de profit şi pierderi pe anul 2004
4. Aprobarea B.V.C. pe anul 2005
5. Completarea şi validarea comisiei de cenzori
6. Diverse
Administrator unic - Florian Torcoş (COM.527/2005)

GIE Transilvania General Import-Export
(distribuitor naţional al produselor Burger, Izvorul Minunilor, Scandic etc.)
ANGAJEAZĂ
AGENŢI comerciali
CERINŢE:
- minim studii medii (superioare constituie avantaj)
- permis conducere cat. B
- prezentabil, perseverent, bun negociator
- experienţa în vânzări prezintă un avantaj
AVANTAJE:
- maşină de serviciu
- salariu motivant cu procent din vânzări şi bonus în cazul rezultatelor bune şi foarte bune
- posibilitatea de a lucra într-o companie în plină ascensiune
INFORMAŢII SUPLIMENTARE la tel. 0722-403.341
CV-urile se vor trimite la tel/fax: 0257-274.228, până în data de 21.03.2005.
Vor fi contactate doar persoanele selectate pentru interviu.
(com./03.2005)

DAEWOO Matiz euro 3
5199 EURO
cu toate taxele incluse
Matiz, creat pentru tine!

S.C. FRANCKMAR S.R.L.
DEALER AUTORIZAT AL JUDEŢULUI ARAD
Arad, str. Andrei Şaguna, nr.16-18; Calea A. Vlaicu bl.Z27 – Tel. 0257-251179, 289600
DAEWOO AUTOMOBILE ROMANIA
Telefonul clientului: 0251.544.187
Asistenţă tehnică rutieră 24h: 0251.596.767; 0726.511.611
www.daewooauto.ro
Cea mai bună garanţie oferită de un producător român de autoturisme
(com./02.2005)

În doi ani, stația CFR Arad va fi schimbată la față

Valoarea lucrărilor se ridică la 2 milioane de euro

Compania ICIM este câștigătoarea licitației desfășurată de Compania Națională de Căi Ferate CFR SA, prin intermediul Bursei Române de Mărfuri, pentru atribuirea contractului de lucrări privind reabilitarea stației de cale ferată din municipiul Arad. **„Noi am început lucrările din luna noiembrie. Durata prevăzută în contract pentru terminarea lucrărilor este de doi ani, iar valoarea lor se ridică la circa 70 de miliarde de lei. Nu am primit finanțarea conform graficului, însă lucrările continuă ”**, spune Ioan Faur, director general la ICIM.

Stația de cale ferată din Arad este inclusă în rândul celor 16 stații ce urmează a fi modernizate în „Strategia de dezvoltare a transportului feroviar din România în perioada 2001-2010".

Lucrările de modernizare a acestor gări (Ploiești Sud, Drobeta Turnu Severin, Arad, Deva, Oradea, Brașov, Alba Iulia, Sibiu, Sighișoara, Bacău, Suceava, Galați, Buzău, Focșani, Tulcea și Fetești) vizează sălile de așteptare, peronul liniei unu, instalațiile interioare și exterioare, precum și reamenajrea spațiilor comerciale. Dar care sunt în detaliu, lucrările care vor schimba aspectul gării arădene?

Proiectul de modernizare prevede lucrări de execuție la clădirea de călători, peroane,instalații interioare și exterioare.

Se are în vedere înlocuirea învelitorii, a tâmplăriei din lemn cu una din aluminiu, consolidarea șarpantei,înlocuirea instalațiilor sanitare, electrice și termice,amenajarea de spații pentru personalul CFR, redistribuirea spațiilor din clădire pentru a ușura circulația fluxului de călători. De asemenea, se vor amenaja spații comerciale (fast-food, chioșcuri pentru presă, farmacie etc.) și de interes public (săli de așteptare, grupuri sanitare și dușuri pentru călători).

Vor fi montate ascensoare hidraulice pentru a ușura circulația persoanelor cu deficiențe locomotorii.

Mai trebuie precizat că va fi refăcut peronul de la linia întâi, copertina va intra în reparații capitale, iar pentru tunelul pietonal

sunt prevăzute lucrări de reparații la finisaje și instalații. Se vor reabilita instalațiile sanitare, de canalizare și de alimentare cu apă, se vor înlocui toate obiectele sanitare aferente clădirii de călători. Va fi realizat un nou branșament pentru alimentarea cu apă rece și a unei stații de ridicare a presiunii apei.

Apele uzate din tunelul pietonal vor fi evacuate prin pompare la rețelele de canalizare din zonă.

În proiect sunt prevăzute instalații electrice aferente noii clădiri de călători, a instalației de climatizare și a centralei termice. De asemenea, vor fi prevăzute instalații electrice de forță corespondente centralei de ventilație, precum și rețele electrice de joasă tensiune pentru alimentarea cu energie electrică a noilor consumatori.

Dacă totul va merge în ritmul programat, la sfârșitul anului viitor, gara Arad va avea o înfățișare mai aproape de mileniul trei.

G. Constantinescu
Foto: Ștefan Matyaș

Deși există o perspectivă încurajatoare

Bursa continuă să scadă

În săptămâna 7-11 martie, la Bursa de Valori București s-au efectuat tranzacții în valoare de 1,361 miliarde lei, volum comparabil cu cel realizat săptămâna trecută (1,379 miliarde), dar care vine să sublinieze o relaxare a apetitului investițional. Reducerea valorii tranzacționate este explicată de analistul SSIF Borker SA, Adrian Zoicaș-Ienciu, și prin faptul că, începând de miercuri, titlurile SIF au fost oprite de la tranzacționare pentru a putea fi transferate pe platforma ARENA a bursei.

„Evoluția indicilor în cadrul săptămânii a fost contradictorie, în sensul în care, luni și marți, piața a înregistrat scăderi, mai accentuate în cadrul SIF-urilor, pentru ca în restul săptămânii să se înregistreze aprecieri ușoare ale indicilor, datorate în principal evoluției pozitive a acțiunilor din sectorul bancar și petrolier (BRD, TLV, SNP, RRC). Totuși, pe ansamblul săptămânii, piața a suferit o scădere: BET - 6111,3 p (-2,85%), BET-C – 3854,77 p (-2,06%), BET-FI – 27512,14 p (-9,21%)“, susține analistul SSIF Broker SA.

Un comportament mai ciudat l-a avut marți titlul BRD, care în condițiile unei scăderi generale a pieței a crescut cu 3,8% (nu e prima dată), dovedind în acest fel susținerea de care se bucură în piață. De altfel, acțiunile BRD este singurul simbol important care a închis săptămâna pe creștere (+2,65%) restul acțiunilor scăzând în ritm cu piața: Banca Transilvania - 14400 (-4%), Petrom - 4730 (-1,87%), Rompetrol - 1100 (-3,51%). Joi, din cele 380 miliarde tranzacționate, 120 miliarde au fost tranzacții cu obligațiuni, din care 98,86% au fost obligațiuni corporatiste FinansBank.

„Un factor care ar putea favoriza relansarea trendului de creștere pe bursă ar fi scăderile repetate operate asupra dobânzii de intervenție a B.N.R., care au determinat multe bănci să-și reducă nivelul dobânzii pasive. Astfel, CEC-ul, care concentrează o mare parte din economiile populației, și-a redus dobânda bonificată la depozite cu trei puncte procentuale ajungând în jurul valorii de 9%, în timp ce alte bănci practicau de ceva vreme dobânzi de 7-8%. În acest context mulți investitori ar putea considera mult mai rentabil plasamentul capitalului pe bursă, care asigură acest randament (7-8%) în cazul unor societăți doar din dividendul acordat, neluând în calcul eventualele diferențe pozitive de preț cu care bursa nu s-a zgârcit de loc în ultima perioadă“, mai susține Adrian Zoicaș-Ienciu.

Un alt factor încurajator pentru investitorii de pe bursă ar fi și apropiata liberalizare a contului de capital din iunie, deschiderea pieței trebuind să ducă în mod normal la intrări considerabile de capital. Cu toate acestea, fondurile speculative străine au preluat deja o mare parte din activele societăților românești, deoarece momentan legea interzice accesul la depozite în lei și nu la acțiuni.

Cosmin Mihuța

Încă o firmă germană pe platforma Aeroport a Zonei Libere

Gerro Automotive va investi peste 2 milioane de euro

Administrația Zonei Libere Curtici Arad a concesionat, ieri, în urma derulării etapei a doua a licitației de concesionare de terenuri, o suprafață de 15.147 metri pătrați de teren situată pe platforma Aeroport. Câștigătoarea licitației este SC Gerro Automotive SRL, o firmă cu capital german care are ca obiect de activitate producția diferitelor subansamble din mase plastice pentru industria constructoare de mașini.

„Firma germană va contribui la dezvoltarea Zonei Libere, investind peste două milioane de euro și creând 250 de noi locuri de muncă. După această concesiune pot spune că platforma Aeroport a Zonei Libere Curtici Arad a devenit un pol al investițiilor germane în economia județului, fiind ocupată în totalitate de firme germane”, spune directorul general al AZL, Mircea Pavel.

G. Knap

45 de miliarde - încasări la buget din impozite și taxe locale

(Urmare din pagina 1)

Până acum, din plata taxelor și impozitelor locale (impózit pe clădiri, pe teren, taxa auto, etc) Direcția Fiscală a Primăriei Arad a încasat, de la persoanele fizice, 45 de miliarde de lei, ceea ce reprezintă circa 35% din veniturile estimate la acest capitol pe tot anul. **„Data de 14 martie a fost zi record de încasări. Am încasat peste 4 miliarde de lei, față de 2,5 miliarde cât s-a încasat în prima zi de plată, 17 ianuarie”**, ne spune directorul Direcției Fiscale, Pavel Neamțiu.

Cum de cele mai multe ori oamenii își amintesc de obligațiile lor financiare abia în al 12-lea ceas, ieri, la ghișeele Direcției Fiscale a fost aglomerație. **„Așa se întâmplă cam la fiecare scadență. Mai ales în cursul dimineților e multă lume, dar noi avem program și după-masa, când de obicei nu sunt cozi”**, adaugă Neamțiu.

Data limită (fără penalități) pentru plata impozitelor pentru trimestrul II este 15 iunie.

Foto: M. Szego

DOBÂNZILE BANCARE în vigoare la 15.03.2005

Denumirea băncii	Suma minimă (lei)		Dobânda (% pe an)													
			Persoane fizice						Persoane juridice							
	Persoane fizice	Persoane juridice	la vedere	Pe termen de (luni)					la vedere	Pe termen de (luni)					
				1	2	3	6	9	12		1	2	3	6	9	12
BCR	-	25.000.000	0.5	11	-	12	12,25	12,40	12,5	0,5	11	-	12	12,25	12,40	12,5
BRD	1.500.000	5.000.000	0,5	13,5	-	14	14	14	14,25	0,5	13,5	-	14,5	14,5	14,5	14,75
San Paolo IMI Bank	3.000.000	50.000.000	1	10	10	10	9,5	9,5	9	1	10	10	10	9,5	9,5	9
B. Transilvania	1.000.000	25.000.000	1	11,5	–	12	12,5	12,5	12,5	1	11,5	–	12	12,5	12,5	12,5
BancPost	3.000.000	100.000.000	0	13,5	–	14,5	14	14,5	15	1	12,5	–	13,5	14	-	14
B. Carpatica	500.000	50.000.000	0,25	12	–	13	13,25	13,25	13,5	0,25	12	–	13	13,25	13,25	13,5
Alpha Bank	-	-	0,25	9	9	10	10	10	10	0,25	8	8	9	9	9	9
CREDITCOOP Ag. Arad	300.000	2.000.000	2	15	–	16	16	17	18	2	13	–	14	15	16	18
C. C. Mureșul	300.000	2.000.000	1	14	–	16	17	18	18	1	14	–	16	17	18	18
C. C. Phoenix	500.000	500.000	1	15	–	16	17	–	18	1	15	–	16	17	–	18

Efecte ale reducerii dobânzii de referință

Pentru luna martie, Banca Națională a României a anunțat cea mai mică dobândă de referință din ultimii trei ani. Aceasta a fost calculată la 10,75%, fiind cu aproape 5 procente mai mică decât cea a lunii februarie. De altfel, rata dobânzii de referință a BNR e în scădere de la începutul anului, diminuându-se de la 17,71% în ianuarie, la 15,69% în februarie. Dobânda de referință reprezintă nivelul ratei dobânzii plătite de banca centrală pentru depozitele atrase de la băncile comerciale în luna anterioară celei pentru care se face anunțul. Așadar, pentru februarie, BNR a plătit băncilor comerciale 10,75%, mai puțin decât în lunile anterioare. Ce efecte are acest lucru asupra pieței bancare?

Principalele bănci au anunțat reducerea dobânzilor acordate clienților pentru depozitele în lei făcute de aceștia, tăind încă o dată din dobânzi, după ce și luna trecută au mai micșorat din procente. Acum, băncile plătesc între 8 și 14% pe an, în funcție de scadență. Este de așteptat ca evoluția descendentă să continue, o dată cu liberalizarea contului de capital (proces în urma căruia cetățenii străini vor putea face depozite în lei).

Dobânda de referință are un efect și asupra creditării. E posibil ca băncile comerciale să mai reducă din dobânzile practicate la credite (multe bănci operând deja ieftiniri ale creditelor - atât ipotecare, cât și pentru nevoi personale). Apoi, firmele sunt stimulate să ia credite. Potrivit legii, pentru crearea de noi locuri de muncă, prin înființarea sau dezvoltarea de întreprinderi mici și mijlocii, firmele pot primi din bugetul asigurărilor pentru șomaj, credite cu o dobândă de 50% din dobânda de referință a BNR.

G. Knap

„Un altfel de martie”

Acesta a fost numele simpozionului desfășurat în orașul Sebiș, în cinstea FEMEII. Organizat de către Prefectura Arad în colaborare cu Clubul femeilor de afaceri, evenimentul coincide cu primul pas făcut de către femei în sprijinul semenelor pentru care familia nu înseamnă decât înjurături, certuri și bătăi...

Reprezentante ale sexului frumos care lucrează în cele mai diverse domenii de activitate au discutat, fără prejudecăți, despre sensibilitate, gingășie, intuiție feminină, despre cariere de succes, violența casnică, discriminări de gen și egalitatea de șanse.

Prefectul Cristian Stragea, prezent la discuții, a ținut să precizeze că femeia zilelor noastre este un partener responsabil, cu un statut în familie și în societate, lucru pe care îl merită pe deplin după o luptă intensă cu prejudecățile învechite. Aceasta este, după descrierea reprezentantului Guvernului în teritoriu, femeia de la oraș, lucru care, din păcate, nu se poate spune și despre cea care trăiește la sat. **„Poate împreună vom putea întocmi un proiect legislativ prin care să eliminăm discriminarea femeii, referindu-ne în special la cea de la sat”**, a continuat **Radu Lazăr**, consilierul Ministerului Integrării Europene pe lângă Prefectura Arad.

Subiectul care a marcat întreaga discuție se referea la violența domestică.

„Fără să apelăm la definiții date prin lege, la prima vedere violența domestică ar putea fi tradusă simplu și crud: «un bărbat lovește o femeie». Dar e mult mai mult și mult mai trist. Este vorba despre o femeie care pierde totul: casa, liniștea, încrederea în puterea dragostei... Violența în familie este un fenomen omniprezent dar prin caracteristica sa de vizibilitate redusă este periculos și grav de controlat. Pentru un număr însemnat de femei, căminul nu mai reprezintă un loc al păcii și securității, ci mai curând un spațiu de confruntare cotidiană cu agresivitatea verbală și fizică, controlul și disprețul bărbaților în calitatea lor de soți sau tați. Evaluarea fenomenului infracțional la acest capitol este extrem de dificilă și din cauza reticenței victimei de a face plângeri. Pe parcursul anului trecut, lucrătorii de poliție au fost solicitați să intervină într-un număr de 348 de stări conflictuale intrafamiliale.

Foto: Viorel Musca

O altă problemă este aceea că victimele nu își cunosc cele mai elementare drepturi, ajungând să-și părăsească locuința și bunurile, în vreme ce tocmai soțul agresor are obligația de a pleca... Mentalitatea se schimbă cu greu dacă cei resposabili de aplicarea legii nu fac acest lucru. La nivelul județului nu există un organism care să acorde consiliere agresorilor, nu există consiliul de familie care să medieze conflictele și situațiile conflictuale între membrii familiei. În Arad nu există de asemenea un centru de adăpost al victimelor violenței în familie. Violența domestică a existat și există. Ea este mediatizată, dar societatea preferă să o ignore”, precizează d.na Elena Bițiș, reprezentant al Inspectoratului Județean de Poliție. Până când reușim să schimbăm mentalități, să facem ca puterea legii să primeze, trebuie să ne gândim la o schimbare personală. Dacă abuzăm la nesfârșit de propriile noastre puteri fizice și morale, atunci tolerăm ca altcineva să ne agreseze, să ne înjosească, să ne trateze ca pe un nimic...

Madiana Popescu

Femina - on-line

Pentru a veni în sprijinul cititoarelor noastre exact cu răspunsurile la întrebările care le interesează, am inițiat o rubrică specială, unde acestea pot să întrebe absolut orice, din orice domeniu de interes pentru femei. La rândul nostru, vom înainta întrebările primite specialiștilor, respectiv medicilor, cosmeticienelor, pedichiuriștilor, stiliștilor, creatorilor de modă, în fine, colaboratorilor noștri din domeniile amintite (sau altele, după caz), care vor încerca să rezolve, pe cât posibil, dilemele cititoarelor noastre. Pentru asigurarea confidențialității, ne este suficient un pseudonim, alături de întrebarea sau întrebările trimise, care va fi publicat în ziar, fără divulgarea identității persoanei ce ne scrie. Pentru ca fiecare dintre cititoarele ziarului nostru să poată afla răspunsuri prin intermediul acestei rubrici, vom lua în considerare și scrisorile trimise prin metoda clasică, la adresa: **S.C. „Adevărul” S.R.L., Arad, B-dul Revoluției nr. 81.** Adresa de e-mail la care așteptăm întrebări este: **femina_adevarul@yahoo.com**

*** Adriana V.** întreabă: **„De la ce se fac micozele și cum se tratează? Sunt contagioase?”**

* Dr. **Anca Ungureanu,** medic specialist dermatovenerice, răspunde: **„Micozele cutanate și ale fanerelor (păr, unghii) sunt produse de fungi. Contaminarea se poate face variat: de la animale, de la folosirea în comun de haine, pantofi, instrumente de manichiură-pedichiură insuficient sterilizate, bazine (grătarele din lemn) sau chiar de la persoana bolnavă. Micozele sunt transmisibile, iar tratamentul este dat doar de medicul dermatolog, singurul care poate stabili dacă acesta trebuie să fie local sau necesită și medicație orală antimicotică, în funcție de extinderea bolii”.**

*** Florina M.** întreabă: **„Am rămas cu urme de vărsat de vânt pe față. Cum pot să scap de ele? Există o cremă sau altceva care să mă ajute?”**

* Dr. **Anca Ungureanu** răspunde: **„Tratamentul estetic al urmelor de varicelă (vărsat de vânt) se poate face numai în cadrul unui serviciu de chirurgie estetică, după un consult prealabil. Din păcate însă, de cele mai multe ori se reușește doar ameliorarea «semnelor» neplăcute la vedere”.**

Eugenia Pantea

Sportivul săptămânii

„Mi s-a oferit o șansă și vreau să o exploatez la maximum”

Afirmă Mihai Grozav, portarul echipei Atletic Club Universitar Arad

Punctul obținut de divizionara B arădeană, Atletic Club Universitar în deplasarea de la Câmpia Turzii a reprezentat singura bucurie a iubitorilor fotbalului din județul nostru la sfârșitul săptămânii trecute. Unul din artizanii remizei a fost portarul Mihai Grozav, care a închis perfect buturile porții grupării studențești, Cu noua achiziție a celor de la ACU am stat ieri de vorbă, pentru tradiționala rubrică: «Sportivul săptămânii...»

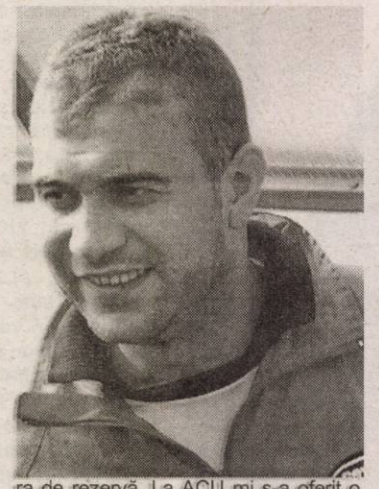

- Mișu, felicitări pentru debutul fără gol primit la noua ta echipă. Cum a fost „bătălia” de la Câmpia Turzii văzută din poartă?

- Vă mulțumesc pentru felicitări, dar să știți că punctul cucerit nu mi se datorează numai mie, ci întregii echipe, toți băieții aducându-și aportul la obținerea acestui rezultat. Gazdele au dominat steril, iar noi ne-am apărat cu atenție și am încercat să dăm lovitura pe contre. Una peste alta, rezultat echitabil.

- După frământările din interiorul clubului, care au culminat cu greva jucătorilor pentru neachitarea contractelor, v-ați așteptat la un debut de retur cu dreptul?

- Am mers în această deplasare cu gândul să nu pierdem, cu un altfel de moral, după ce băieții și-au primit o parte din restanțe.

- Cunoști valoarea competitoarelor acestui eșalon fotbalistic. Crezi că ACU se poate salva de la retrogradare?

- Dacă nu exista o șansă, cât de mică, nu acceptam oferta lor. Am găsit aici un lot valoros, cu un potențial ridicat și cred că ne putem atinge obiectivul. Pentru noi important este acum meciul cu Salonta, pe care trebuie să-l câștigăm cu orice preț. Altfel, remiza de la Câmpia Turzii n-are nici o valoare.

- Mișu, sincer, nu-ți pare rău că ai plecat de la UTA?

- UTA este echipa fanion a Aradului, dar am 27 de ani și trebuie să apăr, deoarece nu mă împac cu postura de rezervă. La ACU mi s-a oferit o șansă, vreau să o exploatez la maximum și să-i ajut pe băieți să rămână în Divizia B.

- Ținând cont că ACU se află în luptă directă (și) cu Unirea Dej, cum ai reacționat când ai auzit de rușinosul rezultat al fostei tale echipe?

- Știam că Dejul s-a întărit, dar nu mă așteptam să vină să bată la Arad. Numai după diferența de puncte dintre cele două formații, UTA trebuia să învingă.

- Să-i lăsăm pe cei de la UTA să-și „lingă rănile” și să revenim la ACU. Care mai este atmosfera în sânul echipei din „Banu Mărăcine”?

- Una bună, mai ales că nu mai alegi cu buzunarele goale. Ne antrenăm serios și vrem să cucerim sâmbătă primele trei puncte din retur, pentru a continua cursa salvării.

- Știm că ești un specialist al executării loviturilor de la 11 m. La ACU vei bate penaltyuri?

- Dacă mi se va cere, voi executa fără probleme. Nu am nici un fel de emoții. Nu am ratat nici un penalty în meciurile oficiale și nici nu am de gând să o fac.

- Împrumutul tău la ACU expiră la vară. Ce planuri de viitor ai?

- Important este să fiu sănătos, să pot apăra. Până la vară multe se pot întâmpla. Oriunde voi juca va trebui să-mi fac datoria față de clubul de care sunt plătit.

- Îți mulțumesc și îți doresc să mențîi închisă poarta echipei tale cât mai multe etape.

Daniel Scridon
Foto: V.Musca

Albe și negre

Vorbe „de duh”

Ne-am propus astăzi să „disecăm” succint câteva din vorbele „de duh” rostite de trei oameni de fotbal ce au sau au avut legături cu echipa fanion a Aradului. Toate „lansate” după umilitoarea înfrângere suferită de UTA în dauna „lanternei roșii” a campionatului Diviziei B.

*Mai întâi, Silviu Iorgulescu își pregătește „terenul” retragerii, arătând că știe să își „îndoaie” coloana după cum bate vântul. Ce altceva putem descifra din mesajul următor: **„Dacă la Mediaș nu se va vedea un reviriment, cu regret va trebui să recunosc că am greșit în procesul de selecție și atunci dau dreptate celor care au semnalat în presă aceste aspecte”.** Greșeala recunoscută, vorba proverbului, este pe jumătate iertată, dar UTA nu poate fi „cobaiul” nimănui. Să fim bine înțeleși. Apoi, managerul Coraș, afectat că a fost „atins” de huiduielile suporterilor, a avut o replică cel puțin ciudată: **„Nu cred că este normal ca eu să fiu înjurat de unii spectatori pentru că jucătorii nu pot sta în ghete”.** Mda, probabil, nanele care vând semințe la poarta stadionului sunt vinovate. Ele au dus la UTA niște indivizi cu pretenții de fotbaliști, ce n-ar avea loc nici în eșaloanele păstorite de nea Nicu. Managerul nu se simte vinovat, deși - între noi fie vorba - dacă se orienta spre jucători mai acătării, aceia și nepregătiți jucau fotbal. Și nu „țurca” din meciul rușinii. „Degetul pe rană” îl pune Gigi Borugă - ultimul antrenor care a avut ceva rezultate la UTA - în stilu-i inconfundabil: **„Patru antrenori nu au făcut într-un an cât eu în trei luni. Dacă ar fi după mine, aș ține doar 4-5 jucători, restul i-aș trimite la handbal, că nu-i fotbalul de ei...”.** Trist, dar adevărat. În vreme ce Borugă a strâns 34 de puncte într-un tur de campionat, lăsând echipa pe primul loc, predecesorii lui, Stan, Cigan, Cuedan și Iorgulescu s-au „scremut” să adune 35 puncte într-un sezon întreg. Diferență care spune câte ceva și despre valoare...*

Pentru că de la vorbe - fie ele și „de duh” - la fapte este o distanță lungă, ca de la cer la pământ.

Daniel Scridon

Steaua și Villarreal se privesc, astăzi, în ochi

În Ghencea, cu începere de la orele 20, astăzi are loc marea întâlnire dintre Steaua și Villarreal, contând pentru mansa întâi a optimilor Cupei UEFA. După eliminarea Valenciei, echipa în roșu și albastru încearcă să își apropie victoria pentru a-și continua parcursul european. Partida împotriva „Submarinului galben”, care ocupă locul 3 în Primera Division, este transmisă în direct de TVR 1, returul urmând să se desfășoare duminică, pe stadionul „El Madrigal”.

A. Hărțău

Karate Kyokushinkai

Un grup de sportivi de la Clubul Sportiv Tensho Arad a luat parte, zilele trecute, la Campionatul Național de karate kyokushinkai, întrecere dedicată seniorilor. Dintre aceștia doar Marius M. Bogdan a reușit o clasare pe podium, în sala „Florească”, din București, cucerind medalia de bronz în cadrul categoriei - 80 kg. Teofil Câmpian, antrenorul clubului arădean, aduce mulțumiri, pe această cale, firmelor care au făcut posibilă deplasarea sportivilor în Capitală: S. C. Gaz Vest S. A. Arad și S. C. Astra Vagoane Călători S. A.

A. C.

Semifinalele Cupei României

Astăzi se dispută partidele tur din cadrul semifinalelor Cupei României la fotbal. De la ora 16, în direct pe postul TV Sport, se înfruntă, pe stadionul „Cotroceni”, FC Național și Dinamo. La Constanța, de la ora 17,45, față în față se vor afla Farul și Universitatea Craiova. Meciurile retur se vor juca în data de 13 aprilie, finala fiind stabilită pentru 11 mai.

A.H.

Futsal

Arădenii și-au atins obiectivul

Punct final în campionatul Diviziei B la futsal, acolo unde, echipa FC Arad și-a îndeplinit, în cele din urmă, obiectivul: menținerea în acest eșalon valoric. La ultimul turneu desfășurat în Capitală, elevii pregătiți de Raul Burtea și Adi Lucaci au obținut acel punct de care aveau mare nevoie pentru a fi scutiți de emoțiile unei participări la barajul de retrogradare. Dar, iată rezultatele obținute de arădeni la acest turneu:

* 5-6, cu FC Seini
(goluri arădene reușite de: Rad - 3, Militaru și Burtea)
* 2-3, cu AC Pitești
(Izsak a înscris de două ori pentru arădeni)
* 2-2, cu United Galați
(reușite semnate de Rad și Burtea)

Lotul deplasat la București a fost următorul: Szabo - Vlad, Călin, Adolf, Dumitru, Militaru, Rad, Izsak și Burtea.

Se pare că arădenii iubitori ai fotbalului în sală vor avea parte de o surpriză plăcută. Omul care le face pe toate la echipă, Raul Burtea, pregătește o „mutare - șoc”. Prin fuziunea cu o nou promovată, FC Arad ar putea evolua din toamnă în prima divizie de futsal. Discuțiile sunt avansate, un răspuns final urmând să-l aflăm în câteva zile.

D. Scridon

Divizionarele C arădene, înaintea returului

Iată că ne mai despart doar două zile până la startul returului în Divizia C de fotbal. Dacă la Victoria Nădlac și UAV Telecom nu au fost probleme în această iarnă, pregătirea fiind fără cusur, Frontiera Curtici a avut o situație mai specială, pentru că toți jucătorii au plecat de la echipă. Acum, cu largul concurs al fostului președinte, Nicolae Leca, în prezent director administrativ la FCM UTA, Curticiul și-a „cârpit” o echipă, din juniorii „Bătrânei Doamne”, antrenați de Leontin Pința.

Acum, înaintea startului de retur, am considerat că este necesară o trecere în revistă a situației de la cele trei divizionare C arădene. Am luat legătura cu conducătorii, cărora le-am pus patru întrebări:

1. Cum ați caracteriza perioada de pregătire premergătoare începerii returului?

2. Este pregătit clubul și echipa pentru a duce la bun sfârșit campionatul, cu obiectivele de rigoare?

3. Cine a plecat, cine a venit și cum arată lotul actual?

4. Cum apreciați că se va descurca echipa, în chiar prima etapă a returului?

Călin Fătu: „Victoria Nădlac se mai gândește la promovare”

1. S-a efectuat o pregătire foarte bună, atât pe plan local, dar mai ales în cantonamentul de la Moneasa, acolo unde am avut condiții excelente de antrenament. A fost o perioadă neașteptat de prolifică, iar noi, conducătorii, suntem mulțumiți atât de antrenori cât și de jucători.

2. Așa cum în tur am fost pregătiți să luptăm cu toate forțele seriei, terminând pe un onorant loc patru, și acum abordăm returul de pe aceleași poziții, deci toată lumea e pregătită. Victoria Nădlac se mai gândește la promovare. De asta să fiți siguri. Ne dorim nouă puncte în primele trei etape, iar apoi vine meciul cu prima clasată, Minerul Lupeni. Dacă îi batem, atunci ne gândim departe. În plus, un obiectiv fixat de noi chiar - în această iarnă - este promovarea a cât mai mulți tineri în echipă, dar multe depind de cele patru etape de care am vorbit.

3. La plecări sunt Ciornei, Mariș, Toma, Pește și Csipkar, iar nou-veniți sunt Țanțagoi, Gligor, Botea, Bozian și Becan. Lotul este format din 22 de oameni, aceștia fiind următorii: Trifoi, Fl. Moț - portari, Iaroș, Iftimie, Vlădău, Măcean, Sârb, Mâț, Ciba, Cotuna, Țanțagoi, Becan, Kukucska, A. Moț, Bozian, Botea, Pantea, Talpaș, Gligor, Babău, Fabian, Peii - jucători de câmp.

4. După cum am mai spus, mergem să câștigăm la Ocna Mureș, cu Soda. La ce lot avem, abordăm toate meciurile la victorie, cum am făcut și în tur. Din păcate, avem informații că terenul va fi greu, acoperit de zăpadă, lucru care ne va dezavantaja. Echipa gazdă este una muncitoare, care preferă contraatacul, chiar și pe teren propriu, iar noi, mai tehnici, vom avea de suferit, pentru că va trebui să construim de fiecare dată.

Gheorghe Marinca: „UAV Telecom continuă politica de întinerire”

1. Băieții au avut parte de o pregătire de iarnă foarte bună, în care au acumulat energie pentru un retur ce se anunță a fi dificil. Sper ca startul campionatului să-i prindă pe jucători în „vână” și nu pe „călcâie”, cum au pățit cei de la UTA la debut.

2. Nu avem probleme majore de natură financiară. Deocamdată aici ne este locul, în acest eșalon. Obiectivul nostru rămâne salvarea de la retrogradare, iar în paralel vom continua politica de întinerire a lotului.

3. Nu am transferat nici un jucător în această iarnă. Nu avea rost să-i luăm pe Dragu și Ștefco, pentru că de valoarea lor avem și noi în curte. La capitolul plecări sunt înscrise două nume: Ardelean și Vasiu. Cei 21 de jucători pe care se va baza antrenorul Radu George în retur sunt: Sabău, R. Marinca, Rus - portari; Gligor, Szellelky, Boicu, Cati, Sighete, Trif, Chepețan, G. Ponta, Oprescu, Savin, A. Ponta, Oiță, Bokor, Edu, N. Mitu, Lengyel, Heteș și A. Mihai - jucători de câmp.

4. Debutăm la Vulcan, într-un joc în care orice rezultat este posibil. Cred că băieții sunt suficient de motivați pentru a face un meci bun.

Liviu Brânzan: „Frontiera Curtici nu face un capăt de țară din retrogradare”

1. Pregătirea de iarnă a făcut-o Leo Pința. Noi am ajuns la un acord cu cei de la UTA, ca ei să vină cu jucătorii, iar noi să asigurăm competiția. Leo Pința va fi antrenor principal, iar Mircea Bătrânu - director tehnic.

2. Nu cred că vom avea probleme de natură financiară, care să ne ducă în situația de a renunța la competiție. Numai Primăria din Curtici să ne lase în pace. Dacă nu ne ajută, măcar să nu ne încurce. Nu avem obiectiv salvarea de la retrogradare cu orice preț. Important este ca acești juniori să joace, să adune meciuri în picioare, iar în vară câțiva să facă pasul spre prima echipă a UTA-ei. Să știți că Frontiera Curtici nu face un capăt de țară din retrogradare.

3. La capitolul plecări ce să vă spun, că au plecat cam toți. Au rămas Curt și Covaci. Ne bazăm pe juniorii lui Leo Pința și anume: Bordea și Rusu - portari Ghidescu, Rusca, Pascariu, Mirciov, Vlad, Banilievici, Peii, Popa, Faur, Trif, Covaci, Curt, Jurcoi și Drecin.

4. Sperăm să avem parte de un debut cu dreptul. Se pare că echipa noastră are ceva potențial și ar putea face o figură frumoasă în acest retur. Pentru meciul cu Mediașul aș miza pe semnul 1 solist.

Daniel Scridon
Leo Sfâra

CAMERA DE COMERȚ, INDUSTRIE ȘI AGRICULTURĂ A JUDEȚULUI ARAD
EXPO ARAD INTERNAȚIONAL

CONFORT construct

Târg internațional de tehnologii și materiale de construcții, decorațiuni interioare.

PREMII VIZITATORI!
Două sejururi pentru 2 persoane în Stațiunea Moneasa,Hotel Parc.

17-20 MARTIE 2005

ORAR VIZITARE:
Joi, Vineri, Sâmbătă,
orele 10.00-18.00.
Duminică, orele 9.00-14.00.

Transport **GRATUIT**
cu autobuze pe traseul:
Podgoria - Expo Arad și retur.

(c.1076/2005)

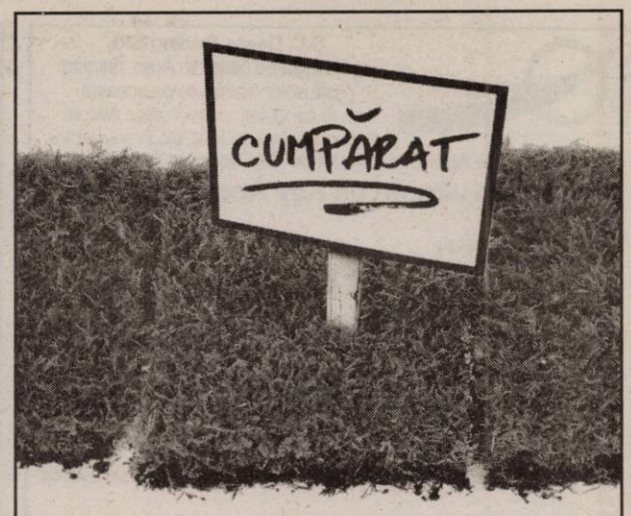

CREDIT IMOBILIAR

Creditul imobiliar în lei pe 20 de ani
de la Banca Transilvania are acum o dobândă foarte mică

12.5%

BANCA TRANSILVANIA BT

www.bancatransilvania.ro

(C.1131/2005)

SERENITY H.I. HUMAN RESOURCE CONSULTANCY

Psihologia succesului

ORGANIZEAZĂ URMĂTOARELE CURSURI

- CONTABILITATE PRIMARĂ, GESTIUNE (OP. PC)
- MANAGEMENT - inițiere afaceri curs I
- LIMBA ENGLEZĂ PENTRU AFACERI
- ASISTENT MANAGER
- LIMBA ITALIANĂ
- LIMBA GERMANĂ
- LIMBA ENGLEZĂ

Eficiență și calitate
grupe de maxim 15 persoane.

Înscrieri la sediul firmei str. Horia nr. 7 (corpul B, în curte)
TEL. 0257/255.410; 0743.064.960; 0788.183.671.

(c. 1138/2005)

Est Trans Construct®
Măsura economiei tale! ®

Informații la sediul firmei Calea Radnei nr. 262 A - Micălaca.

ANGAJEAZĂ
DIRECTOR MARKETING
Condiții: - studii superioare
- posesor permis cat. B
ÎNCĂRCĂTOR / DESCĂRCĂTOR

0790938)

S.C. Gospodărirea Comunală Arad S.A.

VINDE PRIN LICITAȚIE PUBLICĂ, cu strigare, **16 căsuțe de agrement** (una mică și 15 mari) **situate înȘtrandul Neptun**, în conformitate cu prevederile H.G. 577/2002.

Licitația va avea loc în data de 30.03.2005, ora 10,00 la administrațiaștrandului. În cazul că nu se adjudecă toate căsuțele la prima licitație, aceasta se va relua în fiecare zi de miercuri, în aceleași condiții și loc.

La licitație se pot înscrie persoane fizice și juridice române și străine care îndeplinesc cerințele impuse de art. 35 din H.G. 577/2002.

Prețul de pornire a licitației:
- pentru una căsuță mică, S = 17,32 mp, 182.201.000 lei, cu TVA
- pentru 15 căsuțe mari, S = 36 mp, 310.043.320 lei, cu TVA
Pasul de licitație = 250.000 lei
Taxa de înscriere la licitație = 1.000.000 lei

În prețul de licitație nu intră și terenul, pentru acesta urmând a se plăti chirie, în funcție de suprafață

Căsuțele se pot vizita începând cu data de 16.03.2005, zilnic, între orele 08,00- 15,00.

ALTE INFORMAȚII LA TEL. 270.502, 270.352. (com./03.2005)

CHF International Romania

Noi dam viata afacerii tale!

Credite pentru dezvoltarea afacerilor pentru firme private, asociatii familiale, persoane fizice autorizate, cu activitate in mediul rural si producatori agricoli

Arad, str. Unirii nr.14, Tel/Fax: 281656, 214818, 214817
E-mail: chfar@chf.ro, www.chf.ro

(3710182)

PARCHET COVOARE LAMBRIURI UȘI

PROGES
pentru amenajări interioare

SEZONUL REDUCERILOR MASIVE

PARCHET LAMINAT
149.500 lei/mp*
14,95 lei/mp*
+ COVORAȘ INTRARE GRATUIT

Str. Dorobanți nr. 55, tel: 282.021

*Preț fără TVA

(c.1094/2005)

(3710145)

RECOMANDAREA NOASTRĂ

HELIX FAO 220 CREȘTE RAPID	CARRERA FAO 240 PRODUCȚIE SUPERIOARĂ	AUDE FAO 300 PERFORMANȚĂ	
GARBURE FAO 300 ECHILIBRU	SATOLAS FAO 300 ADAPTABILITATE	GAMBIT FAO 320 START VIGUROS	
ACHAT FAO 200 DOUA PRODUCȚII	LAUREAT FAO 350 REZULTAT SIGUR	DUPLO FAO 499 EXCELENȚĂ	KWS 0551 FAO 500 SĂNĂTOS ȘI REZISTENT
GAVOTT FAO 200 SIGURANȚĂ	VIC FAO 400 STABILITATE DUBLĂ	MIKADO FAO 500 STABIL ȘI PRODUCTIV	LUCE FAO 500 VERDE LA RECOLTARE

MATEOL RO SEMITIMPURIU	HURACAN RO SEMITARDIV	
ALDABA RO SEMITIMPURIU	HELIASOL RO TIMPURIU	

www.kws.com

KWS Semințe srl România
Str Spiru Haret nr. 4
București, sector 1, 010176
Telefon: +40 21 316 42 80
Fax: +40 21 310 42 38
office@kws.ro

Director Zonal (MH, GJ, CS, TM, AR): Ing. Sevastian Proca
Mobil: 0722 850 714

KWS

(3710340)

S.C. Davila Trading SRL
cunoscută pe piața din Arad, datorită produselor distribuite de aceasta, caută candidați, domici să se alăture diviziei noastre de food din Arad, pentru poziția de **Agent de vânzări pe Key Account Local.**

Agent de vânzări pe Key Account Local.

Profilul candidatului:
- studii medii / superioare;
- experiență în vanzari de min. 1 an, preferabil în domeniul FMCG, distributie in sistem pre-sales;
- foarte bune abilități de comunicare și negociere, orientare spre rezultate;
- abilități în promovarea și comercializarea unui produs;
- aptitudini organizatorice, inițiativă;
- prezență plăcută, ținută impecabilă;
- permis de conducere categoria B;
- cunoșterea pieței locale de distribuție constituie un avantaj

Responsabilități:
- realizarea planului de vânzări;
- implementarea politicii de vânzări a companiei;
- promovarea și vânzarea produselor companiei;
- dezvoltarea rețelei locale de distribuție;
- monitorizarea pieței

Oferim: salariu fix atractiv; bonus motivant; autoturism de serviciu; training de specialitate; posibilități de promovare; oportunitatea dezvoltarii unei cariere într-un mediu de lucru profesional și dinamic

Pachet salarial atractiv

Persoanele interesate sunt invitate să trimită un Curriculum Vitae la fax nr 216.840, până la data de 20.03.2005

Toate aplicațiile vor fi tratate strict confidențial.

Numai candidații selecționați vor fi contactați.

(0790946)

S.C. ZAHĂR S.A. Arad
str. Bogdan Voievod nr. 14, Arad, jud. Arad
RC Arad - J02/54/1991 C.U.I. 1703327

CONVOCATOR

Consiliul de Administrație al societății comerciale S.C. ZAHĂR S.A. Arad, cu sediul în Arad, str. Bogdan Voievod nr. 14, jud. Arad, înregistrată la Registrul Comerțului Arad, sub nr. J02/54/1991, C.U.I. 1703327, **convoacă Adunarea Generală Ordinară a acționarilor societății** pentru toți acționarii înregistrați în Registrul Acționarilor la sfârșitul zilei de 21.03.2005, pentru data de 30.03.2005, orele 10,30, la sediul societății ZAHĂRUL ORADEA S.A. din Oradea, str. Borșului nr. 3, jud. Bihor, cu următoarea ordine de zi:

1. Prezentarea și aprobarea raportului de gestiune al administratorilor pe anul 2004.
2. Prezentarea și aprobarea raportului cenzorilor interni.
3. Prezentarea și aprobarea contului de profit și pierderi.
4. Discutarea și aprobarea bilanțului contabil al societății pe anul 2004.
5. Prezentarea și aprobarea bugetului de venituri și cheltuieli pe anul 2005.
6. Aprobarea listei cu mijloacele fixe propuse pentru casare.
7. Prezentarea și aprobarea listei de investiții pe anul 2005.
8. Hotărâre privind angajarea de credite și garantarea acestora.
9. Diverse.

Începând cu data de 21.03.2005, documentele și materialele informative referitoare la problemele incluse în ordinea de zi, se pot consulta și procura contra cost la sediul societății.

În caz de neîndeplinire a cvorumului cerut de Legea nr. 31/1990 republicată, cea de-a doua adunare va avea loc în ziua de 31.03.2005, în același loc, la aceeași oră și cu aceeași ordine de zi.

Președintele Consiliului de Administrație
dr. Bernhard Erich Ludwig Greubel

(com./03.2005)

CONVOCATOR

Consiliul de Administrație al S.C. Comtex S.A., cu sediul în Arad, Bd. Revoluției, nr. 82, județ Arad, înregistrată la Registrul Comerțului sub nr. J02/13/1991, convoacă prin prezenta

ADUNAREA GENERALĂ ORDINARĂ A ACȚIONARILOR
pentru data de 03.04.2005, orele 14,00
care se va ține la sediul societății, cu următoarea

ORDINE DE ZI:
1. Aprobarea Situațiilor financiare pentru anul 2004, pe baza rapoartelor administratorilor și cenzorilor;
2. Modificări în componența Consiliului de Administrație și a Comisiei de cenzori;
3. Stabilirea indemnizațiilor pentru administratori și cenzori;
4. Aprobarea Bugetului de venituri și cheltuieli pe anul fiscal 2005.
5. Diverse.

La ședință pot participa cu drept de vot acționarii care figurează înscriși în Registrul acționarilor la data de 15.02.2005, personal sau prin mandatar, cu procură specială, dispunând de voturi corespunzătoare acțiunilor pe care le dețin.

În cazul în care SC Comtex SA va distribui dividende, data de referință, conform art. 238 din Legea 297/2004 privind piața de capital, este 25.04.2005.

În cazul neîndeplinirii cvorumului, AGA se convoacă pentru data de 04.04.2005, în același loc și la aceeași oră, cu aceeași ordine de zi.

Materialele sunt disponibile cu 5 zile anterior datei ținerii AGOA, la adresa unde se ține adunarea generală.

Președintele Consiliului de Administrație
Aurel Eugen Muntean

(com.658/2005)

Vindem en-gros hârtie albă de ziar (în role mici) **pentru ambalaj.**

Preț avantajos, negociabil în funcție de cantitate.

INFORMAȚII LA redacția „Adevărul" B-dul Revoluției nr. 81 sau la telefon 281.797 zilnic între orele 8-16.

DIRECȚIA GENERALĂ A FINANȚELOR PUBLICE ARAD

SOLICITĂ OFERTE PENTRU FURNIZAREA DE SERVICII DE EVALUARE A BUNURILOR MOBILE și IMOBILE (circa 250 de obiective) supuse executării silite de către D.G.F.P. Arad și distribuite pe raza întregului județ.

Procedura aplicată cerere de ofertă conform OUG 60/2001 art. 13 lit. c.

Fișa de date a achiziției și Caietul de sarcini care conțin documentele necesare pentru întocmirea, prezentarea și evaluarea ofertei dumneavoastră se pot obține de la sediul D.G.F.P. Arad, B-dul Revoluției, nr. 79, camera 28, începând cu data apariției anunțului.

Data limită de depunere a ofertelor: 22.03.2005.

(com. 8464/2005)

ANIVERSĂRI

Acum, la aniversarea frumoasei vârste de 34 ani, transmitem sincerele noastre urări de sănătate, fericire și **„LA MULȚI ANI!"** iubitului nostru fiu, soț și tată **LEON DUMITRU LAZĂR.** Cu toată dragostea, soția MARIA CRISTINA, fiul ALEXANDRU și părinții DORU și SILVIA. (5490)

„LA MULȚI ANI!" pentru prințesa mică **SIMEDRU BEATRICE ARIANA,** acum, când se adaugă 2 trandafiri roșii în buchetul vieții tale. Fie ca viața să-ți aducă numai bucurii și tot binele din lume. Cu drag, bunicii SIMEDRU MIHAI și SOFIA din FELNAC. (5299)

Azi, 16 martie,

MÂNDRU ILEANA LENUȚA, născută în comuna GRĂNICERI, își aniversează cei 74 de ani. Fiul ȘTEFAN DORU împreună cu familia îi urează **„LA MULȚI ANI!",** multă sănătate și noroc. (5789)

„LA MULȚI ANI! cu ocazia împlinirii vârstei de 20 de ani lui RUJA CRISTIAN. Te iubesc mult, IASMINE. (5866)

VÂNZĂRI APARTAMENTE O CAMERĂ

Vând apartament ultracentral, 57 mp, ideal pentru birouri, preț 36.000 Eu, negociabil. Telefon 0257-213420, 0741.051.659. (5426)

Vând garsonieră confort I, Poetului - Vlaicu, 37 mp, bucătărie, baie, o cameră, balcon + hol și cămară, superamenajat, etaj 4/4, 20.000 Euro fix. Telefon 289544; 0740.249.544. (5664)

Vând garsonieră, confort I, etaj I, Confecții, 19.800 Euro. Telefon 243130. (5838, 5674)

Vând apartament 1 cameră, mobilat, Romanilor, 25.500 Euro. Telefon 0723.199.579. (5865, 68)

Vând apartament o cameră, central, amenajat, Legea 112, preț negociabil. Informații telefon 0257-240591. (5937)

Vând apartament 1 cameră, suprafața 50 mp, zona Praporgescu. Telefon 0744.552.112. (5949)

VÂNZĂRI APARTAMENTE DOUĂ CAMERE

Vând apartament 2 camere + cameră-hol, 2 băi, bucătărie, terasă-colnă metal, gaz, apă caldă-rece, cumpărat, achitat în 1998, intabulat, CF fără sarcini, Sebeșului 11 (Ion Georgescu), 24.800 Eu. Telefon 0745.420.548 (4950)

Vând apartament 2 camere, central, frumos amenajat, etaj 2, 26.500 Euro și garsonieră, 20.000 Euro. Telefon 270856; 286743; 0766.231.477. (5686)

Vând apartament 2 camere, 70 mp, semidecomandat, la Gară, etaj 4/4, acoperiș fără probleme, 31.500 Euro, ușor negociabil. Telefon 289544; 0740.249.544. (5664)

Vând apartament două camere, în cartierul Confecții, preț 28.000 Euro, negociabil. Telefon 0740.584.928; 0741.159.403. (5682)

Vând apartament 2 camere, decomandat, balcon, amenajat recent, cu garaj, zona Aradul Nou. Telefon 278810, 0742.633.967, 288451. (5738)

Vând apartament 2 camere decomandat, 71 mp, etaj 1/4, bloc 305, parchet, gresie, faianță, geamuri neschimbate, 38.700 EU negociabil. Telefon 0745.235.125. (5761)

Vând apartament 2 camere confort I, contorizat, mobilat, utilat, termopan, calorifere aluminiu, etc, zona Confecții, 32.500 EU negociabil. Telefon 0257-252657, 0742.140.457. (5773, 74)

Vând apartament 2 camere Vlaicu, renovat recent, 24.800 EU negociabil. Telefon 271890, 0722.249.519. (5794)

Ocazie! Vând apartament 2 camere, zona Vlaicu, et. 1, preț 25.000 Eu, negociabil. Telefon 289396. (4351)

Vând apartament 2 camere, deosebit, etaj intermediar, zona Vlaicu, preț 35.000 Euro. Telefon 210464; 0788.488.075. (5163)

Vând 2 camere, zona Episcopiei, parter, acces auto, pretabil cabinet, 42.000 Euro. Telefon 213192; 0722.257.409; 0741.253.364; 0788.253.364. (5787)

Vând urgent apartamente 2 camere, în bloc nou, zona Spitalului Județean. Dotări: termotecă, geamuri termopan, gresie, faianță, instalații sanitare tip occidentral, suprafețe utile: 65, 75 și 80 mp, prețuri 33.000, 38.000 și 40.000 Eu, cu comision negociabil. Telefon 213113, 0744.584.880. (5960)

Vând apartament 2 camere, aranjat, garaj, V. Milea. Telefon 0723.308.286. (5975)

Vând apartament 2 camere, etaj 2/4, Micalaca 200, poziție bună, preț 32.000 Euro. Telefon 210464; 0788.488.075. (5163)

VÂNZĂRI APARTAMENTE TREI CAMERE

Vând apartament 3 camere, decomandat, etaj 2, central, 85 mp, zonă excelentă, 29.000 Euro. Telefon 0742.325.159. (5113)

Vând apartament 3 camere, semidecomandat, amenajat parțial, etaj II/IV, zona Fortuna, preț 35.000 Euro. Telefon 257073; 0766.489.245.

Vând ieftin, apartament 3 camere, et. 4/4, Alfa, lângă Piață, termopan, climă. Telefon 0723.308.286. (5736)

Vând apartament 3 camere, et. 4/4, cf. I, 2 băi, 93 mp + garaj, neamenajat, zona Vlaicu, 32.500 Eu. Telefon 0740.075.239. (4351)

Vând apartament 3 camere, termopan, 2 băi, zona 100, preț 36.000 Euro. Telefon 210464; 0788.488.075. (5163)

Ocazie! Vând apartament 3 camere, decomandat, vedere B-dul Revoluției, garaj, 48.000 Euro. Telefon 210464; 0788.488.075. (5163)

Vând apartament 3 camere, decomandat, Aradul Nou, etaj intermediar, 3 balcoane, 2 băi, preț 36.000 Euro, negociabil. Telefon 255393; 0724.347.972; 0744.315.889. (5778)

Vând apartament 3 camere, Alfa, îmbunătățit, 39.000 Eu, negociabil. Telefon 0257-258585, 0724.582.241. (6012)

Vând apartament 3 camere, decomandat, etaj 4/4, Miorița, preț 35.500 Euro, negociabil. Telefon 0257/261048; 0745.640.246; 0724.086.924. (5796)

VÂNZĂRI APARTAMENTE PATRU CAMERE

Vând apartament 4 camere decomandat 2 băi, 2 balcoane, etaj I/IV Micălaca, preț 49.000 EU negociabil. Telefon 255393, 0724.347.972, 0744.315.889. (5778)

Vând apartament 4 camere, etaj intermediar, zona 700 Micalaca, preț 41.000 Euro. Telefon 210464; 0788.488.075. (5163)

Vând 6 camere, ultracentral, 333 mp, etaj 1, terasă, 140.000 Euro. Telefon 253364; 0722.257.409; 0741.253.364; 0788.253.364. (5787)

VÂNZĂRI CASE

Vând CASĂ MARE, 2 intrări, piscină, grădină, SPAȚIU COMERCIAL, 2 garaje, vad bun, cartier PÂRNEAVA. Telefon 0257-210288, 0745.574.534. (5966)

Vând apartament în casă, 5 m front stradal, ideal spațiu comercial, str. Mărășești, 50 mp, 38.000 Euro. Telefon 0722.344.705. (5897)

Vând casă 4 camere, bucătărie, 2 băi, terasă, coridor, amenajată recent, pivniță mare, garaj, anexă, teren 1.450 mp. Telefon 286545; 0723.452.838. (p)

Vând în Păncota 2 case, str. Horia 12 și 15, preț 36.000 EU și 31.000 EU. Telefon 0257-281228; 0742.218.693. (4902)

Vând casă 3 camere, complet mobilată și utilată, 2 băi, bucătărie, loc de luat masa, 2 garaje cu telecomandă, piscină, gazon, posibilitate mansardare, preț negociabil 135.000 Eu. Telefon 0257-213420, 0744.635.570, 0741.051.659. (5426)

Vând vilă mobilată, utilată, stil occidental, construcție nouă, Aradul Nou, preț 210.000 Eu, negociabil. Telefon 0257-213420, 0744.635.570, 0741.051.659. (5426)

Vând apartament la casă, 5 camere, 3 băi, posibilitate mansardare, FS 15 ml, garaj, utilități și confort deosebit, central, ideal privatizare, Legea 112, preț 145.000 Euro, mobilat. Telefon 0722.692.973. (p)

Vând casă 4 camere, Aradul Nou, 2 băi, 2 bucătării, 1.227 mp, FS 15 ml, toate utilitățile, 80.000 Euro, negociabil. Telefon 289544; 0740.249.544. (5664)

Vând vilă complet utilată, ultramodern, cartier Sânicolaul Mic. Telefon 0744.621.968. (5706)

Vând casă 2 camere + 1 anexă din cărămidă, gaz, baie, bucătărie, pivniță sub toată casa, singur în curte, intrare auto, proprietate personală, str. Dorobanților - Pârneava. Telefon 0745.631.432. (5696)

Vând casă în Odvoș, la șosea, 2.500 mp. Telefon 0724.972.704. (5847)

Ocazie! Vând urgent casă, 600 mp, două apartamente, pretabilă privatizare, 47.000 Euro, ușor negociabil. Telefon 0740.629.614. (5697)

Vând casă mare în Grădiște, str. Alexandru Odobescu, nr. 5, toate utilitățile, apă, canal, încălzire centrală pe gaz. Telefon 276022, 0745.599.695. (5504)

Vând casă în roșu, 3 dormitoare, bucătărie + living, cameră de seară, 3 băi, 2 terase, 2 WC-uri serviciu, demisol 100 mp, garaj dublu, teren 900 mp, zona Pârneava. Telefon 0743.029.943. (Ag. UTA, 190)

Vând casă în Șoimoș, la șosea, 2 camere, bucătărie, pivniță, grădină 1.100 mp, 18.000 Euro, negociabil. Telefon 0745.235.125. (5761)

Vând vilă, cartierul Funcționarilor, piscină, deosebită, 590 mp teren, 370.000 Euro. Telefon 253364; 0722.257.409. (5787)

Vând casă 4 camere, 2 băi, gresie, faianță, podele melaminate, anexe gospodărești, gaz, satelit, telefon, str. Tiberiu nr. 1A, preț 60.000 Euro, negociabil. Telefon 349941. (5861)

Vând casă modernă, pe str. Vișinului 81 și apartament 3 camere, tip occidental, lângă Pasaj Micălaca. Informații telefon 0744.555.207, vizibil zilnic, orele 17-19. (5925)

(Continuare în pag. 13)

☛ (Urmare din pag. 12)

Vând casă, str. Ural nr. 11, bun privatizare. Telefon 273350. (UTA, 297)

Vând casă mică în Curtici, apă, gaz stradal, 15.000 Eu, negociabil. Telefon 0726.681.244, 0257-368508, 0257-465069. (5924)

Vând casă, str. Iacob Cardoș nr. 2 Arad, Legea 112, 5 camere, pivniță, fără grădină, fără intrare cu mașina, 20.000 Eu. Telefon 280524. (5938)

Vând casă în Pârneava cu spațiu comercial, 200.000 Eu, negociabil. Telefon 289544, 0740.249.544. (5969)

Vând casă, 550 mp, Vadului 8, zona Cadaș, 20.000 Euro, negociabil. Telefon 0744.520.730. (6019)

Vând urgent casă, 200 mp, Lebăda, 2 camere mari, baie, bucătărie, hol, curte, dependințe, toate utilitățile, termopan cu site și rolete, necesită mici finisaje, câine Doberman cadou, preț 63.000 Euro. Telefon 274650; 0726.986.773. (Ag. UTA, 303)

VÂNZĂRI SPAȚII

Vând sau închiriez HALĂ în MICĂLACA, 500 mp. Telefon 0744.795.263. (5737)

Vând GHERETĂ METALICĂ, la Spitalul Județean, amplasată pe terenul Spitalului, cu forme legale. Telefon 279622. (5901)

VÂNZĂRI TERENURI

Vând TEREN, MALUL MUREȘULUI, ideal construcție vilă, 500 mp, telefon, gaz, canalizare, 40.000 Eu, str. I. P. PINCIO nr. 1. Telefon 0744.566.825. (p)

Vând TEREN INTRAVILAN, 1.500 mp, cu CF între Sanevit și Protecția Plantelor, 13 Eu/ mp. Telefon 0722.295.928. (5964)

Vând teren + casă, total 8.500 mp, zona Școala Ucecom, str. Putnei nr. 4, 11 Euro/mp. Telefon 0722.344.705. (5897)

Vând 22.000 mp la SEREGRĂDIȘTE, 800.000 lei (80 lei noi)/mp. Telefon 0744.350.815. (5423)

Vând grădină în Miniș. Relații telefon 355105. (5051)

Vând loc casă în Turnu, poziție bună. Telefon 289253. (p)

Vând teren, zona Confecții, 464 mp, fs 32m, 22.000 Eu. Telefon 0744.703.732. (5295)

Vând 80 ha agricol, județul Arad, șes, 1.600 Euro/ha. Telefon 213192; 0722.257.409; 0741.253.364; 0788.253.364. (5787)

Vând teren 600 mp, în Zădăreni, la șosea. Telefon 274024; 0744.546.579. (5881)

Vând teren intravilan, 11.500 mp în Cermei, preț 25.000. Telefon 0723.308.286. (5919)

Vând loc casă în Săvârșin, 2.098 mp, avantajos. Telefon 0257-218185, 0723.528.692. (5941)

Vând loc casă Sânleani, 900 mp, preț 27Eu/mp, apă, gaz. Telefon 0745.781.259. (5963)

Vând teren intravilan, pe șoseaua de centură, între 6 Vânători și BAT, suprafața 23.000 mp din care 10.000 mp scos din circuitul agricol, fs 56 m, preț fix 10 Eu/ mp. Telefon 0745.258.251. (5991)

Vând teren cu casă veche în Gai, 3.000 mp, fs 33 m, preț 70.000 Eu, ușor negociabil. Telefon 0745.258.251. (5991)

Vindem parcelă 9,5 ha teren arabil, Semlac, intabulat. Telefon 0726.729.989. (6005)

Vând teren 500 mp, FS 17 ml, str. Milan Tabacovici, 26.000 Euro, negociabil. Telefon 0741.099.979. (Ag. UTA, 307)

VÂNZĂRI AUTO-MOTO

Vând RENAULT SCENIC 4x4, 2001, P.F., benzină, 70.000 km, toate opțiunile, huse piele, trape electrice, 14.400 Eu. Telefon 0722.237.792. (5999)

Vând FORD MONDEO 2000 TDi, Combi, albastru, 2001, înmatriculat 2005, clima, etc, 9.000 Eu; OPEL ASTRA 2000 DTI combi, alb, 2001, climă, etc, 8.100 Eu. Telefon 0722.295.928. (5964)

Vând Matiz nou, 2005, 3.000 km, E A/C cu CD; Opel Corsa 4 uși, benzină, climă, servo, 2001 în curs de înmatriculare și un Ford Transit lung, înalt, de marfă, stare bună, an 1996. Telefon 0744.552.140. (5726)

Vând DACIA SOLENZA 0 km, culoare alb. Telefon 0723.029.551. (5379)

Vând BMW 528 i, an 1987, negru metalizat, numere noi, asigurare, VT, geamuri electrice, trapă, central, alarmă, 1850 EU. Telefon 0742.199.780. (5787)

Vând Dacia 1310, an 1986, numere noi, asigurare, impecabilă, 675 Euro. Telefon 0723.045.296. (5531)

Vând Dacia 1300, cu elemente 1310, an 1983, numere noi, asigurare, VT, unic proprietar, mașină de garaj, 900 Euro. Telefon 0742.199.780. (5531)

Vând tractor John Deere, model 4240, 140 CP, stare perfectă, PLUG 4 capuri, reversibil + disc 4,2 m, nou. Telefon 0744.633.584, 536388. (5274)

Vând Ford Focus Combi, culoare gri metalizat, fabricație 2001, înmatriculat februarie 2005, stare impecabilă. Telefon 0723.365.167. (5375)

Vând VW Passat 19 TDI Variant, fabricație 2000, preț 8.500 EU. Telefon 0745.652.240. (5597)

Vând piese Volkswagen Passat 1987, Golf II, Jetta II. Telefon 0257-273965, 0721.838.968, 0746.992.300. (Ag. UTA, 289)

Vând Renault Megane II, benzină, 1,6, an fabricație 2003, 16.000 km reali, preț 9.500 Euro. Telefon 0257/289391; 0788.323.254. (Ag. UTA, 270)

Vând Renault Clio Simbol, an 2000, 18.000 km reali, stare bună, benzină, preț 5.900 Euro. Telefon 0788.323.254; 0257/289391. (Ag. UTA, 270)

Vând Passat motor 1,8 T, an 1998, argintiu, climatronic, impecabil, preț 8.500 Eu. Telefon 0746.854.333. (5443)

Vând Matiz, fabricație 2004, în garanție, 17.000 km, 4.500 Euro, negociabil. Telefon 0723.186.836. (5715)

Vând Audi A6, 2.5 Diesel, 2001, culoare verde, limuzină, geamuri electrice, navigație + televizor, încălzire în scaune, 150 CP. Telefon 0744.550.389. (5706)

Vând Audi A4 Combi, 2001, 1.9 TDI, 115 CP, cutie triptronic, climatronic, culoare alb, kilometri 115.000, preț 12.000 Euro. Telefon 0744.621.968. (5706)

Vând încărcător frontal Hanomag, motor Mercedes 6 linie, cupă cereale și cupă balastieră și piese schimb. Telefon 0745.962.386. (Ag. Sântana, 72)

Vând tractor U650. Telefon 324713, Răpsig. (Ineu, 103)

Vând Fiat Fiorino Diesel, stare bună, preț 700 EU negociabil. Telefon 0741.081.282. (Ag. Pâncota, 61)

Vând Dacia papuc 5 locuri 4x4 benzină, 15.000 km și tractor U 650, la cheie. Telefon 0745.611.337; 0740.825.172, 0257-327030. (5760)

Vând Audi 80 B4 an 1993, TDI, stare perfectă, 6.700 EU. Telefon 0744.703.740. (Ag. Criș, 133)

Vând tractor U 650, semănătoare porumb 6 rânduri, plug PP3. Telefon 358310. (Ag. Criș, 134)

Vând Toyota Corola nouă (benzină), 14.500 EU negociabil. Telefon 0744.154.137. (5804)

Vând Ford Aspira 1996, motor 1,3 cmc, benzină, preț 3200 EU negociabil. Telefon 0722.577.061. (5809)

Vând IVECO 3,5 tone frigorific 1992, stare perfectă, preț 10.000 EU negociabil. Telefon 0722.577.061. (5809)

Vând camion Saviem stare bună + piese schimb, 3500 EU. Telefon 327405. (5848)

Vând Peugeot 206 sw 2004, leasing, 6.000 EU negociabil + preluare rate, 178 EU/lună. Telefon 0721.796.887, 213340. (5848)

Vând RENAULT LAGUNA 2,0i, an fabricație 1994, oglinzi electrice, 4 geamuri electrice, climatronic, computer bord, alarmă, central cu telecomandă, înmatriculat PF. Telefon 217340; 0722.771.422. (p)

Vând Dacia 1307 Papuc, 5 locuri, an 2000, stare foarte bună, 105.000.000 lei. Telefon 0744.577.829. (Ag. Lipova, 81)

Vând combină Fortschrit E512, stare funcționare. Telefon 0744.137.131, după ora 16. (Criș, 130)

Vând autoutilitară VW LT 28, an fabricație 1992, înmatriculată. Telefon 350184; 0723.777.104. (Ag. Criș, 108)

Vând Dacia 1310, an 1989, în stare bună funcționare, preț 950 Euro, negociabil. Telefon 0745.399.589. (5770)

Vând Dacia Papuc cu ladă, 2 locuri, fibră, an 1994, stare perfectă. Telefon 0257/380135. (5890)

Vând Volkswagen Sharan 1,9 TDI, an 2002, negru metal, dublu klimatronic, șase viteze, încălzire în scaune, 4 x geamuri electrice, 14.400 Euro. Telefon 0741.234.774; 0724.090.194. (5851)

Vând Ford Focus 1,8 Turbo Diesel, an 2003, albastru, climă, geamuri electrice, oglinzi electrice, ABS, vama achitată, 8.950 Euro. Telefon 0741.234.774; 0724.090.194. (5851)

Vând BMW 520, an 2001, toate opțiunile, nerulat în țară, înscris în circulație. Telefon 0722.632.345. (5855)

Vând combine INTERNATIONAL, CLAAS, JD, FAHR, tractoare INTERNATIONAL, RENAULT, JD, aparate erbicidat, tractate și purtate, semănători, cositori, prese balotat, pluguri reversibile, combinatoare. Telefon 0744.505.494. (5859)

Vând Dacia 1310, an 1984, plătite toate taxele la zi, 18.000.000, preț negociabil. Telefon 0742.299.226. (Ag. UTA, 300)

Vând Dacia 1310L, an 1999, cu gaz omologat, preț 2.450 Euro. Telefon 218042; 0744.958.818. (5884)

Vând motor + piese de Audi B4 1.9 TDI și motor de Ford Escort Diesel. Telefon 0745.492.761. (5900)

Ocazie! Vând Renault 21D, an 1988, stare excepțională, preț 2.790 Euro, negociabil. Telefon 0721.200.811. (5904)

Vindem CAMION „FRUMOASA AMERICANĂ", an 1995, stare bună. Informații telefon 281970, 256282. (UTA, 299)

Vând Dacia papuc, acoperit fibră, an 1999, stare bună, 2.350 Eu. Telefon 0740.187.385. (5916)

Ocazie! Vând MOTORETE PIAGGIO, toate tipurile, cu roți turnate, scaun lung, culoare originală, semnalizări, variator, stare ireproșabilă. Merită văzute! Informații ZIMANDUL NOU nr. 38. Telefon 0740.075.239. (4351)

Ocazie! Vând MERCEDES-BENZ SPRINTER FRIGORIFIC, an 1997, Turbo-Diesel, air-bag, caroserie termoizolantă, stare foarte bună. Merită văzut! Telefon 0722.191.408; 0743.158.589. (4351)

Vând combină Claas compact, instalație de ierbicidat MET, remorcă cisternă RC 3,5. Telefon 0722.337.323. (Ineu, 108)

Vând VW Passat, an 2000, 126.000 km reali, gri metalizat, nerulat în țară. Telefon 0744.568.863. (6004)

SUPER OCAZIE! Vând DACIA LOGAN 1.4 MPI, full obtion, asigurare CASCO, 0 km, perlă metalizată, preț variabil. Telefon 0722.237.821. (5926)

Vând Dacia 1310, din 89, acte la zi, original tot de fabrică, 650 Eu. Telefon 0743.884.242. (5928)

Vând Dacia 1310 Break, an 1989, recarosată și motor cota 0, albastru metalizat, meritâ văzută! Preț 1.500 Eu. Telefon 272754, 0724.530.784. (5933)

Vând BULDOZER S650, EXCAVATOR pe pneuri și PIESE BULDOZERE, EXCAVATOARE (role). Telefon 0726.253.412. (5947)

Vând autoturism Peugeot 406, producție 2002, full option. Telefon 0723.578.130. (5965)

Vând Dacia Break, 1992, 5 viteze, stare foarte bună + una pentru piese 1.600 Eu, negociabil. Telefon 219283, 0744.666.938. (5971)

Vând tractor David 13, 70 CP, cu cabină, recent adus în țară, stare perfectă, preț 3.300 Eu, negociabil. Telefon 0722.255.419, 0788.255.419. (5985)

Vând 2 tractoare U650, cu toate utilajele necesare și o combină Claas Mercator. Telefon 0257-313424, 0740.464.599. (6001)

Vând Fiat Ducato Maxi, marfă + 3 locuri, 1997, 2,5 D, 7.200 Euro. Telefon 282793; 0744.623.459. (6015)

Vând Opel Vectra 1,7 TD, an 1992, culoare roșu. Telefon 234274; 0744.193.504. (6018)

Vând Ford Focus argintiu, 2001, Turbo Diesel 1,8 l, 8.900 Euro. Telefon 0722.209.819. (Ag. UTA, 305)

Vând Trabant Combi, 1987, aprindere electronică. Telefon 0257/242982; 0740.022.271. (Ag. UTA, 308)

Vând talon BMW 525 TDS, an fabricație 1993 + motor și cutie viteze. Telefon 281429. (6043)

Vând Dacia, an 1978, preț 500 Euro, negociabil. Telefon 0745.230.834. (Ag. Sântana, 74)

VÂNZĂRI ELECTRO

Vindem CASE de MARCAT, CÂNTARE ELECTRONICE și CONSUMABILE, strada I. L. CARAGIALE nr. 22. Telefon 272727; 282829; 0745.520.497. (4960)

Vând TELEVIZOARE color cu numai 1.500.00 lei. Garanție 1 an. Telefon 287404. (5803)

Vând CASE de MARCAT FISCALE, CÂNTARE ELECTRONICE, str. STÂNJENEL 6. Telefon 279702; 0745.395.107, 0788.737.342. (4733)

Vindem CASE MARCAT FISCALE, CONSUMABILE, CÂNTARE ELECTRONICE, str. VICENȚIU BABEȘ nr. 22A. Telefon 211211, 0745.669.550. (4838)

Vindem ieftin CASE MARCAT + CÂNTARE ELECTRONICE. Telefon 211622; 0744.507.898; 0723.529.369, str. Ștefan Ciobo-Pop, nr. 9. (4452)

Vând CÂNTARE MECANICE, ELECTRONICE, CASE MARCAT (leu greu). Telefon 281020. (5166)

Vând MAȘINĂ AUTOMATĂ DE SPĂLAT, CONGELATOR, COMBINĂ FRIGORIFICĂ, foarte ieftin și garanție. Telefon 275277. (4148)

Vând CUPTOR ELECTRIC pentru pâine și specialități, franțuzesc, 3500 EU. Telefon 0742.218.693. (4902)

Vând APARATE de CAFEA pentru BAR, „SAECO". Telefon 0746.160.010; 0357/408493. (5342)

Vând TV COLOR, MAȘINI DE SPĂLAT AUTOMATE și VIDEO. Telefon 251392. (5380)

Vindem ieftin și în rate, TV, MAȘINI SPĂLAT AUTOMATE, FRIGORIFICE (second-hand) MAȘINI SPĂLAT SEMIAUTOMATE, ARAGAZE noi, MOBILIER nou, ANVELOPE. Arad, telefon 259339, 0744.706.321; Lipova, 563027. (5616)

Vând diverse tipuri TELEVIZOARE COLOR. Garanție. Preț 1.700.000 lei. Telefon 349908, orele 9-17. (5343)

Vând CASĂ MARCAT, VITRINĂ pentru ÎNGHEȚATĂ. Informații telefon 279044; 0740.292.819. (6031)

Vând televizor nou Daewoo, preț acceptabil și hotă Zanussi, cu garanție. Telefon 0743.283.015. (6047)

VÂNZĂRI DIVERSE

Vând RĂSAD PENTRU SOLAR (roșii, vinete, ardei). Localitatea MĂCEA nr. 533.

Vând porc de 160-170 kg, crescut cu porumb. Telefon 0722.292.611. (5874)

Vând CAZAN ÎNCĂLZIRE CENTRALĂ UNIVERSAL, preț 300 Euro, negociabil. Telefon 466259.

Vând fân de lucernă și tulei, ofer și gunoi de grajd gratis. Telefon 0722.292.611. (5874)

Vând birou nou pentru calculator, cu modul sau fără, o bibliotecă, dulap haine, masă de bucătărie cu picioare inox și una masă combină TV. Telefon 0744.552.140. (5726)

Vând UȘI BALCON TERMOPAN, lemn mahon Î215/L135 și Î215/L105. Telefon 0724.403.334. (5419)

Vând BOLȚARI TERMOIZOLANȚI beton și zgură cărămidă, omologați, diferite dimensiuni și STÂLPI ORNAMENTALI 0,80 cm, la cele mai mici prețuri. Telefon 283683, 0722.621.600, 0722.870.752. (1963)

Vând POMI FRUCTIFERI, diferite specii, TRANDAFIRI, ARBUȘTI ORNAMENTALI, VIȚĂ DE VIE altoită. SARUȘI IOSIF - DOROBANȚI nr. 86. Telefon 0257/535058, seara; 0744.301.119; 0744.635.011. (6023)

Vând PLASĂ GARD ZINCATĂ (lucioasă) - 35.000 lei/kg; , CUIE - 30.000 lei/kg; RABITZ 50.000 lei/kg; toată gama de SÂRME; ELECTROZI supertit 85.000 lei/kg, TABLĂ ZINCATĂ 0.4x1000x2000, 270.000 lei/ coală, etc. Str. Vrabiei, nr. 4. Telefon 289997, 0744.289.997, 0721.474.980, www.garduri.ro (4900)

Vând LEMNE FOC tăiate, 700.000 lei/mc. Telefon 278583; 0746.601.292. (5203)

Vând LEMNE FOC, NISIP-BALAST, la domiciliu. Telefon 214415, 0745.003.019. (5388)

Vând baloți de lucernă, 500 bucăți. Telefon 0257/536354. (5510)

Vând POMI FRUCTIFERI, ARBUȘTI ORNAMENTALI și TRANDAFIRI din PEPINIERA DOROBANȚI, SĂMÂNȚĂ LUCERNĂ. Ing. CAZAN, telefon 535001, 0744.519.481. (5952)

Vând 2.500 baloți lucernă și 1.500 baloți fân natural. Telefon 357905; 0744.778.454. (Ag. Criș, 126)

Vând LEMNE FOC TĂIATE, transport la domiciliu. Telefon 276488, Grădiște. (p)

Vând bicicletă ergonomică de cameră, italiană, 2.500.000, mașină spălat vase 2.000.000, birou, 700.000 lei, toate sunt stare bună, prețuri negociabile. Telefon 0745.314.516. (5800)

Vând NISIP, BALASTRU, PIATRĂ, cu autoturism 16 tone. Telefon 0723.547.364. (5709)

Vând garaj dublu, autorizat, zona Aradul Nou. Telefon 278810, 0742.633.967, 288451. (5738)

Vând dormitor import Germania, stare excelentă. Informații telefon 0723.340.368; 0257/ 461374. (Ag. Lipova, 79)

Vând GĂINI tineret ROSSO. Telefon 219283; 0744.666.938. (5529)

Vând convector gaz, stare foarte bună, preț avantajos. Telefon 0743.705.362. (5777)

Vând 2 mânji semimurani, de 10 luni, preț negociabil. Telefon 0724.404.432. (5817)

Vând mânz și mânză negrii, de un an, Murani. Telefon 0744.951.669. (Ag. Pâncota, 65)

Vând LEMNE de FOC TĂIATE, cu transport la domiciliu. Telefon 0257-244803. (4311)

Vând geamuri și uși, fără toc, de bloc, în stare foarte bună. Telefon 0788.508.933. (p)

Vând OȚEL BETON, PLASĂ SUDATĂ, 19.500 lei/kg. Telefon 0788.706.043, 0740.047.129. (4931)

Vând HRANĂ USCATĂ CÂINI, FURAJE GRANULATE, import UNGARIA, tâmplărie PVC, rulouri, jaluzele. Telefon 253589. (c. 559)

Vând orz de calitate, 3.000 lei/kg, negociabil. Telefon 0722.415.368. (5644)

Vând presă balotat paie, preț 1.500 Euro. Telefon 462974 sau 0745.485.474. (Ag. Sântana, 73)

Vând STÂLPI SUSȚINERE și GRINZI METALICE, second hand, 9,5 m/buc, total 10,5 to, profil HEB260. Telefon 0723.996.057. (5730)

Vând STÂLPIȘORI din ciment pentru terase, balcoane, finisați. Telefon 0723.895.165. (Ag. UTA, 212)

Vând 2 locuri de veci Eternitatea, gard metalic, cu portiță, cadru de piatră, cruce mare de marmoră. Informații telefon 281812. (5812)

Vând răsaduri roșii, ardei pentru solarii și pătuț copil. Telefon 276969. (5824)

Vând răsad roșii pentru solar. Telefon 464165, după ora 20. (5882)

Vindem ECHILIBRATOR cu monitor color pentru auto, cu garanție. Telefon 0741.375.843; 213150. (5878)

Vindem MAȘINI SPĂLAT AUTO profesionale, cu garanție. Telefon 0741.375.843; 213150. (5878)

Vând viței de 4-9 săptămâni, rasa Bălțata Românească. Telefon 0741.066.035. (Ag. Pâncota, 67)

Vând COLȚARE, CANAPELE, FOTOLII, noi. Telefon 286069. (5887)

Vând OȚEL BETON OB - 19.500 lei/kg; OȚEL BETON STRIAT (PC) - 20.000 lei/kg; PROFILE LAT, „T", CORNIERE, „I", „U", la 27.000 lei/kg. Strada Independenței nr. 7 Bujac - Arad. Telefon 273785; 0745.320.938; 0745.066.840. (Ag. UTA, 279)

IZOLTA vinde MATERIALE CONSTRUCȚII la prețuri BETON, transport gratuit: PLĂCI AZBOCIMENT, OB, PC, VAR, CIMENT, RIGIPS, CĂRĂMIDĂ EUROTERM, GLETURI, ADEZIVI. Telefon 256589, 254304, 289342. (5911)

☛ (Continuare în pag. 14)

☛ (Urmare din pag. 13)

Vând plapomă pene 180/200, din import. Telefon 251885, 0722.253.236. (5914)

Vând toc (inlet) nou, import, nu iese puful prin el. Telefon 251885, 0722.253.236. (5914)

Vând fân de calitate, producție 2004, negociabil. Telefon 0257-312.912, 0744.764.638. (7915)

Vând 40 oi cu miei. Telefon 0722.401.129. (Ineu, 109)

Vând baloți lucernă, Șofronea 374. Telefon 416260, 0745.256.829. (5932)

Vând orzoaică, grâu și mașină pentru gazon. Telefon 256214, 0743.901.542. (5968)

Vând 240 OI ȚURCANE CU MIEI. Telefon 353723, 0744.635.013. (Criș, 136)

Vând canapea (3, 2, 1), extensibilă, stare foarte bună. Telefon 213353. (5999)

Vând mobilă de sufragerie, model modern,. 250 Eu. Telefon 0722.728.002, 264206 seara. (6002)

Vând (lichidez gospodărie) mobilă, aparate, covoare, altele. Telefon 282793; 0744.623.459. (6015)

Vând POMI FRUCTIFERI, diferite specii POMI ORNAMENTALI, TRANDAFIRI. Localitatea DOROBANȚI nr. 166; 475 KISS. Telefon 0745.839.884; 0741.978.171. (6021)

Vând 2 femele struț, adulte, preț 300 Euro bucata. Telefon 279782. (6034)

Vând combinator pentru U650; SPC6 cu fertilizatoare, disc GD 3,4 m, stare bună. Telefon 0742.301.545. (6041)

Vând semănătoare porumb, 6 rânduri, cu azot. Telefon 0745.288.112; 0724.159.999. (6045)

CUMPĂRĂRI TERENURI, IMOBILIARE

Cumpăr apartament, garsonieră, indiferent: zonă, etajul, probleme. Telefon 279718; 0744.542.931. (5675)

Cumpăr casă central, singur în curte, fără Legea 112, ofer 65.000 Euro, exclus intermediari. Telefon 0722.162.123; 0740.047.986. (5539)

Cumpărăm TEREN INTRAVILAN, minim 500 mp, la șoseaua principală. Telefon 0230/533112. (f. 3710241)

Cumpărăm SPAȚIU, suprafață minimă 250 mp. Telefon 0230/520423. (f. 3710241)

Cumpăr terenuri agricole în județele Arad, Timiș, Bihor, Caraș Severin, Hunedoara, Cluj. Telefon 230869; 0724.317.089; 0723.252.374. (5508)

CUMPĂRĂRI AUTO

Cumpăr TALON + CIV pentru ISUZU cu 2 uși. Telefon 0722.281.516, 281266. (5988)

CUMPĂRĂRI DIVERSE

Colecționar, cumpăr tablouri cu pictură veche, în condiții avantajoase. Telefon 0723.029.551. (5379)

Cumpăr mărci germane, preț 1 DM-14.000 lei. Telefon 0744.348.173. (5624)

Cumpăr miez de nucă, europaleți folosiți. Telefon 0740.323.470. (5494)

Colecționar, cumpăr STATUETE de bronz, GOBLENURI vechi, mașini de cusut germane, TABLOURI foarte vechi. Plata se face pe loc, în Euro. Telefon 0743.624.606. (5717)

Cumpăr mărci 1 DM, 14.500. Telefon 0743.282.793. (5849)

Cumpăr mărci germane preț bun. Telefon 0721.512.555; 240990. (5849)

Cumpăr grâu și porumb. Telefon 0745.037.225. (5860)

Cumpăr tulpină nuc. Ofer 3.500.000-4.000.000 lei/mc. Telefon 0724.673.071. (5885)

Cumpăr pene vechi și noi. Telefon 0745.983.893 sau 280990. (5943)

Cumpăr pene gâscă vechi și noi. Telefon 210480. (5944)

Cumpăr selector pentru grâu. Telefon 0257/474169. (Ag. Nădlac, 23)

LOCURI DE MUNCĂ

SC AURCOMP INTERNATIONAL angajează SECRETARĂ, studii medii, operare PC, limba engleză (mediu), DISPONIBILITATE LA PROGRAM PRELUNGIT; condiții foarte bune de lucru. Telefon 289544; 0740.249.544. (5664)

DEPOZITUL DE CALCULATORE angajează PERSONAL pentru VÂNZARE ÎN MAGAZIN. Cerințe: cunoștințe solide IT; cunoștințe gestiune, eventual program Neomanager/B-org; cunoașterea unei limbi străine constituie avantaj; domiciliul stabil în Arad. Trimiteți CV la fax 224.02.79 sau personal@romsoft.ro cu mențiunea VM. CV-urile fără mențiune nu se iau în considerație. (f. 3710328)

SOCIETATE COMERCIALĂ grup ITALO-ROMÂN, angajăm urgent MUNCITORI în domeniul CONFECȚII-ÎNCĂLȚĂMINTE (calificați și necalificați). Salarizare avantajoasă. Condiții optime de muncă. Bonuri de masă. Program 8 ore. Asigurăm transport. Relații la telefon 229515, 0726.193.100, 0721.200.633. (Ag. UTA, 285)

Angajăm VÂNZĂTORI, experiență, magazin ARTICOLE SPORTIVE, salar fix + comision. Telefon 0723.555.600. (5295)

SOCIETATE COMERCIALĂ angajează PERSOANE DISTRIBUȚIE PLIANTE, comision motivant. Telefon 0723.555.600. (5360)

SC angajează VÂNZĂTOARE în magazin alimentar, Aradul Nou. Telefon 0740.008.794. (5536)

TOP SECURITY ARAD, P-ța Sârbească 1, telefon 281410, 280228, angajează PERSONAL PAZĂ - BĂRBAȚI și FEMEI. (5662)

Angajez PATISERĂ cu sau fără experiență. Telefon 0357-408249, 0724.895.788. (5429)

Angajez VÂNZĂTOR magazin ALTEX, Piața Gării. Telefon 251484. (5776)

Dacă EȘTI FRUMOASĂ și ȘTII SĂ DANSEZI, sună 0722.998.967 și te angajăm cu CONTRACT. Vârsta 18-30 ani. (5823)

Angajăm BUCĂTAR cu experiență în Pizza, la Pizza DRIVE. Telefon 0788.998.710. (5825)

Angajăm FRIGOTEHNIST, ELECTRICIAN, ELECTRICIAN AUTO, MECANIC. Telefon 0722.556.562. (5835)

Angajăm MUNCITORI NECALIFICAȚI SORTATORI și MECANICI UTILAJE grele. Telefon 254251, 257461. (5840)

SOCIETATE COMERCIALĂ angajează cu carte de muncă, PERSONAL CURĂȚENIE inclusiv toalete. Relații telefon 0788.176.980. (5845)

SC PRODIS BANAT SRL angajează: AGENȚI VÂNZĂRI; MERCHANDISER. Salar fix 6.000.000 + comision, telefon, auto. CV-fax 0250-746428; e-mail carmina.capătână@euro.ro (5672)

SC VERBIȚĂ SRL angajează: ELECTRICIENI AUTO; MECANICI AUTO; VOPSITORI AUTO, experiență în service autorizat; COORDONATOR TRANSPORT TAXI (cu atestat de coordonator); ȘOFERI TAXI. Informații telefon 227056; 275650; 0726.222.711. (5556)

Angajăm VÂNZĂTOARE CAFENEA, Micălaca. Telefon 456456; 0722.870.752. (5701)

SOCIETATE COMERCIALĂ angajează TÂMPLARI și MUNCITORI NECALIFICAȚI. Informații telefon 250853. (5693)

SMART OFFICE angajează PERSONAL în toate .domeniile. Telefon 0357 - 407245; 0722.875.255. (c, 1156)

SOCIETATE COMERCIALĂ angajează MAȘINISTE calificate, CROITORI PIELE și MANUAL, un singur schimb, fără normă, salar atractiv, bonuri de masă, abonament decontat și din județ. Telefon 216686; 0726.178.896. (5820)

SC angajează DIRECTOR VÂNZĂRI și PERSOANE pentru CONTABILITATE PRIMARĂ Expert 4. CV telefon/fax 214998. (5889)

SC METFER TRADING SRL angajează SECRETARĂ, cunoscătoare de limba germană sau (și) engleză, cunoștințe de operare PC - Word, Excel. Rugăm CV fax 277071; e-mail: jupiter@rdslink.ro sau metfer@rdslink.ro (5873)

Angajăm MUNCITORI și MONTATORI cu experiență în TÂMPLĂRIE ALUMINIU și PVC; MAGAZIONER cu experiență (inclusiv pensionar). Telefon 0721.242.223. (5862)

FIRMĂ GERMANĂ angajează CONFECȚIONERE cu și fără calificare. Informații la telefon 270702; 270703, de luni până vineri, între orele 7-15.30. (5858)

Angajez ELECTRICIAN AUTO și MECANIC ATELIER (utilaj agricol). Telefon 0744.505.494. (5860)

SECURITY angajează PERSONAL PAZĂ (bărbați-femei). Telefon 228786. (5863)

BAR DE LUX, ultracentral, angajează OSPĂTARE atrăgătoare, salar de bază 150 Euro, cu posibilitate până la 500 Euro. Telefon 0723.467.294. (5899)

FIRMĂ GRESIE, FAIANȚĂ, caută pentru magazin din ARAD, RESPONSABIL VÂNZĂRI, cu experiență în domeniu. Pentru CV 0256/244436; 0722.543.183; 0727.474.829. (5877)

FIRMĂ DISTRIBUȚIE angajează OPERATOARE CALCULATOR, cunoștințe contabilitate primară. CV-uri la telefon/fax 0257/275188. (5880)

Angajăm INGINERI TEHNOLOGI industria alimentară. Telefon 212899. (5920)

Angajăm VÂNZĂTOR (OARE) și COFETAR cu calificare. Rog oferte serioase. Telefon 279622. (5901)

A.S. V.I.K. POWER angajează MANAGER A.S. CLUB KARTING. Cerințe: studii superioare, cunoștințe de marketing, abilități de comunicare, flexibilitate la program prleungit și deplasări, vârsta până la 35 ani, permis conducere cat. B. C.V. se pot trimite prin fax 0257-250268 sau la sediul firmei de pe str. Șiriei nr. 8. Pentru informații sunați la 0745.879.200, 0788.142.325. (5902)

RESTAURANTUL „IRIS" angajează OSPĂTARI și BUCĂTAR. Telefon 0744.546.860, 285499. (5906)

SC ATLASSIB SRL angajează AGENT DE TURISM: experiență activitate birou sau absolvent promoția 2004 (specializarea turism-servicii constituie avantaj), domiciliul Arad sau împrejurimi, cunoștințe operare calculator, permis conducere, telefon. Relații telefon 0269-224298, 0269-224101, 0269-224107 sau 0269-231012 int. 267, 388, orele 8-16, sau la sediul Agenției Atlassib, Arad, str. 6 Vânători, nr. 2. (5907)

FIRMĂ DE CONFECȚII angajează TRIPLOK-iste. Salariu atractiv, cazare gratuită pentru persoanele care nu au posibilitatea să facă naveta. Telefon 0724.114.384. (5909)

IZOLTA angajează: ZIDARI cunoștințe dulgherie, LĂCĂTUȘ MECANIC. Telefon 289342, 0788.451.456. (5911)

ESCORIAL angajează TÂNĂR DINAMIC, cu liceu, pentru MUNCĂ FIZICĂ în domeniul PRELUCRĂRII LEMNULUI. Telefon 0744.507.359. (5923)

PETIT BISTRO angajează BUCĂTAR, AJUTOR BUCĂTAR, preferabil femeie. Telefon 0722.566.416. (5929)

SC angajează BULDOEXCAVATORIST cu experiență, salar motivant. Telefon 0723.268.380. (5934)

Angajez FRIZERIȚĂ pentru HOTEL CONTINENTAL, vârsta maxim 30 ani, experiență minim 2 ani. Telefon 277977, 0743.038.433. (5953)

Angajăm FEMEIE DE SERVIU și BĂRBAT LA CURTE. Telefon 0743.658.097. (p)

Angajez VÂNZĂTOARE ABC. Informații telefon 0745.394.044. (5962)

SAMA MATAR INVEST SRL angajează AGENȚI COMERCIALI, cu experiență; ȘOFER, FACTURISTĂ. Doar persoanele selectate vor fi contactate. C.V.-urile la telefon/ fax 0257-278111. (5973)

SERVICE AUTO angajează MECANIC AUTO cu experiență. Telefon 270910, 0788,242.907. (5987)

Angajăm PATISER(Ă) și ȘOFER DISTRIBUITOR. Telefon 211564, 283085. (5994)

Angajez ȘOFER pe TIR VOLVO 20 to, intern, atestat, domiciliul în Arad sau maxim 10 km. Telefon 0722.728.002 sau 264206 seara. (6003)

SOCIETATE DE CONSTRUCȚII angajează ARHITECT (poate fi și student în an terminal). Salar deosebit de atractiv. Informații telefon 0722.343.025. (6008)

Angajăm ȘOFERI, experiență internațională, transport marfă 20 to. Telefon 0722.519.765. (6013)

COLOSSEUM SRL angajează AGENT IMOBILIAR, salar fix + procent. Telefon 213192. (p)

Angajăm ȘOFERI cu experiență în TRANSPORTURI INTERNAȚIONALE (ITALIA), pentru camioane de 20 tone. Telefon 0722.621.676. (6022)

Angajez ȘOFER pe RABĂ și IFA. Telefon 254457; 214633. (6029)

Angajez VÂNZĂTOARE 20-50 ani, pentru GHERETĂ, Piața Miorița. Telefon 0788.302.676. (6036)

PRESTĂRI SERVICII

SC execută LUCRĂRI DE CONSTRUCȚII, CONFECȚII METALICE, TINICHIGERIE (acoperiș tablă, streșini, burlane, glafuri). Telefon 0744.844.356. (5902)

Reparații: FRIGIDERE, CONGELATOARE, la domiciliul clientului. Garanție 12 luni. Telefon 242670; 0740.081.123. (5622)

„DAMAR" repară MAȘINI SPĂLAT AUTOMATE, garanție. Telefon 270518, 277749; 0740.869.274. (p)

SILDOR PROD
vânzări, montaj, reparații: VITRINE, CAMERE FRIGORIFICE și AER CONDIȚIONAT. Telefon service: 0257-349121, sediu: 0257-270622. (c)

ȘCOALA ȘOFERI BELC face înscrieri pentru categoriile A; B; C; E; D. Informații CASA SINDICATELOR, telefon 230004; 0744.938.335. (5516)

Repar MAȘINI SPĂLAT AUTOMATE, domiciliul clientului. DEPLASARE GRATUITĂ, garanție 1 an. Telefon 274600. (p)

Repar MAȘINI SPĂLAT AUTOMATE, la domiciliul clientului. Deplasare GRATUITĂ. Telefon 275277. (4148)

Repar MAȘINI SPĂLAT AUTOMATE, la domiciliul clientului. Deplasarea gratuită. Telefon 241355. (3939)

Școala Șoferi col. RUSU, B-dul DECEBAL nr. 18, FACE ÎNSCRIERI. Telefon 283696. (5663)

CONSTRUCȚII case, RENOVĂRI apartamente, INSTALAȚII, MANSARDĂRI, lucrări diverse. Telefon 252877, 0720.139.141. (5791)

Execut toată gama CONSTRUCȚII și fără materiale. Telefon 0740.696.157. (5839)

MADONA repară ieftin: MAȘINI SPĂLAT, FRIGIDERE. Lipova, telefon 563145, 0744.796.542; Arad 259339. (5616)

EXECUTĂM: zugrăveli, instalații, rigips, gresieri, parchet melaminat. Telefon 0721.446.952. (5921)

EXECUTĂM instalații electrice, rigips, tavan casetat, zugrăveli. Telefon 0745.991.540, 454154. (5927)

AUTORIZAT execut INSTALAȚII SANITARE-ÎNCĂLZIRE, oraș și județ. Telefon 0743.016.806. (5954)

Execut FINISĂRI INTERIOARE, numai lucrări de durată. Telefon 0745.664.406. (5959)

„YETI" execută LUCRĂRI instalații electrice, termice, sanitare, zugrăvit, vopsit, renovări apartamente. Telefon 0744.874.975. (5970)

SC AUR COMP INTERNAȚIONAL execută CASE ÎN ROȘU și LA CHEIE. Telefon 289544, 0745.239.544. (5992)

ORGANIZĂM: NUNȚI, BOTEZURI, MESE FESTIVE, cadru natural, Malul Mureșului, RESTAURANT BELVEDERE. Telefon 0744.280.777. (6010)

SC execută CASE, HALE, MANSARDĂRI, ACOPERIȘURI, IZOLAȚII, FINISĂRI. Telefon 0257/274714; 0746.097.623. (Ag. UTA, 310)

INSTALATOR AUTORIZAT execut INSTALAȚII sanitare, încălzire, canalizare. Telefon 275390; 0723.084.421. (Ag. UTA, 304)

PF execută lucrări FORAJ FÂNTÂNI, la preț avantajos. Telefon 0745.383.703. (6017)

DIVERSE

RESTAURANTUL „ROBERTO" organizează NUNȚI, BANCHETE, PETRECERI de majorat. Telefon 0722.348.103. (Ag. UTA, 296)

COMPOSESORATUL URBARIAL AVRAM IANCU, comuna Vârfurile, județul Arad, convoacă COPROPRIETARII DE DREPT a lua parte la ADUNAREA GENERALĂ ce va avea loc în data de 3 aprilie 2005, ora 13. Locul de desfășurare este CĂMINUL CULTURAL din AVRAM IANCU-Vârfurile, județul Arad. (5989)

SOCOM CRIȘUL INEU, vinde la licitație ȘOPRON METALIC demontabil, de 400 mp. Telefon 0744.836.326 sau sediu. (Ineu, 110)

Ofer VALUTĂ, sume mici, mari, fără garanție imobiliară. Telefon 279512; 0726.842.692. (6044)

CITAȚII

Se citează numitele SUCIU MIHAELA și SUCIU CORINA, cu domiciliul necunoscut, pentru data de 28 martie 2005, la BIROUL NOTARIAL din Arad, str. I. Vidu nr. 2, ap. 1, în cauza succesorală după defunctul SUCIU GLIGOR decedat la data de 15 septembrie 2003. (5899)

TURISM

HOTEL „PARC" MONEASA
vă invită să petreceți
O SĂPTĂMÂNĂ
DE CONCEDIU
într-o atmosferă minunată de început de primăvară. 7 zile/6 nopți - 2.790.000 lei/pers. Teleofn 0257-313044, 313231, 0722.290.457. (c. 1121)

ÎNCHIRIERI

Închiriez SPAȚII DEPOZITARE-PRODUCȚIE, 500, 1.000, 1.500 mp. Telefon 0721.269.706, 338244. (5726)

Închiriez SUBSOL AMENAJAT, ultracentral, 200 mp. Telefon 0721.269.706, 338244. (5726)

Ofer spre închiriere SPAȚIU BIROU, str. M. Eminescu, nr. 51, vis-a-vis Spitalul TBC, 6Euro/mp. Telefon 0741.022.473. (5670)

Închiriez (ofer) AUTOUTILITARE 1,5 - 5 tone, cu sau fără șofer. Telefon 0727.775.185. (5582)

Închiriez (ofer) DEPOZIT CENTRAL, acces TIR, toate utilitățile. Telefon 0727.775.185. (5582)

Închiriez apartament 2 camere, nemobilat, amenajat, zona băncii, 130 Euro. Telefon 0744.537.090. (5700)

Dau în chirie apartament 2 camere, central, pe B-dul Revoluției, baie, bucătărie, pivniță, 111 mp, pretabil birouri sau pentru persoană fizică, vad comercial bun, 600 Euro/lună. Telefon 289544; 0740.249.544. (5664)

Doresc să închiriez apartament 2-3 camere. Telefon 0726.289.694. (5736)

Închiriez casă central, 200 Euro. Telefon 0740.254.702. (5883)

☛ (Continuare în pag. 15)

(Urmare din pag. 14)

Închiriez (ofer) apartament parter, pentru birouri, str. Mircea Stănescu. Telefon 0257-275839; 0745.419.458. (5842)

Ofer spre închiriere apartament cu 2 camere mobilat. Telefon 0726.740.728. (Ag. Păncota, 64)

Închiriez (ofer) SPAȚII PRODUCȚIE, DEPOZITARE, acces TIR, pază. Telefon 0257-244803. (4311)

Închiriem SPAȚIU, suprafață minimă 250 mp. Telefon 0230/520423. (f. 3710241)

Închiriez (ofer) casă 4 camere, grădină, curtea betonată. Telefon 0740.229.981. (5724)

Dau în chirie 2 apartamente în Polivalentă și casă pe Iuliu Maniu. Telefon 0726.289.694. (5736)

Ofer spre închiriere cameră, ultracentral, ideal pentru firme, birou. Telefon 0257/213485; 0744.232.913. (5828)

Dau în chirie apartament nemobilat, excepțional, preț 120 Euro, negociabil. Telefon 0744.546.579; 274024. (5881)

Închiriez SPAȚIU, 150 mp, Subcetate, str. Radu de la Afumați nr. 21. Telefon 0722.166.895; 0722.166.892. (5857)

Ofer grădină mare în chirie, convenabil. Micălaca. Telefon 264032, după ora 16 sau 0724.368.378. (5940)

Dau în chirie SPAȚIU COMERCIAL, zona PODGORIA, 92 mp. Telefon 0722.356.213. (5961)

Primesc o fată în gazdă. Telefon 243903, 0740.933.667. (5969)

Închiriez HALĂ PRODUCȚIE central, 410 mp (și parțial), înălțime 5,20 m. Telefon 0742.240.499. (5984)

Caut să închiriez garsonieră mobilată, pe termen lung, începând cu data de 1 aprilie 2004, în Vlaicu-UTA. Telefon 0722.606.527, 0721.435.585. (6008)

PIERDERI

Pierdut legitimație călătorie eliberată de CTP Arad, pe numele Stepan Mariana Teodora. O declar nulă. (5910)

Pierdut carnet student eliberat de Universitatea Aurel Vlaicu, pe numele Popa Silvia Florentina. Îl. declar nul. (5951)

Pierdut chitanțe fiscale 1009201-1009250, 1009251-1009300, 1009301-1009350, 1009351-1009400, 1009401-1009450, 1009451-1009500, 1009601-1009650, 1009651-1009700, 3611851-3611900, 5271901-5271950, 9097051-9097100; pierdut facturi fiscale 9824051-9824100, 9824151-9824200, 2566101-2566150, aparținând SC M&M TRANSPORT 98 SRL. Le declarăm nule. (5976)

Pierdut asigurare auto obligatorie cu seria HN 2898692 din 29.12.2004, pentru autoutilitară Dacia Papuc, înmatriculată pe SC OK FRATII SRL. O declar nulă. (6024)

Pierdut comunicare casei de marcat Datecs MP 55, eliberată de DGFP Arad, pe numele SC Alex Royal Food SRL, cu numărul de ordine 008534. O declar nulă. (6032)

✝ DECESE ✝

Cu adâncă durere în suflete, anunțăm trecerea la cele veșnice, la 84 de ani, a celei ce a fost o minunată mamă și bunică

DELIMAN CRISTINA.

Înmormântarea va avea loc joi, 17 martie 2005, ora 13, de la domiciliul din ȘEITIN. Familia îndoliată!

Cu durere în suflet anunțăm trecerea la cele veșnice a celei care a fost mamă, soacră, bunică, mătușă,

ANA JULA,

la vârsta de 83 de ani. Dumnezeu s-o odihnească în pace! Înmormântarea va avea loc astăzi, 16 martie 2005, ora 13, în localitatea ȘOMOȘCHEȘ. Nepotul SABIN BODEA, împreună cu familia, rudele și prietenii.

Cu adâncă durere în suflet anunțăm încetarea din viață, la 77 ani, a celei care a fost mamă, bunică, străbunică

BOCIORT IRINA (BUNI).

Dumnezeu să o odihnească în pace! Înmormântarea va avea loc joi, 17 martie 2005, ora 13, în satul TĂGĂDĂU, comuna BELIU. Familia îndoliată.

✝ CONDOLEANȚE ✝

Împărtășim durerea familiei RĂDULESCU, la trecerea în neființă a celei care a fost mamă și soție,

DORINA RĂDULESCU.

Sincere condoleanțe! Familia ITU.

Suntem alături de verișoara noastră GABI, în aceste momente grele pricinuite de moartea fulgerătoare a mamei

MARGARETA GERGELY.

Familiile IENĂȘEL și COVACI. Sincere condoleanțe!

Cu adâncă durere în suflet ne-am despărțit de scumpa noastră colegă,

BEDE IRINA.

Nu te vom uita niciodată! Dumnezeu să te odihnească în pace! Colegii de la SC „TOP" SA ARAD. (f. 3710373)

BIROUL OPERATIV și MEMBRII COLEGIULUI LIDERILOR aparținând SINDICATULUI DEMOCRATIC ÎNVĂȚĂMÂNT ARAD, cu durere, regretă dispariția prematură a colegului lor,

prof. GROZESCU GRIGORE,

fost lider la Școala Generală Căpâlnaș. Sincere condoleanțe familiei îndoliate. Dumnezeu să-l ierte și să-l odihnească în pace ! (5922)

COMITETUL DIRECTOR al SPITALULUI CLINIC MUNICIPAL ARAD este alături de prof. dr. DORIN LAZĂR, în aceste momente grele pricinuite de pierderea mamei dragi. Sincere condoleanțe! (5942)

Sunt alături de tine, DIANA și de tatăl tău, la marea durere care vă încearcă prin despărțirea de mama și soția dragă,

DORINA RĂDULESCU.

Vă voi fi mereu alături! FLORI VĂCIAN. (5943)

Aducem un ultim omagiu dragei noastre prietene,

DORINA RĂDULESCU.

GIZI și BANDI. (5944)

Suntem alături de nașul nostru și DIANA, în marea durere pricinuită de pierderea dragei noastre nașe,

DORINA RĂDULESCU.

Finii: CRISTIAN, MONICA, EMILIA și FLORIN SABĂU. (5945)

Sincere condoleanțe și întreaga noastră compasiune familiei îndoliate la durerea pricinuită de decesul mătușii noastre,

RĂDULESCU DORINA.

Dumnezeu s-o odihnească în pace! Familia ȘOIMOȘAN. (5946)

Pios omagiu celei care a fost mătușa noastră,

TOMA MARIA.

Bunul Dumnezeu să o ierte și să o odihnească în pace! Familia ing. VLAD FLAVIUS. (5950)

Suntem alături de colega noastră RĂDULESCU DIANA în greaua încercare pricinuită de decesul mamei dragi. Dumnezeu s-o odihnească în pace! Sincere condoleanțe din partea colegilor din cadrul Oficiului Județean pentru Protecția Consumatorilor Arad.

Bunul Dumnezeu să o odihnească în liniște și pace, să-i ierte păcatele și să o așeze acolo unde drepții se odihnesc, pe fina noastră,

DORINA RĂDULESCU.

Dumnezeu să-i întărească pe GELU și DIANA. Nașii PĂSĂRILĂ GHEORGHE și DOMNICA cu copiii. (5964)

Sinceră compasiune și pios omagiu familiei îndurerate, prof. MOLDOVAN ILIȚA, la decesul tatălui, din partea cadrelor didactice de la ȘCOALA MIHAI EMINESCU ARAD. Dumnezeu să-l odihnească! (5977)

Suntem alături de familia prietenei noastre DIANA RĂDULESCU în marea durere pricinuită de dispariția mamei sale dragi,

RĂDULESCU DORINA.

Dumnezeu să o ierte și să o odihnească în pace! Tuși, MIHAELA, MARIANA, ANA, MARIA și ANGI. (5981)

În aceste momente de grea încercare sufletească, pricinuite de trecerea în eternitate a celei care a fost

RĂDULESCU DORINA,

colectivul SC „FEDRA IMPEX" SRL este alături și împărtășește durerea fiicei DIANA RĂDULESCU și a întregii familii la despărțirea de cea dragă tuturor. (5982)

Asociația de Proprietari din str. Crișan nr. 1, regretă profund trecerea la cele veșnice a vecinei

DORINA RĂDULESCU,

plecată prea timpuriu dintre noi. Exprimăm condoleanțe familiei și încredințarea că va rămâne în amintirea noastră! Dumnezeu să o ierte! (5990)

Colectivul SC SALTEX MAȘINI ARAD este alături de colega BOCIORT ADRIANA, în greaua încercare pricinuită de pierderea tatălui său. Sincere condoleanțe! (5995)

Suntem alături de familia RĂDULESCU ANGHEL și DIANA la pierderea celei care a fost

DORINA

cea mai bună prietenă a noastră! Dumnezeu să o odihnească în pace! Familia BORHA NICOLAE și dr. BORHA ALIN. (6007)

Împărtășim durerea familiei colonel (r) RĂDULESCU, la trecerea în neființă a soției și mamei dragi

DORINA.

Sincere condoleanțe! Dumnezeu să o odihnească în pace! Familiile COȘA, din ARAD și BUHANI. (6038)

Sinceră compasiune și un pios omagiu familiei îndurerate, colonel (r) RĂDULESCU GELU și fiica DIANA, la decesul soției și mamei dragi,

DORINA.

Dumnezeu să o odihnească în pace! Familiile IENĂȘEL și LUPU, din SEMLAC. (6037)

Suntem alături de fostul nostru coleg col. (rez) RĂDULESCU ANGHEL în momentele grele pricinuite de trecerea în neființă a soției. Colectivul Inspectoratului Județean de Poliție Arad. (p)

Suntem alături de prof. univ. dr. LAZĂR DORIN, acum, la decesul iubitei sale mame. SABIN BODEA, director, Editura Viața arădeană. (6050)

Membrii Ansamblului Folcloric din BÂRZAVA sunt alături de MARIANA și BENIAMIN GROZESCU în marea durere pricinuită de moartea fulgerătoare a celui care a fost soț și tată, instructor-profesor

GRIGORE GROZESCU.

Ne-ai îndrumat pașii spre a fi mesagerii dansului popular, atât de drag ție. Te vom simți alături de noi pe scenă și-ți vom purta vie amintirea. Adio, prieten drag! (6020)

Suntem alături de colegul nostru COSTICĂ MOLDOVAN în durerea pricinuită de moartea tatălui-socru. Colegii de la Școala Generală din FÂNTÂNELE. (6025)

Suntem alături de GELU și DIANA, greu încercați la trista despărțire de soția și mama dragă

DORINA RĂDULESCU

și transmitem sincere condoleanțe. DORU și SIMINA FELNECAN. (6028)

Suntem alături de familia RĂDULESCU în aceste momente grele pricinuite de decesul celei care a fost

DORINA RĂDULESCU.

Sincere condoleanțe familiei îndurerate! Familia MATIȘ IOAN, MARIANA și DIANA. (Ag. UTA, 306)

Cu profund regret suntem alături de colega noastră GABRIELA GERGELY, în aceste momente deosebit de grele, pricinuite de decesul mamei sale. Sincere condoleanțe familiei îndoliate! Colectivul de la ICPV ARAD. (6035)

Elevii clasei a VII-a C, Școala MIHAI EMINESCU, împreună cu diriginta, sunt alături de profesor MOLDOVAN ILIȚA în marea durere pricinuită de decesul tatălui său. Sincere condoleanțe!

Suntem alături de prietenul nostru ANGHEL RĂDULESCU, în marea durere pricinuită de decesul soției sale dragi și îi transmitem sincere condoleanțe! Familiile BUTAR și MĂSCĂȘAN. (6040)

Colectivul OPDC ARAD este alături de colegul lor, factorul poștal BEDE ALEXANDRU, în marea durere pricinuită de decesul soției și transmite sincere condoleanțe familiei. (6042)

Colectivul PRIMĂRIEI BÂRZAVA este alături de familia GROZESCU MARIANA și BENIAMIN în imensa durere pricinuită de decesul celui care a fost soț și tată,

profesor GROZESCU GRIGORE (GRIG).

Sincere condoleanțe! (6048)

✝ COMEMORĂRI ✝

Tristă și îndurerată va rămâne ziua de 16 martie, când, în urmă cu 2 ani a plecat dintre noi, mama noastră dragă,

MOȚ MARIA

și împlinirea a 4 luni de la plecarea spre eternitate a tatălui nostru drag,

MOȚ IOAN.

Vă vom păstra mereu în inimă și în gând. Dumnezeu să vă odihnească în pace! Fiul NELU și fiica EMILIA cu soțul NICU și nepoții NICOLETA și CIPRIAN. (5967)

Purtăm în suflet aceeași durere la 9 ani de la trista despărțire de bunul nostru soț, tată, frate

MARE MIHAI, din FELNAC.

Familia. (5628)

Ne amintim cu drag de iubita noastră mamă, bunică, străbunică

STAN LUCREȚIA, din AGRIȘUL MIC,

la 6 luni de la deces. Dumnezeu să o odihnească în pace! Fiii STAN PETRU, soția MARIA, STAN CORNEL, soția VOICHIȚA, Arad și nepoata CORNELIA cu soțul BERTHO din Germania. (5652)

Azi, 16 martie 2005, se împlinesc 5 ani de la decesul celei care a fost

ȚUPER GHERGHINA (LUMINIȚA).

Rămâi veșnic în amintirea noastră. Familia. (5818)

„A trecut un an de zile/ A trecut treptat, treptat/ Dar tu, soț, tată, socru și bunic/ Să nu crezi că te-am uitat/ Iar acum, ca amintire/ Mergem la mormântul tău/ Cu-n buchet de flori în mână/ Și te vom plânge mereu," cel care ai fost

CRIȘAN CORNEL - IOAN, din PĂNCOTA.

Nu te vom uita niciodată, soția FĂNICA, fiul MIRCEA, nora MONICA, nepoții MIRCIULICĂ, FLAVIUS și DARIUS. (Ag. Păncota, 60)

Cu aceeași durere și un dor nespus de mare anunțăm trecerea a 6 luni de la despărțirea de scumpa noastră

ec. MARIA STOIAN.

Caracterul deosebit, profesionalismul și dăruirea sufletească puse atât în slujba instituției cât și a celor cu care a colaborat face ca amintirea ei să fie veșnic vie și golul lăsat în urma ei să fie imens. Conducerea și colectivul Administrației Finanțelor Publice și Trezoreria Municipiului Arad. (5879)

Se împlinesc 6 luni de când a plecat în veșnicie fratele meu drag,

MOISE PETRU (ȘILO).

Dumnezeu să-l odihnească în pace! (5951)

Dacă o soartă nemiloasă nu l-ar fi luat de lângă noi, astăzi, ar fi împlinit 74 ani, cel care a fost

BORLEA TRAIAN.

Lacrimi, tristețe și dor ne-au rămas. Soția LUCIA, fiii: PETRU și VIORICA, nepoții: FLAVIA, EUGEN și strănepotul DACIAN. (5996)

Un gând pios, o rugăciune, lacrimi, azi, 16 martie 2005, când ai fi împlinit vârsta de 42 ani. Tu ai plecat dintre noi, în urmă cu 4 ani, printr-un tragic accident, dragul nostru

GHEORGHE MATIAȘ.

În loc să-ți spunem „La mulți ani!" ne îndreptăm pașii spre mormântul tău și-l rugăm pe bunul Dumnezeu să te odihnească în pace, suflet blând. Veșnic nemângâiați, tata VASILE cu familia, fratele TRAIAN, cumnata VIOLETA și nepoțica DIANA GIORGIANA. (5983)

✝ SERVICII FUNERARE ✝

RO STYL COMPANY
Servicii Funerare
magazine deschise și noaptea
Arad, Str. M. Eminescu 22 (peste drum de Artex)
tel. 214.422
Arad, Calea Victoriei 31 (lângă Strungul)
tel. 228.909; 0744.690.121
OFERĂ:
- Sicrie și accesorii funerare
- Transport funerar cu mașini speciale în țară și străinătate.

GRATUIT: Transportul sicriului la domiciliu în Arad.

REDUCERE 40% LA SICRIU clienților care fac spălat, îmbrăcat, formolizat și transport cu firma noastră.

PLATA ȘI DUPĂ ÎNCASAREA AJUTORULUI DE ÎNMORMÂNTARE

IN MEMORIAM "KUKI"
SERVICII FUNERARE COMPLETE
Str. M Eminescu Nr.4 în curte
Tel: 211.929 - 0723.343.964
MAGAZIN DESCHIS LA ORICE ORĂ
OFERĂ:
- SICRIE 10 modele de la 900.000 - 3.400.000
- SICRIE LUX 6 modele de la 3.600.000-22.500.000
Mănere. Șuruburi, prosoape, lumânări, colaci și colivă
- LENJERIE 10 modele de la 350.000 - 2.000.000

Apelând la serviciile noastre (spălat, îmbrăcat, formolizat și transport) BENEFICIAȚI DE 20% REDUCERE LA SICRIU

GRATUIT Transportul sicriului la domiciliu
Transport Intern și Internațional
Se poate plăti și după ridicarea ajutorului de înmormântare

CORAURA

tel : 270525

la maşinile de spălat

INDESIT

Garanţie 2 ani
Clasa A
800 Rot / min

creşte turaţiile şi scade preţul

REDUCERE 4.000.000 Lei

Preţ nou **9.990.000 Lei**

(c.806/2004)

DACIA

Vino şi testează gratuit!

LOGAN

VERBIŢĂ SRL
Arad, Calea A. Vlaicu nr. 282
Tel.: 0257-275.690
Mob.: 0722.259.423

Dacă vrei să trăieşti plăcerea de a conduce noua Dacia Logan sau să vezi cum te-ar putea ajuta în afaceri, vino la show-room-ul din Arad, Calea Aurel Vlaicu nr. 282 şi încearc-o. Sigur o vei vrea acasă.

- Leasing - de la 62 EUR/lună*
- Credit persoane fizice - de la 46 EUR/lună**

* avans 50% / 36 luni
** avans 50% / 84 luni

Dacia Logan. Alegerea care te avantajează

(c.1057/2005)

S.C. SUNTECH S.R.L.

EXECUTĂ ŞI MONTEAZĂ

JALUZELE

- Orizontale de la 290.000 | 29 lei/mp + tva
- Verticale (stofă) de la 220.000 | 22 lei/mp + tva
- Rulouri geam exterioare de la 690.000 | 69 lei/mp + tva
- Uşi pliante de la 1.275.000 | 127,5 lei + tva

Reducere 20%

Telefoane
0743.119.676

Preţuri speciale, calitate, eleganţă

(c.1071/2005)

TÂMPLĂRIE PVC cu GEAM TERMOPAN

CALITATE GERMANĂ GEALAN Fenster-Systeme

ARAD, STR. CAIUS IACOB BL.R
FOSTUL Mag. CĂMINUL (lângă BANC POST)

NOU! MARI REDUCERI DE PREŢURI!!!
VĂ PUTEŢI CONVINGE LA 213.145

0788.391.769

(c.989/2005)

CAMERA DE COMERŢ ARAD

Organizează următoarele cursuri:

- Formare şi perfecţionare în resurse umane;
- Operator calculator (Windows, Word, Excel);
- Contabilitate şi aplicaţii pe calculator;
- Limbi străine (engleză, italiană, franceză, germană, spaniolă);
- Declarant vamal;
- Vânzător

Informaţii suplimentare la sediul Camerei de Comerţ
Arad, str. Closca nr. 5, camera 2, parter
Tel.: 20.88.07; 20.88.08

(c. 1066/2005)

ÎN ATENŢIA PRESEDINŢILOR ŞI ADMINISTRATORILOR DE ASOCIAŢII DE PROPRIETARI

Contor ZENNER Servito şi ULAL Arad

vă invită la dezbaterea pe următoarele teme:

vă invită la dezbaterea pe următoarele teme:

- CONTORIZAREA CĂLDURII ÎN APARTAMENTE PRIN REPARTITOARE DE COSTURI
- ECHILIBRAREA HIDRAULICĂ A REŢELELOR

(COM./03.2005)

Vineri, 18.03.2005, orele 17:00,
în sala "Iuliu Maniu" a Universităţii "Aurel Vlaicu",
B-dul Revoluţiei 81 (sediul ziarului "Adevărul").

Vor participa şi susţine lucrări: reprezentanţi ai C.E.T. Arad şi D.G.F.P. Arad.

Informaţii suplimentare: Call Center **20.60.60**
Str. Şt. Augustin Doinaş 32, orele 08:00-18:00.

MANITOBA TEX

Textile Production - Printing and Embroidery

Manitoba is looking for:

Graphic Designer

Requirements:
- proficient in Photoshop and Illustrator
- good English
- highly creative, innovative and practical with the ability to stick to deadlines

Send CV (resume) and some examples of previous work to:
email: **ccimpan@manitobatex.org fax: 0257/281322**

For more information call **0257/250505 int.209**

(com./03.2005)

Vindem en-gros hârtie albă de ziar (în role mici) pentru ambalaj.

Preţ avantajos, negociabil în funcţie de cantitate.

INFORMAŢII LA redacţia „Adevărul" B-dul Revoluţiei nr. 81 sau la telefon 281.797 zilnic între orele 8-16.

ELECON®

PUTEREA SOLUTIEI

ANGAJEAZĂ

- ASISTENT MARKETING
  CERINŢE:
  - studii superioare;
  - cunoştinte de marketing;
  - abilităţi de comunicare;
  - permis de conducere cat. B.

- CONSILIER JURIDIC
  CERINŢE:
  - studii superioare;
  - experienţă minim 2 ani;
  - stagiu militar satisfăcut.

SE OFERĂ:
- oportunitatea de a face carieră într-o companie în expansiune;
- activitate într-o echipă tânără, dinamică.

SCRISORILE DE INTENTIE SI CV-URILE SE DEPUN PERSONAL LA SEDIUL FIRMEI DIN ARAD, STR. BIRUINTEI FN, INFO: Tel. 0257/280047 - d-na KASA SIMONA

(P/10331)

(C.1109/2005)

Ford Transit
Acum la un preţ **14.450 euro** mai bun ca oricând.

✓Economie de combustibil ✓Cost scăzut de întreţinere ✓Intervale (25.000 km) între inspecţiile service

Auto Technic - dealer autorizat FORD
Calea Aurel Vlaicu nr. 121-125, tel. 348.894, 0743.158.042.

Ford

S.C. TEXTILE A.Q.L ROMANIA S.R.L.
din cadrul
MANITOBA GROUP

caută personal pentru postul de

control calitate

pe imprimerie (bărbaţi)

SE CER studii medii, cunoştinţe operare PC, stagiul militar satisfăcut iar cunoaşterea lb. engleze constituie un avantaj.

Condiţii de salarizare avantajoase.

Cei interesaţi sunt rugaţi să trimită CV prin poştă la **O.P. 3 Arad, C.P. 152**, prin fax la nr. **0257-281.322**, sau la sediul firmei.

(com./03.2005)

Chirurgie estetică

Dr. Baizat

Anca & Andrei

Modelarea sânului: măriri (implant cu gel coeziv), ridicări, micşorări
Lipoaspiraţii, Întinerire facială (inclusiv metode nechirurgicale: softlifting, mezoterapie, toxină botulinică).
Corecţii ale nasului, pleoapelor, urechilor. ***Modelarea buzelor.***

Clinica Laser System

Echipamente moderne, spitalizare în saloane elegante, discreţie

Tel. 0257/213211 - 0744897059 - 0744507049.

(C.1165/2005)

SANPAOLO IMI BANK
SANPAOLO
CREDITE PERSONALE
Perioada de creditare până la 10 ANI
Destinația creditului NU TREBUIE JUSTIFICATĂ față de Bancă
Informații suplimentare ARAD, B-dul Revoluției, Nr. 88 TELEFON: 280.503, 280.547

ADEVĂRUL

Cotidian independent Arad

ARIS-SA
Partenerul întreprinzătorilor care se respectă
s.c. ARIS s.a. Arad
Calea Victoriei 33-35
Fax: 250.675
Tel: 256.488 257.337

Anul XVII, nr. 4469 | 20 pagini | JOI, 17 MARTIE 2005 | 6.000 lei/0,60 lei noi
adevarul@arad.ro; adv.pub@arad.ro | http://adevarul.arad.ro
Publicație auditată de BRAT | Tiraj mediu zilnic vândut: 27 845

Lecția spaniolă

Mircea Contraș

Circul autocarelor românești hăituite de-a lungul granitei dintre Franța și Spania dovedește, o dată în plus, că ceea ce ne desparte cel mai mult de Europa comunitară sunt nu atât diferențele de dezvoltare economică și nivel de trai, cât de mentalitate și civilizație. La început de martie, mii de români au fost loviți, brusc, de dragostea de Spania. Țară membră a Uniunii Europene care și-a propus, printr-o lege intrată în vigoare la 7 februarie a.c. să regularizeze situația imigranților aflați ilegal în această țară. Au fost stabilite condiții clare pentru acordarea dreptului de rezidență, dintre care cea mai importantă este ca solicitantul să fi locuit și muncit în Spania în ultimele șase luni. Brusc, mii de români au văzut o „oportunitate" în stabilirea în Peninsula Iberică. Și-au amintit cu interes de rude sau colegi despre care nu s-au mai interesat de ani de zile. Ce contează că nu îndeplinesc condițiile legii spaniole cu cele șase luni? „Se rezolvă", și-au zis românii. Tot latini sunt și ei, găsim noi o soluție. Și au plecat, din cele mai sărace zone ale țării, cu autocarele de linie regulată. Adică, cele cu traseu fix. La ieșirea din țară, reglementările sunt și ele clare: bani mulți, câte 100 de euro pe zi iar un sejur în Spania, fie și la rude sau prieteni, durează pe puțin zece zile, din care patru petrecute pe drum (dus-întors). Așa că mai bine „șmecherim" vama - și-au spus „turiștii". „Ungem" unde trebuie, că oricum ne iau, ba uneori ne mai și cer să schimbăm culoarea bancnotei vârâte în pașaportul ghidului sau șoferului. Decât să plătească mai mult pe o asigurare medicală cinstită dar extrem de necesară, pe întreaga perioadă a sejurului în Spania, au ales soluția „prafului în ochi". Cinci sau șapte zile, adică cât să nu spună polițiștii de frontieră că n-au asigurare. Un fel de furt al căciulii - mentalitate atât de păguboasă dar și de specifică nouă, românilor.

(Continuare în pagina 6)

Dezbateri aprinse între primarul Falcă și „avocații" stadionului CFR

● Oamenii contestă sondajul realizat de primărie
● Clubul ACU deține concesiune pe teren și vine cu un alt proiect

Foto: Ștefan Matyaș

Dezbaterea publică organizată de Primăria Municipiului pe tema planului urbanistic de detaliu „ansamblu clădiri comerciale, str. Banu Mărăcine" a suscitat interesul a aproximativ 30 de arădeni, care locuiesc în acea zonă. Altfel spus, acest proiect vizează demolarea stadionului CFR (cel mai vechi din partea de vest a țării) și construirea a două supermarketuri. Evident, desființarea stadionului a dat naștere la pasiuni din partea iubitorilor sportului, în general, dar și din partea localnicilor, aceștia nevăzând cu ochi buni amplasarea celor două magazine într-o zonă centrală. Deși s-a efectuat un sondaj de opinie printre locuitorii zonei respective, în urma căruia s-a concluzionat că majoritatea (2.000 de persoane) agreează ideea supermarketurilor, prea puțini au fost cei ce s-au înghesuit să-și susțină opinia în cadrul dezbaterii. În număr mult mai mare au venit detractorii inițiativei, care au invocat motive din cele mai diverse în susținerea poziției lor.

Sorina Ambruș

(Continuare în pagina 5)

Angajăm vânzători stradali de ziare (remizieri).
Câștiguri atractive
Informații la sediul redacției Adevărul (B-dul Revoluției nr. 81) sau la telefon 281.797 între orele 9,00-16,00.

Lumea tristă de lângă noi

Copiii nimănui din Maternitate

Pag. 7

Umiliți și lipsiți de medicamente

Diabeticii au ajuns la capătul răbdării

Ca și cum boala nu ar fi suficient de umilitoare, bolnavii de diabet din județul Arad sunt supuși unei umilințe în plus, atunci când vine vorba de procurarea medicamentelor. Sunt nevoiți să se așeze la cozi cu noaptea în cap și-apoi să se calce în picioare pentru a-și face rost de pilulele care le asigură supraviețuirea. S-a întâmplat chiar în această săptămână, la farmacia Spitalului Județean, locul în care se eliberează medicamentele pentru diabeticii din întreg județul Arad.

Deși au fost cerute încă din 20 februarie și trebuia să fie distribuite către bolnavi începând de la 1 martie, medicamentele au ajuns la Arad de-abia la mijlocul lunii. Și nici măcar nu au fost suficiente. **Dr. Milivoi Stamoran,** medic primar diabetolog, consideră că este vorba de o subfinanțare a programului de diabet. Ministrul Sănătății apreciază, însă, că se cheltuiesc prea mulți bani pentru acest program, sugerând că medicii prescriu medicamente prea scumpe raportat la faza în care se află boala.

Diana Duțu

(Continuare în pagina 7)

Revoltă la Spitalul Județean

Ieri, angajatele societății Medical Trust SRL, firma brașoveană care prestează servicii de bucătărie pentru Spitalul Județean Arad, au hotărât să înceteze orice activitate. Cauza: întârzâierea plății salariilor restante încă din luna decembrie a anului trecut.

Cosmin Trif
Foto: M. Szegö

(Continuare în pagina 4)

Magazin ELECTRICE/BIROTICĂ
INFOTON
str. Pădurii/Eftimie Murgu
PREȚURI imbatabile!
Nou: Copiatoare MINOLTA inclusiv pentru închiriere!
Tel. 281.800
fax: 281.846
Com 03-2005

PREZENTARE
Vineri 18 mar. ora 18
Casa Sindicatelor
Câștigați Bine în Canada
Tel 0259-471722
www.viacanada.ro
(c. 1011/2005)

OFERIM SPRE ÎNCHIRIERE
- SPAȚII COMERCIALE AMENAJATE - 15 euro/mp
- SPAȚII PRODUCȚIE + BIROURI - 3 euro/mp
Tel. 338.244
0721.269.703

Meditația zilei

Pacea este o comoară pe care nu o putem plăti îndeajuns.

(Antoniu)

„Adevărul" vă ascultă

La telefonul dimineții, 280944, între orele 9.00-12.00

Lacăte tăiate

Sorica Teodor ne-a contactat la redacția ziarului pentru a reclama faptul că pe strand, la aproape o sută de cabine, care au fost închiriate, au fost tăiate lacătele. **„Nu înțeleg cum au putut să ne taie lacățele, avem acolo tot felul de lucruri. Cine a putut să dea un ordin de acest gen? Chiar nu au putut să ne contacteze? Eu nu sunt singura în această situație, aproape o sută de persoane s-au trezit cu lacătele tăiate. Așa ceva nu s-a mai pomenit".**

Pentru a afla de ce au fost tăiate lacătele, l-am contactat telefonic pe șeful biroului producție și personal, **Lazurca Amfilache,** care a declarat: **„Am dat un anunț în presă în data de miercuri 23 februarie a. c. , iar prin acest anunț i-am invitat pe toți cei care au avut cabine închiriate să vină să-și ridice lucrurile personale, pentru a putea face lucrări de reparare, dezinsecție și intervenții la acoperiș. Toți cei care ne-au contactat au venit și și-au ridicat lucrurile. Ne pare rău pentru cei care nu au citit presa, dar până la începerea sezonului aceste cabine trebuie curățate, dezinfectate, reparate, pentru a putea fi închiriate."**

Redactor de serviciu **F. Ghilință**

La telefonul după-amiezii, 280003, între orele 15-18

Sabin F. din Lipova ne-a contactat la redacție pentru a-și exprima nemulțumirea în legătură cu faptul că tarifele percepute pentru accesul la pescuit pe râul Mureș sunt mari. **„Domnilor, scrieți acolo în Adevărul că e curată nesimțire ceea ce se întâmplă. Păi, nu se face nimic pe Mureș și tarifele pentru pescuit cresc. Să spună cei care ne eliberează permisele de ce trebuie să dăm sute de mii de lei pentru a putea pescui într-un loc unde nu se vede că s-a făcut ceva".**

Pentru a răspunde cititorului nostru din Lipova și nu numai, am încercat ieri după-amiază să luăm legătura cu unul dintre reprezentanții Asociației Județene de Vânătoare și Pescuit Sportiv din Arad însă, din păcate, nu mai răspundea nimeni la telefon. Așa încât, în următoarele zile, o să publicăm, imediat după ce îi vom contacta pe reprezentanții AJVPS Arad, un răspuns.

Redactor de serviciu **Alin Olteanu**

Calendar

Joi, 17 martie

Astăzi, Soarele răsare la ora 6 și 25 minute și apune la ora 18 și 23 minute. Au trecut 75 de zile din acest an. Au mai rămas 290 zile până în 2006.

Praznicul zilei: Biserica ortodoxă: Cuv. Alexie, omul lui Dumnezeu; Sf. Mucenic Marin; **Biserica greco-catolică:** Cuv. Alexie, omul lui Dumnezeu (sec V). Biserica **romano-catolică:** Patriciu, Alexie, Marin.

A venit barza!

La Arad: Bolchiș Alexandru Raul, Kovacs Evelin, Rezemiveș Daniel Timotei.

Au plecat dintre noi

Dehelean Irina (1915), Blaj Nicolae (1933), Gherasim Cosmin Mihai (1987), Mărcuș Maria (1915), Nagy Carol (1946).

Rețeta zilei (de post)

Ciorbă de sfeclă cu zeamă de varză

Ai nevoie de: 1 kg sfeclă roșie, 1 morcov, 1 pătârnac, 1 ceapă, 2 roșii, 150 g orez, 1 lingură făină, 100 ml ulei, 1 legătură verdeață, 1 l zeamă de varză, sare.

Cum procedezi: Cureți sfecla, morcovul, albitura și ceapa, le speli, le tai cubulețe, iar ceapa o toci mărunt. Le călești aproximativ 15 minute, apoi adaugi făina, mai lași 10 minute și stingi cu apă. Lași să fiarbă, apoi adaugi orezul ales și spălat, roșiile tăiate mărunt și la sfârșit torni zeama de varză fiartă în prealabil. Potrivești gustul de sare și presari verdeața tăiată mărunt.

Comenzi taxi

- ALFA PLUS 949; 349.349
- TAXI ALFA 945; 22.88.88; 25.25.26; 0723-200.301; 0745-50.60.70
- TAXI ARAD 244.244; 274.444; 0722-755.440
- STAR 212.222; 0722-361.011; 0745-645.645
- FAVORIT280.000; 281.111; 0740-083.333; 0724-409.992
- EUROPA 275.555; 0723-677.555; 0744-828.163
- VALI DIESEL 280.705; 280.100
- MIRCO MILI 230.530; 230.730; 0740-152.828; 0723-062.366
- DELMAR 229.220
- TAXI VERBIȚĂ 0726.336.969; 0741.200.300; 944

Meteo

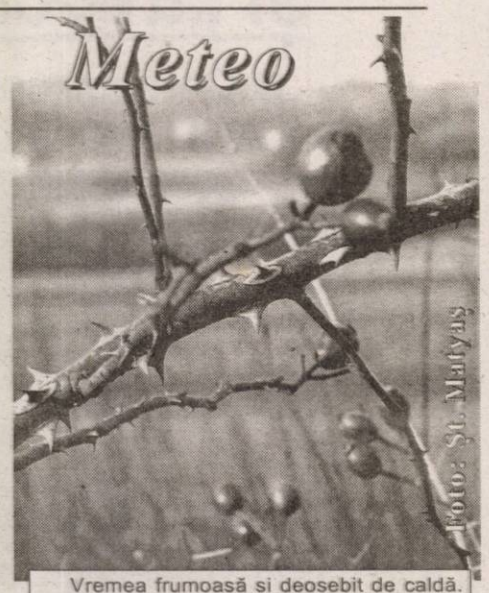

Vremea frumoasă și deosebit de caldă. Cerul va fi variabil. Vântul va sufla slab la moderat din sector vestic. Izolat vor fi condiții de ceață în zona de câmpie.

Temp. max.: 16 la 19°C
Temp. min.: 3 la 6°C

Utilitare

PIEȚE, TÂRGURI

Astăzi, este zi de piață agroalimentară la Curtici, Sebiș, Bata, Cermei, Zădăreni, Ghioroc, Săvârșin, Secusigiu, Sântana, Târnova, Zăbrani, Zerind. Tot astăzi au loc târguri săptămânale la Curtici, Sebiș, Cermei, Săvârșin, Secusigiu, Zerind.

Mâine, vineri, se desfășoară târguri săptămânale la Ineu, Șepreuș, Șimand.

PRIMĂRIA MUNICIPIULUI

Program de relații cu publicul (camera 5) luni-vineri între orele 8-20. Tel. 284.744, tel. centrală 281.850.

FARMACII DE SERVICIU

● Farmacia **REMEDIUM** Arad, B-dul Revoluției nr. 52-54. Program luni-vineri: 7,30-20,00; sâmbătă 8,00-14,00. Telefon 233.195. Eliberează medicamente compensate și gratuite.

● Farmacia **„OMNIAFARM"**, Calea Aurel Vlaicu, Bl. Z28, cu program zilnic de la orele 8,00-22,00. Telefon 271.724. Eliberează rețete gratuite și compensate.

● Farmacia **MELISSA** - medicamente alopate și homeopate. Onorăm și rețete gratuite și compensate. Tel. 219.588, Micălaca, str. Abrud nr. 80, bl. 219. Orar: luni-vineri 8-20, sâmbăta 9-16.

● Spitalul Clinic **Județean Arad** are un nou număr de telefon: 0357407200

URGENȚE STOMATOLOGICE

* Urgențe stomatologice în sistem privat. B-dul Revoluției nr. 62, zilnic 8-12; 14-20, sâmbătă 9-12. Telefon: 256665.

* Cabinetul de pe str. Crișan (în spate la Gionelli) are program non-stop. Telefon: 253794.

UROLOGIE

Cabinet urologie (în clădirea Policlinicii Municipale). Program zilnic, inclusiv sâmbăta, între orele 9-12, telefon 213036.

OFTALMOLOGIE

Cabinet Dr. Turlea Magdalena, medic primar oftalmolog, oferă consultații oftalmologice, prescriere și prelucrare computerizată de ochelari, lentile de contact, ochelari de soare etc. Str. Miron Costin, bl. 9 (lângă „Casa Albă"), tel. 253.523.

DISPENSAR VETERINAR

● Dispensarul veterinar din Aradul Nou efectuează zilnic, orele 8-16 (sâmbăta 8-12 și duminica) examen trichineloscopic, vaccinări antirabice și sterilizări câini-pisici, însămânțări artificiale. Telefon 287.298.

● Dispensarul veterinar din Curtici: examen trichineloscopic, vaccinări, tratamente, consultații, la toate speciile de animale. Telefon 464.145.

ÎNTRERUPERI DE CURENT

Joi, 17 martie: h 8-14: Calea A. Vlaicu Bl. 7, 7a; **11,30-15:** Calea Bodrogului; **8-15:** str. Progresului, Leului, Teuz, Năsăud, Solomon, Caisului, Măgurei, Toth Șandor Bl. 2.

În județ: h 8-14: Mădrigești; **9-15:** Șofronea - parțial, Pecica - parțial, Labasint - total.

Vineri, 18 martie: h 8-15: Str. Progresului, Teuz, Năsăud, Solomon, Caisului, Măgurei; 8-14: Calea A. Vlaicu Bl 1 A1, 1B1, B1, B2; 8-15: Str. Toth Sandor Bl3.

În județ: h 9-15: Dorobanți (parțial), Pecica (parțial); 8-14: Pescari; 9-15: Labasinți (total)

CITIRE APOMETRE.

Joi, 17 martie 2005: Blocuri 7-39 Pasaj, 102-150 Miorița, 201-255, 326-367, 501-550, 551-585, 701-734 Micălaca; Blocuri: „A", „X" Vlaicu, Blocuri: Calea 6 Vânători, Rosiori, Zona Gării, Avrig, M. Costin, Aleea Azuga, Peneș Curcanul, Blocuri: Faleza Sud, Blocuri: Calea Romanilor, Patria, Moților, C. Coposu, I. Grozescu, T. Vladimirescu, Ghiba Birta, Păsunii, Gherghinei, Digului, Duca Vodă, T. Brediceanu, Nufăr, L. Rebreanu, Podului, Cuptorului, Dumbrava Roșie, Bulgară, Vadului, Rosmarinului, Lungă, Târgoviște, Weitzer.

Vineri, 18 martie a. c.: Bloc 201-255, 326-367, 701-734 Micălaca; Blocuri; Dr i. suciu, O. Ghibu, Bihorului, Romanitei, Războieni, P. Rareș, Comunarzilor; Blocuri: „A", „N", „U", „x" Vlaicu, Blocuri: Cocorilor, Inului, Pelinului, Colonia U. T. A.; Blocuri: Faleza Sud, Blocuri HAiducilor; Blocuri: M. Scaevola; Blocuri: Banu Mărăcine,; Blocuri: Ștefan Augustin Doinaș (Antonescu), Abrud, Șt. O. Iosif, Salontei, Porumbacului, Vulturilor, Veseliei, Mehedinteanu, Filotei, Volta, Lungă, Rodnei, Liviu Rebreanu, Târgului.

ADMINISTRAȚIA FINANȚELOR PUBLICE

Administrația Finanțelor Publice a municipiului Arad: Asistență contribuabili - telefon 280.633, 280.733, int. 198 (persoane fizice) și 118 (persoane juridice) int. 166 (relații publice) între orele 9,00-17,00. Informații suplimentare la www.finantearad.ro

TELEFOANE DE URGENȚĂ

APEL UNIC DE URGENȚĂ: 112
POMPIERI 981; 251.212
AMBULANȚĂ ARAD - 961 sau 251.313
POLIȚIE: 955
Numărul de centrală telefonică al I. J. P. (Inspectoratul Județean de Poliție) Arad: 207.100
S. C. DISTRIGAZ-NORD S. A. TÂRGU MUREȘ
Sucursala de Distribuție a Gazelor Naturale Arad, Dispeceratul permanent tel: 218.928; 256.928
VERIFICARE METROLOGICĂ ȘI REPARAȚII CONTOARE APĂ: 255.274; 0723-343.976
DERANJAMENTE CURENT ELECTRIC 235.991
INFORMAȚII CFR 231.777
S. C. SALUBRITATE S. A. ARAD
Dispecerat între orele 7,00 - 19,00, tel.: 280.873
PROTECȚIA CONSUMATORULUI
B-dul Revoluției, nr. 50. Telefon: 257049
DIRECȚIA DE SĂNĂTATE PUBLICĂ - serviciul de permanență: 254.438
GARDA FINANCIARĂ
B-dul Revoluției nr. 79, telefon: 280971
INSPECTORATUL TERITORIAL DE MUNCĂ ARAD
Str. Episcopiei nr. 11-13, tel.: 211762, 211862, 257251
AGENȚIA JUDEȚEANĂ PENTRU OCUPAREA FORȚEI DE MUNCĂ
Str. Călugăreni nr. 1A, tel.: 211.791, 281.998
POLIȚIA DE FRONTIERĂ: tel.: 959
CORPUL GARDIENILOR PUBLICI: tel.: 280.557

Teatru

■ Astăzi, Teatrul „Ioan Slavici" Arad prezintă la ora 20, în sala Studio spectacolul cabaret: **„Confetti, Confetti"**, regia artistică Alexandra Gandi.

■ Teatrul „Ioan Slavici" Arad prezintă Vineri 18 martie 2005, ora 20, în sala Studio spectacolul; **„Atentate la viața ei"** de Martin Crimp, regia Peter Kerek.

CUR$UL VALUTAR

VALORI ÎNREGISTRATE IERI, 16 MARTIE 2005 — Astăzi

Denumirea valutei	BNR	BCR		BRD		SAN PAOLO IMI BANK		Banca Românească		Banca Romexterra		Alpha Bank		Casa Schimb Luxor	
		C	V	C	V	C	V	C	V	C	V	C	V	C	V
Euro	36320 (3,6320)	35400 (3,5400)	36400 (3,6400)	35400 (3,5400)	36400 (3,6400)	35300 (3,5300)	36320 (3,6320)	35450 (3,5450)	36170 (3,6170)	35100 (3,5100)	36800 (3,6800)	35350 (3,5350)	36400 (3,6400)	35800 (3,5800)	36150 (3,6150)
Dolar S.U.A.	27199 (2,7199)	26400 (2,6400)	27400 (2,7400)	26500 (2,6500)	27400 (2,7400)	26300 (2,6300)	27490 (2,7290)	26586 (2,6586)	27242 (2,7242)	26770 (2,6770)	27630 (2,7630)	26400 (2,6400)	27400 (2,7400)	26750 (2,6750)	27200 (2,7200)
Forint	147 (0,0147)	130 (0,0130)	160 (0,0160)	138 (0,0138)	151 (0,0151)	140 (0, 0140)	152 (0,0152)	-	-	143 (0,0143)	151 (0,0151)	-	-	145 (0,0145)	150 (0,0150)

ADEVĂRUL

Cotidian independent Arad

Editor: S.C. ADEVĂRUL Arad S.R.L.
COD FISCAL R 1681938 ● COD SICOMEX 19.604 ● CERTIFICAT J 02/1886 / 31 X 1991 ● COD SIRUES 020956601 ● ISSN 1220 - 7489

Consiliul de administrație: președinte - **MIRCEA DORGOȘAN,** telefon 281802, 280625; **vicepreședinte - MIRCEA CONTRAȘ,** telefon 280854; **membri: LIZICA MIHUȚ,** telefon 280070, **ȘTEFAN TABUIA,** telefon 280854, **MIRCEA ȚIȘCĂ,** telefon 280904.

Colegiul de redacție: ȘTEFAN TABUIA (redactor-șef), telefon 280854; MARCEL CANCIU (șef secție foto), telefon 281701; ALEXANDRU CHEBELEU (șef secție sport), telefon 281701; GABRIELA GROZA (secretar general de redacție), telefon 280854; VASILE FILIP (șef secție cultură-învățământ-tineret), telefon 280003; IOAN IERCAN (șef secție politică), telefon 280943; TRISTAN MIHUȚA (șef secție probleme sociale - investigații), telefon 281855; DORU SAVA (șef secție economic), telefon 281738; NICOLAE OPREAN (șef secție actualități), telefon 280003; MIRCEA ȚIȘCĂ (șef secție publicitate), telefon 280904; MIRCEA CONTRAȘ (vicepreședinte al consiliului de administrație), telefon 280854; MIRCEA DORGOȘAN (președinte al Consiliului de administrație), telefon 281802, 280625.

Redacția și administrația: 310130 Arad, Bd. Revoluției nr. 81. **Telefoane:** SECRETARIAT - 281802, fax 280655, 280625; ADMINISTRAȚIE - CONTABILITATE - 281797; MICA PUBLICITATE - 210775; MAREA PUBLICITATE - 280904; CLUBUL PRESEI - 280989.

Tiparul executat la S.C. MEDIAGRAF S.A. ARAD, str. Feleacului F.N., telefon 250902, fax 250920

Adresa Internet http://adevarul.arad.ro

CINEMATOGRAFE

DACIA: Pasărea Phoenix (SUA): orele 11; 13; 15; 17; 19; 21

Horoscop

Joi, 17 martie 2005

Berbec (21.03-20.04). Încă n-ați epuizat toate șansele de a vă rotunji bugetul.

Taur (21.04-20.05). O să vă bucurați de înțelegerea celorlalți, o să vi se facă dreptate.

Gemeni (21.05-20.06). E bine să fiți pe fază să nu treacă norocul pe lângă voi.

Rac (21.06.-22.07). O să aveți parte de o zi solicitantă, sânbătă și duminică o să vă relaxați.

Leu (23.07-22.08). Posibil câștig bănesc ori un proces se încheie favorabil.

Fecioara (23.08-22.09). Veți avea parte de un moment important pentru poziția voastră socială.

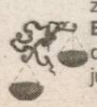

Balanța (23.09-22.10). Posibile complicații legate de un demers juridic.

Scorpion (23.10-21.11). Nu e o zi bună de emis pretenții nici în familie, nici la slujbă.

Săgetător (22.11-21.12). Faceți tot ce vă stă în putință să nu stricați nici o prietenie.

Capricorn (22.12-19.01). În weekend să nu vă sară țandăra dacă vreun amic dă totul peste cap.

Vărsător (20.01-20.02). Veți avea parte de confirmări, veți primi bani și aprobări.

Pești (21.02-20.03). Păziți-vă poziția obținută pe scara socială. Duminică, o zi deconectantă.

Plătite pentru a merge în croazieră

Bursa locurilor pentru femei vine cu oferte variate

Mâine dimineață, Sala Bingo din orașul nostru găzduiește prima bursă a locurilor de muncă organizată în acest an de Agenția Județeană pentru Ocuparea Forței de Muncă. Firesc, acțiunea se adresează femeilor, care, în luna mărțișorului, au posibilitatea să-și facă singure un cadou: găsirea unei slujbe, sau înlocuirea celei vechi cu una mai bună. La mesele de la restaurantul de la Gară vor lua loc aproximativ 30 de angajatori, care vor scoate la bătaie pentru reprezentantele sexului frumos aproape 400 de locuri de muncă pe plan local. Însă, odată cu apariția firmelor care intermediază contracte de muncă, femeile și arădenii, în general, își pot găsi o slujbă plăcută și bine plătită peste hotare.

Spre exemplu, mâine, firma „Smart Office" din Arad, printre puținele recunoscute de AJOFM Arad și ITM și singura care are relații strânse de colaborare cu celebrele societăți din domeniu de la București (New Style) și Oradea (Sanamos) vine cu oferte greu de refuzat de „șomerițe". Având acceptul Sindicatului Sanitas și al Ordinului Asistenților din România, „Smart Office" le pune pe masă arădencelor 1000 de contracte de muncă în sistemul sanitar italian. De la apariția acestei oferte, acum o lună de zile, unsprezece au fost cei care și-au dat acordul să plece în Peninsulă pentru un salariu net de 1380 de euro pe lună. Din acești bani, se vor achita 200 de euro pentru cazare (într-un spatiu special amenajat de către spital pentru asistenții medicali) și câte trei euro pe zi pentru masa de prânz, oferită tot de spital. Deci, vor rămâne în mână cu minimum 1.080 de euro, dar au posibilitatea de a efectua ore suplimentare, care sunt plătite în plus. Condițiile sunt simple: cunoașterea cât de cât a limbii italiene și prezentarea diplomei de absolvire a școlii postliceale sau a Colegiului Sanitar.

Ca o noutate, însă, „Smart Office" îi invită pe arădeni la croazieră. În insulele Atlanticului

sau coastele Europei (Grecia, Spania, Italia, Portugalia). Vasele sunt pregătite să ia la bord de la bucătari, ospătari, barmani, maseuri, coafezi calificați și până la fotografi, pictori (specializați în body-painting), crupieri, vânzători în minimagazinele de souveniruri sau artiști. Lefurile sunt și ele atractive: între 800 și 1300 de dolari pentru un ospătar sau vânzător și chiar 2000, 2600 de dolari pentru un pictor. Durata unui astfel de contract este de șase, opt sau zece luni de zile, iar după șase săptămâni de concediu obligatoriu acesta se prelungește automat pentru următoarea perioadă.

În cazul ambelor oferte, Cătălin Plaștin, administrator al „Smart Office", susține că principalul semn de seriozitate, de credibilitate al firmei sale, constă în faptul că nu le ia oamenilor nici un ban dinainte: **„Tariful serviciilor de mediere se va achita doar după semnarea contractului de muncă și doar după primirea vizelor. Adică chiar înainte de plecare."**

Ștefan Pascu, directorul AJOFM Arad, spunea că, mâine, de la ora 9,00, la Sala Bingo, prin paleta largă de locuri de muncă vacante, femeile au șansa să se aleagă cu o „brățară de aur" mai presus decât o floare. Nimic mai adevărat dacă iau în calcul ofertele prezentate mai sus.

Călin Mnerie

Pecica

Lupul, paznic la oi

Polițiștii din cadrul Biroului de Poliție al orașului Pecica au reușit, după o muncă demnă de toată lauda, să depisteze autorul furtului comis, în noaptea de 21 ianuarie a.c., la farmacia S.C. Asla Farm, din localitate. S-a dovedit, în fine, că hoțul se numește **Florin Constantin Rădău**, are 22 de ani și era angajat tocmai la farmacia prădată, pe post de asistent farmacist. Tânărul, în perioada noiembrie 2004 - ianuarie 2005, în calitate (și) de farmacist - gestionar, a sustras, la intervale regulate, diverse sume de bani din gestiune. Când s-a făcut socoteala, s-a constatat că prejudiciul cauzat societății se ridică la suma de 173.350.000 de lei. Pentru fapta sa, lui **Florin Constantin Rădău** i s-a întocmit dosar penal, fiind cercetat, în stare de libertate, sub aspectul săvârșirii infracțiunii de delapidare. Din fericire, pentru proprietarii farmaciei, prejudiciul a fost recuperat.

Eugenia Pantea

La IJPF Arad

Schimbările au început cu purtătorul de cuvânt

● O nouă conducere va fi numită în scurt timp

Declanșat de scandalul românilor întorși din Spania, tăvălugul schimbărilor la nivelul Inspectoratului Județean al Poliției de Frontieră Arad a afectat, deocamdată, purtătorul de cuvânt al instituției. Începând de ieri, relațiile cu mass-media vor fi ținute de Robert Iudt, în locul subcomisarului Ion Mareș.

Deși nimeni nu confirmă, la Arad s-a aflat, în cursul zilei de ieri, prim adjunctul Inspectoratului General al Poliției de Frontieră, care a avut o lungă ședință cu personalul, după care s-a deplasat la Timișoara.

Anunțate de ministrul Administrației și Internelor, Vasile Blaga, înlocuirile șefilor de la Arad vor fi făcute publice cât de curând. Inspectorul șef, Iulian Duță, care i-a luat locul fostului comandat Viorel Nemeș, într-un moment în care inpectoratul arădean înregistra cele mai bune rezultate, se află în concediu medical. Cum nu-l ajută nici rezultatele obținute în cele cinci luni în care s-a aflat la conducere, schimbarea lui este iminentă și în baza unor controale desfășurate săptămânile trecute.

Sorina Ambruș

Contra unei sume lunare de aproape 700.000 de lei

Șomerii sunt stimulați să-și găsească de lucru

Creșterea șanselor de angajare a persoanelor aflate în șomaj se realizează, potrivit Legii 76/2002, și prin completarea veniturilor salariale ale noilor angajați. Acest lucru presupune că persoanele care primesc indemnizația de șomaj în perioada prevăzută de lege și care se angajează, potrivit legii, pentru program normal de lucru beneficiază, din momentul angajării până la sfârșitul perioadei pentru care erau îndreptățite să primească ajutorul de șomaj, de o sumă lunară, neimpozabilă, în cuantum de 30% din indemnizația de șomaj primită luna anterioară încadrării.

Această categorie de persoane beneficiază de sumă și în situația în care, în perioada pentru care au dreptul la indemnizația de șomaj, îi încetează raportul de muncă sau de serviciu la primul angajator și se încadrează la un alt angajator.

Sumele necesare completării veniturilor salariale ale angajaților, se acordă din bugetul asigurărilor pentru șomaj. Prin această măsură se urmărește stimularea șomerilor în vederea căutării unui loc de muncă, chiar dacă beneficiază de indemnizație. Astfel, se vor evita situațiile în care multe persoane rămân fără o sursă de câștig după expirarea termenului pentru care sunt îndreptățite să primească ajutor de șomaj.

Ca urmare a acestei prevederi, pe parcursul anului 2004 au fost încadrate un număr de 2.267 de persoane, iar în primele două luni ale acestui an 80 de șomeri și-au găsit o slujbă în perioada indemnizați de către AJOFM Arad. În prezent, indemnizația de șomaj este în valoare de 2.325.000 de lei, 30% reprezentând 697.500 de lei.

C. Mnerie

Cronica măruntă

● Primăria comunei Conop pregătește o licitație pentru achiziționarea utilajelor necesare întreținerii drumurilor. Autoritățile locale susțin că prin intermediul firmelor, întreținerea celor 36 de kilometri de drum comunal se ridică la valori mult prea greu de suportat din bugetul local. Într-o primă fază, Consiliul Local a alocat suma de un miliard în vederea cumpărării unei rabe și a unui excavator.

● De la începutul acestui an pe Mureș au fost puse în funcțiune două bărci noi care să transporte copiii din satele Chelmac și Belotinț la școala generală din Conop. Pe lângă cei 36 de copii navetiști, încă aproximativ treizeci de persoane folosesc barca ca mijloc de transport în comun pentru a trece de pe un mal pe celălalt al râului.

● Odată cu încălzirea vremii, vânzătorii de chilipiruri s-au înmulțit în piețele arădene ca și ciupercile după ploaie. Nici nu intri bine în Piața Mihai Viteazul că te și „acostează" cetățeni tuciurii ce insistă să le cumperi produsele "de unică folosință", pe care le vând la prețuri care dau ar trebui să dea mult de gândit oricărui arădean, cu privire la calitatea acestora. Cu toate că, în fiecare piață există puncte ale organelor de ordine, nimeni nu-i întreabă pe comercianții ambulanți de provnienta mărfii sau măcar dacă au autorizații. De vânzătorii de țigări netimbrate nici nu mai vorbim... Și cum nu este loc în piață pentru „toată lumea" și în jurul pieței este la fel de mare aglomerația. Nu faci un pas fără să te lovești de vânzători de acest gen. Se pare că numai organele de ordine n-au ochi să-i vadă...

● **Cristian Sebastian Crișțea**, de 30 de ani, din Arad, a rămas fără permis de conducere, fiindcă a urcat la volan doar după ce a consumat băuturi alcoolice. Trei luni durează perioada de „pocăință", după care polițiștii îi vor înapoia carnetul.

Cooperativa de Consum Semlac

cu sediul în comuna Semlac nr. 652

Anunță afișarea la sediul Cooperativei de Consum începând cu data de 17.03.2005, a listei membrilor cooperatori înregistrați în evidențele cooperativei.

În 30 de zile de la data afișării, membrii cooperatori pot înainta contestații cu privire la includerea sau neincluderea unor persoane pe respectiva listă.

Scopul acestei acțiuni îl constituie clarificarea situației membrilor cooperatori în vederea convocării Adunării Generale Extraordinare, conform procedurii instituite de Legea nr. 1/2005 privind organizarea și funcționarea cooperației.

(0790958)

Conferință a arhitecților arădeni

Ordinul Arhitecților din România, filiala teritorială Arad, anunță organizarea **Conferinței Teritoriale a filialei Arad a O.A.R.** în data de 2 aprilie 2005, orele 11, în sala mare a Consiliului Județean. Materialele supuse dezbaterii sunt disponibile la sediul O.A.R., str. Unirii nr. 19, tel/fax 280266.

G. K.

Revoltă la Spitalul Județean

(Urmare din pagina 1)

Din decembrie, fără salariu...

„Ceea ce se întâmplă cu noi depășește orice imaginație. Ultima dată ne-am primit salariile, de fapt doar suma de un milion și jumătate de lei, în decembrie 2004. De atunci suntem mințite și amânate în fiecare lună, patronul spunând să avem răbdare că ne vom primi și noi banii. Până când să mai așteptăm?", întreabă Olimpia Duduială, oficiantă la Medical Trust.(persoana care distribuie hrana de la bucătărie, în saloane, la patul bolnavului) „Totul a fost bine până prin lunile august-septembrie 2004, dată până la care am fost plătite la zi. Apoi, dintr-o dată ne-am trezit cu 300-400 de mii de lei pe lună , după care ne-au tăiat tot!", spune Eva Riedel, o altă oficiantă.

Așa se face că, în momentul de față, cele 12 angajate ale Medical Trust au ajuns să acumuleze restanțe la plata salariilor cifrate, în cel mai bun caz, între 7 și 8 milioane de lei. Am spus în cel mai bun caz, deoarece există o persoană, Elena Chirilă, care are de primit de la firmă 21 de milioane de lei.

În ciuda acestui lucru, oficiantele țin să precizeze că, până în clipa de față, cu toate neajunsurile, ele au prestat servicii de calitate. Dovadă stă faptul că nici una dintre oficiante nu fost sancționată în vreun fel de către conducere. „Probabil patronul a crezut că noi vom munci și fără bani. A avut grijă să plătească la zi doar bucătarul, de care nu se poate lipsi. Nimeni nu se gândește că și noi avem nevoie de salariul ăsta, care și așa e destul de amărât (3,5 milioane de lei pe lună). Mai ales că unele dintre noi, din diverse motive, suntem chiar întreținători unici de familie" continuă Corina Gherle.

După ce am ascultat reclamațiile angajatelor Medical Trust am dorit, în mod natural, să stăm de vorbă și cu reprezentanții firmei brașovene de prestări servicii. Însă, în loc să purtăm un discuție civilizată, pe o temă, zicem noi, de maxim interes pentru toți cei în cauză, Jan Matcău, șeful de la Medical Trust, a refuzat din start orice dialog. Sigur, asta dacă nu punem la socoteală și nedumerirea dânsului, care ne tot întreba cine oare ne-a aprobat să intrăm pe o proprietate privată...

Foto: M. Szegő

„Acreditarea" doamnei director Oprea

Pentru a afla totuși unde s-au rătăcit banii celor 12 femei, am bătut apoi la ușa directorului Spitalului Județean Arad, dr. Dana Oprea. De fapt, dacă e să fim riguroși până la capăt trebuie să spunem că n-am trecut decât de ușa de la secretariat. Din capul celeilalte uși, e drept capitonate, doamna director Oprea, ne-a spus că, pentru a putea afla ceva despre salariile femeilor de la Medical, avem nevoie obligatoriu de acreditare. Degeaba i-am explicat noi ce și cum stă treaba cu acreditările, că doamna director n-a vrut să scoată o vorbă fără să-i prezentăm hârtia cu pricina...

(Pentru cei aflați în necunoștință de cauză trebuie să precizăm faptul că acreditarea nu este altceva decât o adresă prin care o societate mass-media solicită (și obține) unei instituții publice dreptul de a delega ca un jurnalist să fie prezent la o anumită manifestare sau eveniment de interes public. Altfel spus, acreditarea este o formalitate, de care este bine să se țină cont în anumite situații. În cazul de față însă, după cum bine își poate da seama orice persoană de bună credință, nici vorbă că s-ar fi impus așa ceva...)

Mai degrabă credem că, de fapt, doamna Oprea n-a avut curajul să abordeze direct problema de la Medical, preferând să se ascundă în spatele unei...așa zise acreditări!

Datorii eșalonate

Ieri, singurul oficial, din sfera medicală, care n-a fugit de răspundere a fost dr. Dorin Lazăr, directorul Direcției de Sănătate Publică (DSP) Arad. Deși problema salariilor de la Medical Trust este o chestiune ce ține de bucătăria firmei din Brașov, dr. Lazăr ne-a spus că, din câte cunoaște dânsul, datoriile Județeanului (față de firma Medical) nu sunt foarte mari, fiind cauzate, în principal, de o serie de factori de natură obiectivă. „Din câte știu eu, Județeanul a efectuat ceva plăți către Medical, prin ianuarie 2005, de circa 100 milioane de lei, urmând ca zilele acestea să mai vireze niște bani. Pe de altă parte, bugetul pe 2005, încă nu a fost contractat cu Casa de Asigurări, fiind doar evidențiat. Urmează ca, după stabilirea exactă a bugetului, spitalul să ajungă cu datoriile la scadență. Sigur, la scadență nu înseamnă la zi, dar înseamnă că lucrurile sunt sub control. Oricum, în momentul de față datoriile Județeanului către Medical Trust se situează undeva sub 2 miliarde de lei, însă există eșalonări...", explică dr. Dorin Lazăr.

Semne de întrebare

Așadar, încă din decembrie 2004, Medical Trust ține la lucru 12 femei fără să le plătească salariul cuvenit prin lege. Conducerea DSP Arad recunoaște faptul că Spitalul Județean are datorii către firma brașoveană, însă spune că situația este sub control. Acest lucru, cel puțin aparent, ne-ar putea duce cu gândul că, în afara patronilor de la Medical, mai există cineva vinovat de neplata salariilor. Cum însă brașovenii aplică legea tăcerii, este mai greu să vezi încotro ar arăta ei mai departe cu degetul. Dacă cumva arată înspre cineva, știut fiind faptul că, atunci când are dreptate un om vorbește, nu tace ...

Sesizat că la Medical Trust oamenii au restanțe la plata salariilor, Inspectoratul Teritorial de Muncă (ITM) Arad a demarat deja primele cercetări pentru elucidarea situației, luându-se legătura inclusiv cu ITM Brașov. Poate așa vom afla care este suma exactă a vinovaților pentru suferința adusă celor 12 arădene...

În atenția conducătorilor auto

Doriți să călătoriți mai ieftin?

RO SERVICE INTERNAȚIONAL

vă oferă instalații de gaz import Italia pentru autoturisme:

- Garanție 18 luni și postgaranție
- Omologate R.A.R., ISCIR, conform normelor europene Euro 3
- Prețuri avantajoase
- Reducere de 1.000.000 lei la toate instalațiile

Oferă piese și accesorii de calitate, la prețuri accesibile, prin magazinul situat pe Calea Radnei

Informații la telefon 0257/265.880 sau la sediul firmei, str. Dosoftei nr. 2 Arad, (la piciorul podului din Micălaca).

JOI, 17 MARTIE 2005

TVR 1

7,00 Jurnalul TVR
7,45 Agenția 2 fără un sfert
9,20 Cinci minute de cultură
9,30 Teleshopping
10,00 Avanpremieră
10,10 Orice e posibil - s.
11,00 Portul miracolelor - s., rel.
11,55 Euro-dispecer
12,00 O vedetă populară - rel.
13,30 Desene animate
14,00 Jurnalul TVR
14,30 Teleshopping
15,00 Dincolo de hartă - rel.
15,30 Akzente
16,55 TVR în direct
17,30 Portul miracolelor - s.
18,30 Știrea zilei .
18,50 Tragerile Joker și Loto 5/40
19,00 Jurnalul TVR
20,00 Campionatul Mondial de patinaj artistic. Proba masculină
22,00 Vorbe despre fapte
23,00 Jurnalul TVR
23,30 CSI- Crime și investigații - s.
0,20 O mamă ca tine - dramă, It., '04
2,10 Cinci minute de cultură
1,25 Felicity - s.
3,10Jurnalul TVR - rel.

TVR 2

7,00 Insula piraților - s., rel.
7,30 Desene animate
8,00 Teleshopping
8,30 CeZar și tipar
9,00 Sărută-mă, prostule - s., rel.
10,00 Tonomatul DP2
11,45 Pasiuni - s.
12,45 TeleVine de la Cluj
13,30 Teleshopping
14,00 Desene animate
14,30 Insula piraților - s.
15,00 Împreună în Europa
16,00 Tribuna partidelor parlamentare
16,30 Cinci minute de cultură
16,45 Jurnalul TVR
17,00 Orizonturi sârbești - Emisiune în lb. sârbă
17,30 Pe viu - talk show
18,00 Exclusiv
18,15 Traro Romano
18,30 Știri regionale
19,00 Soția lui Lorenzo - s.
20,00 Dragul de Raymond - s.
20,30 În lumea adâncurilor
21,00 Bugetul meu
21,30 Jurnalul TVR
22,00 Jurnalul Euronews pentru România
22,15 O călătorie numită iubire - dramă, Italia, '02
0,00 A fost odată un hoț - s.
0,50 Dragul de Raymond - s.
1,20 La nord de Pittsburg - comedie, Canada, 1992
3,05 Soția lui Lorenzo - s., rel.
4,00 Jurnalul Euronews pentru România

PRO TV

7,00 Știrile Pro TV * Ce se întâmplă doctore?
9,10 Omul care aduce cartea
9,15 Tânăr și neliniștit - s., rel.
10,15 Doctorul de suflete - s.
11,00 Bucătăria lui Radu
12,00 Zâmbete într-o pastilă
12,30 La bloc - rel.
13,00 Știrile Pro TV
13,30 De râsul lumii
14,00 Peștitorul - comedie, coprod., 1997
16,00 Tânăr și neliniștit - s.
17,00 Știrile Pro TV
17,45 Teo
19,00 Știrile Pro TV * Sport * Vremea
20,15 Măsuri disperate - thriller, SUA, 1992
22,15 La bloc (AP)
23,00 Știrile Pro TV
23,45 Dinastia Campionilor
23,50 Renegatul - s.
0,45 Știrile Pro TV
1,45 Măsuri disperate - f., rel.
3,30 De râsul lumii
4,00 Doctorul de suflete - s., rel.
5,00 Zâmbete într-o pastilă - rel.

TV ACASĂ

7,00 Extravaganta Anastasia - s., rel.
8,15 Te voi învăța să iubești - s., rel.
9,15 Rubi - s., rel.
11,15 Șapte femei - s.
12,15 Îngerul nopții - s. (AP)
13,15 Răzbunarea - s.
14,15 Pisica sălbatică - s. (AP)
15,30 Iubirea mea, păcatul - s.
17,30 Povești adevărate
17,55 Vremea de Acasă
18,00 Rețeta de Acasă
18,10 Gitanas - s. (AP)
19,15 Te voi învăța să iubești - s. (AP)
20,15 Rubi - s. (AP)
22,00 Îndrăgostește-mă de tine!
23,30 Extravaganta Anastasia - s.
0,30 Răzbunarea - s., rel.
1,30 Povești adevărate - rel.
2,00 Îndrăgostește-mă de tine! - rel.
3,30 Muzica de Acasă
4,45 Rețeta de Acasă - rel.
5,00 Povești adevărate - rel.

HBO

8,00 Gloria Estefan - Live from Las Vegas
9,05 Un bărbat multiplicat - comedie, 1996 (AP)
11,05 Mândrie și prejudecată - comedie, 2003
12,55 Ultimul pariu - dramă, 2003 (AP)
14,30 Fabrica de pălării - dramă, 2002 (AP)
16,10 Pe platourile de filmare
16,45 Centrul Pământului - SF, 2003 (AP)
19,00 Gloria Estefan - Live from Las Vegas
20,00 Campionul - dramă, 2003 (12)
21,35 Déja-vu - acț., M. Brit, 2001 (12)
23,15 Păcatele părintelui Amaro - dramă, coprod., 2002 (12)
1,15 Lucruri pierdute - horror, Australia, '03 (16)

PRIMA TV

7,00 Teleshopping
7,30 Motor - rel.
7,55 Sport cu Florentina
8,30 Sunset Beach - s., rel.
9,30 Dragoste și putere - s., rel.
10,00 Kensky Show - rel.
10,55 Clip art
11,00 Monica show - rel.
12,00 Levintza prezintă - rel.
12,30 Teleshopping
12,55 Bani la greu
13,50 Teleshopping
14,25 Sunset Beach - s.
15,25 Dragoste și putere - s.
15,50 Camera de râs
16,30 Trăsniți în NATO - s., rel.
16,50 Kensky Show
18,00 Focus
19,00 Dance Masters 2005, campionatele naționale de dans
20,00 Copiii spun lucruri trăznite
21,00 Vedete la măturâ
22,00 Trăsniți în NATO - s.
22,30 Focus plus
23,15 Misterul scheletului din Cadavra - comedie, SUA, 2001
1,15 Focus plus
2,15 Bani la greu - rel.
3,15 Clubul de noapte

ANTENA 1-TV ARAD

6,30 Știri Arad, sport, meteo - rel.
7,00 Observator
8,00 Canalul de știri
10,00 În gura presei - rel.
11,00 Știri Arad, sport, meteo - rel.
11,30 Pactul de stabilitate
12,00 Hercule - s.
13,00 Observator
13,45 Sister Act 2 - f. rel.
16,00 Observator
16,25 Știri TVA
16,35 Observator
16,45 Vivere - A trăi cu pasiune - s.
17,45 9595 - Te învață ce să faci
18,55 Meteo
19,00 Observator * Meteo
19,56 Publicitate
20,15 Ciao, Darwin!
22,30 Marius Tucă Show
23,30 Știri TVA
0,30 În gura presei
1,00 Concurs interactiv
2,00 Ciao, Darwin! - rel.
3,00 Dinozaurii - s.
3,45 Marius Tucă Show - rel.
4,45 Vivere - s., rel.
5,30 9595 - rel.

RCS

9,00 Știri RCS 2 - rel.
9,45 Știri rețea - rel.
10,30 O oră cu D. Dascălu - rel.
12,00 Știrile RCS 1 - rel.
12,45 Emisiune în lb. sârbă/germană - rel.
13,15 Aventurieii - rel.
13,30 La paralela 60 - doc.
14,30 Părinți și copii
14,45 Videoclipuri
15,00 Știrile RCS 2 - rel.
15,45 Joia populară
16,00 Emisiune în lb. maghiară
18,00 Știrile RCS 1
18,45 Neon Rider - s.
19,30 Sport safari - doc.
20,00 Universitatea „Vasile Goldiș"
21,00 Prim plan
22,00 Știrile RCS 2
22,30 Știri rețea - informativ
23,00 Prim plan - rel.
0,00 Știrile RCS 1 - rel.
0,45 Închiderea programului

B1 TV

7,00 Viața dimineața; 10,00 Euromaxx - doc.; 11,00 Euroblitz-Jurnal European - rel.; 11,30 Caleidoscop japonez; 11,50 Calendar ecumenic - rel.; 12,00 Știri; 12,30 Teleshopping; 13,00 Fan X; 13,50 Jet Set; 14,30 Paranormal - doc.; 15,30 Euromaxx - rel.; 16,00 Automotor - doc.; 16,30 Euromaxx - doc; 17,00 Monseniorul Ghika - doc.; 19,00 Știrile naționale; **20,00 Buffy, spaima vampirilor** - comed. horror, SUA; 22,00 Nașul; 23,45 Ediția de noapte; 0,45 Nașul - rel.; 2,30 Chat TV

TV SPORT

9,00 Știri sportive - din oră în oră; 9,30 Rodeo ; 11,30 Fotbal de vis: Manchester United - IFK Göteborg; 12,20 Handbal din Liga Campionilor: Slagelse-Kometal-rel.; 14,05 Fotbal Anglia: Chelsea-West Bromwich-rel.; 16,30 Fotbal din Primera Division - rel.; 18,30 Știrile TV Sport; 18,45 Copa Libertadores 2005: Palmeiras-Santo Andre; 20,30 Știrile TV Sport; 20,55 Fitness cu Nicoleta Luciu; 21,00 Steaua merge mai departe; 22,45 Fotbal din Cupa UEFA; 23,30 Știrile TV Sport; 0,00 Copa Libertadores- rel.

Redacția Adevărul nu își asumă răspunderea pentru modificările ulterioare intervenite în programele TV

NATIONAL TV

7,00 Programul de știri N24; **10,00 Rebeca** - s., rel.; 11,00 Teleshopping; 12,00 Fashion explorer - rel.; 12,30 Teleshopping; 13,30 Documentar; 14,00 Teleshopping; 14,30 Miezul problemei - rel.; 15,30 Academia de poliție - rel.; **16,30 Rebeca** - s.; 17,30 Divertisment; 18,30 24 de ore; 19,20 Sport la National TV; 19,45 Țara lu' Papură Vodă; 20,00 Zi-le de la mine. Cu Adrian Minune; 21,00 Miezul problemei; **22,00 Convoiul** - comedie, SUA, '78; 0,00 National la miezul nopții; **0,30 Cronici paranormale** - s.; **1,00 Convoiul** - f., rel.; 3,30 Divertisment - rel.; 4,30 24 de ore - rel.; 5,00 Programul de știri N24

REALITATEA

7,00 Realitatea de la 07; 8,45 Ziarul Realității; 10,00 Realitatea de la 10; 10,45 Ziarul Realității; 11,15 România și dictaturile ei; 12,00 Realitatea de la 12; 12,45 Ziarul Realității; 13,15 Audiența în direct - rel.; 14,00 Realitatea de la 14; 15,15 Realitatea medicală; 16,00 Realitatea de la 16; 17,15 Arena media; 18,00 Realitatea de la 18; 19,00 Realitatea zilei; 20,15 Întrebările lui Cristoiu; 21,00 Realitatea de la 21; 21,45 Fillere; 22,00 Realitatea de la 22; 22,15 Zece și un sfert; 23,00 Realitatea de la 23; 23,15 Vorba lu' Dinescu; 0,00 Realitatea de la 00

PRO CINEMA

7,00 Rondul de dimineață; 10,00 Teleshopping; **10,15 Laboratorul lui Dexter** - s., rel.; 10,55 Apropo de... mediabiz; **11,00 Marele Waldo Pepper** - f. rel.; 12,55 Apropo de... vedete; **13,00 Laboratorul lui Dexter** - s.; **14,00 Cei mai frumoși ani** - s.; 14,55 Apropo de... muzică; **15,00 Terapie intensivă** - s., rel.; 15,55 Apropo de... cinema; **16,15 Terapie intensivă** - s.; **17,00 Cei mai frumoși ani** - s.; **18,00 Numai îngerii au aripi** - f., SUA, 1959 (AP); **20,00 Ally McBeal** - s. (12); **22,00 Ultimul apărător al dreptății** - acțiune, SUA, '96 (16); **0,00 Întâlnire lungă, despărțire scurtă** - thriller, Germ., '99 (16); **1,30 Ally McBeal** - s., rel.

Dezbateri aprinse între primarul Falcă și „avocații" stadionului CFR

● Oamenii contestă sondajul realizat de primărie ● Clubul ACU deține concesiune pe teren și vine cu un alt proiect

☛ (Urmare din pagina 1)

Kaufland și mall

Dezbaterile au fost conduse chiar de primarul **Gheorghe Falcă**, inițiatorul proiectului, care a ținut să precizeze că supermarketurile - Kaufland și mall - nu se pretează pentru un amplasament la marginea municipiului, deoarece acestea sunt de interior, adică adecvate zonei alese. În susținerea acestei investiții, domnia sa a invocat și starea degradabilă a stadionului: **„Arena se află într-o stare avansată de degradare și nu poate fi omologată nicăieri, iar pe de altă parte este proprietatea noastră, a Primăriei. Din cele trei milioane de euro care vor ajunge la primărie în urma acestei investiții, un milion va merge pentru modernizarea stadionului UTA și 500.000 de euro pentru alte baze sportive din municipiu. Este mai bine să avem un stadion bun, decât multe și nefuncționale. Echipa de fotbal ACU va putea juca și ea pe stadionul UTA. Sondajul efectuat ne-a dat de înțeles că arădenii sunt pentru construirea magazinelor, care vor duce inclusiv la creșterea valorii proprietăților"**, a mai spus primarul.

Sentimentali și obiectivi

Cei ce au luat cuvântul - și nu au fost puțini la număr - au militat, în cea mai mare parte pentru încurajarea mișcării sportive, invocând vechimea stadionului, performanțele din urmă cu ani buni și nevoia de mișcare. De asemenea, „avocații" stadionului au mai pus în discuție și faptul că pe acel stadion s-a jucat primul meci de fotbal din România, argument combătut de primar în baza unui extras din presa vremii, păstrat la Muzeul Județean. Cu toate acestea, nu s-a putut preciza cu exactitate care dintre părți are dreptate.

Cel mai vehement dintre susținătorii arenei de fotbal a fost redactorul de sport **Ioan Hamza**, care a reușit să-l înfurie la culme pe edilul șef: **„Eu nu vă pot înțelege pe dumneavoastră. În urmă cu doi ani, fostul viceprimar Voicu a vrut să facă același lucru și l-ați contracarat. Acum veniți cu aceeași opinie. Pe urmă, cum ați adunat 2.000 de semnături pentru, eu adun 10.000 împotrivă."**

Gheorghe Săplăcan a făcut public faptul că, în cadrul sondajului, oamenii au fost întrebați dacă vor un supermarket și un stadion mai mic și nu două supermarket-uri. **„Cei mai mulți dintre semnatari nu sunt de acord cu două magazine, pentru că nu așa ceva au semnat."** Prinzând ideea din zbor, Ioan Hamza l-a acuzat pe primar că a dezinformat cetățenii, și n-a ezitat să-i spună acestuia că minte, iar reacția a fost pe măsură: **„Eu nu mint, d-le Hamza. Retrageți-vă cuvintele. Vă rog frumos. Eu îmi asum tot ceea ce fac, iar dacă greșesc, în fața legii și a oamenilor eu răpsund. Să vă fie foarte clar. Și pentru că nici măcar nu locuiți în zonă, nu aveți decât să vorbiți la emisiunea dvs. de la televizor."**

Stadion sau supermarket?

Gheorghe Falcă a recunoscut că semnăturile s-au cerut pentru construirea unui stadion și a unui supermarket, dar nu vede nici un motiv pentru care n-ar putea fi două magazine și nici un stadion, **„pentru că unul de 3.000 de locuri"** nu ne ajută cu nimic.

Terenul - concesionat de ACU

În toiul acestor discuții, din ce în ce mai încinse, a intervenit și **Dorin Dancășiu**, reprezentantul proprietarilor Clubului de fotbal ACU, care a informat că: **„noi avem drept de concesiune pe 27 de ani asupra stadionului, în urma unei hotărâri judecătorești. Avem un proiect, de fapt noul proprietar, o firmă de consultanță germană cu un beneficiu anual de 4,5 milioane de euro, lucrează la un proiect care prevede stadion de 15.000 de locuri și un supermarket."**

Primarul a considerat de cuviință să nu ia în seamă această informație, anunțând doar că acolo există interese, pe care nu e cazul să le facă publice. Deocamdată!

Împăcați cu gândul

În cadrul dezbaterilor, oamenii au mai invocat poluarea, zgomotul care va invada zona, siguranța circulației, mai ales pentru copii, iar unii au susținut că terenul trebuie valorificat cât mai bine în urma unei licitații, nu atribuit deja unor firme, fără concurență. Evident, licitația nu s-a efectuat încă, ea se va ține în viitorul apropiat, deși unele date sunt deja cunoscute și chiar făcute publice de primar, cum ar fi magazinul Kaufland și suma de trei milioane de euro ce urmează a fi încasată de primărie!?!

În cele din urmă, cuvântul final îl are primăria, iar locuitorii din zonă au plecat de la întrunire împăcați cu gândul că zarurile fuseseră deja aruncate, înainte de momentul dezbaterii. Cum din acel sondaj reiese că susținătorii magazinelor sunt mai mulți, aceștia au un motiv de bucurie pentru că primăria nu dă înapoi.

Foto: Ștefan Matyaș

Demonstrație de prostie

Marți, seara, România a urmărit în direct proba de prostie pe care au trecut-o „cu bine" niște polițiști și, prin ei, Poliția Română. O armată întreagă s-a adunat la sediul Centrului Național Media, respectiv la postul „National TV", ca să-l „salte" pe celebrul Stelian Ogică, prezent acolo la o emisiune. De ce să-l salte? Pentru că un lucrător de la firma lui Ogică din Giurgiu, ar fi luat un tub de azbociment de nu știu unde și a făcut o fântână. Mă rog, motiv minor, oricum, care nu justifica o asemenea desfășurare de forțe, cu polițiști, cu mascați, de parcă acolo se afla Ben Laden, nu altcineva. Sigur, cei de la National TV au profitat de situația penibilă care s-a creat și au transmis în direct tot bâlciul.

Dincolo de penibilul situației, un fapt a stârnit, cred, indignarea fiecăruia dintre cei care urmăreau această demonstrație de neprofesionalism: faptul că Poliția acționează ca pe vremea Miliției, permițându-și să aresteze (mă rog, ei spun să „rețină") un cetățean fără a avea mandat de arestare de la procuror. Și o face fără jenă, expunându-se camerelor de luat vederi, ca să se știe. Inutilitatea acestui demers abuziv și imbecil s-a văzut și din faptul că Stelian Ogică, dus în cele din urmă la o secție de poliție, a fost eliberat după nici o oră. Încă o dovadă că nimic nu merita spectacolul jenant de care românii au avut parte.

Poliția noastră mai are multe de făcut până să învețe regulile democrației și până să fie ea prima care respectă legile țării. Abuzurile îi sunt încă o tară de care nu poate scăpa, iar modul în care acționează stârnește ilaritate. În plus, o discreditează. Fiindcă este stupid să vezi o desfășurare masivă de forțe pentru o găinărie, în vreme ce secții întregi de poliție sunt formate din bandiți sadea, care acționează cot la cot cu hoții, protejează mafioții, țin spatele celor din lumea interlopă. În spatele imaginilor care prezintă arestări, inși purtați cu cătușe prin urbe, se ascunde o imensă mizerie morală. Printre polițiștii onești, sau chiar alături de ei, avem mulți polițiști ticăloșiți, care au tot interesul să ne vândă imagini menite să sugereze zel, fermitate și tot ce vreți.

După toată mascarada de marți seara, după lăsarea în libertate a lui Stelian Ogică, la mai puțin de o oră de la reținere, este clar pentru toată lumea că spectacolul a fost inutil, jenant, compromițător pentru Poliție. Mai mult decât atât, cetățeanul poate crede nu fără temei, că totul a fost o încercare de a-l reduce la tăcere pe Ogică, cel care susține și acum că a câștigat milionul de dolari, cel care face declarații incendiare, în sprijinul cărora vin și anumite întâmplări, fapte concrete - bunăoară, dispariția dosarului său de la judecătorie. Oare nu cumva deranjează dezvăluirile lui Ogică? Fără demonstrația de prostie de marți-seara, puteam să fim sceptici. Acum însă, nu mai putem fi atât de siguri. Dimpotrivă...

Tristan Mihuța

Acente

Studii în colegiile militare liceale

Sub semnul modernității actului educațional și al tradiției, colegiile militare liceale aparținând Ministerului Apărării Naționale îi invită pe elevii merituoși ai claselor a VIII-a (fete și băieți) să opteze în favoarea învățământului liceal în cele trei colegii liceale din filiera vocațională, profilul militar și specializarea matematică-informatică:

- Colegiul Militar Liceal „Mihai Viteazul" din Alba Iulia
- Colegiul Militar Liceal „Dimitrie Cantemir" din Breaza
- Colegiul Militar Liceal „Ștefan cel Mare" din Câmpulung Moldovenesc

Fiecare dintre acestea oferă la concursul de admitere câte 20 de locuri pentru fete și 80 de locuri pentru băieți.

La cel mai apropiat, CML „Mihai Viteazul" din Alba Iulia, a absolvit a 53-a promoție, cu media la examenul de bacalaureat de 9,82 și procentajul de 62% de elevi-absolvenți admiși în învățământul militar superior sau postliceal, situându-l pentru al 8-lea an consecutiv pe primul loc în această privință. Media minimă de admitere în colegiu nu s-a situat în ultimii cinci ani sub pragul de 8,60. Aceasta înseamnă învățământ de calitate, iar fiecare nou început aduce un plus calitativ în ceea ce privește actul managerial, procesul de învățământ în ansamblul său, logistica didactică și performanțele școlare. În acest an va absolvi, în premieră, prima promoție mixtă, fetele reprezentând în prezent 1/2 din efective.

În fiecare colegiu este utilizat programul AEL (soft educațional pentru predare-învățare-autoevaluare), cele 140 de posturi de calculatoare depășesc cu mult speranțele elevilor, mediul de viață este confortabil-familial, elevii au acces la o bază informațională, sportivă și recreativă impresionantă în regim de gratuitate a tot ceea ce înseamnă educație-hrănire-cazare-transport pe durata celor 4 ani de studii.

Colegiul impune o atmosferă elegantă de colegialitate și concurență, cu efect în creșterea mediilor, se formează caractere, elevii se socializează și se pregătesc pentru o viață normală și pentru o posibilă carieră de succes: la absolvire tinerii au obligația de a urma învățământul militar universitar sau postliceal, pentru a deveni ofițeri, maiștri militari sau subofițeri în Armata României. Astfel, există legitimitate, continuitate, motivare și finalitate.

„Pașii" obligatorii pentru fiecare candidat constau în etape și probe accesibile, firești pentru un colegiu prestigios din filiera vocațională: recrutare (termenul-limită este 10 mai), selecție (testarea psihologică, a potențialului fizic și interviu - pe baza unei programări), concurs de admitere (în luna iunie, înaintea repartiției computerizate).

Cei interesați se pot adresa pentru înscriere și informații suplimentare zilnic între orele 8-16 la Oficiul Informare-Recrutare Arad din Bd. Decebal nr. 19, tel. 214.742 și 0744-557.385.

Șeful Oficiului Informare-Recrutare Arad

Lt.-col. Ovidiu Alesu

Fostul deputat Nicoară Creț - amendat de Poliție

Ieri, la orele amiezii, **Nicoară Creț**, fost deputat și cunoscut om de afaceri din Arad, a încasat o amendă de 700.000 de lei, pentru că a parcat neregulamentar. Polițiștii de la Circulație au observat mașina ex-deputatului exact **în intersecția** străzii 1 Decembrie 1918 cu Bulevardul Revoluției, obturând accesul vehiculelor ce veneau de pe străduța menționată înspre centru. Precizăm că fostul deputat nu a procedat la primirea amenzii fără să încerce să „negocieze", în fel și chip, cu polițistul. Nu este vorba despre faptul că i-ar fi oferit acestuia din urmă ceva anume în schimbul renunțării la a-l amenda, ci despre faptul că a încercat să-l lămurească pe agent că nu a încălcat deloc legea rutieră parcând acolo. Cum însă n-a avut argumente demne de luat în considerare, și-a înșfăcat procesul-verbal și a căutat un loc potrivit pentru a-și lăsa mașina. Îi mai rămâne doar să plătească, în timp de 48 de ore, 350.000 de lei din totalul amenzii, dacă nu ține să achite, în cele din urmă, întreaga sumă. Unde-i lege... nu-i tocmeală.

Eugenia Pantea

Gheorghe Ciuhandu este așteptat la Arad

Organizația de Tineret a PPCD Arad organizează vineri, la sediul partidului, începând cu orele 16,00, un seminar cu tema **„Rolul tineretului creștin-democrat în dezvoltarea mișcării creștin-democrate din România: prezent și viitor"**, unde invitat principal al seminarului este Gheorghe Ciuhandu, președinte al Partidului Popular Creștin Democrat (PPCD).

Alexandra Vlădoiu, secretar al Organizației de Tineret a PPCD Arad, ne-a declarat că **„scopul întrunirii este de a atrage tineri cu convingeri creștin-democrate către PPCD. Este timpul ca și tineretul să se implice în dezvoltarea politicii creștin-democrate din România, iar cei care simt și cred în acestă mișcare, îi invităm să vină alături alături de noi".**

D. Albu

Deputatul Lia Ardelean cere schimbarea titulaturii subprefectului

Deputatul umanist de Arad, Lia Ardelean, a înaintat o inițiativă legislativă, conform căreia titulatura de „subprefect" ar trebui schimbată în „prefect adjunct". În expunerea de motive se arată că **„sintagma subprefect desemna inițial, în trecut, un funcționar în vechea organizare administrativă, însărcinat cu administrarea unei plăși sau a unui județ, ca ajutor al prefectului. Prepoziția „sub" arată poziția unei persoane care se găsește sau ajunge mai jos decât alta, dedesubt, având de cele mai multe ori conotație inferioară"**. În continuare, **„se poate observa că atribuțiile subprefectului sunt de sine stătătoare, că acesta nu mai este la dispoziția prefectului, ca în trecut, observându-se pe parcursul întregii Legi 340 din 2004, că funcțiile de prefect și subprefect sunt aproape similare și că în nici un caz relația dintre cei doi nu mai este de supușenie a unuia față de celălalt, ci se bazează pe principiile umaniste: demnitate, respect și valoare umană. Din acest context rezultă clar de ce funcționarul numărul doi dintr-o prefectură trebuie să fie un adjunct (cel care însoțește sau înlocuiește) și nu un subprefect (subaltern de grad inferior)"**. Nu în ultimul rând, **„motivarea schimbării se referă, în plan secund, la situația particulară în care pe funcția de subprefect este numită o persoană de gen feminin. În acest context, sensul peiorativ al sintagmei „subprefect"derivat din ineditul reprezentării poziției femeii subprefect este însoțit și de mentalitatea încă persistentă a unor cetățeni prin care femeile nu au ce căuta într-o asemenea (sub)poziție socială".**

Simion Todoca

Puls politic

Noul Cod al Muncii - văzut de oamenii actualei puteri

La începutul lunii noiembrie 2003, între fostul guvern și reprezentanții Consiliului Investitorilor Străini a fost semnat un Memorandum privind îmbunătățirea mediului de afaceri prin flexibilizarea pieței de muncă. Totodată, în rapoartele de țară ale Comisiei Europene pe anii 2003 și 2004 au fost semnalate anumite îngrijorări ale Uniunii Europene față de unele reglementări existente în actualul Cod al Muncii.

În acest sens, fostul guvern, ca parte a implementării programului PAL (Programatic Adjustment Loans) a autorizat efectuarea unui studiu, începând cu luna august 2004, de către un expert străin, în vederea revizuirii Codului Muncii din România, care a fost finalizat în luna noiembrie anul trecut. Componenta centrală a programului PAL este dedicată flexibilizării pieței muncii în scopul competitivității economiei românești, pentru a stimula creșterea economică și crearea de noi locuri de muncă.

În luna ianuarie a acestui an, domnul Jonathan Scheele a atras atenția, într-o scrisoare adresată Ministerului Muncii Solidarității și Familiei, asupra unor directive ale Uniunii Europene care lipsesc, sau care sunt incorect transpuse în actualul Cod al Muncii. Evaluarea privește transpunerea corectă și compatibilitatea cu acquisul comunitar din punct de vedere legislativ.

Ministerul Muncii, Solidarității Sociale a făcut un set de propuneri referitoare la unele modificări ale Codului Muncii, precum și un calendar estimativ de derulare a dezbaterilor în vederea finalizării unui proiect de lege de modificare a Codului Muncii. La prima întâlnire, de la începutul lunii februarie, confederațiile sindicale au anunțat că prioritatea ar fi elaborarea legislației subsecvente ce derogă din dispozițiile Codului Muncii și că modificarea Codului Muncii este prematură și contraproductivă, declarând că nu vor mai participa la întâlnirile organizate de minister referitoare la această problemă. Totuși, la mijlocul lunii februarie a avut loc o întâlnire, la sediul Ministerului Muncii, cu reprezentanții sindicatelor și patronatelor, unde s-a renunțat la analiza pe text și s-a stabilit că într-o perioadă scurtă de timp se va înainta Ministerului Muncii un punct de vedere comun atât a celor cinci confederații sindicale, cât și a celor 11 organizații patronale.

Modificarea Codului Muncii a creat proteste de stradă ale sindicatelor, iar Uniunea Teritorial Județeană Arad CNS Cartel Alfa a precizat într-un comunicat, semnat de președintele Ilie Don, principalele nemulțumiri ale sindicaliștilor: eliminarea dreptului garantat de Constituția României privind obligativitatea negocierilor colective la nivel național; introducerea unor măsuri care dau posibilitatea angajatorului să efectueze concedieri colective și individuale în mod direcționar; înlocuirea contractelor de muncă pe perioadă nedeterminată cu cele pe perioadă determinată de 24 și 35 de luni; introducerea practicii prin care angajatorul poate obliga salariatul să efectueze muncă suplimentară fără acordul sindicatului din societate; eliminarea participării sindicatelor la stabilirea unor norme de muncă adecvate; eliminarea măsurilor de protecție a salariaților în caz de faliment.

Ministerul Muncii, Solidarității Sociale și Familiei a identificat mai multe probleme rezultate în urma aplicării prevederilor Codului Muncii și propune relaxarea restricțiilor privind folosirea contractului individual de muncă pe perioadă deteminată; reanalizarea condițiilor și modalităților de încheiere a contractului individual de muncă (exemplu: informare prealabilă, clauza de neconcurență, certificare medicală, perioadă de probă); simplificarea procedurilor de evidență a salariaților (registrul general de evidență a salariaților); flexibilitatea procedurilor referitoare la concedierea individuală și colectivă (exemplu: necorespundere profesională, reducerea duratei procedurii concedierii colective, îmbunătățirea relațiilor cu ANOFM); precizări privind stabilirea duratei timpului de muncă și a muncii suplimentare în condițiile unei economii de piață funcționale; reexaminarea modalităților de cooperare dintre angajatori și sindicate referitoare la elaborarea și îmbunătățirea normelor de muncă; precizări privind stabilirea și plata concediilor de odihnă; revizuirea prevederilor referitoare la formarea profesională a angajaților, drepturi și obligații ale angajaților și angajatorilor în acest domeniu; revizuirea sistemului de contravenții și sancțiuni.

Ce spun reprezentanții partidelor politice arădene aflate la guvernare despre schimbarea Codului Muncii, în rândurile de mai jos:

Gheorghe Seculici, președinte PD Arad:
„Trebuie să modernizăm unele prevederi din Codul Muncii"

Gheorghe Seculici, președinte PD Arad: „Apreciez că cel mai potrivit lucru ar fi ca partenerii sociali, sindicatele și patronatele să continue negocierile pentru a ajunge la un punct comun. Îmi exprim încrederea că societatea civilă din România a ajuns la maturitatea necesară de a continua calea dialogului, protestele de stradă nefiind o soluție constructivă. A existat și la Arad un protest de amploare, dar eu cred că nu într-o astfel de manieră trebuie să se acționeze atunci când există păreri contradictorii. Cel mai bine ar fi să se realizeze o armonizare între cererile care există în rândurile sindicatelor și condițiile Uniunii Europene referitor la Codul Muncii. Trebuie să modernizăm unele prevederi din Codul Muncii astfel încât ele să răspundă cerințelor europene. Pe acestă zonă încercăm să convingem patronatele că ar trebui să adopte o soluție de compromis în privința Codului Muncii. Prin parlamentarii noștri, am organizat o dezbatere cu reprezentanții sindicatelor în ideea de a vedea care este poziția lor. Consider că mai mult de atât nu puteam să facem și că o implicare mai mare a partidelor în această chestiune nu ar fi de bun augur".

Senatorul Nicolae Iołcu:
„Este un angajament asumat de fostul guvern"

Senatorul Nicolae Iołcu, care s-a întâlnit de mai multe orí cu reprezentanții sindicatelor arădene, ne-a declarat că **„modificarea Codului Muncii este un angajament, stabilit cu Fondul Monetar Internațional și cu Banca Mondială, asumat de fostul guvern. Acest angajament are termene precise de îndeplinire, respectiv luna martie 2005 - transmiterea la Parlament, iar 1 iulie 2005 - intrarea în vigoare. La aproape doi ani de la intrarea în vigoare a actualului Cod al Muncii, au intervenit în aplicarea acestuia unele inadvertențe sesizate atât de Inspecția Muncii, cât și de către organizațiile patronale și mediul de afaceri. În acest context, Ministerul Muncii a conceput un set de propuneri referitoare la modificarea Codului Muncii pe care le-a trimis atât sindicatelor, cât și patronatelor în vederea dezbaterii lor. Consider că în acest moment partenerii sociali (confederațiile sindicale și patronatele), ar trebui să continue negocierile cu privire la modificarea Codului Muncii având ca obiectiv crearea unui cadru care să permită dezvoltarea rapidă a investițiilor străine în România și posibilitatea ca societățile românești să devină performante din punct de vedere economic în contextul integrării în Uniunea Europeană. Ministerul Muncii intervine în acest proces doar ca mediator, în timp ce sindicatele și patronatele, vor trebui să decidă, în urma negocierii, direcțiile de modificare a Codului Muncii".**

Constantin Igaș, deputat PD: *„Protestele de stradă sunt premature"*

Deputatul Constantin Igaș consideră că **„negocierile sunt cele mai benefice și că anunțurile confederațiilor sindicale cu privire la protestele de stradă sunt premature și calea dialogului este cea mai potrivită. Nu este un secret că în rapoartele de țară ale Comisiei Europene pe anii 2003 și 2005 au fost semnalate anumite îngrijorări ale Uniunii Europene față de unele reglementări existente în actualul Cod al Muncii. Avem nevoie de un Cod al Muncii, care să fie în concordanță cu reglementările Uniunii Europene și care să permită creșterea numărului de investiții în România".**

Cristian Stragea, prefectul Aradului : *„Nici nu negociem, nici nu comentăm"*

„Conform celor transmise de către ministrul Muncii și Solidarității Sociale, Gheorghe Barbu, prefecții nu negociază cu sindicatele, ci preiau absolut toate propunerile lor legate de Codul Muncii. Deasemenea, nu comentăm, având în vedere faptul că forma finală a Codului Muncii va fi dată de rezultatele negocierilor. În ceea ce mă privește, am transmis toate propunerile sindicatelor cu care am discutat, adică mi-am îndeplinit sarcinile de serviciu. În rest, nu ne rămâne decât să așteptăm forma finală a Codului Muncii".

Kiraly Andras, deputat UDMR : *„Și angajații trebuie să aibă drepturi"*

„Sincer să fiu, nu am studiat toate propunerile de modificare a Codului Muncii, așa că nu pot să mă exprim în nume personal. În schimb, pot să vă spun care este poziția UDMR față de propunerile de modificare: UDMR crede că și angajații trebuie să aibă drepturi, iar unele dintre propuneri sunt dezavantajoase pentru ei. Specialiștii UDMR vor arăta punct cu punct care sunt acestea".

Mihai Calimente, deputat PNL : *„S-a creat o castă sindicală"*

„După părerea mea, modificările sunt necesare, pentru că actualul Cod al Muncii a dat naștere unei caste sindicale inviolabile. Angajatul este exagerat de mult protejat de lege, indiferent că este sau nu este eficient. Sigur, trebuie respectate normele europene, însă, tot în conformitate cu acestea, piața muncii trebuie dinamizată. Modificările propuse au ca scop tocmai acest lucru".

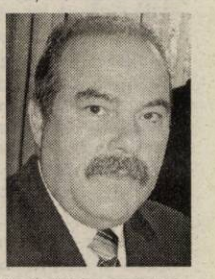

Lia Ardelean, deputat PUR: *„Flexibilizarea forței de muncă"*

„Modificările sunt necesare pentru flexibilizarea forței de muncă. Reacția sindicatelor mă surprinde, pentru că în prima fază au avut o cu totul altă atitudine, fiind de acord cu multe propuneri ale patronatelor, pe care acum le resping. Pe de altă parte, în capitolul 13 al negocierilor pentru integrarea în Uniunea Europeană sunt prevăzute modificări ale Codului Muncii și termene precise pentru realizarea acestora, pentru alinierea completă la acqisul comunitar. Dacă vreți părerea mea, unele dintre modificări mi se par exagerate, însă altele sunt necesare. Sindicaliștii ar trebui să conștientizeze faptul că și ei sunt consumatori și că sunt, la rândul lor, nemulțumiți dacă au parte de produse sau servicii de proastă calitate, din cauza unei protecții prost înțelese a lucrătorului. Nu putem dezvolta, în cadrul unei simple declarații, subiectul, deși am la îndemână toate elementele. Mă rezum la a vă spune că cerințele imperioase ale Uniunii Europene sunt legate de timpul de lucru, concedierile colective, informarea lucrătorilor și comitetul european de intreprinderi".

Simion Todoca
Daniel Albu
Foto: Șt. Matyaș

Lecția spaniolă

(Urmare din pagina 1)

La vamă, altă abordare tipic românească. Deși reglementările pentru călătoria în spațiul Schengen sunt foarte limpezi, ele constituind condiția pentru eliminarea vizelor în acest spațiu, românul „inventiv" găsește totdeauna soluții: bani împrumutați, declarații false, asigurări medicale pe perioade nefiresc de mici. Până și omului cu mătura și lopata din perimetrul vămii i-ar fi părut suspect faptul că dintr-un singur județ pleacă spre celălalt capăt al Europei sute de „turiști" dornici să-și viziteze, dintr-o dată, rudele. Polițiștii de frontieră au spus însă că totul a fost O.K., că și pașapoartele și banii și asigurările medicale erau „pe lege". Minciună grosolană - altă meteahnă în planul mentalităților - sancționată de mai marii Poliției române. Poate nu întâmplător, de la eliminarea vizelor, meseria cea mai invidiată nu mai e cea de vameș ci de polițist de frontieră.

Autocarele de linie au traseul bine stabilit, fără abateri de la traseu. Primelor autocare ajunse la granița spaniolă le-a fost refuzată intrarea și pe bună dreptate. Orice pasager occidental ar fi procesat corect: ar fi protestat decent, dacă s-ar fi considerat nedreptățit iar apoi ar fi acționat în instanță autoritățile polițienești respective. Românii au găsit însă altă soluție: au abandonat traseul legal stabilit și au pornit-o pe un drum lăturalnic spre o altă vamă. Pentru o astfel de contravenție se plătește doar amendă - declara reporterului nostru șoferul unui autocar la întoarcere în Vama Nădlac. Ce a urmat se știe: observați din elicopter, au fost prinși pe teritoriul spaniol și trimiși, sub escortă, spre țară. Sigur, comportamentul autorităților spaniole față de „turiștii" români a fost prea autoritar, prea neomenesc, dar la capătul unui joc de-a șoarecele și pisica în care românii au fost cei care au încălcat legea. Inclusiv la întoarcerea spre țară tratamentul a fost umilitor, dar pentru a pretinde legalitate trebuie să dovedești tu însuți că respecți legea. Or, cei care și la această oră forțează frontiera Spaniei, mai nou cu trenul, din ultima stație de cale ferată din Franța spre Spania - au plecat spre Peninsula Iberică știind că n-au „vechimea" necesară de șase luni, au trecut ilegal practic frontiera dintre România și Ungaria. Cât privește intrarea în Austria, deci în spațiul Schengen, „vina" austriecilor este că merg „pe încredere" în controlul făcut de români la ieșirea din țară. E și normal să fie așa cât timp există acorduri interstatale cu prevederi clare, în perspectiva apropiată a aderării României la U.E.

Numai că în Uniunea Europeană va fi acceptată în primul rând nu o țară, ci 22 de milioane de români. Oameni cu mentalități (încă) perimate, cu un mod de gândire departe de cel european. Urmărind de câteva zile circul autocarelor românești hăituite prin Europa, o întrebare revine obsesiv: de ce n-or fi acceptat și polițiștii spanioli - latini și ei - „tainul" de 5 sau 10 euro de persoană pentru a permite trecerea (oricum fără viză) spre Barcelona și Madrid? Pentru că au constatat pe propria piele că le e mult mai bine dacă dovedesc că înainte de a fi șpanioli sunt europeni. Rămâne de văzut dacă vor învăța ceva și polițiștii de frontieră români din lecția spaniolă.

Precizare

La SANEVIT au venit banii, dar anul trecut

Referitor la articolul apărut pe prima pagină a ziarului „Adevărul de Arad", de ieri, cu referire la cele 40 de miliarde care revin SANEVIT, prin ordonanță de urgență, trebuie făcută o precizare. Banii la care se face referire au fost primiți de societatea arădeană încă din luna noiembrie a anului 2004 și nu urmează a fi primiți, așa cum se sugera în declarația deputatului PUR Lia Ardelean.

„Este adevărat că prin Ordonanța nr. 90 din 4 noiembrie 2004 se aprobă participarea Autorității pentru Valorificarea Activelor Statutului la majorarea capitalului social SANEVIT cu 40 de miliarde de lei, dar suma a fost alocată și primită încă din 2004. Ceea ce am făcut noi în Camera Deputaților nu a fost decât să urmăm calea normală a unei ordonanțe de urgență pe care am votat-o, după ce banii au fost deja atribuiți societății arădene. Am văzut că unul dintre deputații de Arad declara în ziarul Adevărul de Arad că nimic nu se mai poate întâmpla și că Sanevit va primi cele 40 de miliarde, dar de fapt suma a fost deja primită în 2004 și cheltuită într-o anumită proporție", precizează Constantin Igaș, deputat PD, într-un comunicat remis ziarului nostru.

Daniel Albu

Lumea tristă de lângă noi

Copiii nimănui din Maternitate

Are ochi mari şi negri, zâmbeşte, stă în fund, te prinde de deget cu mânuţa-i firavă, gângureşte şi, în final, te cucereşte cu privirea-i candidă. Are o jucărie de pluş lângă perinţa din pătuţ, iar imaginea unei iconiţe aşezată la căpătâi este semnul că „cineva" se află tot timpul alături de el. E un copil frumos şi sănătos. Un copil reuşit. Aşa cum toţi părinţii şi-ar dori să aibă. El a avut, însă, ghinion. Mama lui nu l-a dorit deloc. Imediat după ce i-a dat viaţă, l-a abandonat în maternitate. Acum are şapte luni şi este cel mai mare „nou-născut" dintre cei 15 abandonaţi în Spitalul Matern din Arad.

Majoritatea copiilor abandonaţi sunt din alte judeţe

Raportat la situaţia din alte judeţe sau la cea existentă în anii trecuţi la Arad, cei 15 copii abandonaţi, la această oră, în Maternitate ne arată că **„nu stăm chiar atât de rău". „Dacă urmărim evoluţia cazurilor sociale cu care ne-am confruntat în ultimii ani, am putea spune că numărul copiilor părăsiţi în spital a scăzut de la un an la altul. În anul 2003 am avut 240, iar în 2004 - 215 cazuri"** - precizează **Lucian Păiuşan,** director adjunct medical al Spitalului Clinic de Obstetrică-Ginecologie din Arad.

Vorbim despre copii abandonaţi în Maternitate imediat după naştere. În mod normal, ei ar trebui să stea în spital maximum cinci zile, iar apoi să fie transferaţi către Direcţia pentru Protecţia Copilului. Nu se întâmplă, însă, aşa. **„Direcţia pentru Protecţia Copilului ni-i ia foarte greu pentru că majoritatea acestor copii sunt din alte judeţe. De-abia acum am reuşit să trimit doi copii la Centrul de primire minori. Erau cei mai mari, împliniseră deja nouă luni. Nici nu mai încăpeau în pătuţurile de la noi, ca să nu mai vorbim despre alimentaţie... până la nouă luni, ei au fost hrăniţi numai cu lapte praf. Asta este, noi nu putem să facem mai mult. Iar Direcţia nu a vrut să-i primească pentru că aceşti copii sunt din alte judeţe - Braşov, respectiv Piteşti"** - spune **Alina Ţâşcă,** asistent social în cadrul Spitalului Matern.

Plasamentul în instituţii - interzis

Copiii din alte judeţe reprezintă cu adevărat o problemă pentru Direcţia de Protecţia Copilului din Arad. Costul

mediu de îngrijire şi întreţinere a unui copil în sistemul de protecţia copilului a fost, anul trecut, de şapte milioane de lei/lună, în funcţie de vârstă şi de problemele copilului. Iar Aradul cheltuieşte foarte mulţi bani pentru copiii din alte judeţe. Bani pe care îi recuperează cu greu de la direcţiile judeţene sub aripa cărora se află aceşti copii. 400 de milioane de lei reprezintă, în acest moment, nivelul datoriilor acumulate de celelalte judeţe către Direcţia locală. Astfel se explică reţinerea Direcţiei pentru Protecţia Copilului de a prelua, din Maternitatea arădeană, „copiii altor judeţe" (titulatură stabilită în funcţie de domiciliul mamei). Dar acesta nu este singurul motiv.

„Conform noii legi de protecţia copilului, de la 1 ianuarie 2005, este interzis să plasezi copiii *mai mici de doi ani* în instituţii. Noi nu avem voie să-i mai primim în regim de urgenţă. Nici nu putem să-i plasăm în case de tip familial sau centre de plasament. Singura soluţie pentru aceşti copii este plasamentul la asistenţii maternali. Dar, din păcate, la nivelul judeţului Arad, nu avem asistenţi maternali care să-i preia pe toţi aceşti copii" - subliniază **Elena Robotiyn,** purtător de cuvânt al Direcţiei Judeţene de Asistenţă Socială şi Protecţia Drepturilor Copilului.

Identificarea mamelor

Se vede treaba, procesul de transferare a copiilor abandonaţi din maternitate în sistemul de protecţia copilului este tărăgănat la maximum. Tot tărăgănat este şi momentul consemnării naşterii copilului în registrul stării civile. Asta pentru că nu se ştie foarte exact când anume devine copilul abandonat şi care sunt datele de identificare ale mamei sale. Alina Ţâşcă explică: **„În mod normal, abandonul se declară chiar a doua zi după ce mama îşi părăseşte copilul în spital. Nu ştim însă întotdeauna, cu certitudine, dacă mama chiar îşi părăseşte copilul sau doar «dă o fugă» până acasă să vadă cum se descurcă ceilalţi trei-patru copii pe care îi mai are. Nu ştim dacă mamele se mai întorc sau nu după aceste vizite acasă. Sigur că ar avea datoria să anunţe personalul medical despre plecările lor, dar ele fug, pur şi simplu. Şi ceea ce este şi mai grav este că nu ne lasă nici un act de identitate. Nici măcar un buletin sau certificat de naştere. Ceea ce ne face să ne confruntăm cu un proces destul de complicat: identificarea mamelor."**

Stabilirea identităţii mamelor şi a domiciliului acestora se face cu ajutorul Serviciului de Evidenţa Populaţiei şi cu sprijinul a două fundaţii - Fundaţia Creştină RCE „Speranţa Copiilor" şi Fundaţia „Dezvoltarea popoarelor prin susţinere reciprocă".

Inconştienţă, iresponsabilitate, sărăcie

Marea majoritate a femeilor care îşi abandonează copiii în Maternitate provin din etnia rromilor. „În **general, ele mai au copii - împărţiţi, câţiva acasă, câţiva în centre de plasament... Ceea ce e oarecum surprinzător este că ele îmi mărturisesc că o să mai facă un copil şi anul viitor...** - spune asistentul social din Maternitate. **Sunt femei inconştiente, au probleme mintale, dar principalul motiv pentru care îşi abandonează copiii este sărăcia. Am avut cazuri în care veneau la mine şi îmi spuneau că dacă le dau bani pentru biletul de tren până acasă, îşi iau copilul, dacă nu, nu. În alte situaţii, chiar dacă imediat după naştere mamele nu dădeau nici un semn că nu şi-ar dori copilul, după două zile veneau la mine şi îmi spuneau că s-au certat cu soţul sau cu concubinul şi nu vor să-l mai ducă acasă..."** Sunt mame total iresponsabile, care vorbesc despre propriii lor copii ca despre o marfă, îşi tratează odraslele ca pe nişte obiecte, nu se gândesc câtuşi de puţin la sufletul nou-născutului, la nevoile sale fiziologice sau afective. **„Contactul fizic şi afectiv cu mama în primele zile de viaţă este foarte important pentru satisfacerea nevoilor de securitate, afectivitate şi relaţionare pe care copilul le resimte în mod specific şi care sunt ignorate în multe cazuri. Carenţa afectivă instalată datorită absenţei mamei se va resimţi ulterior şi se va converti, posibil, în comportamente inadaptative"** - atrage atenţia psihologul **Tiberiu Dughi.**

◆◆◆

Copiii abandonaţi sunt copii nedoriţi. Copiii nedoriţi sunt efectul lipsei educaţiei contraceptive. Se pare că cele câteva cabinete de planing familial existente la nivelul judeţului Arad nu reuşesc să acopere în întregime necesarul de informare contraceptivă în rândul populaţiei feminine. Ar fi nevoie de specialişti care să meargă printre mamele predispuse la abandon şi să le explice, în mediul lor şi pe-nţelesul lor, ce au de făcut pentru a nu mai „scoate" copii pe bandă rulantă. Ar fi nevoie de o politică contraceptivă mai agresivă care să pătrundă şi în mediile defavorizate, acolo de unde vin majoritatea mamelor ce îşi abandonează copiii. Din păcate, România nu îşi permite, deocamdată, să cheltuiască prea mulţi bani pe educaţie şi profilaxie.

Diana Duţu

Umiliţi şi lipsiţi de medicamente

Diabeticii au ajuns la capătul răbdării

➨(Urmare din pagina 1)

Doctorii nu se simt deloc cu musca pe căciulă, ba, mai mult, sunt convinşi că situaţia diabeticilor este incorect percepută la nivelul ministerului, nu neapărat din rea-voinţă, ci pur şi simplu pentru că **„este greu să vezi realitatea din teren, stând aşezat într-un fotoliu ministerial".**

Aşa cum am văzut, cei care au cel mai mult de suferit sunt chiar bolnavii. Pot ei spera că situaţia se va îmbunătăţi? **„Nu există doctor mai bun decât speranţa"** - răspunde dr. Stamoran. El ne-a asigurat că ceea ce li s-a întâmplat diabeticilor zilele acestea, la farmacia spitalului, a fost o situaţie izolată. Şi ne-a vorbit despre ceea ce trebuie făcut, pe etape, pentru ca programul de diabet să funcţioneze cât mai bine. **1.Descentralizarea asistenţei acordate diabeticilor,** prin crearea unor „centre zonale" de unde bolnavii să-şi poată ridica medicaţia orală (cei dependenţi de insulină rămânând să vină la centrul de la Arad). Pentru „centrele zonale" ar intra în calcul localităţile: Gurahonţ, Chişineu-Criş, Sebiş, Lipova şi Ineu. Există chiar un ordin al fostului ministru al Sănătăţii care ar face posibilă această descentralizare, însă el nu este funcţional din cauza unor piedici apărute la nivelul Casei Naţionale de Asigurări de Sănătate. Acum se fac demersuri la nivelul Casei Judeţene de Asigurări de Sănătate şi al Consiliului Judeţean pentru eliminarea impedimentelor. **2.Organizarea pacienţilor** astfel încât să se evite aglomeraţia la farmacie. Diabeticii vor fi programaţi în funcţie de problemele de sănătate colaterale, astfel încât să nu mai fie nevoiţi să aştepte ore în şir pentru a-şi primi medicamentele. **3.Eliberarea medicamentelor pentru o perioadă de două luni,** astfel încât bolnavii să nu mai fie puşi pe drumuri în fiecare lună. Acesta este deocamdată un vis ce pare destul de departe de realitate, dat fiind ritmul de aprovizionare a farmaciei spitalului.

Până când programul de diabet se va derula în limitele normalului şi ale bunului simţ, mai e ceva vreme. Diabeticii s-au săturat, însă, să mai aştepte. Supăraţi foc pe ceea ce li se întâmplă, ei au decis să se adreseze, nici mai mult, nici mai puţin, decât preşedintelui României. Vă prezentăm, în continuare, câteva fragmente din conţinutul scrisorii.

Stimate domnule Traian Băsescu, preşedinte al tuturor românilor

Sloganul dumneavoastră electoral „Să trăiţi bine!" a convins pe majoritatea arădenilor care v-au votat într-o proporţie covârşitoare. Printre ei, probabil în aceeaşi proporţie, s-au aflat şi majoritatea celor peste 7.000 de diabetici, din care peste 1.500 sunt dependenţi de insulină. Toţi şi-au pus nădejdea în dumneavoastră şi în noua guvernare, că vor trăi mai bine.

Pentru noi, „mai bine" însemna ca facilităţile acordate de stat să crească: gratuităţile să fie extinse şi asupra tratamentului complicaţiilor invalidante ale bolii şi să fie implementate procedee şi mijloace moderne, performante de tratament (de exemplu pompele cu insulină) care permit diabeticului o viaţă aproape normală, să-şi păstreze capacitatea de muncă şi, de ce nu, un minim confort, fără restricţii severe. Ne aşteptam totodată să dispară sincopele în eliberarea medicamentelor şi cozile interminabile datorate timpului mare de aşteptare.

Diabeticii sunt foarte îngrijoraţi de modul în care sunt trataţi de noii guvernanţi şi strigă către dumneavoastră, sperând, încă o dată, că vor trăi mai bine, şi că veţi face tot posibilul ca să nu se ajungă ca în disperarea lor să iasă în stradă.

Comitetul Asociaţiei Diabeticilor Arad

Note de spectator

„Atentate la viața ei”

Dacă arădenii așteptau de la teatrul lor ceva novator, provocator și îndrăznet, atunci acel spectacol este **„Atentate la viața ei”**, cea mai recentă premieră a Teatrului „Ioan Slavici” de la sala studio. Dramaturg actual, **Martin Crimp**, regizor foarte tânăr, **Peter Kerek**, scenografie neconvențională, mijloace multimedia, create de - din nou - foarte tinerii **Dorothea Iordănescu** și **Marius Mateșan.** Cu aceste date numai un asemenea spectacol putea ieși. Echipa de realizatori este urmată în intenții de actori, care, cu fiecare nou spectacol, își confirmă disponibilitatea pentru noi mijloace de interpretare, deschiderea spre tipuri diverse de abordări regizorale.

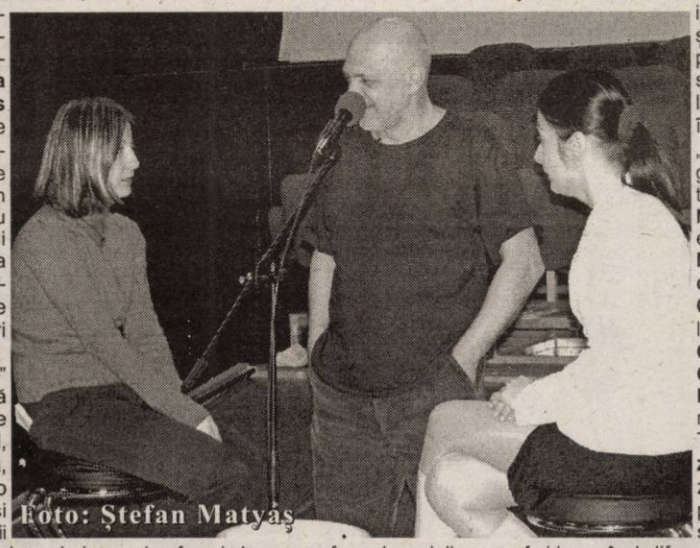
Foto: Ștefan Matyaș

Noutatea „Atentatelor” pornește de la text. O piesă în care convenția narativă e aruncată în aer, personajul, în accepțiunea tradițională, este făcut țăndări. Este o provocare pentru actori și spectatori deopotrivă: actorii își caută în zadar personajul, unul singur și coerent cu sine, spectatorii caută în zadar povestea. Ce primesc în schimb? Fragmente, impresii. Și, ca și când nu era de ajuns, fragmente reflectate în imagini filmate, impresii filtrate de către personaje prin ochiul camerei de filmat. Nici nu mai contează CE anume se spune, DESPRE CE se vorbește. În treacăt fie zis, se vorbește despre tot: despre război, despre familie, despre dragoste, despre trup, despre artă. Însă toate acestea nu contează pentru că miza nu este aceasta, ca oamenii să plece din sală cu o idee clară despre ceva sau cu o emoție anume în fața a ceva. Aceste reacții par desuete. Și căutarea unui personaj închegat pare la fel de desuetă. Singurul nume care apare de-a lungul celor **„17 scenarii pentru teatru”** este Ann sau Annie sau Anya, o femeie la care se fac cele mai diverse referiri, de la teroristă la star porno, de la mamă de familie la o marcă nouă de mașină. Dar despre Annie doar se vorbește, ea nu are un chip, un trup, nu are o identitate precisă, ci ia „forma” diverșilor actori care o interpretează în diverse scene. Nici dialogul nu este scutit de „atentatele” la convenție ale lui Crimp. Cel mai adesea ele devin monologuri întretăiate. Ne aflăm în plin absurd postmodern.

Așa stând lucrurile, și actorii sunt forțați să își redefinească mijloacele. Ei nu mai interpretează, pentru simplul motiv că nu mai au ce. Un singur monolog scapă de sub furia foarfecelor lui Crimp și capătă consistență. Iar acest monolog este folosit, în situații diferite, de trei actori. Dacă piesa lui Matin Crimp este anti-teatru, atunci și jocul actorilor devine anti-interpretare. S-au dus culisele, intrările și ieșirile fixe, actorii stau și ei ca spectatorii, pe scaune și privesc spectacolul. Când se schimbă scenele, câțiva - parcă la întâmplare - se ridică și „curg” înspre spațiul de joc. În „Atentate” se regăsesc toate generațiile de actori - de la foarte tinerii **Andrei Elek** și **Alex Mărgineanu**, la cei care au experiența a câțiva ani de teatru - **Mariana Dănilă, Florin Covalciuc, Oana Kun, Oltea Blaga, Carmen Butariu, Ionel Bulbuc**, la generația matură - **Adriana Ghiniță, Constantin Florea, Ovidiu Ghiniță, Călin Stanciu, Doru Nica**. Distribuția este în mod fericit completată de actrița Teatrului Bulandra, **Alina Berzunțeanu**. Marele merit al regizorului Peter Kerek în ceea ce-i privește este că a reușit ca trupa să funcționeze omogen, ștergând diferențele, netezind asperitățile. Nu există în spectacol nici vârfuri nici prăpăstii...

Dincolo de reușitele certe - text nou, curajos, spațiu scenic conceput neconvențional - „Atentatele la viața ei” nu emoționează (nici nu își propune), ci se joacă cu așteptările spectatorului. Acele „Attempts” - „atentatele” în titlul original - sunt încercările de a reface din bucăți disparate o identitate, pe care arta tradițională ne-a obișnuit să ne-o dea ca sigură. Arta „Atentatelor” este să nu ne mai dea nimic ca sigur.

Cătălina Latu

Mihai Beniuc - un poet pe nedrept uitat (II)

Liric militant, coborâtor, cum se știe, din poezia protestatară a lui Coșbuc și Goga, Mihai Beniuc se definește un reprezentant de seamă a liricii românești din Ardeal păstrând culoarea locală a sensibilității proprii neamului său de pe aceste meleaguri: „Venisem fecior pe Crișuri / Cu sufletu-n trei învelișuri / De jale, de dor, de răscoale.” Astfel, Beniuc, care se încadrează organic în lirica transilvană reia contactul cu vatra satului, aceasta fiind privită ca izvor al veșniciei românești și amintind ca idee de poezia socială: „Suferințele gloatei neștiutoare / Clocotesc în mine ca viforul / Mă simt din nou țăranul de pe Crișuri / Și-mi vine-n minte vremea lanciului / Ah! domnii... Nu cu peniță, cu ascuțișul coasei îmi scriu poemele sălbatice (Poeților tineri).

Exemplarele creații sociale „Ursul, românesc”, „Aicea printre ardeleni” și „Poeților tineri”, fixează de pe acum trei direcții ale liricii lui Mihai Beniuc: „cultul valorilor tradiționale, spiritul de revoltă și poezia de angajare pusă în serviciul propășirii colective”. Privind retrospectiv tematica volumului „Cântece de pierzanie”, putem afirma cu certitudine că ea reprezintă scânteia de lumină generatoare a întregii creații poetice a lui Beniuc.

Prin apariția volumelor „Cântece noi” (1940), „Orașul pierdut” (1943), „Poezii 1943”, creația lirică a lui Beniuc marchează etapele pe care le străbate literatura noastră de rezistență. Beniuc își fixează programatic un destin de mesager al elogiei colective. În elogiile: „La mine-n sânge”, „Destin”, „Orașul pierdut”, „E slobod să mai cânt”, „Durerea românească”, poetul afirmă: „Un crunt străbun m-a apucat de umăr / Și crud s-a răucit către trecut / Privește / E umbra lanciului venind din neguri / Și mai departe Horea din Alboc / Crișan și Cloșca / Și toți aceia despre care voi / Așterneți pe hârtie vorba mari / Vin să vă-ntrebe acum: Ce-ați făcut?”.

Marele fluviu al vieții, sângele poartă în el legendele lui Horea și amărăciunile istoriei contemporane, de unde modulațiile ce amintesc plânsul: „Hei! frații lor, la mine-n sânge/ Istoria contemporană plânge/ Legendele lui Horia-mi curg în sânge / În doina mea Ardealul plânge / Și cer dreptate două mii de ani”. („E slobod să mai cânt”).

După anul 1958 consemnăm o periodă de renaștere a poeziei moderne, de afirmare a unor talente poetice. În această perioadă debutează o serie de poeți din care e suficient să-i amintim pe Marin Sorescu, Ion Gheorghe, Nichita Stănescu, Ama Blandiana, Adrian Păunescu, Gabriela Melinescu și alții.

Caracteristicile poeziei scrise în acea perioadă sunt evidențiate în spirit și critică de Nicolae Manolescu care scrie: „Niciodată diversitatea poeziei nu a atins acest grad care să îngăduie restabilirea în fiecare clipă, în fiecare experiență individuală a tuturor vârstelor, pe care poezia le-a cunoscut.

...lirica de concepție există cu acea suprarealistă, poezia socială cu cea ermetică și astfel George Coșbuc a devenit contemporanul lui Ion Barbu, Șt. O. Iosif este premers Lucian Blaga. Nu există „nou” sau „vechi”, există sentimentul poeților că orice posibilitate de a fi o poezie este egal îndreptățită.

Astfel că un cântec inedit se afirmă în poetica tuturor celor pe care anii 1958-1960 i-au găsit cărunți și încă neobosiți căutători pe drumurile lirismului.

Demostene Botez își vede cântecul transformat prin sincronizareea cu întregul popor: „În ritm cu el mi-am potreivit eu pasul/ Și m-am găsit iar tânăr și vioi / Și-am învățat și alte cânturi noi/”.

În accente noi Victor Eftimiu atinge perfecția parnasiană a sonetului: „De pare-a noastră viață trecătoare / Etern e ritmul forța creatoare / Ce pregătește lumii, lumea nouă/”.

În aceeași notă înnoitoare îl regăsim și pe Mihai Beniuc a cărui poezie confirmă năzuința pactului de a se autodepăși și de a deschide prin însăși evoluția sa un drum încă nebătătorit în poezie.

Prof. Constantin Mnerie

Petru Șerban, arădeanul erou și dascăl – un strop de amintire

Acum mai bine de 90 de ani, în 15 iulie a anului 1914, satul Cintei **dădea intelectualității arădene pe viitorul dascăl ziditor de caractere și conștiință națională, neânfricat luptător pentru idealul reîntregirii naționale și, în cele din urmă, erou printre eroii neamului, sânge jertfit pentru țară:** Petru Șerban.

Tânărul învățător s-a format în ambianța plină de energii intelectuale a Școlii Normale din Timișoara, **îndrumând apoi mințile fragede ale copiilor din satul său natal, dar și din** Șimand **și** Nădab. **Ulterior, prin promovarea unui concurs, ajunge institutor la** Școala de Aplicație a Școlii Normale din Timișoara. **Mai apoi, datoria și încrederea în șansa acestui neam l-au chemat pe front, însă nefasta zi de 7 august 1941 i-a retezat brutal șansa continuării carierei didactice: oferindu-se voluntar într-o misiune de recunoaștere, este rănit grav, iar sufletul său nobil se urcă la ceruri. Trupul său, împreună cu cele ale altor ostași, este depus într-o groapă comună.**

Peste ani, efigia sa l-a urmărit pe fratele său, **Nicolae Șerban,** la rândul său cadru didactic. Acesta din urmă, cu grijă și evlavioasă aducere aminte pentru dascălul erou, a veghiat la dreapta cinstire a celui care a fost, fără doar și poate, o figură simbol printre profesorii arădeni.

Astfel, corpul său a fost deshumat și adus acasă, la **Cintei,** la școala sa dragă, în a cărui curte odihnește acum.

Răsfoind vechea revistă **„Școala Vremii”**, editată acum zeci de ani, de **Asociația Învățătorilor din Arad**, găsim dovezile unei colaborări valoroase și susținute a lui **Petru Șerban**. De asemenea, **Tipografia Națională** a făcut să apară, în 1941, volumul ***Aspecte din pedagogia contemporană*** , având același autor.

Aradul a fost binecuvântat, de-a lungul timpului, ca din sevele sale să răsară nume mari ale acestui neam. Pedagogii arădeni au reușit, adesea, prin calitatea muncii lor asidue și prin rezultatele concretizate în formarea de Oameni, să învingă Vremea. Unul dintre aceștia a fost, fără doar și poate, **Petru Șerban.**

Iată cum se reflectă, peste ani, imaginea sa în sufletul fratelui său: **„Dragă Petre,**

Dumezeu ți-a hărăzit un destin mare, un destin pe care-l dăruiește fiilor săi celor mai aleși: cruciat temerar al Legii lui Cristos și brav luptător pentru reînvierea Patriei și a Neamului tău oropsit.

Ți-ai îndeplinit sublim misiunea cu care te-a învrednicit Dumnezeu. Pe oasele tale se va sprijini, ca pe umerii unui uriaș, viitorul de aur al urmașilor tăi, în care gândurile tale și marile fapte de arme vor dăinui inspirând gândul și verbul stihurilor, gloria Neamului și a Patriei, pe mormântul tău din fața Școlii Generale din satul tău Cintei pe care tu l-ai iubit atât de mult.

Revista „ Școala Vremii” și Institutul Psiho-Pedagogic din Cluj, la care ai colaborat cu fărâme din sufletul tău mare, ți-au închinat pagini îndoliate, omagiu cucernic memoriei tale în veci neuitate.

Al tău frate, Nicolae”

Speranța Milancovici

Femeie la infinit

Așa zice poetul: „Mereu am trăit doar prin femei / și după ele o să mor, ca musca după vară”, într-o carte **miradoră**, adică apărută destul de recent la prestigioasa editură... arădeană. Cartea se intitulează **Infinitul în 35 de clipe** și este tradusă din poetul francez de limbă maghiară, **Aron Gal** (Gaál Aron). Traducerea este doar o simplă „tălmăcire”, iar tălmaci i-au fost regretatul Nicolae Eberlein és concitadinul Vasile Dan. În fond galii sunt o realitate istorică de s-a luptat cu romanii și, când era să-i ia prin somn ca din oală, au cântat gâștEle divine. Când mă uit la fotografia lui Aron Gaál, parcă l-aș vedea pe Anatole France în tinerețe. Actuala stradă Vasile Goldiș.

Poezia domnului Gaál este figură aparte, prin calmul desăvârșit al confesiunii lirice, confesiune adresată îndeosebi femeii, acest adevăr atât de concret în profunzimea misterului său și care, în țesătura prozodiei melodioase, devine muzică abstractă. Toți marii poeți, de la Mihail Eminescu și Alexandru Petöfi, până în zilele noastre, au avut darul fast / nefast de a fredona această muzică abstractă: de flaut, pian, mandolină, vioară și, nu de puține ori, trompetă: „coapsele, sânii, șoldurile naive” **(Inele pe degetele tale)**.

Poate că tocmai acea nostalgie a androginului din „Banchetul” lui Platon, nostalgie care este identificată cu eros și tratată hermeneutic de filosoful italian

Cronica literară

Evola îi animă pe cei binecuvântați cu „absint” într-o virbatorie „pivniță de jazz”: „Mihai lovește pianul / Saxofonul lui Gabor horcâie / Toba lui Rafael durăie turbat / Maria geme în microfon / ... / Șira spinării se unduiește pe muzică / și trompeta țipă învierea”. **(Avangarda învierii)**.

Ploaia, mai ales când aria precipitațiilor se extinde, se știe asta din bătrâni, este un drastic afrodisiac atmosferic; atunci se produce melancolia claustrofobă în care yang-ul se dă de cesul morții după yin. Au simțit-o și Goga, și Ady, și Bacovia: „Plouă, plouă, strAda lucește / acoperișurile lucesc umede /. Pustiu e Corso, curtea birtului, / cetina stă orfană pe țtrand”. **(Zuhog, zuhog...)**.

Dacă evocAm în rândurile anterioare mitul androginului, este vădit că nu era întâmpălător: „Bărbatul și Femeia / două jumătăți ale aceleiași realități”. **(Patru zeci și cinci...)**. Ce altceva decât coincidența contrariilor avem, la urma urmei: „și scriu și că trupul tău e cavou”. Estimp îngerii căzuți joacă barbut cu sfinții, franțujii cu nemții, rușii cu ungurii: „Fetele, băieții deodată încremenesc...”. Femeia e patria bărbatului. Și să nu ne mirăm atunci că unii-i luau în râs pe alții că scriau poezii „patriotice”.

Desfăcut de mode și epoci literare, poetul Gaál savurează mitologia ca un romantic sadea: „Și te privesc precum satirii o nimfă / pe câmpia greacă între copacli de pe malul unui râu”. Mergând și mai departe, poetul ajunge în negura veacurilor, la străbunul său preistoric: „Și încă nu era televiziune / doar viziune, vedenii în seară / precum la foc, că e bine a iubi, / a dezbrăcat-o pe străbuna mea / apoi cânta laude”. Un gen de ode neolitice.

Scriind **Străbunul meu din Neanderthal** poetul cântă cu simplitate și grație pe coarda păcii ca într-o pacifist-universală odă a bucuriei: „Străbunul meu din Neanderthal, / nu a fost nici german nici francez, a împărțit Pământul doar cu femeia lui, /.../ și dușmanii i-au fost rude: fiica, fiul”.

Editura „Mirador” a emis prin cartea aceasta **(Infinitul în 35 de clipe)** un adevărat obiect estetic, de citit și privit cu delicii intelectuale. Când spunem „de privit”, consemnăm cum se cuvine coperta și foto-ilustrațiile semnate de Nicolae Eberlein. Un argument că versurile și arta fotografică pot face casă bună.

Petru M. Haș

Recunoaștere UNESCO pentru o carte cu co-autor arădean

☛ Interviu cu prof. dr. VANDA STAN, șef catedră limba engleză, Colegiul Național "Moise Nicoară" Arad

- Care a fost parcursul manualului de drepturile Omului „Rights in Deed", al cărui co-autoare sunteți?

- Primit extrem de bine în instituțiile de învățământ universitar și pre-universitar din țară, se pare că a incitat la nenumărate discuții aprinse pe teme legate de respectarea drepturilor omului în toate domeniile vieții sociale. Ceea ce mi-a făcut mare plăcere, și am verificat personal, este interesul REAL al tinerilor pentru teme din această carte, teme care de obicei sunt tratate ca și tabu-uri sau trecute integral sub tăcere. S-a făcut aceasta probabil pentru că nu li se acorda tinerilor credit că le pot discuta cu responsabilitate și pentru că este un crez vechi și puternic înrădăcinat la noi că problemele neplăcute și nediscutate din motive varii vor disparea peste noapte. Ele nu numai ca nu dispar, se amplifică și iau proporții nebănuite.Comunicarea reală și de bun simți rezolvă, cred, absolut orice problemă. Orele de Drepturile Omului sunt orele de la care ies cel mai greu pentru că se pare că discuțiile nu se termină niciodată.

Acceptarea internă a cărții a fost dublată de acceptarea extraordinar de bună în spațiul UE, America Latină și țările fostului bloc sovietic. Țări cu tradiție democratică îndelungată - Elveția, Franța, Germania - au preluat manualul ca sursă biliografică pentru studiul Drepturilor Omului. Surpriza și bucuria cea mai mare a venit la finele săptămânii trecute, când Consiliul Britanic și Ministerul Educației au fost informate că 'Rights In Deed', material românesc creat sub auspiciile British Council și Amnesty International, publicat de Humanitas Educational, a fost nominalizat ca fiind unul din cele 12 titluri pe Drepturile Omului agreate UNESCO pe plan mondial și sugerat ca sursă bibliografică.

- Ce vor învața tinerii nostri elevi sau studenți din aceasta nouă carte? Cei 12 ani de școală nu le dau această informație la diferitele materii de curs? Nu ar trebui să cunoască aceste lucruri?

- Elevii de liceu și studenții noștri au incontestabil unele informații referitoare la aceste aspecte. Problema noastră constă in faptul că în România cetățeanul obișnuit nu a înțeles încă că el are aceste drepturi inalienabile de care poate să și facă uz, că nimeni nu îl poate umili sau nedreptăți fără să fie tras la răspundere. Sunt conștientă de faptul că această atitudine este o reminiscență a multe decenii de totalitarism, în care a fost extem de clar că nu ai nici un drept dar ai, în schimb, nenumărate obligații, că poți fi pedepsit sau distrus discreționar fără ca cineva să dea vreodata socoteală. Părinții elevilor și studenților noștri constituie eșantionul de populație de vârstă medie a României de azi. Ei își aduc aminte prea bine de dictonul „capul plecat sabia nu-l taie" care le-a dat dramul de liniște necesară ca să își crească copiii. Ceea ce îmi doresc acum însă cel mai mult este ca tocmai acești copii să nu fie ca noi, să nu îi modelăm după „chipul si asemănarea noastră". Să aibă obișnuința să își exprime liber părerile, să nu se teamă să își manifeste dezacordul față de opinia generală, să aibă tăria de caracter să ia apărarea celui ponegrit, să fie verticali și corecți cu ei înșiși și cu cei din jur.

- Predați personal asemenea cursuri de Drepturile Omului pe lângă orele de limba engleză? La ce nivele?

- Ca, ca și co-autor al manualului în discuție sunt obligată să îl și preadu. O fac pentru eșantionul de vârsta 17-22 ani, deci și elevi liceu clase terminale și studenți. Deocamdată o fac în limba engleză. Acești tineri vor fi cu toții, sper curând, cetățeni egali ai UE și sunt la modul real animată de dorința puternică de a-i învăța toate aceste lucruri.

- Concret, ați văzut schimbări în atitudinea tinerilor după discuțiile pe marginea cărții de Drepturile Omului?

- Firește. În ziua izbucnirii războiului din Irak a fost marșul lor împotriva soluționării violente a diferendelor de orice fel, singurul din tara de altfel. Mai e activitatea lor în centre de zi, cămine de bătrâni, orfelinate. Ei lucrează efectiv în aceste centre de mai bine de 2 ani, țin cursuri pe diverse materii, ajută, vizitează bolnavi la domiciliu, adună fonduri pentru acțiuni de caritate. Au avut tăria să organizeze venirea și întreaga ședere a grupului de tineri dansatori din Belarus / Cernobîl anul trecut, acțiune la care, într-un final, s-au racordat toate forurile locale, au câștigat Gala Societății Civile 2003-2004 ei și nu autoritățile locale, au obținut premiul presei din România pentru implicare civică și comunitară.

- După această recunoaștere UNESCO a cărții de Drepturile Omului, care dintre numeroasele cărți editate până acum vă este mai dragă? Știu că sufletul dvs este cu limba engleză.

- Grea întrebare. Strict profesional, firește, sunt extrem de mândră de cărțile scoase cu Oxford University Press. Este, în meseria mea, forul suprem pe plan mondial de recunoaștere a unui nivel profesional superior, la care britanicii înșiși au foarte rar acces. Faptul că Oxford-ul a intrat în licitație pentru aceste cărți și a făcut eforturi imense ca să le și câștige mi-a dat încredere în ceea ce făceam. Din punct de vedere uman, căldura sufletească și dorința reală de a învăța de bine si de a face bine alor mei, care sper că răzbat din "Rights In Deed", cartea de Drepturile Omului, îmi este cel mai aproape de suflet. Este contribuția mea, atât cât este ea, ca și om și nu ca și profesor la viitorul acestei țări.

- Aveti planuri de perspectivă în domeniul Drepturilor Omului?

- Știți prea bine că niste aprecieri pozitive sau rezultate onorante te obligă. Actualmente este în lucru o carte nouă de Drepturile Omului, tot sub auspiciile Consiliului Britanic și cu acceptul Ministerului Educației, carte care să aibă ca și target educațional un eșantion și mai larg al populației adulte. Și mai concret, în vară voi participa la niște cursuri postdoctorale pe o perioadă de câteva luni pe tematică de insituții americane, democrație și coabitare pașnică în secolul 21 de pe lângă cunoscuta universitate Columbia /USA pentru ca și experiența americană să se regăsească în noile materiale.

A consemnat,
Vasile Filip

Revista jurnaliștilor de la U.V.V.G.(sau)

Drumul de la studenție la profesie

Zilele acestea ne-a sosit la redacție numărul 4 (pe luna martie) al revistei studenților de la Universitatea de Vest „Vasile Goldiș" Arad.

Editat în format ziar, 16 pagini, acest număr se remarcă prin profesionalism și maturitate , în pofida vârstei, inerent tinere, a colectivului redacțional. Avându-l ca director onorific pe Rectorul Universității, prof. univ. dr. **Aurel Ardelean** și ca Director pe conf. univ. dr. **Marius Grec,** decanul Facultății de Științe Umanist-Creștine, echipa redacțională este formată în întregime din studenți sau foști studenți ai facultății de istorie-jurnalism.

VIAȚA STUDENȚEASCĂ
Revistă a studenților de la Universitatea de Vest "Vasile Goldiș" Ar
EDITORIAL: Legea tineretului și interesul pentru ea
Bursele private – o nouă oportunitate pentru tineri

De la interesantul interviu al redactorului șef **Cristian Măduța** cu asist. univ. drd. Speranța Milancovici, sub genericul „Absolvenții noștri", la rubricile cu specific profesional-studențesc, la cele de interes mai general, revista oferă un sumar bogat și divers totodată, abordând cu dezinvoltură diferite genuri jurnalistice. O surpriză plăcută a fost prezentarea succintă de către tânăra (glauben wir) **Patricia Popescu** a „Cântecului Nibelungilor" („Das Nibelungenlied") în limba în care eroica epopee („Heldengesang") a fost scrisă. Povestea lui Siegfried (un fel de Făt Frumos al nemților), rostită plastic și cursiv în limba lui Goethe, într-o publicație studențească din Arad este un semn - pentru cine are ochi de văzut - care spune infinit mai mult despre viitorul european al României decât o sută de discursuri diplomatice.

Pagina de „Curiozități", scrisă cu nerv de către **Ana Magdalena Riviș**, sau articolele concepute într-un stil concis de **Laura Gloria Iordache**, ori lirismul **Claudiei Untaru**, sunt tot atâtea argumente care fac publicația incitantă. Iar faptul că și munca de secretariat de redacție, de la machetare la paginație și corectură a fost făcută în întregime de studenți este un argument în plus pentru ei.

Vasile Sărăndan

Concursul național de limbă și literatură maghiară se ține la Arad

Aradul va fi gazda concursului de limba și literatura maghiară „Mikes Kelemen" - faza pe țară, desfășurat în perioada 20-24 martie 2005. La deschiderea festivă a concursului vor adresa cuvinte de salut vice prim ministrul Marko Bela, subprefectul județului Arad, Levente Horvath, lect. dr. Mathe Denes de la Universitatea „Babeș-Bolyai" Cluj, președintele concursului. Pe lângă concursul propriu-zis, participanților li se vor mai oferi excursii în județul Arad, spectacole de recitări, activități la casa Jelen și la Grupul Școlar „Csiky Gergely". De asemenea, comisia națională și concurenții vor depune coroane la Statuia Libertății din Parcul Reconcilierii.

Liceenii află despre „Masculin și feminin în istoria omenirii"

Săptămânal, **Colegiul Național „Elena Ghiba Birta"** organizează un cerc interdisciplinar pentru elevii de liceu, cu tema **„Masculin și feminin în istoria omenirii".** Această temă este abordată din dublă perspectivă, istorică și filologică, sub coordonarea profesorilor de specialitate de la colegiul arădean, **Camelia Avramescu** și **Antoniu Martin.** Cercul se desfășoară în fiecare joi a săptămânii, între orele 12.15 - 13.45, la Colegiul Național „Moise Nicoară".

C. L.

„Metode moderne pentru o educație incluzivă"

Educația incluzivă și metodele prin care ea se poate realiza în cadrul școlii au constituit tema Cercului pedagogic al învățătorilor de la clase simultane din zona Văii Mureșului, acțiune desfășurată, zilele trecute, la Școala din Groșii Noi. **„Este o temă de interes având în vedere că prin desființarea mai multor școli speciale, copiii au ajuns să învețe în școli normale, iar aici nu există un curriculum adaptat unor nevoi speciale"** - subliniază **Florica Faur,** institutor la Școala din Roșia Nouă și conducător al Cercului pedagogic. Ea ne-a dezvăluit și câțiva dintre indicatorii de care se ține seama în dezvoltarea unei culturi incluzive: •Școala este primitoare cu toată lumea; •Diversitatea elevilor este privită ca o resursă de valoare; •Elevii sunt valorizați în mod egal; •Elevii știu ce să facă atunci când apare o problemă; •Elevii se sprijină reciproc; •Cadrele didactice colaborează cu părinții; •Persoanele implicate în educație se adresează unele altora în moduri care confirmă valoarea individuală.

Proiectul desfășurat în cadrul sus-amintitului Cerc pedagogic i-a vizat atât pe copiii proveniți din familii normale cât și pe cei din familii cu probleme materiale. Atât pe copiii cu probleme mintale, cât și pe cei cu dificultăți de adaptare, de socializare. În ce scop? Pentru dezvoltarea individuală a copiilor, dar și pentru reducerea repetenției și a altor forme de excludere de la posibilitatea de a învăța.

Diana Duțu

Grup școlar industrial Sebiș

De la seriozitate la ... rezultate

Deși mai sunt doar „ore" până la vacanța de primăvară și elevii au luat deja „pulsul" zilelor libere, conducerea Grupului școlar industrial Sebiș nu își poate permite prea multă relaxare. Pentru că sunt probleme mereu atunci când în școală învață 206 elevi la ciclul primar, 367 la gimnaziu, 508 la liceu zi și 45 la seral, 161 elevi la școala de arte și meserii. Ba, mai mult, sunt și școlile din satele aparținătoare cu 96 elevi și, în plus, coordonarea școlilor din comuna Ignești.

Directorul liceului, prof. Romulus Barbatei, ne spune că preocupările de actualitate sunt * modernizarea bazei materiale, dotarea cu mobilier (sunt în lucru schimbări de bănci: la trei clase din liceu și una de generală); * modernizarea, prin eforturi proprii, a laboratoarelor și dotarea cu material didactic de calitate și eficient; * pentru îmbunătățirea stării de disciplină și obținerea rezultatelor de performanță s-a refăcut regulamentul de ordine interioară introducând și reglementările recente privind drepturile copilului (Decret 272/2004); * s-a constituit un compartiment care să se ocupe de scrierea și implementarea proiectelor educaționale extracurriculare în vederea accesării unor fonduri de la CJA și Uniunea Europeană; * în prezent se derulează proiectul „Perspective culturale multiple ale revistei școlare în liceu", în parteneriat cu Liceul pedagogc „St. Odobreja" din Turnu Severin și o școală din Elek (Ungaria); * este aproape finalizat nr. 9 al revistei școlii „Pagini liceene"; s-au constituit două echipe care să se înscrie la proiectul „Europa la liceu" (Tema: „Valori românești, valori europene"); * la acțiunea „Ziua primăverii în Europa" se continuă proiectul „Individul ca membru critic, responsabil, cooperant și solidar în cadrul comunității".

Foto: Viorel Musca

Seriozitatea cu care sunt tratate toate problemele școlii se vede și în rezultatele din procesul de învățământ. Cele mai apropiate exemple sunt olimpiadele școlare (faza județeană) cu multe premii și mențiuni pentru Sebiș: **Brait Cristina**, cl-a XI-a, premiul I - la limba franceză; **Lucaci Ciprian**, cl. a IX-a premiul III, **Barbatei Remus**, cl. a IX-a, **Hatcău Crina**, cl. a IX-a și **Onofrei Lucia,** cl. a VII-a, mențiuni - la fizică; **Chiș Simina** cl. a V-a și **Stan Tabita** cl. a VI-a, premiul II, **Susan Ramona** cl. a VI-a și **Tol Ana Maria**, cl. a VIII-a premiul III, **Barbatei Ioana**, cl. a V-a, **Ungureanu Ștefania** și **Lupșa Cristina**, cl. a VI-a, **Neag Gabriela**, cl. a VIII-a, mențiuni - de limba și literatura română; **Bătrâna Nicoleta,** cl. a VIII-a, premiul II, **Pucea Gheorghe** cl. a X-a și **Moț Beneamin**, cl. a XI, mențiuni - la matematică; **Feier Adela Claudia**, cl. a V-a și **Ile Daniel**, cl. a VIII, mențiuni - la E.T.; **Rațiu Paul,** anul III mecanic auto, mențiune la concursul pe meserii; o mențiune pentru echipajul cl. a IV-a la educație civică și altele. Pentru rezultatele lor - din câte am aflat - vor fi stimulați atât elevii cât și profesorii care i-au pregătit.

Dar cum orice lucru bun trebuie continuat, conducerea Grupului școlar industrial Sebiș se gândește încă de pe acum la planul de școlarizare pentru anul de învățământ 2005-2006. Astfel pentru a IX-a sunt propuse: * o clasă de filologie; * o clasă de științe ale naturii; o clasă de matematică-informatică; * o clasă cu specializarea tehnician activități financiare și contabile. La școala de arte și meserii vor fi: * o clasă electro-mecanică; * o clasă turism și alimentație publică; * o clasă mecanică auto; * va mai fi „an de completare" (cl. a XI-a) la profilurile tâmplar universal și lucrător în alimentația publică; și tot la a XI-a va fi o clasă de seral cu profilul mecanic.

S-au făcut eforturi deosebite și se mai fac. Acum se reorganizează cabinetele metodice în mini centre documentare pentru profesori (care vor fi grupați pe arii curriculare). Iar alte proiecte vor prinde curând viață. Totul va fi făcut cu seriozitate și profesionalism, pentru că numai așa se ajunge la performanță.

Vasile Filip

Un recent nomenclator bulversează „compensatele”

● Discuție cu președinta Colegiului Județean al Farmaciștilor, d-na Daniela Barbu

O nouă hotărâre de guvern și o recentă negociere între Ministerul Sănătății, Casa Națională de Asigurări de Sănătate și reprezentanții grupului de industrie și distribuție de medicamente bulversează sistemul de eliberare a medicamentelor compensate cu 90%. Dacă până nu demult se vorbea ba despre abrogarea măsurii privind compensarea cu 90% pentru pensionarii cu venituri sub șase milioane de lei, ba despre compensarea cu doar 40% (...), la începutul săptămânii în curs s-a decis reducerea cu 90% a prețului la medicamentele aflate pe lista A. Asta în timp ce tipurile de medicamente de pe lista B se compensează cu doar 50%. Despre ceea ce înseamnă listele A, repectiv B și despre toate implicațiile acestei noi măsuri am discutat cu d.na Daniela Barbu, președinta Colegiului Județean al Farmaciștilor.

- D-nă Barbu, după atâtea știri auzite fie din presă, fie de la colțul străzii, arădenii nu mai știu care variantă să o creadă. În acest moment, farmaciile arădene mai eliberează sau nu medicamente compensate cu 90% pentru pensionari?

- La ora actuală, toate farmaciile arădene eliberează medicamente compensate cu 90%. Problema e ce tipuri de medicamente se mai compensează cu un asemenea procent. După cum știți, în ultimele zile a apărut un nou nomenclator privind eliberarea acestor rețete. Așadar, cu 90% se eliberează medicamenetele de pe lista A, iar cu 50%, medicamentele de pe lista B.

- Ce tipuri de medicamente cuprind cele două liste?

- În general, pe lista B se regăsesc medicamentele de import, originale. Se numesc și medicamente „sub patent”.

- Au acestea înlocuitori produși în țară?

- Din păcate, există tipuri de medicamente care nu permit înlocuitori. De exemplu OMNICUM este un produs care se folosește în cazul afecțiunilor de prostată. Dacă prețul său de referință, de 937000 lei, era compensat cu 90%, acum, pentru că se regăsește pe lista B, acum bolnavul trebuie să suporte peste 400.000 de lei din prețul său. Problema e, de asemenea, că nu are nici un corespondent. Același lucru se întâmplă cu Cavintonul. Costa 286.000,

Daniela Barbu, Președintele Colegiului Farmaciștilor

din care se plătea 10%. Acum, pacientul trebuie să scoată din buzunar 236.000 de lei.

- Puteți să ne spuneți câte medicamente au fost scoase de pe lista A de compensare?

- Din păcate, nu. De la lista inițială s-au tot făcut reduceri, fapt pentru care nu pot să vă spun foarte concret câte medicamente au fost scoase. Cert e că acum, după noul nomenclator, pe lista A există 113 produse cu denumiri internaționale, respectiv 1228 de produse ca denumiri comerciale pe piață. De exemplu substanța numită Taramadol se regăsește pe listă sub 42 de denumiri, dar în fond, este același lucru.

- Și cine stabilește care dintre cele 42 de mărci se eliberează?

- Medicul care prescrie rețeta. Deontologia profesională nu îmi permite să sugerez eu pacientului care marcă este mai bună. Toate produsele care au autorizațiile și avizele necesare sunt bune.

- Revenind la liste.... În lista B, câte medicamente se regăsesc?

- Ca denumiri internaționale sunt 117 tipuri, iar ca denumiri comerciale sunt 382.

- Ce se întâmplă în situația actuală cu un pacient căruia rețeta i-a fost prescrisă înainte de anunțarea noului nomenclator?

- Este vorba despre bolnavii cronici, ale căror rețete sunt valabile treizeci de zile... În cazul acesta de pacienți există într-adevăr o problemă. Acest tip de rețete sunt valabile treizeci de zile. Dacă, spre exemplu, rețeta este eliberată la începutul lunii, deși în termen de valabilitate, ea nu mai poate fi onorată. Pacientul trebuie să meargă din nou la medic pentru a-i prescrie o nouă rețetă, conform noului nomenclator.

- Ce se va întâmpla din luna aprilie? Se va renunța complet la acest gen de compensări?

- Deocamdată, nu am primit nici o informație în acest sens. Din păcate, toate măsurile luate ne sunt anunțate înainte cu 24 de ore de la punerea lor în aplicare, lucru care ne dă peste cap activitatea...Vom vedea!

- Vă mulțumim!

Madiana Popescu
Foto: M. Szego

Cinci proiecte arădene beneficiază de finanțare PHARE

● Ieri s-au semnat contractele de finanțare

Biroul Regional PHARE CBC Arad a organizat, ieri, conferința de semnare a contractelor de finanțare în cadrul programului PHARE de Cooperare Transfrontalieră România-Ungaria 2003 „Fondul Comun al Proiectelor Mici”. Din 74 de proiecte depuse, doar 12 au obținut finanțare. Dintre proiectele câștigătoare, cinci sunt arădene, celelalte fiind din județele Satu Mare, Bihor și Timiș. Instituțiile arădene câștigătoare vor beneficia din partea Uniunii Europene de un buget total în valoare de aproape 140 de mii de euro. Fiecare aplicant trebuie să participe cu o cofinanțare. De asemenea, în derularea proiectelor, fiecare aplicant român are un partener din Ungaria și, eventual, unul din România.

Liceul Teoretic „Vasile Goldiș”, cu proiectul „Mediul și sănătatea într-o Europă unită”, va primi 40.445 euro, suma cu care va contribui la implementarea proiectului fiind de 4545 euro. Perioada de derulare a proiectului este de 10 luni. Pentru proiectul „MEDICA - reformă sanitară versus management sanitar în context transfrontalier” **Camera de Comerț, Industrie și Agricultură Arad** va primi 27.120 de euro, contribuția proprie fiind de 4100 euro. Perioada de derulare a proiectului este de 6 luni.

Dintre instituțiile arădene câștigătoare, cea mai mare sumă o va primi **Universitatea „Aurel Vlaicu”**, 40.940 euro, pentru implementarea proiectului „Crearea unui instrument informatic pentru interpretarea actelor contabile din România și Ungaria și dezvoltarea unui set de indicatori economici compatibili, cu aplicație la societățile comerciale din zona transfrontalieră - webEco”. UAV va contribui cu 4600 euro, proiectul universității derulându-se pe 12 luni.

Primăria Municipiului Arad, pentru proiectul „Greenway Arad Szeged”, derulat pe o perioadă de 12 luni, va beneficia de 13.969 euro, contribuția proprie fiind de 2000 de euro. Proiectul **Complexului Muzeal Arad,** „Gări și tradiții populare. Trasee culturale transfrontaliere pe calea ferată”, va primi 36.000 euro, cofinanțarea fiind 4510 euro iar perioada de derulare, 10 luni.

„Pentru UAV este foarte important acest proiect. El se adaugă celorlalte proiecte câștigate de noi în acest an universitar, care au o valoare totală de peste 700 de mii de euro. Și ne aflăm abia la jumătatea anului universitar...Pentru realizarea proiectului nostru au muncit prof. univ. Mariana Nagy și lector Ramona Lile”, spune rectorul UAV, Lizica Mihuț. Nicolae Băcanu, președintele CCIA Arad, spune că acest proiect, ce constituie o „garnitură internațională” pentru târgul ArMedica, va fi în folosul agenților economici arădeni care activează în sectorul medical.

După semnarea contractelor, a urmat un seminar de instruire a aplicanților, privind implementarea și monitorizarea proiectelor.

Gerlinde Knap

Administratorul Unic
S.C. ARIS S.A. Arad

Convoacă

Adunarea Generală Ordinară a Acționarilor societății la data de 05.04.2005 pentru toți acționarii cuprinși în Registrul acționarilor la data de 31.12.2004. Ordinea de zi a adunării fiind următoarea:

1. Aprobarea Bilanțului contabil pe anul 2004.
2. Diverse.

Adunarea va avea loc la sediul societății din Arad, Calea Victoriei nr. 33-35, la ora 15,00.

Informații privind problemele cuprinse în Ordinea de zi se pot afla la sediul societății începând cu data de 17.03.2005.

În situația neîntrunirii cvorumului necesar deliberărilor, adunarea se reconvoacă pentru data de 07.04.2005, în același loc și la aceeași oră.

Administrator unic,
Chiță Dorin (c.772/2004)

Administratorul Unic
S.C. ASTRA Vagoane Călători S.A. Arad

Convoacă

Adunarea Generală Ordinară a Acționarilor societății la data de 05.04.2005 pentru toți acționarii cuprinși în Registrul acționarilor la data de 31.12.2004. Ordinea de zi a adunării fiind următoarea:

1. Aprobarea Bilanțului contabil pe anul 2004.
2. Diverse.

Adunarea va avea loc la sediul societății din Arad, str. Petru Rareș nr. 1-3, la ora 13,00.

Informații privind problemele cuprinse în Ordinea de zi se pot afla la sediul societății începând cu data de 17.03.2005 sau la telefon 233.651, int. 2255.

În situația neîntrunirii cvorumului necesar deliberărilor, adunarea se reconvoacă pentru data de 07.04.2005, în același loc și la aceeași oră.

Administrator unic,
Truță Alexandru (c.772/2004)

Primăria orașului Chișineu-Criș,
organizează concurs pentru ocuparea postului de
Referent contabil.

Concursul va avea loc în ziua de marți 29. martie . 2005 ora 11,00 la sediul Primăriei orașului Chișineu-Criș.

CONDIȚII :

- studii superioare : Științe economice profil contabilitate
- domiciliul stabil în orașul Chișineu-Criș sau satul Nădab
- cunoștințe operare calculator obligatorii

Constituie avantaj cunoașterea unei limbi străine.

Informații telefon 0257 350 098 , 0257 350 044
sau sediul Primăriei orașului Chișineu-Criș.

(com. 138 Ag. Criș)

Polițistul - fermier de la Măderat

Familia Andra se numără printre adevărații gospodari ai satului Măderat, situat la doar doi kilometru de Pâncota. O familie numeroasă, în care disciplina este cuvântul cheie după care se ghidează toți cei cinci bărbați și trei reprezentante ale sexului frumos din familie.

Părinți, bunici și nepoți, trei generații care știu foarte clar care le sunt atribuțiile într-un anume sector din gospodărie. Și nu exagerăm cu nimic când facem aceste remarci. Pentru a vă crea o imagine despre munca depusă de această familie, vă prezentăm, în linii mari, ce preocupări au. Dețin o microfermă de animale cu două vaci, doi viței, 27 de porci, douăzeci de hectare de teren arabil, alte câteva hectare de viță de vie, o grădină imensă cultivată cu tot felul de legume, în funcție de sezon...

Chiar dacă după atâta muncă și rezultatele, referindu-ne la cele financiare; sunt pe măsură, soții Andra nici nu apucă să se bucure de ele. **„Nu ne putem permite nici un concediu. Tot anul avem de lucru. Și nu muncim cu nimeni din afara familiei. Tot ceea ce trebuie făcut, facem noi, împreună cu părinții soției și cu copiii”**, relatează Ioan Andra.

Nu am amintit că d-l Andra lucrează și la postul de poliție din Pâncota. **„E adevărat, lucrez la Poliția din Pâncota. Am lucrat la Tauț, dar am avut șansa de a mă muta aici, la doar doi kilometri de casă și cred că acest lucru reprezintă un mare avantaj pentru mine. Nu mai trebuie să călătoresc kilometri întregi pe drumuri de țară...”** Întrebat cum se împacă munca de polițist cu cea de fermier, d-l Andra afirmă: **„Se împacă foarte bine pentru că nu le combin niciodată. Îmi place să am conștiința împăcată, să pot pune capul liniștit pe pernă. Lucrez 24 cu 48, așa că îmi pot permite să fiu și la serviciu**

și acasă. Bineînțeles că ușor nu este. Fie frig, fie cald, suntem mereu în câmp. Dar niciodată nu m-aș muta de la sat într-un bloc la oraș. Chiar atunci când mergem în vizită la prieteni în Arad, ne întoarcem seara să dormim acasă. Nu m-aș putea acomoda niciodată traiului de acolo.”

Un rol important în gospodărie îl au, de asemenea, cei trei băieți ai familiei Andra: **Răzvan**, student la Drept, **Bogdan**, proaspăt absolvent de liceu și **Paul**, elev în clasa a X-a. **Denisa**, mezina familiei, este elevă în clasa a VIII-a. Toți au câte ceva de făcut pentru a ajuta la prosperitatea familiei. Chiar dacă poate ar prefera să-și petreacă vacanțele în vreo tabără la munte sau la mare, cei patru copii ai familiei au și împliniri. **„Au satisfacția muncii împlinite. Chiar dacă munca în gospodărie nu e deloc ușoară, mă bucur că am reușit să le insuflăm iubirea față de animale, față de pământ. Au învățat să prețuiască valoarea pentru că știu ce greu se câștigă”**, afirmă tatăl, mândru de odraslele sale.

Madiana Popescu
Foto: Margareta Szego

O carte despre o personalitate controversată

Vasile Mangra – activitatea politică - I875-1918

Lectura cărții „Vasile Mangra – activitatea politica I875-1918" va constitui o surpriză plăcută pentru toți aceia care vor parcurge cele 300 de pagini scrise, cu mare densitate informațională, despre o personalitate îndelung controversată. Surpriza o constituie în primul rând autorul, Marius Eppel, care la o vârstă încă foarte tânără pentru un cercetător (nici 30 de ani) s-a apucat să abordeze o personalitate foarte complexă,greu de descifrat și mai ales uitată prin paginile ziarelor vremii și prin documentele de arhivă.De altfel chiar autorul se explică în" argumentul" introductiv prin faptul că: „rațiunea publicării acestei cărți este aceea de a restitui dimensiunea politică a unei personalități de mare complexitate, mitropolitul ortodox Vasile Mangra. Nedreptățită de contemporani, condamnată la uitare de către posteritate și marginalizată de către istoriografie, figura lui Vasile Mangra reclamă astăzi o legitimă și firească atenție".Fost student eminent al Facultății de teologie din Arad, în prezent doctorand la Babeș-Bolyai, Marius Eppel propune o restituire analitică și interpretativă, eliberată de convenții, inhibiții și complexe.

Susținută de o documentare realizată în fondurile arhivistice ale Bibliotecii Mitropolitane de la Sibiu și în arhivele statului de la Arad, Oradea, Cluj, Biblioteca Astra, etc cartea aduce la lumina zilei multă informație inedită și , într-un fel, spectaculoasă.Mai ales cititorul neavizat va afla și va înțelege că activitatea politică a românilor din Transilvania dinainte de primul război mondial n-a fost de loc consensuală și lipsită de asperități și de trădări.Deși obiectul principal de investigație este Vasile Mangra, în paginile cărții facem cunoștință cu toate celelalte personalități politice românești implicate într-un fel sau altul în lupta națională.Îi cunoaștem pe toți și cu cele bune dar și cu scăderile, cu ezitările și cu interesele de multe ori divergente.Toate evenimentele și toți liderii se raportează la personalitatea lui Vasile Mangra care timp de câteva decenii va marca sensul luptei naționale, tactica folosită, obiectivele și documentele programatice adoptate.

Vasile Mangra debutează în viața politică în 1875 pe când se afla în postul de profesor suplinitor la Institutul Teologic Arad.În acel an , la 16 mai, îi scrie Ioan Rațiu cerându-i să intervină pentru rezolvarea plângerilor unor țărani.Ca profesor aflăm că preda cu claritate și fervoare națională, și era gata pentru cele mai grele jertfe în chestiunea românească.Din 1878 devine titular al catedrei de științe teologice practice.Mai aflăm că în 1879 a trecut în cinul călugăresc, primind din partea Episcopului Ioan Mețianu numele de Vasile.Încet încet este atras în lupta națională, fiind inițial un susținător al Programului național de la Sibiu din 1881 care milita pentru o Transilvanie autonomă, refuzând

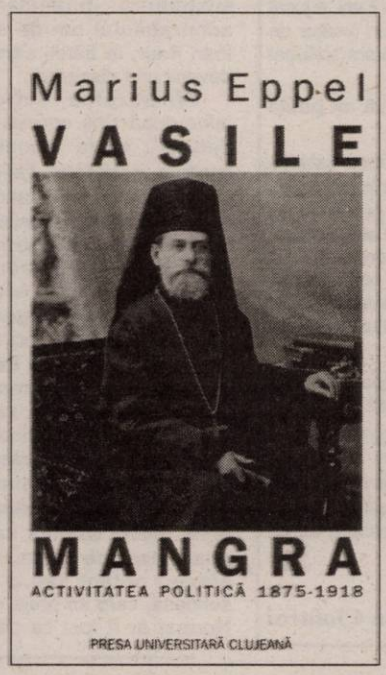

colaborarea cu autoritățile și partidele maghiare.În anii care vin Vasile Mangra face parte din Comitetul Central al PNR fiind și notar al Comitetului Comitatens Arad.Locuința lui aflată pe actuala stradă Bariției devine și locul unor importante întruniri politice.Un moment important în viața lui s-a produs la 19 aprilie 1888, când a fost înlăturat din postul de profesor de la Institutul Teologic din cauza „ legăturilor cu „Tribuna" și a faptului că a făcut propagandă pentru acest ziar".Înainte de prezentarea în fața Împăratului de la Viena a Memorandumului Mangra este caracterizat de Marius Eppel ca un „mobilizator al conștiinței naționale din părțile Aradului".

Dar conflictul cu Episcopul Ioan Mețianu va înrâuri profund viața tânărului profesor de teologie.

Eșecul acțiunii memorandiste va duce însă la accentuarea divergențelor și rivalităților dintre fruntașii PNR pe care Marius Eppel nu se" sfiește" să le scoată în evidență.Ca o consecință este și aparitia la Arad, în 6 ianuarie 1997, a ziarului „Tribuna Poporului, pentru care a militat Vasile Mangra.Așa numita „înfrățire" de la Arad prilejuită de instalarea ca Episcop a lui Iosif Goldiș, în iunie 1999, constituie un moment decisiv în reorientarea politică a lui Vasile Mangra, care din acel moment va milita din ce în ce mai mult pentru colaborare cu autoritățile și partidele maghiare în satisfacerea obiectivelor naționale românești.

Această atitudine îi va facilita până la urmă numirea ca vicar episcopal în 1990 ,la Oradea iar în 1910 alegerea ca deputat în Parlamentul de la Budapesta pe listele Partidului Național al Muncii, condus de contele Istvan Tisza.Trecerea în tabăra guvernamentalilor a reprezentat pentru mulți lideri politici români un act de" sinucidere morală" și a atras după sîne „renegarea publică și damnație memoriae a lui Vasile Mangra.De aici înainte el nu va mai scăpa de eticheta de trădător care i-a rămas și după moartea sa survenită în 1918, pe când era mitropolit al Ardealului. Înaltul rang l- a obținut și ca rezultat al colaborării cu autoritățile.

Cititorul va fi sigur derutat de atitudinea avută de mitropolitul Vasile Mangra în timpul războiului mondial când declară că „românii din Ungaria nu doreau să fie " eliberați" deoarece trăind sute de ani sub sceptrul regelui maghiar, românii de aici se identificau în totalitate cu națiunea maghiară".Pe aceași linie se situa și Episcopatul greco-catolic. Dar, pentru a înțelege mai bine situația din momentul respectiv, trebuie să adăugăm că și Vasile Goldiș face declarații de fidelitate cu națiunea maghiară."Fără nici un gând secret acceptăm unitatea politică a statului maghiar și aducem jertfă de sânge și bunuri pentru unitatea teritorială a acestei entități politice.

Marius Eppel nu și-a propus să scrie o monografie politică apologetică și nici să facă din mișcarea națională românească o epopee a eroismului și dăruirii față de cauză.Dimpotrivă sunt aduse la suprafață și defectele și viciile specific omenești, ingerințele de tot felul, interesele partizane, trădările și cedările în fața autorităților.Și Vasile Mangra a fost și el doar un om.Autorul cărții nu încearcă nici să-l scuze dar nici să-l acuze, el doar îl explică pentru că, așa cum o spune în concluzii, „Vasile Mangra lasă în urma sa amintirea caracterului și a faptelor sale, în care inteligența, abilitatea și pragmatismul au fost principalele trăsături.Ulterior adversarii aveau să-l condamne la uitare."Dar prin cartea propusă spre citire Marius Eppel îl aduce pe fostul mare prelat la lumină în adevărata sa înfățișare.

Ioan Tuleu

Adevărații eroi se cinstesc și după moarte

La începutul acestui an, arhiviștii Direcției Județene Arad a Arhivelor Naționale, în cadrul operațiunii de prelucrare a fondului Primăria Municipiului Arad, au scos la lumină documente mai puțin cunoscute privind preocupările autorităților vremii față de memoria marilor dispăruți în luna februarie a anului 1934, Ștefan Cicio-Pop și Vasile Goldiș.

Pentru cititorii ziarului Adevărul redăm scrisoarea Direcțiunii Palatului Cultural Arad către Președintele Comisiei Intermare a Muncipiului Arad, din 7.03.1934:

„Domnule Președinte!

Municipiul Arad a fost văduvit prin pierderea celor doi luminați bărbați de stat - Vasile Goldiș și Ștefan Cicio-Pop - de cele mai strălucite figuri ale vieții publice și culturale din aceste regiuni. Activitatea lor rodnică și binefăcătoare pentru întreg neamul românesc, și-a întins cadrele largi peste granițele țării, recoltând pretutindeni serioase aprecieri și recunoștință documentară.

Orașul Arad este trecut pe una din cele mai glorioase pagini ale istoriei naționale, tocmai prin binecuvântata lor muncă de mucenici ai neamului. Decenii dearândul l-au cinstit prin petrecerea lor aici, în orașul simpatizat și preferat față de alte localități ale țării, dintre care niciuna - chiar mai mari și făgăduitoare de mai multe bunuri și plăceri pământești - nu ni i-a putut răpi, căci ei fără întrerupere aici și-au avut domiciliul permanent, până, la cea din urmă răsuflare. Aici s-au inspirat de mărețele idei providențiale, din care s-a zămislit cel mai important eveniment al istoriei contemporane: Unirea Ardealului cu Patria-Mamă. Aici s-au întors ei din misiunile grele spre a-și reîmprospăta puterile istovite la căminul lor scump și dătător de liniște, pentru - ca întineriți în suflet, ca niște Antei moderni, să reia lupta frământărilor zdruncinătoare îndurate cu sfântă însuflețire pentru binele obștesc.

Tot acestui oraș i-a fost hărăzit norocul fatal, să ocrotească rămășițele lor pământești și astfel să se învrednicească - după imaginația mitologică a celor vechi - de consfințirea Oidipiană a locului, care le asigură odihna de veci.

Pentru - ca municipiul Arad să se afirme vrednic de memoria acestor doi luceferi ai națiunii române, suntem datori, ca într-o unitate de gândire și simțire pioasă, să se manifestăm recunoștința noastră întreagă în forma ce ne-o impune trecutul lor glorios și ce ne-o cere generația viitoare înregimentată în slujba idealizmului sacru.

Drept aceia subsemnatul călăuzit de aceste sentimente de pură și obligatoare recunoștință față de memoria marilor noștri dispăruți, cu onoare propun următoarele:

1. Să se decide înființarea unui fond pentru ridicarea statuelor Vasile Goldiș și Ștefan Cicio-Pop. Fondul să fie alimentat din contribuțiuni publice, din alocații bugetare ale muncipiului și ale județului Arad, precum și din diurna pe o zi a parlamentarilor români. Administrarea acestui fond să fie încredințată unei comisiuni speciale compusă din bărbați cu reputație în viața pubică din acest oraș.

2. Să se fixeze de acum locul, unde se vor ridica aceste statue, propunându-se cu preferință cele două careuri din fața Primăriei.

3. Să se aprobe instalarea a două camere de lucru în cadrele muzeului din Palatul Cultural, unde se vor păstra câteva piese din mobilierul marilor dispăruți, precum și decorațiile lor și toată colecția de scrisori cu interes public și de documente rămase în urma lor.

4. Să se aprobe comanda portretelor în ulei, a lui Vasile Goldiș și Ștefan Cicio Pop, la unul dintre cei mai consacrați pictori portretiști localnici, care portrete se vor păstra de asemenea în aceste camere comemorative.

În felul acesta credem, că pe lângă denumirea străzilor după numele lor nepieritor, am depus pe altarul recunoștinței noastre de pioși cetățeni, o frumoasă coroană de flori nevestejite, ca o pildă înălțătoare de confirmare a modului, cum trebuie să ne cinstim înaintașii merituoși.

Arad, la 7 martie 1934

Directorul Palatului Cultural
Lazăr Nichi
D-SALE DLUI PREȘEDINTE al COMISIUNEI INTERIMARE a MUNCIPIULUI Arad".

Urmare acestei inițiative în ședința Comisiei Interimare a Municipiului Arad din 31.08.1934 sunt aprobate sumele de bani necesare dotării cu mobilier a două camere comemorative din Palatul Cultural.

Multe alte inițiative au rămas însă fără răspuns până în ziua de azi, când „casa Ștefan Cicio-Pop" mai așteaptă să fie restaurată și să devină muzeu.

Criste Eugeniu

Ziua primăverii arădene

Școala generală nr.5 organizează în această săptămână un ansamblu de activități extracurriculare și interactive sub genericul *SPRING DAY - 2005 - ARAD - ROMANIA.*

Este cunoscut faptul că *SPRING DAY* este o competiție de rang european dedicată celebrării valorilor europene și se organizează în fiecare an de către Comisia europeană prin European Schoolnet (Bruxelles, Belgia), iar România se află pe locul al doilea între țările europene înscrise în concurs. În acest cadru și Școala generală nr.5 a planificat o gamă variată de acțiuni în ton cu primăvara. Sunt, astfel, de menționat activitățile claselor a V-a C-D (prof. Cândea F. Ranta), de parteneriat cu **Școala „P.P.Neveanu"** (clasele I-VIII), din Timișoara.

Scenete, salate literare, rapsodii primăvăratice, plimbări prin „Parcul Europei", programe interactive, concursuri literare (compuneri și poezii în limba engleză), sub genericul „Europa viitorului", toate sub auspiciile unui martie generos, cu baloane, confetti, majorete, ca o lună a frumuseții și tinereții, în așteptarea integrării europene.

Activitățile s-au petrecut, se întâmplă și se vor desfășura sub îndrumarea conducerii școlii, prin prof.**Maria Pașcalău** și prof. **Simion Lucaci** și sunt în interacțiune cu elevii timișoreni, coordonați de director **Doina Parscuta, prof. Ileana Neguț, prof. Paula Cristea și prof. Mioara Novac, ne mai** transmite prof. **Florica R. Cândea.**

Sara N. Dan

Ești frumoasă..? www.primamodelsagency.com
Îți dorești să devii cineva..?
te așteptăm să ne vizitezi pe site-ul nostru la adresa de mai sus...
ELE sunt ARĂDENCE - și au reușit prin modeling...

.... și sunt doar câteva din fetele de la Prima Models...
Prima Models, te așteaptă...
Life Magazin - Modă & LifeStyle în fiecare duminică pe RCS
Cea mai bună pregătire în modeling și imagine.
Arad : B-dul. Revolutiei nr.70 (în curtea dinaintea HVB-Bank)
tel: 0257- 256 862 și 0257- 254862 - mobil: 0722 82 81 09
Tu alegi ce vrei să fii - model, fotomodel, promoter, hostess ...
(c.p.614/2004)

Invitatul nostru

Punct ochit, punct lovit în perioada precompetițională

** interviu cu Ovidiu Șerban, antrenorul echipei de rugby Contor Zenner U.A.V. Arad*

La sfârșitul săptămânii, cu șapte zile întârziere, se dă startul părții secunde în sportul cu balonul oval. Un retur pe care cele două formații bucureștene, Steaua și Dinamo, îl încep cu un avans considerabil față de următoarea clasată, iar lupta pentru titlul național este o afacere în doi. Însă, spre bucuria noastră, a arădenilor, echipa care a „iernat" pe poziția a treia este nimeni alta decât reprezentanta orașului nostru, Contor Zenner U.A.V. Un cantonament în stațiunea Moneasa, jocuri amicale, un nou rugbist în lot, cam așa s-a consumat pauza competițională la formația pregătită de Ovidiu Șerban. Dar, să îl lăsăm chiar pe antrenor să ne spună mai multe...

- A fost suficientă pauza pentru a pregăti returul sezonului așa cum ți-ai dorit?

- Suficientă nu e niciodată, de muncit având tot timpul. Pot spune că am rezolvat în această perioadă lucrurile principale. Am pus accent pe pregătirea fizică generală, specifică, tehnico-tactică, am încercat și reușit să fac câteva modificări în jocul echipei.

- Care sunt concluziile acestei perioade precompetiționale?

- Spre deosebire de alții, care fac vizita medicală pe odihnă, lucru anormal fiindcă organismul suferă modificări în momentul în care un jucător intră într-o perioadă de supra-antrenament, băieții mei au făcut vizita medicală în urmă cu două săptămâni și pot afirma că indicatorii fiziologici indică faptul că am ajuns acolo unde vroiam. A fost, așadar, o perioadă benefică.

- Spuneai, la finele turului, că intenționezi să faci câteva achiziții. Iar echipei i s-a alăturat un singur sportiv...Ce s-a întâmplat?

- Am încercat să aduc chiar jucători consacrați, oferindu-le condiții superioare față de clubul de unde veneau. Însă, majoritatea fug de Arad. La noi există o anumită disciplină, antrenamente riguroase. Iar dacă aduc jucători, aceștia trebuie să răspundă la comenzi, nu să duc muncă de lămurire, să-i conving să facă ceva. Noi punem accent pe pregătirea fizică și eu prefer să iau copii, pe care să îi cresc, nu rugbiști pe care trebuie să îi conving rolul pregătirii fizice. Jucătorul pe care l-am cooptat se numește Cosmin Cioriciu, are 27 ani, a jucat ultima dată în Franța și este un jucător de linia a III-a. Cu el pot spune că am adăugat valorii echipei încă 20 la sută.

- Ți-a trecut prin minte că ați putea cuceri titlul național?

- Nici într-un caz. Obiectivul meu este să formez un nucleu de jucători și în momentul în care îl ai, adică te bazezi pe 15-20 de sportivi, e foarte ușor să aduci alții, pe care să îi „plantezi". Acest nucleu, care este ca și un curriculum vitae, constituie baza de plecare pentru următorul campionat. Iar când acesta va fi bine structurat atunci mă voi bate pentru titlul național.

- Sâmbătă întâlniți echipa din Baia Mare. Cum prevezi meciul?

- Greu, mai ales că la adversară revin cei 15 jucători care s-au dopat. Sunt rugbiști cu experiență, media de vârstă fiind în jurul a 30 de ani, spre deosebire de echipa mea a cărei medie de vârstă este aproape 22 de ani.

- Ovidiu, îți mulțumim.

Adela Ciolocoi

Albe și negre

Tabloul

Invariabil, când duci vorba despre baschet, nu există pasionat al sportului cu mingea la coș din țară, care să nu fi auzit de performanțele echipelor arădene, Baschet Club ICIM și West Petrom. Succese de prestigiu, atât pe plan intern cât și internațional. Dacă fetele de la ICIM se bucură în continuare de susținerea financiară a admirabilului om de sport, Ioan Faur, la băieți situația a devenit una disperată.

Privatizarea Petrom a adus după sine oprirea „robinetului" către asociațiile sportive „petroliste". De-aici și regresul valoric și financiar al clubului arădean. Președintele Boric s-a amăgit crezând că noul patronat al Petrom-ului va mai susține, într-o oarecare măsură, mișcarea sportivă. Deși, tot mai multe voci afirmă că președintele West Petrom-ului știa de ceva vreme că situația este una fără ieșire și viitorul clubului în pericol, el a continuat să-i amăgească pe jucători, cu promisiuni de genul: mâine, poimâine vin banii. Acum singura salvare poate veni de la un om de afaceri potent sau o firmă serioasă, care să preia clubul. Normal ar fi fost ca până la găsirea acestui investitor - iubitor de baschet, West Petrom-ul să primească o mână de-ajutor din partea administrației locale. Pentru că la urma-urmei, această echipă reprezintă Aradul și a adus în ultimii ani mai multă faimă județului decât toată șleata de politicieni la un loc.

Între o demolare ilegală și o afacere suspectă, primarul Falcă nu găsește oportun să mediteze preț de câteva clipe la soarta sportului arădean. Din contră, adoptă o mimă de nepăsare, vecină cu disprețul. Poate oficialii „petroliști" se vor gândi să-i înrămeze primarului de azi un tablou, cu imaginea sa din timpul campaniei electorale și nu doar, în care era nelipsit de la meciurile echipei și se manifesta ca un împătimit suporter. Nu de alta, dar peste trei ani, în preajma viitoarelor alegeri originalul tabloului va fi „sufocat" de „falsuri" asemănătoare. Atunci nimeni și nimic nu-l va împiedica pe Ghiță Falcă să găsească acel cadru legal de sprijinire a sportului arădean. Să nu fie însă prea târziu...

Daniel Scridon

Ieri, în „optimile" Cupei UEFA

Steaua - Villarreal 0-0

Duelul dintre cele două echipe trebuia să aibă loc joia trecută, dar, din cauza ninsorii ce s-a abătut peste „Ghencea", s-a amânat pentru ieri. 25.000 de suporteri pătimași și-au încurajat gruparea favorită în tentativa ei de a trece de formația iberică în prima manșă a optimilor de finală ale Cupei UEFA. Partida s-a încheiat la egalitate, 0-0.

Returul este programat a se disputa duminică, 22 martie.

A. C.

Echipa din Dorobanți stăruie: vrea promovarea!

După ani buni de „hibernare" în eșaloanele inferioare ale fotbalului județean, Stăruința Dorobanți și-a schimbat optica cu 180 de grade. Tânărul antrenor Roland Szabo nu se mulțumește cu jumătăți de măsură și și-a pregătit elevii pentru un retur ce se dorește încununat cu promovarea în Divizia D.

Mai devreme decât multe dintre divizionarele B și C, Stăruința și-a reluat pregătirile pe 15 ianuarie, de atunci și până acum, antrenamentele săptămânale fiind în număr de trei. Echipa a disputat și două partide de verificare: 7-1 cu consăteana, Proki-Dor și 1-3 cu Inter Zimand Cuz, însă întâlnirile pe puncte vor altfel abordate. Pentru că la mijlocul Campionatului Județean „Onoare" - Seria A, cei din Dorobanți ocupă doar locul trei (e adevărat cu un meci mai puțin împotriva Podgoriei Ghioroc), la 8 puncte de liderul Felnac și trei de poziția secundă ce duce la baraj, deținută în prezent de AS Vladimirescu, pașii greșiți nu sunt permiși. Debutul este infernal, acasă împotriva Progresului Pecica, pentru ca etapa secundă a returului să programeze un adevărat derby: AS Vladimirescu - Stăruința Dorobanți.

Spre satisfacția tehnicianului R. Szabo, toți fotbaliștii au răspuns foarte bine cerințelor în perioada de pregătire și ar fi timpul ca jocul frumos și rezultatele bune să apară și pe terenuri străine. Atingerea îndrăznețului obiectiv cade în sarcina următorilor jucători: Stoenescu - Csonka („secundul" lui Szabo), Miklos, Hodăjău, Zombori, Meszar, Pădurean, Varga, Robert Szabo, Ispas, Levai, Zsolt Horvath (golgeterul echipei cu 22 de reușite), Szabolcs Horvath, Cotuțiu, Vigh și Roland Szabo. Având sprijinul Primăriei din Dorobanți și a Asociației Agrodor, formația prezidată de Alexandru Gal are toate motivele să spere că din toamnă va evolua în primul eșalon județean.

Călin Mnerie

Selecție la volei

C. S. Pro Volei Arad organizează, pe perioada vacanței de primăvară, selecție pentru copiii născuți între anii 1992-1994, în vederea formării de echipe fete și băieți - volei și volei pe plajă. Informații la telefon 0745/515249, prof. Radu Sabău.

Miculescu revine ca titular la UTA?

Deși părțile implicate spuneau, în urmă cu două săptămâni, că nu au ajuns la o înțelegere, așa că transferul nu mai era de actualitate, iată că Vali Miculescu s-a înțeles cu Șandu Ion, după ce a căzut plecarea sa la Unirea Alba Iulia, acolo unde - susținea jucătorul, sus și tare - că va evolua în retur. Acum, se mulțumește și cu UTA, pentru care a semnat un contract până în vară.

Antrenorul Silviu Iorgulescu a declarat, ieri, că îl va introduce pe Miculescu titular în meciul de sâmbătă, de la Mediaș, având în vedere criza în care se află echipa după jocul cu Unirea Dej. Tehnicianul UTA-ei spune că Miculescu este pregătit, informațiile despre jucător fiind culese de la echipa maghiară Bekescsaba, acolo unde a și antrenat Iorgulescu.

Singura problemă este legată de obținerea cărții verzi, care s-ar putea să ajungă astăzi la Arad.

Leo Sfâra

Semifinalele Cupei României

Ieri, înainte de marea bătălie dintre Steaua și Villarreal, s-au consumat primele meciuri din „careul de ași" al Cupei României. Mai întâi, pe stadionul „Cotroceni" și-au dau întâlnire FC Național și campioana en-titre, Dinamo, succesul revenind gazdelor cu scorul de 2-1.

La malul Mării Negre, Farul Constanța a înfruntat Universitatea Craiova, partida fiind câștigată de marinari cu scorul de 1-0.

Cele patru echipe se vor mai duela o dată pe 13 aprilie când sunt programate confruntările retur.

A. C.

Foștii fotbaliști sebișeni s-au reîntâlnit

Moneasa. Sâmbătă 5 martie 2005. O iarnă de vis. Ninge de două zile. Omăt... cât încape. Pe alocuri zăpada trece de un metru. Se circulă greu. Dar, iarna ne oferă într-adevăr un peisaj fantastic. Cu toate acestea, timpul n-a constituit un impediment pentru cei care în urmă cu 30-40 sau chiar 50 de ani, au iubit cu adevărat Crișana și a căror afecțiune și prietenie au rămas nealterate, ca să se revadă din nou.

Ce exemplu mai demn, decât cel oferit de Edmond Iarmonski, care deși aproape de 70 de ani, pe o vreme mai mult decât potrivnică, a parcurs 200 kilometri venind din județul Timiș, ajungând la destinație după aproape 5 ore.

A fost de fapt o revenire - pentru toți, devenită de acum tradițională și unde peste 50 de foști sportivi dintre cei mai fideli, și-au dat întâlnire, alături de jumătățile lor la Tabăra școlară Moneasa și unde într-un climat și o atmosferă de nedescris s-au depănat amintiri, s-au făcut fotografii, dar cel mai important s-a cântat și dansat (s-a petrecut) până în zori, acompaniați de formație condusă de maestrul Puiu Ana din Gurahonț.

Nici de această dată din „vechea gardă" nu au lipsit Zaharie Susan, Pavel Frlaus, Iosif Halja, Nicolae Nica, Ladislau Balasz, Teodor Ghergar, care alături de mai tinerii lor colegi și prieteni: Florea Mihulin, Ionel Pașca, Gheorghe Ifrim, Ioan Boloș, Tică Anghel, Petre Bihan, Nicu Jurcă, Ladislau Szeplaki, Cristian Vesa, Dorel Betea, Florin Barna s-au bucurat de organizarea impecabilă asigurată de fostul fundaș „de fier" de acum 40 de ani al Crișanei, acum administratorul Taberei Moneasa, Petrică Toader.

De la întâlnire nu a lipsit nici prietenul sebișenilor, fostul campion al României, cu echipa de fotbal UTA - Otto Dembrovski, dar nici viitorul candidat la președinția A.J.F. Arad - prof. Dan Ghirlea, care fiind reperat cu familia în stațiune a fost invitatul organizatorilor.

S-a vărsat o lacrimă și s-a păstrat un moment de reculegere pentru cei care nu mai sunt printre noi: Iosif Fakelman, Iulius Zakarias, Iosif Klopa (pionieri ai fotbalului sebișan), Ioan Filimon, Pavel Ancateu, Iosif Rusu, Ioan Ana, Pavel Bîrlete, Pavel Bîndea, Puiu Moldovan, Emil Avasilcăi, Bătrân Daniel, Corneliu Hotăran (ultimii doi antrenori din perioada bună a Crișanei) și alții.

Nu putem trece peste momentul prilejuit acestei întâlniri de ziua de 8 Martie dedicată soțiilor noastre, care și de această dată ne-au fost alături, ca de fiecare dată, remarca unul dintre participanți la despărțire.

P. Verok

C. N. de karate

Două medalii de aur pentru Dragonul Arad

Peste 170 de sportivi au participat, zilele trecute, în orașul de pe Bega, la Campionatul Național de karate, trei clasări pe podiumul de premiere revenind reprezentanților clubului Dragonul Arad. Medaliile din cel mai prețios metal au fost cucerite de **Florin Giurgiu** (kumite, copii n'90-91) și **Melinda Giubega** (kata, copii n'88-89). Îndeaproape i-a urmat **Alexandra Petrea,** tânăra sportivă intrând în posesia medaliei de argint la kata, în întrecerea rezervată copiilor născuți 92-93.

De pregătirea karateștilor se ocupă Marius Gyenge - 2 DAN.

A. C.

„Ghiocelul Primăverii" la fotbal

În localitatea Șagu s-a desfășurat, zilele trecute, turneul „Ghiocelul Primăverii" la fotbal, întrecere ce a ajuns la ediția cu numărul doi. Organizată de A. S. Athletic Club Șagu, competiția a reunit la start echipele Victoria Felnac, Mureșul Zădăreni, Athletic Club Șagu, iar A. S. Fântânele nu a onorat cu prezența. Rezultatele înregistrate au fost: A. C. Șagu - Mureșul Zădăreni **0-4** (au marcat: D. Dumitrescu - 2 goluri, R. Bene - 2 goluri); Victoria Felnac - Mureșul Zădăreni **0-0**; Victoria Felnac - A. C. Șagu **5-0** (au înscris: A. Vasile - 2 goluri, C. Botici, V. Rad și Szel).

Turneul a revenit formației din Felnac, urmată de gruparea din Zădăreni, podiumul fiind completat de către echipa organizatoare.

A. C.

EUROTOMBOLA TV

pune în joc

DUMINICĂ 20 MARTIE

250 de televizoare de ultimă generaţie

3 AUTOTURISME LOGAN

Sute de premii de serie

4 LINGOURI DE AUR

13 câştiguri de minimum 100.000.000 de lei

MARELE PREMIU DE 1.000.000.000!

Grăbiţi-vă să vă procuraţi taloanele, fiecare asigurându-vă câte un tichet gratuit, de la sediile judeţene şi de la vânzătorii volanţi **EUROTOMBOLA**!

(3709850)

Est Trans Construct®

Măsura economiei tale ! ®

Informații la sediul firmei Calea Radnei nr. 262 A - Micălaca.

ANGAJEAZĂ
DIRECTOR MARKETING
Condiții: - studii superioare
- posesor permis cat. B
ÎNCĂRCĂTOR / DESCĂRCĂTOR

(3696307)

CONSILIUL LOCAL AL COMUNEI VÂRFURILE

împreună cu **Direcția Județeană pentru Cultură, Culte și Patrimoniu Cultural Național**
organizează concurs pentru ocuparea postului de

DIRECTOR CĂMIN CULTURAL

Concursul va avea loc în data de luni 04.04.2005, orele 10 la Direcția Județeană pentru Cultură, Culte și Patrimoniu Cultural Național.

Bibiografia pentru concurs se găsește la sediul Primăriei.

Relații suplimentare se pot lua de la sediul Primăriei - telefon 318501.

(com. 760/2005)

Societatea Comercială **SCALA SA ARAD**

CONVOACĂ ADUNAREA GENERALĂ A ACȚIONARILOR *în ziua de 02.04.2005 ora 8,00*
în sala mică a **Casei de Cultură a Sindicatelor din Pădurice**

ORDINEA DE ZI:

1. Raportul activității desfășurate în 2004;
2. Alegerea Consiliului de administrație.

Președinte Consiliu de Administrație - ec. Dat Ionel

(0790956)

Companie de prestigiu angajează:

MANAGER GENERAL

Cerințe:
- Absolvent studii superioare economice sau tehnice
- Experiență relevantă în activitatea de conducere
- Atitudine pozitivă și rezistență la stres
- Seriozitate și spirit de echipă

Experiența în domeniul distribuției de carburanți, cunoștințe de contabilitate, limba germană, engleză, PC - reprezintă un avantaj.

CONTABIL ȘEF

Cerințe:
- Absolvent studii superioare economice
- Experiență în domeniul de contabilitate minim 5 ani
- Atitudine pozitivă și rezistență la stres
- Seriozitate și spirit de echipă

Se oferă:
- Condiții de lucru la nivel comunitar
- Salariu motivant, mașină, telefon
- Posibilitatea unei cariere de excepție

Persoanele interesate sunt rugate să trimită CV (specificând postul pentru care candidează) la fax 0257/272.230, până în data de 22.03.2005.
Doar candidații selectați vor fi contactați.

(3710366)

GTIE Transilvania General Import-Export

(distribuitor național al produselor Burger, Izvorul Minunilor, Scandic etc.)

ANGAJEAZĂ
AGENȚI COMERCIALI

CERINȚE:
- minim studii medii (superioare constituie avantaj)
- permis conducere cat. B
- prezentabil, perseverent, bun negociator
- experiența în vânzări prezintă un avantaj

AVANTAJE:
- mașină de serviciu
- salariu motivant cu procent din vânzări și bonus în cazul rezultatelor bune și foarte bune
- posibilitatea de a lucra într-o companie în plină ascensiune

INFORMAȚII SUPLIMENTARE la tel. 0722-403.341
CV-urile se vor trimite la tel/fax: 0257-274.228, până în data de 21.03.2005.
Vor fi contactate doar persoanele selectate pentru interviu.

(com./03.2005)

Casa Județeană de Pensii Arad

ORGANIZEAZĂ CONCURS PENTRU OCUPAREA URMĂTOARELOR POSTURI VACANTE:

Serviciul stabiliri pensii - 1 post

Condițiile specifice de participare sunt
- funcția publică de execuție - Inspector clasa I gradul debutant
- vechimea în specialitate - fără vechime
- studii superioare economice sau juridice
- cunoștințe operare calculator

Compartimentul - comunicare - 1 post

Condițiile specifice de participare sunt
- funcția publică de execuție - Inspector clasa I gradul asistent treapta 3
- vechimea în specialitate - 1 an
- studii superioare economice sau juridice
- cunoștințe operare calculator

Concursul se va organiza în data de 12.04.2005, orele 9,00 probă scrisă și în 13.04.2005 orele 13,00 interviul la sediul Casei Județene de Pensii Arad strada Gh. Lazăr nr. 20.

- Dosarele de înscriere la concurs se depun la adresa mai sus menționată până în 04.04.2005 orele 14,00.

Informații suplimentare la telefon 0257-281.320 interior 102.

(com./03.2005)

CHF international Romania

Noi dam viata afacerii tale!

Credite pentru dezvoltarea afacerilor pentru firme private, asociatii familiale, persoane fizice autorizate, cu activitate in mediul rural si producatori agricoli

(3710182)

Arad, str. Unirii nr.14, Tel/Fax: 281656, 214818, 214817
E-mail: chfar@chf.ro, www.chf.ro

S.C. Construcții Rutiere SA Arad

VINDE PRIN LICITAȚIE și ÎNCHIRIAZĂ
spații (clădiri) în localitățile: Arad, Felnac, Gurahonț, Nădab, Bocsig, Șebiș.

VINDE - MIJLOACE DE TRANSPORT și UTILAJE -
autobasculantă 16 t, autocisternă carburanți, autospecială LEA, ARO, tractor U 650, T.I.H; semiremorcă transport bitum, rulou compactor, mașină de finisat Wogelle, strung SN 400.

Licitația va avea loc marți 22.03.2005, ora 10,00 și se va repeta în fiecare zi de marți până la închirierea, respectiv vânzarea tuturor bunurilor.

Relații la teefon: 259.621; 0726 / 746.781.

(0790957)

CREDIT IMOBILIAR

Creditul imobiliar în lei pe 20 de ani
de la Banca Transilvania are acum o dobândă foarte mică

12.5%

BANCA TRANSILVANIA BT

www.bancatransilvania.ro

(C.1131/2005)

Grupul de firme **Schunn International**
Angajeaza:

DIRECTOR VANZARI AUTOVEHICULE.

Cerinte:
- excelente abilitati de comunicare si prezentare;
- experienta relevanta in functii manageriale;
- excelente abilitati de analiza, planificare si negociere;
- studii superioare tehnice sau economice;
- permis de conducere cat. B;
- cunostinte de limba germana sau engleza - prezinta avantaj.

Responsabilitati:
- coordonarea, analizarea activitatii echipei de vanzari;
- instruirea vanzatorilor din subordine;
- realizarea targetului stabilit;
- dezvoltare, raportare indici de piata.

CV-ul si scrisoarea de intentie se trimit prin fax la nr. 0257/281.474 sau prin e-mail la adresa alina.sighete@auto-schunn.ro. Numai persoanele selectate vor fi anuntate telefonic.

(C.11002005)

Administrația Domeniului Public și Privat a județului Arad

str. Gheorghe Popa, nr. 1 bis, tel, 0257/253728

ORGANIZEAZĂ ÎN DATA DE 24.03.2005 și 25.03.2005

LICITAȚIE DESCHISĂ PENTRU CONTRACTAREA EXECUȚIEI lucrărilor de TĂIERI DE ACOSTAMENTE MECANIC, la unele drumuri județene ale județului Arad.

Informații la sediul instituției sau la telefon.

(com. /03.2005)

---

s.c. „Gospodărirea Comunală Arad" s.a.
cu sediul în Bd. Revolutiei nr. 26-38

ANUNȚĂ PE TOȚI CETĂȚENII și AGENȚII ECONOMICI

din Șirandul Neptun că în perioada **17.03.2005 - 31.03.2005** organizează promoție pentru **vânzarea abonamentelor de intrare în Șirandul Neptun** la prețurile din anul 2004.

VÂNZAREA SE FACE LA URMĂTOARELE TARIFE:
- **abonament intrare adulți = 700.000 lei**
- **abonament intrare persoane cu handicap, deținuți politic, revoluționari, elevi, studenți, șomeri, pensionari, veterani de război, militari în termen, chiriașii căsuțelor de agrement = 200.000 lei**
- **agenți economici = 100.000 lei**
- **aprovizionare agenți economici care au spații în șirand = 1.000.000 lei**
- **aprovizionare agenți economici care nu au spații în șirand = 2.000.000 lei**

Vânzarea abonamentelor de mai sus se face numai la sediul societății din Bd. Revoluției nr. 26-38 după următorul program:
luni - vineri între orele 14,00 : 18,00 și sâmbătă între orele 10,00 : 13,00.
Director general, Ioan Covaci

Președintele Consiliului de Administrație al
s.c. CONSTRUCTORUL S.C.C.A. ARAD

CONVOACĂ ÎN 31.03.2005 ORELE 12,
la sediul societății din str.Independenței nr. 7-9,
Adunarea Generală Extraordinară a Acționarilor
având următoarea ordine de zi:

1. Aprobarea retragerii acționarilor Boroș Liviu, Boroș Antoaneta Dana, Dragoș Silvia și Boroș Dan Liviu din societate în conf. cu art. 134 din Legea 31/1990.
2. Diminuarea capitalului social al societății.

(0790955)

Consiliul Local al comunei Vârfurile

organizează concurs pentru ocuparea posturilor de:
- **agent comunitar-funcționar public**
- **agent comunitar-contractual**

CONCURSUL VA AVEA LOC în data de luni 04.04.2005, orele 10, la sediul Primăriei comunei Vârfurile.

Bibliografia pentru concurs se găsește la sediul Primăriei.
Relații suplimentare se pot lua de la sediul Primăriei - telefon 318501.

(com. 760/2005)

Regia Națională a Pădurilor - Romsilva prin Direcția Silvică Arad

anunță ORGANIZAREA UNEI LICITAȚII DE MASĂ lemnoasă fasonată de calitate deosebită (bușteni fumir și gater A) din producția anului 2005, în data de 05.04.2005, ora 10,00, la Hotel Central Arad.

Ofertele vor fi depuse în plic închis la sediul Direcției Silvice Arad până cel târziu în data de 05.04.2005, ora 8,30. Cantitatea totală estimată a fi supusă licitației este de 2000 mc bușteni din speciile cireș, tei, stejar, fag, paltin și frasin.

Caietul de licitație cu toate datele privind depozitele în care va fi expus materialul lemnos, lista pieselor și a loturilor, precum și alte informații referitoare la desfășurarea licitației, va putea fi cumpărat începând cu data de 25.03.2005 la sediul D.S. Arad.

Informații suplimentare se pot obține de la sediul Direcției Silvice Arad str. Episcopiei nr. 48 tel, 0257/280261, fax 0257/250558.

(com. /03.2005)

Nuova **Ario** **S.A.**

situată în strada Cocorilor nr. 24 A, tel. 275.406

Angajează operator baze date

Prezintă avantaj:
- **cunoştinţe privind circulaţia documentelor interne (bon de consum, bon de predare, comandă internă, etc.)**
- **cunoştinţe tehnice minime în domeniul prelucrării metalelor**
- **cunoştinţe privind operarea pe calculator**

Experienţă în domeniu de minim 2 ani. (3710362)

S.C. TRANS PROFESIONAL S.A.

anunţă **DESCHIDEREA CURSURILOR** pentru
- **CONSILIERI DE SIGURANŢĂ PUBLICĂ (ADR)**
- **CONDUCĂTORI AUTO PENTRU TRANSPORT MĂRFURI PERICULOASE (ADR)**

începând din data de 21.03.2005, orele 14,00.

Cursurile se desfăşoară în Aradul Nou, Piaţa Eroilor nr. 7 (Şcoala de conducători auto).

ORGANIZEAZĂ DE ASEMENEA CURSURI PENTRU:
- **Coordonatori de transport**
- **Atestat profesional pentru conducători auto, transport marfă, persoane şi agabaritic**
- **Atestat taxi**
- **Instructori auto şi profesori de legislaţie rutieră**

INFORMAŢII şi ÎNSCRIERI la tel. 0257/278.090; 0727.320.930 d-na Şerban Maria. (0790954)

CAMERA DE COMERŢ, INDUSTRIE ŞI AGRICULTURĂ A JUDEŢULUI ARAD
EXPO ARAD INTERNAŢIONAL

CONFORT construct

Târg internaţional de tehnologii şi materiale de construcţii, decoraţiuni interioare.

PREMII VIZITATORI!
Două sejururi pentru 2 persoane în Staţiunea Moneasa, Hotel Parc.

17–20 MARTIE 2005

ORAR VIZITARE:
Joi, Vineri, Sâmbătă,
orele 10.00-18.00.
Duminică, orele 9.00-14.00.

Transport **GRATUIT**
cu autobuze pe traseul:
Podgoria - Expo Arad şi retur.

(c.1076/2005)

P.A.B. ROMANIA S.R.L.

cu sediul în Arad, str. I. Marşeu nr. 8 (fosta Bustenii)

ANGAJEAZĂ:
- **Macaragist**
- **Mecanic întreţinere utilaje**

Informaţii la telefon 0257/25.33.99 sau 0257/27.99.88.

(com./03.2005)

CONSUMCOOP Pecica

cu sediul în Pecica, **anunţă AFIŞAREA la sediul cooperativei de consum,** începând cu data de 15.03.2005, **a LISTEI MEMBRILOR COOPERATORI înregistraţi în evidenţele cooperativei.**

În termen de 30 de zile de la data afişării, membrii cooperatori pot înainta contestaţii cu privire la includerea sau neincluderea unor persoane pe respectiva listă.

Scopul acestei acţiuni îl constituie clarificarea situaţiei membrilor cooperatori în vederea convocării Adunării generale extraordinare conform procedurii instituite de Legea nr. 1/2005 privind organizarea şi funcţionarea cooperaţiei. (0790953)

FIRMĂ GERMANĂ ANGAJEAZĂ

•„Tineri pensionari"

- pentru relaţia cu asociaţiile de proprietari

•Agenţi de vânzări

Cerinţe: ▪ studii tehnice/economice
▪ abilităţi de negociere

Se oferă: ▪ posibilităţi de câştig fix + variabil
▪ angajare cu sfert/jumătate/normă întreagă
▪ muncă în cadrul unei companii de prestigiu

INFORMAŢII sau CV la tel./fax: 0257/275.546. (0790947)

Creditul de investiţii pentru IMM

Atât de flexibil încât puteţi să-l modelaţi după bunul plac. Indiferent în ce vreţi să investiţi sau ce oferiţi ca şi garanţie, dacă vreţi să cumpăraţi utilaje noi sau rulate, dacă vreţi să realizaţi investiţii în regie proprie sau să apelaţi la un furnizor de servicii. Creditul de investiţii pentru IMM* de la Raiffeisen Bank este gândit să vi se potrivească, oricare ar fi specificul afacerii dumneavoastră sau al investiţiei pe care vreţi să o faceţi.

*orice companie cu cifra de afaceri de până la 5 milioane de EURO.

Raiffeisen BANK
Banca ta de încredere.

021 302 91 41
luni - vineri: 8:00 - 20:00; sâmbătă: 9:00 - 15:00
Număr apelabil din întreaga ţară, de la posturi telefonice fixe sau mobile.
www.raiffeisen.ro

(com. 7/2005)

CONSILIUL Local Şofronea

VINDE PRIN LICITAŢIE PUBLICĂ pentru construcţii industriale

TERENURILE ÎN SUPRAFAŢĂ DE 32.100 mp şi 7092 mp. înscrise în CF 9645 Curtici.

LICITAŢIA VA AVEA LOC ÎN DATA DE 14 APRILIE A.C., ORELE 10, iar în caz de neadjudecare licitaţia se va repeta în data de 21 aprilie a.c., orele 10.

Preţul de pornire la licitaţie este de 4 Euro/mp, iar data limită pentru cumpărarea caietelor de sarcini şi înscrierea la licitaţie este 13 aprilie, orele 12.

Informaţii suplimentare la telefon 416.100 sau 416.101 sau la secretariatul Primăriei Şofronea. (0790948)

S.C. GOSPODĂRIREA COMUNALĂ ARAD S.A.

ÎNCHIRIAZĂ prin licitaţie publică cu strigare, următoarele:

1. IMOBILUL situat în Arad, C. Timişorii nr. 61, în suprafaţă construită de 290 mp., compus din 11 încăperi, grup sanitar şi hol.
Preţul de pornire al licitaţiei = 5 Euro/mp/lună.
Pasul de licitaţie = 0,5 Euro.
Clădirea se poate folosi ca sediu de firmă pentru birouri, depozit, cu o investiţie mică şi spaţiu de cazare şi alimentaţie publică etc. şi este dotată cu următoarele utilităţi: apă, curent electric, încălzire centrală proprie pe gaz.

2. SUPRAFAŢA DE TEREN existentă în Arad, C. Timişorii nr. 61 = 1.641 mp.
Preţul de pornire al licitaţiei = 2 Euro/mp/lună.
Pasul de licitaţie = 0,5 Euro.

3. SPAŢIUL COMERCIAL situat în Micălaca Bloc 303, sc. A, parter, ap. 33 în suprafaţă de 117 mp. compus din: sala de servire, depozit, grup sanitar şi este dotat cu următoarele utilităţi: apă, curent electric, încălzire centrală de la reţeaua Arterm.
Preţul de pornire al licitaţiei = 4 Euro/mp/lună.
Pasul de licitaţie = 0,5 Euro.

4. PIAŢA UTA, bl. U6, parter, suprafaţa de 2/3 din totalul de 180 mp. ocupată de magazinul de pompe funebre, destinaţie = depozit. Chiria de pornire a licitaţiei = 5 Euro/mp/lună, plus TVA.
Pasul de licitaţie = 0,5 Euro.

La chiria rezultată din licitaţie se adaugă TVA 19%.
Licitaţia va avea loc în data de 29.03.2005, ora 10,00, la sediul societăţii şi în caz că nu se licitează toate spaţiile, licitaţia se va repeta în fiecare zi de marţi, în aceleaşi condiţii.

Taxa de înscriere la licitaţie se achită separat pentru fiecare obiect al licitaţiei şi este de 1.000.000 lei.

ÎNSCRIEREA LA LICITAŢIE SE EFECTUEAZĂ PÂNĂ LA DATA DE 29.03.2005, ORELE 9,30.
Activele se pot vizita începând cu data de 16.03.2005, zilnic, între orele 8,00-15,00.

ALTE INFORMAŢII LA TEL. 270.502, 270.352.

(com. 03/2005)

VÂNZĂRI APARTAMENTE O CAMERĂ

Vând garsonieră, confort II, str. Ursului, bloc 2. Telefon 0723.883.330. (6080)

Vând garsonieră, confort I, etaj I, Confecții, 19.800 Euro. Telefon 243130. (5838, 5674)

Vând apartament 1 cameră, mobilat, Romanilor, 25.500 Euro. Telefon 0723.199.579. (5865, 68)

Vând garsonieră, confort I, parter, 37 mp, Micalaca, 19.000 Euro. Telefon 264794. (5974)

Vând garsonieră, confort I, etaj III, zona UTA, preț 20.300 Euro, negociabil. Telefon 0723.218.418; 254411. (6065)

Vând apartament 1 cameră, la casă, 32 mp, zonă centrală, parter, stradal. Telefon 0257/282563. (6129)

Vând garsonieră confort I parter, superamenajat, Micălaca 200, negociabil. Telefon 287533, 0741.331.912. (6168)

VÂNZĂRI APARTAMENTE DOUĂ CAMERE

Vând apartament 2 camere + cameră-hol, 2 băi, bucătărie, terasă-colnă metal, gaz, apă caldă-rece, cumpărat, achitat în 1998, intabulat, CF fără sarcini, Sebeșului 11 (Ion Georgescu), 24.800 Eu. Telefon 0745.420.548 (4950)

Vând apartament două camere, în cartierul Confecții, preț 28.000 Euro, negociabil. Telefon 0740.584.928; 0741.159.403. (5682)

Vând apartament 2 camere confort I, contorizat, mobilat, utilat, termopan, calorifere aluminiu, etc, zona Confecții, 32.500 EU negociabil. Telefon 0257-252657, 0742.140.457. (5773, 74)

Vând apartament 2 camere Vlaicu, renovat recent, 24.800 EU negociabil. Telefon 271890, 0722.249.519. (5794)

Vând apartament 2 camere, etaj 2/4, Micalaca 200, poziție bună, preț 32.000 Euro. Telefon 210464; 0788.488.075. (5163)

Vând apartament 2 camere, deosebit, etaj intermediar, zona Vlaicu, preț 35.000 Euro. Telefon 210464; 0788.488.075. (5163)

Vând 2 camere, zona Episcopiei, parter, acces auto, pretabil cabinet, 42.000 Euro. Telefon 213192; 0722.257.409; 0741.253.364; 0788.253.364. (5787)

Vând urgent apartamente 2 camere, în bloc nou, zona Spitalului Județean. Dotări: termotecă, geamuri termopan, gresie, faianță, instalații sanitare tip occidental, suprafețe utile: 65, 75 și 80 mp, prețuri 33.000, 38.000 și 40.000 Eu, cu comision negociabil. Telefon 213113, 0744.584.880. (5960)

Vând apartament 2 camere, aranjat, garaj, V. Milea. Telefon 0723.308.286. (5975)

Vând apartament 2 camere, 58 mp, et. 3/4, colonia UTA, preț 32.000 Euro. Telefon 0745.652.240. (5597)

Vând apartament 2 camere, parter înalt, balcon închis, gresie, faianță etc, Alfa, și garaj, preț 33.500 Euro. Telefon 280808; 0726.292.399. (5856)

Vând apartament la casă, 2 camere + teren aferent 46 mp, suprafața 84 mp, parter înalt, în Piața Catedralei, preț 37.500 Euro, negociabil. Telefon 0723.446.566. (6051)

Vând apartament 2 camere îmbunătățit, etaj 2, Grădiște, preț 34.500 EU negociabil. Telefon 231137, 0744.335.899. (6200)

Vând apartament 2 camere decomandate, balcon, amenajat recent+ garaj, zona Aradul Nou. Telefon 278810, 0742.633.967, 288451. (6199)

VÂNZĂRI APARTAMENTE TREI CAMERE

Vând apartament 3 camere decomandate, 2 băi, 2 balcoane închise, etaj 2, Alfa, recent renovat, toate îmbunătățirile, termotecă, geamuri termopan, gresie, faianță, parchet laminat, interfon, garaj. Telefon 0741.019.480.

Vând apartament 3 camere, decomandat, etaj 2, central, 85 mp, zonă excelentă, 29.000 Euro. Telefon 0742.325.159. (5113)

Vând apartament 3 camere, semidecomandat, amenajat parțial, etaj II/IV, zona Fortuna, preț 35.000 Euro. Telefon 257073; 0766.489.245.

Vând ieftin, apartament 3 camere, et. 4/4, Alfa, lângă Piață, termopan, clima. Telefon 0723.308.286. (5736)

Vând apartament 3 camere, termopan, 2 băi, zona 100, preț 36.000 Euro. Telefon 210464; 0788.488.075. (5163)

Ocazie! Vând apartament 3 camere, decomandat, vedere B-dul Revoluției, garaj, 48.000 Euro. Telefon 210464; 0788.488.075. (5163)

Vând apartament 3 camere, decomandat, Aradul Nou, etaj intermediar, 3 balcoane, 2 băi, preț 36.000 Euro, negociabil. Telefon 255393; 0724.347.972; 0744.315.889. (5778)

Vând apartament 3 camere, Alfa, îmbunătățit, 39.000 Eu, negociabil. Telefon 0257-258585, 0724.582.241. (6012)

Vând 3 camere central, 116 mp, renovat, gen asociație, 55.000 EU, etaj 3/4. Telefon 213192, 0722.257.409; 0741.253.364; 0788.253.364. (5787)

Vând apartament 3 camere, decomandat, etaj 4/4, Miorița, preț 35.500 Euro, negociabil. Telefon 0257/261048; 0745.640.246; 0724.086.924. (5796)

VÂNZĂRI APARTAMENTE PATRU CAMERE

Vând apartament 4 camere decomandat 2 băi, 2 balcoane, etaj I/IV Micălaca, preț 49.000 EU negociabil. Telefon 255393, 0724.347.972, 0744.315.889. (5778)

Vând apartament 4 camere, etaj intermediar, zona 700 Micalaca, preț 41.000 Euro. Telefon 210464; 0788.488.075. (5163)

Vând apartament la casă, 4 camere + dependințe, 70.000 Euro. Telefon 281123. (5913)

VÂNZĂRI CASE

Vând CASĂ MARE, 2 intrări, piscină, grădină, SPAȚIU COMERCIAL, 2 garaje, vad bun, cartier PÂRNEAVA. Telefon 0257-210288, 0745.574.534. (5966)

Vând apartament în casă, 5 m front stradal, ideal spațiu comercial, str. Mărășești, 50 mp, 38.000 Euro. Telefon 0722.344.705. (5897)

Vând casă 4 camere, bucătărie, 2 băi, terasă, coridor, amenajată recent, pivniță mare, garaj, anexă, teren 1.450 mp. Telefon 286545; 0723.452.838. (p)

Vând vilă complet utilată, ultramodern, cartier Sânicolaul Mic. Telefon 0744.621.968. (5706)

Vând cabană „Insula Mureș" cu grădină, pomi fructiferi. Telefon 0742.082.046.

Vând casă 2 camere + 1 anexă din cărămidă, gaz, baie, bucătărie, pivniță sub toată casa, singur în curte, intrare auto, proprietate personală, str. Dorobanților - Pârneava. Telefon 0745.631.432. (5696)

Vând casă în Odvoș, la șosea, 2.500 mp. Telefon 0724.972.704. (5847)

Vând casă 4 camere, 2 băi, gresie, faianță, podele melaminate, anexe gospodărești, gaz, satelit, telefon, str. Tiberiu nr. 1A, preț 60.000 Euro, negociabil. Telefon 349941. (5861)

Vând casă mică în Curtici, apă, gaz stradal, 15.000 Eu, negociabil. Telefon 0726.681.244, 0257-368508, 0257-465069. (5924)

Vând casă în Pârneava cu spațiu comercial, 200.000 Eu, negociabil. Telefon 289544, 0740.249.544. (5969)

Vând casă mare în Mâsca, casă mare cu baie și WC plus 2 anexe cu WC de serviciu și 1.440 teren intravilan. Informații telefon 0723.198.701. (Ag. Pâncota, 57)

Vând casă în curte 50 mp + 50 mp curte, zonă centrală, Constanța Hodoș, complet renovat stil italian, post auto, încălzire automată, 35.000 EU. Telefon 210689. (5814)

Vând casă în Galșa, nr. 133, 3 camere, bucătărie, cămară, pivniță, anexe 4 încăperi, grădină 1.400 mp, 30.000 Euro, negociabil. Telefon 0257/234344; 0721.915.661. (5362)

Vând casă 5 camere, 2 bucătării, baie, garaj, încălzire centrală, Sântana. Telefon 462737. (5534)

Vând casă, Grădiște, 6 camere, 620 mp, pe colț, 2 garaje, terase, seră, solidă, 98.000 Euro, negociabil; fără intermediari. Telefon 0741.202.268. (5978)

Vând casă, zona UTA, str. Paltinului nr. 14. Telefon 0257/246352. (Ag. UTA, 309)

Vând casă, 550 mp, Vadului 8, zona Cadaș, 20.000 Euro, negociabil. Telefon 0744.520.730. (6019)

Vând casă mare, localitatea Ghioroc. Informații telefon 461392. (6058)

Vând casă nouă, P+M, model deosebit, finisată complet, Vlaicu, FS 18 mp, preț 98.000 Euro, negociabil. Telefon 0723.249.716. (6061)

Vând casă în Arad, 2 camere, bucătărie și hol, preț 16.000 Euro, negociabil. Informații telefon 0742.577.225. (6077)

Vând casă cu grădină 1.000 mp, str. Episcop Roman Ciorogariu, între Eftimie Murgu și Căpitan Ignat sau schimb cu apartament 4 camere, central, etajele I-II. Telefon 210574; 284432. (6125)

Vând casă în Șiria, nr. 528. Informații la Galșa, telefon 531410. (Ag. Pâncota,71)

VÂNZĂRI SPAȚII

Vând sau închiriez HALĂ în MICĂLACA, 500 mp. Telefon 0744.795.263. (5737)

Vând GHERETĂ METALICĂ, la Spitalul Județean, amplasată pe terenul Spitalului, cu forme legale. Telefon 279622. (5901)

Vând BRUTĂRIE, complet utilată. Informații telefon 0744.621.968; 0744.645.465. (5706)

SOCIETATEA AGRICOLĂ AGROROM GURBA vinde MAGAZIE din CĂRĂMIDĂ presată de 600 mp. Informații telefon 325503. (6006)

Vând Terasă la Ștrandul NEPTUN. Telefon 0257-286313. (6152)

VÂNZĂRI TERENURI

Vând teren 250-300 mp, FS 10-11 m, la stradă gaz, apă, curent. Telefon 272684; 0741.343.348. (6099)

Vând TEREN, MALUL MUREȘULUI, ideal construcție vilă, 500 mp, telefon, gaz, canalizare, 40.000 Eu, str. I. P. PINCIO nr. 1. Telefon 0744.566.825. (p)

Vând teren + casă, total 8.500 mp, zona Școala Ucecom, str. Putnei nr. 4, 11 Euro/mp. Telefon 0722.344.705. (5897)

Vând grădină în Miniș. Relații telefon 355105. (5051)

Vând teren intravilan, 11.500 mp în Cermei, preț 25.000. Telefon 0723.308.286. (5919)

Vând loc casă în Săvârșin, 2.098 mp, avantajos. Telefon 0257-218185, 0723.528.692. (5941)

Vând loc casă Sânleani, 900 mp, preț 27Eu/mp, apă, gaz. Telefon 0745.781.259. (5963)

Vând teren intravilan, pe șoseaua de centură, între 6 Vânători și BAT, suprafața 23.000 mp din care 10.000 mp scos din circuitul agricol, fs 56 m, preț fix 10 Eu/mp. Telefon 0745.258.251. (5991)

Vând teren cu casă veche în Gai, 3.000 mp, fs 33 m, preț 70.000 Eu, ușor negociabil. Telefon 0745.258.251. (5991)

Vând intravilan 5.000 - 70.000 mp pe centură (6 Vânători), prețul pieței. Telefon 213192, 0722.257.409. (5787)

Vând 100.000 mp teren Arad-Nădlac, fs dublu, asfaltat, curent, gaz, 3,5 EU/mp. Telefon 253364, 0722.257.409. (5787)

Vând teren arabil 4,5 ha, în Șimand. Telefon 462737. (5534)

Vând teren 1.500 mp, în Șofronea, cu gaz, apă, curent electric, la stradă. Telefon 274024; 0744.546.579. (5881)

Vând teren intravilan la Vinga. Telefon 0744.929.199. (6163)

VÂNZĂRI AUTO

Vând FORD FIESTA DIESEL, 1,6, roșu, an 1989, numere Germania, 590 eu. Telefon 0766.722.173. (4868)

Vând tractor românesc V445, tractor 445, și un Jihn Deere de 60 cai, aduse recent. Telefon 0744.552.140. (6078)

Vând RENAULT SCENIC 4x4, 2001, P.F., benzină, 70.000 km, toate opțiunile, huse piele, trape electrice, 14.400 Eu. Telefon 0722.237.792. (5999)

Vând FORD MONDEO 2000 TDi, Combi, albastru, 2001, înmatriculat 2005, clima, etc, 9.000 Eu; OPEL ASTRA 2000 DTI combi, alb, 2001, climă, etc, 8.100 Eu. Telefon 0722.295.928. (5964)

Vând Matiz nou, 2005, 3.000 km, E A/C cu CD; Opel Corsa 4 uși, benzină, climă, servo, 2001 în curs de înmatriculare și un Ford Transit lung, înalt, de marfă, stare bună, an 1996. Telefon 0744.552.140. (5726)

Vând BMW 528 i, an 1987, negru metalizat, numere noi, asigurare, VT, geamuri electrice, trapă, central, alarmă, 1850 EU. Telefon 0742.199.780. (5787)

Vând Dacia 1310, an 1986, numere noi, asigurare, impecabilă, 675 Euro. Telefon 0723.045.296. (5531)

Vând Dacia 1300, cu elemente 1310, an 1983, numere noi, asigurare, VT, unic proprietar, mașină de garaj, 900 Euro. Telefon 0742.199.780. (5531)

Vând tractor John Deere, model 4240, 140 CP, stare perfectă, PLUG 4 capuri, reversibil + disc 4,2 m, nou. Telefon 0744.633.584, 536388. (5274)

Vând VW Passat 19 TDI Variant, fabricație 2000, preț 8.500 EU. Telefon 0745.652.240. (5597)

Vând piese Volkswagen Passat 1987, Golf II, Jetta II. Telefon 0257-273965, 0721.838.968, 0746.992.300. (Ag. UTA, 289)

Vând Passat motor 1,8 T, an 1998, argintiu, climatronic, impecabil, preț 8.500 Eu. Telefon 0746.854.333. (5443)

Vând Matiz, fabricație 2004, în garanție, 17.000 km, 4.500 Euro, negociabil. Telefon 0723.186.836. (5715)

Vând Audi A6, 2.5 Diesel, 2001, culoare verde, limuzină, geamuri electrice, navigație + televizor, încălzire în scaune, 150 CP. Telefon 0744.550.389. (5706)

Vând SCUTER MALAGUTI 49 cmc, iulie 2004, înmatriculat, preț 1.500 EU negociabil. Telefon 0721.491.658.

Vând Audi A4 Combi, 2001, 1.9 TDI, 115 CP, cutie triptronic, climatronic, culoare alb, kilometri 115.000, preț 12.000 Euro. Telefon 0744.621.968. (5706)

Vând încărcător frontal Hanomag, motor Mercedes 6 linie, cupă cereale și cupă balastieră și piese schimb. Telefon 0745.962.386. (Ag. Sântana, 72)

Vând tractor U650. Telefon 324713, Răpsig. (Ineu, 103)

Vând Dacia papuc 5 locuri 4x4 benzină, 15.000 km și tractor U 650, la cheie. Telefon 0745.611.337; 0740.825.172, 0257-327030. (5760)

Vând Audi 80 B4 an 1993, TDI, stare perfectă, 6.700 EU. Telefon 0744.703.740. (Ag. Criș, 133)

Vând Toyota Corola nouă (benzină), 14.500 EU negociabil. Telefon 0744.154.137. (5804)

Vând Ford Aspira 1996, motor 1,3 cmc, benzină, preț 3200 EU negociabil. Telefon 0722.577.061. (5809)

Vând IVECO 3,5 tone frigorific 1992, stare perfectă, preț 10.000 EU negociabil. Telefon 0722.577.061. (5809)

Vând camion Saviem stare bună + piese schimb, 3500 EU. Telefon 327405. (5848)

Vând Peugeot 206 SW, 2004, leasing, 6.000 EU negociabil + preluare rate, 178 EU/lună. Telefon 0721.796.887, 213340. (5848)

Vând Dacia 1310, an 1989, în stare bună funcționare, preț 950 Euro, negociabil. Telefon 0745.399.589. (5770)

Vând Volkswagen Sharan 1,9 TDI, an 2002, negru metal, dublu klimatronic, șase viteze, încălzire în scaune, 4 x geamuri electrice, 14.400 Euro. Telefon 0741.234.774; 0724.090.194. (5851)

Vând Ford Focus 1,8 Turbo Diesel, an 2003, albastru, climă, geamuri electrice, oglinzi electrice, ABS, vama achitată, 8.950 Euro. Telefon 0741.234.774; 0724.090.194. (5851)

Vând BMW 520, an 2001, toate opțiunile, nerulat în țară, înscris în circulație. Telefon 0722.632.345. (5855)

Vând Dacia 1310, an 1984, plătite toate taxele la zi, 18.000.000, preț negociabil. Telefon 0742.299.226. (Ag. UTA, 300)

Vând Dacia 1310L, an 1999, cu gaz omologat, preț 2.450 Euro. Telefon 218042; 0744.958.818. (5884)

Vând motor + piese de Audi B4 1.9 TDI și motor de Ford Escort Diesel. Telefon 0745.492.761. (5900)

Vindem CAMION „FRUMOASA AMERICANĂ", an 1995, stare bună. Informații telefon 281970, 256282. (UTA, 299)

Vând Dacia papuc, acoperit fibră, an 1999, stare bună, 2.350 Eu. Telefon 0740.187.385. (5916)

SUPER OCAZIE! Vând DACIA LOGAN 1.4 MPI, full option, asigurare CASCO, 0 km, perlă metalizată, preț variabil. Telefon 0722.237.821. (5926)

Vând Dacia 1310 Break, an 1989, recarosată și motor cota 0, albastru metalizat, merită văzută! Preț 1.500 Eu. Telefon 272754, 0724.530.784. (5933)

Vând BULDOZER S650, EXCAVATOR pe pneuri și PIESE BULDOZERE, EXCAVATOARE (role). Telefon 0726.253.412. (5947)

Vând autoturism Peugeot 406, producție 2002, full option. Telefon 0723.578.130. (5965)

Vând Dacia Break, 1992, 5 viteze, stare foarte bună + una pentru piese 1.600 Eu, negociabil. Telefon 219283, 0744.666.938. (5971)

Vând tractor David 13, 70 CP, cu cabină, recent adus în țară, stare perfectă, preț 3.300 Eu, negociabil. Telefon 0722.255.419, 0788.255.419. (5985)

Vând VW Passat, an 2000, 126.000 km reali, gri metalizat, nerulat în țară. Telefon 0744.568.863. (6004)

Vând combină Class Dominator 106; baloți paie grâu, 30.000 lei/balot. Telefon 0744.788.194; 276566. (5668)

Vând Renault 11 GTL an 1985, stare bună, preț 1250 EU negociabil. Telefon 0740.115.099. (5836)

Vând VW Passat TDI limuzină, 2002, argintiu, 130 CP. Telefon 0744.555.660. (5827)

Vând auto Daewoo Matiz, în stare bună, an 2001. Telefon 0788.351.136. (5826)

Vând sau dezmembrez Mercedes 124 (250 Diesel), numere Franța valabile, preț 1.000 EU. Telefon 0745.489.918. (5808)

Vând Vento 93, vișiniu, impecabil, central, ABS, trapă, muzică, numere 2 ani Austria, preț 2.100 EU negociabil. Telefon 0745.489.918. (5808)

Vând Dacia 1300, bine întreținută, taxe la zi, stare foarte bună, preț 450 EU. Telefon 0745.089.806, sau 214355 seara. (5808)

Vând Mercedes 200 (124) an 1988, impecabil, central, clima, genți, geamuri, etc, numere Franța 2 ani, cu prelungire, 1550 EU. Telefon 0745.089.806. (5808)

Vând Dacia 1310 L, fabricație 1996, eventual și remorcă 500 kg. Șiria, Spiru Haret 156, telefon 531053, după ora 15. (5793)

Vând combină treierat păioase Claas Corsar, masa 2,5 m, stare foarte bună, preț negociabil. Telefon 0740.390.362. (5888)

Vând combină New Holland, cu echipament floare și porumb. Telefon 326094. (Ag. Ineu, 112)

Vând Dacia Break, 1998, bej metalizat, stare foarte bună. Telefon 382040. (5872)

Vând Windrover cosit furaje, masa 4 m, motor Saviem complet. Telefon 0745.529.808, Răpsig, nr. 143. (Ag. Ineu, 111)

Vând Fiat Ducato Maxi, marfă + 3 locuri, 1997, 2,5 D, 7.200 Euro. Telefon 282793; 0744.623.459. (6015)

Vând Opel Vectra 1,7 TD, an 1992, culoare roșu. Telefon 234274; 0744.193.504. (6018)

Vând Ford Focus argintiu, 2001, Turbo Diesel 1,8 l, 8.900 Euro. Telefon 0722.209.819. (Ag. UTA, 305)

Vând taton BMW 525 TDS, an fabricație 1993 + motor și cutie viteze. Telefon 281429. (6043)

Vând Dacia, an 1978, preț 500 Euro, negociabil. Telefon 0745.230.834. (Ag. Sântana, 74)

Vând VW Passat 1,9 TDI, 1998, gri metalizat. Telefon 0744.593.994. (6059)

Vând Dacia 1310, anul 1990, culoare gri metalizat. Telefon 464450. (6067, 68)

Vând Dacia 1310 Break, an 1997, preț 2.100 Euro. Telefon 0742.341.024. (6078)

Vând Toyota izotermă, persoană fizică, Diesel, 4.200 Euro, negociabil. Telefon 0744.880.254. (6090)

Vând TV 14, carosat, motor Brașov, în stare de funcționare. Telefon 0744.882.463. (Ag. Gurahonț, 16)

Vând autoutilitară Ford Cargo, capacitate cilindrică 6.228 cmc. Telefon 0257/535074. (6097)

Ocazie! Vând Mercedes 206 Diesel, 8+1, stare bună de funcționare, an 1978, VT 2006, cauciucuri noi, preț 1.400 Euro, negociabil. Telefon 0740.455.071. (6112)

➨ (Continuare în pag. 17)

☛ (Urmare din pag. 16)

Vând Renault 18, închidere centrală, alarmă, 800 Euro. Telefon 0722.709.496. (6116)

Vând Ford Mondeo, motor 1,8 benzină. Telefon 0724.708.307. (6128)

Vând Ford Fiesta 1,4 TDCI, an 2003, recent adus, impecabil, 7.900 Euro, negociabil. Telefon 0744.635.418. (6130)

Vând Opel Astra, an 2001, full electric, recent adus, 7.700 Euro, negociabil. Telefon 0744.320.418. (6130)

Vând Volkswagen Transporter microbus, 8+1, an 2000. Informații telefon 0744.645.923. (6133)

AUTO-SCHROT DACIA vinde Dacia perfectă la schimb cu Dacia avariată + diferență. Informații Pâncota, telefon 0741.407.506. (Ag. Pâncota, 70)

Vând Dacia 1310 an fabricație 1999. Informații telefon 0740.185.542. (Ag,. Lipova, 97)

Vând Opel Astra 2003, 1,7 Diesel Full Option. Informații telefon 0723.538.172. (p)

Vând Dacia 1310 Breck an 1980, 5 viteze, VT 2006, motor rezervă, preț 750 EU. Telefon 0257-374212 sau 0745.324.782. (Ag. Sântana, 76)

Vând Dacia Nova, 60.000 km, preț 2.300 EU. Telefon 252676, 0745.324.254. (6205)

VÂNZĂRI ELECTRO

Vindem CASE de MARCAT, CÂNTARE ELECTRONICE și CONSUMABILE, strada I. L. CARAGIALE nr. 22. Telefon 272727; 282829; 0745.520.497. (4960)

Vând TELEVIZOARE color cu numai 1.500.00 lei. Garanție 1 an. Telefon 287404. (5803)

Vând boiler electric, 80 litri, foarte puțin folosit. Telefon 232516.

Vând CASE de MARCAT FISCALE, CÂNTARE ELECTRONICE, str. STÂNJENEL 6. Telefon 279702; 0745.395.107, 0788.737.342. (4733)

Vindem CASE MARCAT FISCALE, CONSUMABILE, CÂNTARE ELECTRONICE, str. VICENȚIU BABEȘ nr. 22A. Telefon 211211, 0745.669.550. (4838)

Vindem ieftin CASE MARCAT + CÂNTARE ELECTRONICE. Telefon 211622; 0744.507.898; 0723.529.369, str. Ștefan Cicio-Pop, nr. 9. (4452)

Vând CÂNTARE MECANICE, ELECTRONICE, CASE MARCAT (leu greu). Telefon 281020. (5166)

Vând MAȘINĂ AUTOMATĂ DE SPĂLAT, CONGELATOR, COMBINĂ FRIGORIFICĂ, foarte ieftin și garanție. Telefon 275277. (4148)

Vindem ieftin și în rate, TV, MAȘINI SPĂLAT AUTOMATE, FRIGORIFICE (second-hand) MAȘINI SPĂLAT SEMIAUTOMATE, ARAGAZE noi, MOBILIER nou, ANVELOPE. Arad, telefon 259339, 0744.706.321; Lipova, 563027. (5616)

Vând diverse tipuri TELEVIZOARE COLOR. Garanție. Preț 1.700.000 lei. Telefon 349908, orele 9-17. (5343)

Vând congelator, ladă frig, combină frig, vitrină frig, garanție, frigider, ladă cu sticlă, frig. Telefon 210613. (5834)

Vând televizor nou Daewoo, preț acceptabil și hotă Zanussi, cu garanție. Telefon 0743.283.015. (6047)

Vând ieftin TELEVIZOARE COLOR, diferite diagonale, telecomandă, teletext. Telefon 338090. (6094)

Vând APARATE de CAFEA pentru BAR „SAECO". Telefon 0746.160.010; 0357/408493. (6127)

Vând vitrină frigorifică orizontală, de 1,30 m lungime. Telefon 280809. (6146)

Vând vitrină frigorifică tip comercial, 1.8 m/1 m. Telefon 353710. (Ag. Criș, 137)

VÂNZĂRI DIVERSE

Vând termotecă VAILLANT, second hand, 200 Eu. Telefon 0766.722.173. (4867)

Vând porc de 160-170 kg, crescut cu porumb. Telefon 0722.292.611. (5874)

Vând fân de lucernă și tulei, ofer și gunoi de grajd gratis. Telefon 0722.292.611. (5874)

Vând birou nou pentru calculator, cu modul sau fără, o bibliotecă, dulap haine, masă de bucătărie cu picioare inox și una masă combină TV. Telefon 0744.552.140. (5726)

Vând BOLȚARI TERMOIZOLANȚI beton și zgură cărămidă, omologați, diferite dimensiuni și STÂLPI ORNAMENTALI 0,80 cm, la cele mai mici prețuri. Telefon 283683, 0722.621.600, 0722.870.752. (1963)

Vând PLASĂ GARD ZINCATĂ (lucioasă) - 35.000 lei/kg; , CUIE - 30.000 lei/kg; RABITZ 50.000 lei/kg; toată gama de SÂRME; ELECTROZI supertit 85.000 lei/kg, TABLĂ ZINCATĂ 0.4x1000x2000, 270.000 lei/coală, etc. Str. Vrabiei, nr. 4. Telefon 289997, 0744.289.997, 0721.474.980, www.garduri.ro (4900)

Vând LEMNE FOC tăiate, 700.000 lei/mc. Telefon 278583; 0746.601.292. (5203)

Vând LEMNE FOC, NISIP-BALAST, la domiciliu. Telefon 214415, 0745.003.019. (5388)

Vând POMI FRUCTIFERI, ARBUȘTI ORNAMENTALI și TRANDAFIRI din PEPINIERA DOROBANȚI, SĂMÂNȚĂ LUCERNĂ. Ing. CAZAN, telefon 535001, 0744.519.481. (5952)

Vând 2.500 baloți lucernă și 1.500 baloți fân natural. Telefon 357905; 0744.778.454. (Ag. Criș, 126)

Vând LEMNE FOC TĂIATE, transport la domiciliu. Telefon 276488, Grădiște. (p)

Vând POMI FRUCTIFERI, diferite specii, TRANDAFIRI, ARBUȘTI ORNAMENTALI, VIȚĂ DE VIE altoită. SARUȘI IOSIF - DOROBANȚI nr. 86. Telefon 0257/535058, seara; 0744.301.119; 0744.635.011. (6023)

Vând NISIP, BALASTRU, PIATRĂ, cu autoturism 16 tone. Telefon 0723.547.364. (5709)

Vând GĂINI tineret ROSSO. Telefon 219283; 0744.666.938. (5529)

Vând convector gaz, stare foarte bună, preț avantajos. Telefon 0743.705.362. (5777)

Vând bicicletă ergonomică de cameră, italiană, 2.500.000, mașină spălat vase 2.000.000, birou, 700.000 lei, toate sunt stare bună, prețuri negociabile. Telefon 0745.314.516. (5800)

Vând 2 mânji semimurani, de 10 luni, preț negociabil. Telefon 0724.404.432. (5817)

Vând mânz și mânză negrii, de un an, Murani. Telefon 0744.951.669. (Ag. Pâncota, 65)

Vând răsad roșii pentru solar. Telefon 464165, după ora 20. (5882)

Vindem ECHILIBRATOR cu monitor color pentru auto, cu garanție. Telefon 0741.375.843; 213150. (5878)

Vindem MAȘINI SPĂLAT AUTO profesionale, cu garanție. Telefon 0741.375.843; 213150. (5878)

Vând COLȚARE, CANAPELE, FOTOLII, noi. Telefon 286069. (5887)

Vând OȚEL BETON OB - 19.500 lei/kg; OȚEL BETON STRIAT (PC) - 20.000 lei/kg; PROFILE LAT, „T", CORNIERE, „I", „U", la 27.000 lei/kg. Strada Independenței nr. 7 Bujac - Arad. Telefon 273785; 0745.320.938; 0745.066.840. (Ag. UTA, 279)

Vând baloți lucernă, Șofronea 374. Telefon 416260, 0745.256.829. (5932)

Vând 240 OI ȚURCANE CU MIEI. Telefon 353723, 0744.635.013. (Criș, 136)

Vând canapea (3, 2, 1), extensibilă, stare foarte bună. Telefon 213353. (5999)

Vând urgent dormitor extensibil, bibliotecă, garnișe, negociabil la fața locului. Telefon 0741.013.515 sau 338028. (5671)

Vând baloți lucernă localitatea Ineu. Telefon 0720.000.726. (5830)

Vând urgent, ieftin, negociabil, GHERETĂ METALICĂ fără loc, 10 m/5m. Telefon 0721.366.856. (5816)

Vând BOLȚARI TERMOIZOLANȚI, 300x250x200, 14.000 lei; mc 940.000. Telefon 0257/281197; 0722.381.750. (5232)

Vând cu 50% reducere, butași de zmeură americană, 20.000 lei/bucata, căței Ciobănești de Bucovina, pedigree, electropompă, mașină măcinat fructe, circular, banzic, scule forat fântâni, sufragerie Gioconda, porumb, grâu panificabil, planetară Audi 80, lanț Stihl. Telefon 0357-407670, 0744.566.143. (5268)

Vând GATER DEBITAT BUȘTENI, diametru 65 cm, inclusiv cărucioare transportoare, pânze de gater, linii de fixare pentru cărucioare, mașină automată de ascuțit pânze, toate nemțești, preț 17.000 Euro. Telefon 0723.581.068. (p)

Vând tocătoare tulei, fân. Informații la telefon 0257/326219. (5869)

Vând lucernă calitatea I, localitatea Șilindia nr. 376, Salvatori. Telefon 0743.134.191. (5948)

Vând lemne de foc din demolări. Telefon 0744.775.579. (5936)

Vând set presă manuală (bacuri), originale. Telefon 210388, 214290. (6049)

Vând (lichidez gospodărie) mobilă, aparate, covoare, altele. Telefon 282793; 0744.623.459. (6015)

Vând POMI FRUCTIFERI, diferite specii POMI ORNAMENTALI, TRANDAFIRI. Localitatea DOROBANȚI nr. 166; 475 KISS. Telefon 0745.839.884; 0741.978.171. (6021)

Vând semănătoare porumb, 6 rânduri, cu azot. Telefon 0745.288.112; 0724.159.999. (6045)

Vând LEMNE USCATE, transport gratuit. Telefon 0257/278375; 0744.233.718. (6062)

Vând 100 găini ouătoare. Informații telefon 0257/310301. (Ag. Sebiș, 39)

Vând sorg pentru mături. Informații telefon 313437. (Ag. Gurahonț, 15)

Vând mașină înghețată, germană, stradală, pe rotile, preț convenabil. Telefon 316241, după ora 19. (Ag. Gurahonț, 14)

SOCIETATE COMERCIALĂ vinde FĂINĂ TIP 550, TIP 600 și TIP 1250 (neagră). Telefon 0257/535074. (6098)

PUI DE ȘIRIA! Vindem, în limita stocului, la ferma PRODAGRO CETATE ȘIRIA, PUI VII de CARNE, de circa 400 grame, vineri, sâmbătă, 18-19.03.2005. (6106)

Vând pătuț copil cu sertar, 4.000.000 lei și scoică, 1.500.000 lei. Telefon 0745.180.155. (6116)

Vând țiglă din demolări. Informații 8-18, telefon 272808, 244423; 0744.561.815. (6121)

Vând mobilă Lengyel, sufragerie curbată, sculptată, 1.500 Euro, circular mono sau trifazic, mașină cusut Pffaf mare, dozator suc 4 brațe, scaune cu spătar lemn, 25 bucăți. Telefon 0257/282932 sau 0726.430.006. (6137)

Vând disc GD 3,2, disc GD 2,2. Informații telefon 0745.506.201. (6145)

Vând ieftin garnituri pat, plapume și perne lavabile. Telefon 280809. (6146)

Vând HUILĂ SPĂLATĂ, LEMNE de FOC. Telefon 288924, 0724.502.693. (6153)

Vând CUȚITE de MĂCELĂRIE și masat Dick. Informații telefon 0257-212469. (6154)

Vând garaj zidit, canal, curent electric, str. Banu Mărăcine, 3.000 EU. Telefon 0744.784.910. (6164)

Vând lucernă și fân nebalotat, preț la vedere, Conop. Telefon 0745.320.929. (Ag. Lipova, 98)

Vând închiriez garaj, zona BILLA, lucernă, Turnu. Telefon 260794. (6196)

Vând mașină multiplă 24 capuri, șlaif, ober freză, benzi role. Telefon 0722.226.403. (6188)

Vând mânză 3 ani mucedă, semigrea, Vale Ioan, Apateu, nr. 233. Preț negociabil. (Ag. UTA, 313)

Vând iapă roșie 6 ani semigrea, preț negociabil. Zaharia Flore, Apateu, nr. 418. (Ag. UTA, 313)

Vând freză legumicolă, separator lapte nou, capacitate 400 l/oră și piese Raba - dezmembrare. Informații telefon 0257-316296. (Ag. Gurhonț)

Vând garaj dublu autorizat, zona Aradul Nou. Telefon 288451, 0742.339.967, 278810. (6199)

CUMPĂRĂRI TERENURI, IMOBILIARE

Cumpăr apartament, garsonieră, indiferent: zonă, etajul, probleme. Telefon 279718; 0744.542.931. (5675)

Cumpăr casă central, singur în curte, fără Legea 112, ofer 65.000 Euro, exclus intermediari. Telefon 0722.162.123; 0740.047.986. (5539)

Persoană fizică, cumpăr apartament 2-3 camere, parter - etaj I-III, zonă centrală. Telefon 0723.165.374; 256396. (6079)

Cumpăr apartament 3 camere, zona 500-600, preț la vedere. Telefon 0357/409878 sau 0745.683.061. (6092)

Cumpăr apartament 2 sau 3 camere parter. Telefon 0788.379.542. (6175)

Cumpăr teren sau casă în Vladimirescu. Telefon 0788.379.542. (6176)

CUMPĂRĂRI AUTO

Cumpăr TALON + CIV pentru ISUZU cu 2 uși. Telefon 0722.281.516, 281266. (5988)

CUMPĂRĂRI DIVERSE

Cumpărăm VACI și VIȚELE. Plata se face imediat. Telefon 250866; 0745.681.191. (6096)

Colecționar, cumpăr tablouri cu pictură veche, în condiții avantajoase. Telefon 0723.029.551. (5379)

Cumpăr mărci germane, preț 1 DM-14.000 lei. Telefon 0744.348.173. (5624)

Colecționar, cumpăr STATUETE de bronz, GOBLENURI vechi, mașini de cusut germane, TABLOURI foarte vechi. Plata se face pe loc, în Euro. Telefon 0743.624.606. (5717)

Cumpăr mărci, 1 DM - 14.500. Telefon 0743.282.793. (5849)

Cumpăr mărci germane, preț bun. Telefon 240990, 0721.512.555. (5849)

Cumpăr tulpină nuc. Ofer 3.500.000-4.000.000 lei/mc. Telefon 0724.673.071. (5885)

Cumpăr grâu și porumb. Telefon 0745.037.225. (5860)

Cumpăr pene vechi și noi. Telefon 280990 sau 0745.983.893. (5943)

Cumpăr pene gâscă vechi și noi. Telefon 210480. (5944)

Cumpăr pene vechi și noi. Telefon 0741.135.116. (6089)

LOCURI DE MUNCĂ

Angajez urgent 2 VÂNZĂTOARE FAST-FOOD, cu experiență, zona Vlaicu. Telefon 272270; 0723.600.451. (6084)

DEPOZITUL DE CALCULATOARE angajează PERSONAL pentru VÂNZARE ÎN MAGAZIN. Cerințe: cunoștințe solide IT; cunoștințe gestiune, eventual program Neomanager/B-org; cunoașterea unei limbi străine constituie avantaj; domiciliul stabil în Arad. Trimiteți CV la fax 224.02.79 sau personal@romsoft.ro cu mențiunea VM. CV-urile fără mențiune nu se iau în considerație. (f. 3710328)

SOCIETATE COMERCIALĂ grup ITALO-ROMÂN, angajăm urgent MUNCITORI în domeniul CONFECȚII-ÎNCĂLȚĂMINTE (calificați și necalificați). Salarizare avantajoasă. Condiții optime de muncă. Bonuri de masă. Program 8 ore. Asigurăm transport. Relații la telefon 229515, 0726.193.100, 0721.200.633. (Ag. UTA, 285)

SC angajează VÂNZĂTOARE în magazin alimentar, Aradul Nou. Telefon 0740.008.794. (5536)

TOP SECURITY ARAD, P-ța Sârbească 1, telefon 281410, 280228, angajează PERSONAL PAZĂ - BĂRBAȚI și FEMEI. (5662)

Angajez PATISERĂ cu sau fără experiență. Telefon 0357-408249, 0724.895.788. (5429)

Angajăm FRIGOTEHNIST, ELECTRICIAN, ELECTRICIAN AUTO, MECANIC. Telefon 0722.556.562. (5835)

Angajăm MUNCITORI NECALIFICAȚI SORTATORI și MECANICI UTILAJE grele. Telefon 254251, 257461. (5840)

SOCIETATE COMERCIALĂ angajează cu carte de muncă, PERSONAL CURĂȚENIE inclusiv toalete. Relații telefon 0788.176.980. (5845)

FIRMĂ GERMANĂ angajează CONFECȚIONERE cu și fără calificare. Informații la telefon 270702; 270703, de luni până vineri, între orele 7-15.30. (5858)

SOCIETATE COMERCIALĂ angajează MAȘINISTE calificate, CROITORI PIELE și MANUAL, un singur schimb, fără normă, salar atractiv, bonuri de masă, abonament decontat și din județ. Telefon 216686; 0726.178.896. (5820)

SECURITY angajează PERSONAL PAZĂ (bărbați-femei). Telefon 228786. (5863)

BAR DE LUX, ultracentral, angajează OSPĂTARE atrăgătoare, salar de bază 150 Euro, cu posibilitate până la 500 Euro. Telefon 0723.467.294. (5899)

Angajăm INGINERI TEHNOLOGI industria alimentară. Telefon 212899. (5920)

Angajăm VÂNZĂTOR (OARE) și COFETAR cu calificare. Rog oferte serioase. Telefon 279622. (5901)

SERVICE AUTO angajează MECANIC AUTO cu experiență. Telefon 270910, 0788,242.907. (5987)

SOCIETATE DE CONSTRUCȚII angajează ARHITECT (poate fi și student în an terminal). Salar deosebit de atractiv. Informații telefon 0722.343.025. (6008)

„MARA-LUCIA" (POPAS MARA), Lipova, DN7, angajează: BUCĂTARI, AJUTOR BUCĂTAR, OSPĂTARI, FEMEI SERVICIU + SEZONIERI (ospătari, bucătari, perioadă determinată). Telefon 0257-563008. (3524)

Angajăm BUCĂTĂREASĂ cu sau fără calificare. Telefon 0257/218820. (5622)

Angajez MANICHIURISTĂ-PEDICHIURISTĂ cu experiență minim 1 an. Telefon 0744.250.015. (5827)

Subscrisa SC „C D PÎNCOTAS" SA PÂNCOTA, cu sediul în Pâncota, str. Gării, nr. 23.29, jud. Arad, telefon 466111, angajează INFORMATICIAN. Cei interesați sunt rugați să trimită CV la adresa de e-mail pancotas@rdslink.ro până la data de 18.03.2005. Informații suplimentare la telefon 466111 interior 149. (3710353)

Angajăm TĂIETOR-ȘPĂNUITOR, CONFECȚIONERE calificate pe triplock și liniare. Bonuri, salar 4-8 milioane. Artileriei, Poarta II ARIS. Telefon 256585. (4695)

RAȚIO WEST angajează BUCĂTAR, BARMAN, OSPĂTAR. Telefon 282328. (5256)

SC AURCOMP INTERNAȚIONAL angajează DULGHERI, FIERARI, ZIDARI, necalificați. Telefon 289544, 0745.239.544. (5727)

Angajez VÂNZĂTOR(E) piață textile, Piața Fortuna. Telefon 0723.425.822. (5864)

Angajez TÂNĂRĂ, aspect fizic plăcut, pentru activități de SECRETARIAT. Telefon 0744.552.140. (5921)

SC de PRODUCȚIE MASE PLASTICE, angajează MUNCITORI(OARE) din zonele învecinate ale cartierului SÂNICOLAU. Telefon 206211. (6009)

SOCIETATE COMERCIALĂ angajează: ZIDARI, DULGHERI, SUDORI și SUDORI AUTORIZAȚI, LĂCĂTUȘI. Se asigură salar motivant și tichete de masă. Informații telefon 281661. (6086)

☛ (Continuare în pag. 18)

☛ (Urmare din pag. 17)

PRIMĂRIA COMUNEI VINGA scoate la concurs următorul post: INSPECTOR SPECIALITATE - compartiment contabilitate. CERINȚE: studii de specialitate de lungă durată, cunoștințe operare pe calculator, vechimea constituie un avantaj. Concursul va avea loc la data de 4.04.2005. Informații la sediul Primăriei VINGA nr. 27, telefon 460126. (6027)

Angajăm GESTIONAR, VÂNZĂTOR, MANIPULANȚI MAGAZIN MOBILĂ, în CENTRUL GEMI. Telefon 0788.318.961; 0788.318.962. (6026)

Angajăm SUPRAVEGHETOR CLUB INTERNET, în SÂNTANA, studii de specialitate constituie avantaj. Telefon 0744.759.392. (6053)

Angajez VÂNZĂTOARE 20-50 ani, pentru GHERETĂ, Piața Miorița. Telefon 0788.302.676. (6036)

Angajăm ȘOFERI cu experiență în TRANSPORTURI INTERNAȚIONALE (ITALIA), pentru camioane de 20 tone. Telefon 0722.621.676. (6022)

Angajez VÂNZĂTOARE cu experiență, COMPLEX „GEMI", profil ÎMBRĂCĂMINTE. Telefon 0788.163.261. (6057)

SC angajez COAFEZĂ, cu experiență. Telefon 272313, 0744.669.409. (6069)

Angajăm BRUTAR, program de zi și FELIATOR, în MĂNDRULOC. Telefon 216110. (6073)

Angajăm TÂNĂRĂ pentru PATISERIE - FAST FOOD, numai din zona UTA. Informații telefon 0745.654.393. (6076)

Angajăm SPĂLĂTOR AUTO. Informații telefon 0745.387.311. (6083)

Angajăm DISTRIBUITORI PLIANTE, pe termen nedeterminat. Telefon 0740.981.360; 0724.343.279. (6087)

Selectăm CADRE MEDICALE pentru COLABORARE în timpul liber. Telefon 0744.303.158. (6091)

S.C. AGENȚIA „D" SRL angajează AGENȚI PAZĂ. Relații telefon 0788.422.991. (6113)

EUROSERVICE CAFE angajează ELECTROMECANICI. Telefon 0257/289735. (6115)

S.C. PROSPERA „M" ARAD angajează ZIDARI, ZUGRAVI, FIERARI BETONIȘTI, SUDORI și NECALIFICAȚI. Telefon 272808, între orele 8-16. (6120)

Angajez BARMANE. Telefon 289060, între orele 11-14; mobil 0746.936.038. (6122)

Angajăm VÂNZĂTOARE pentru alimentara NON STOP. Rugăm seriozitate. Telefon 280809. (6146)

Angajez BULDOZERIST pentru S 650 cu experiență. Telefon 288924. 0724.502.693. (6153)

SILVANIA IMPEX angajăm CONFECȚIONERE. Asigurăm bonuri masă. Decontăm abonamente, Micălaca. Telefon 279624. (6165)

Angajăm OSPĂTAR cu experiență în domeniu. Telefon 0257-286313. (6153)

SOCIETATE COMERCIALĂ angajează VÂNZĂTOARE pentru Forneti, în Alfa. Telefon 0746.174.495. (6184)

SC PARC SA Arad, angajează CONTABILĂ. Persoanele interesate sunt rugate să de-pună CV-urile la sediul societății din Arad, Bd. General Dragalina, nr. 25 sau la nr. de fax 0257-280725. Telefon 0257-282255, 280364. (f, 3710381)

NEDRA angajează ȘOFERI DISTRIBUȚIE MARFĂ și GESTIONAR. Telefon 270660. (6196)

Angajez VÂNZĂTOARE la punct alimentar zona Zahăr - Gai. Telefon 0744.690.194. (Ag. UTA, 311)

Angajez FEMEIE SERVICIU la bucătărie (Fast-Food). Telefon 0722.337.938. (6194)

Angajăm MUNCITORI femei și bărbați pentru producție mase plastice. Informații telefon 0727.772.130, 0722.798.224 sau la sediul str. Dumbrava Roșie nr. 1 (hala albastră).

PRESTĂRI SERVICII

SC execută LUCRĂRI DE CONSTRUCȚII, CONFECȚII METALICE, TINICHIGERIE (acoperiș tablă, streșini, burlane, glafuri). Telefon 0744.844.356. (5902)

„DAMAR" repară MAȘINI SPĂLAT AUTOMATE, garanție. Telefon 270518, 277749; 0740.869.274. (p)

SILDOR PROD
vânzări, montaj, reparații: VITRINE, CAMERE FRIGORIFICE și AER CONDIȚIONAT. Telefon service: 0257-349121, sediu: 0257-270622. (c)

ȘCOALA ȘOFERI BELC face înscrieri pentru categoriile A; B; C; E; D. Informații CASA SINDICATELOR, telefon 230004; 0744.938.335. (5516)

Repar MAȘINI SPĂLAT AUTOMATE, domiciliul clientului. DEPLASARE GRATUITĂ, garanție 1 an. Telefon 274600. (p)

Repar MAȘINI SPĂLAT AUTOMATE, la domiciliul clientului. Deplasare GRATUITĂ. Telefon 275277. (4148)

Repar MAȘINI SPĂLAT AUTOMATE, la domiciliul clientului. Deplasarea gratuită. Telefon 241355. (3939)

Școala Șoferi col. RUSU, B-dul DECEBAL nr. 18, FACE ÎNSCRIERI. Telefon 283696. (5663)

CONSTRUCȚII case, RENOVĂRI apartamente, INSTALAȚII, MANSARDĂRI, lucrări diverse. Telefon 252877, 0720.139.141. (5791)

Execut toată gama CONSTRUCȚII și fără materiale. Telefon 0740.696.157. (5839)

Execut FINISĂRI INTERIOARE, numai lucrări de durată. Telefon 0745.664.406. (5959)

„YETI" execută LUCRĂRI instalații electrice, termice, sanitare, zugrăvit, vopsit, renovări apartamente. Telefon 0744.874.975. (5970)

SC AUR COMP INTERNAȚIONAL execută CASE ÎN ROȘU și LA CHEIE. Telefon 289544, 0745.239.544. (5992)

Școala CUSTOM înscrie zilnic: DACIA (1999), MATIZ (2005), OPEL (2003), MOTOCICLETĂ. Parcul școlii 12 autovehicule. CELE MAI MICI TARIFE. Telefon 254196. (4801)

Executăm RENOVĂRI APARTAMENTE, CASE, SCĂRI de BLOC etc. Telefon 348206; 0745.178.626. (5681)

Executăm MOBILIER PAL MELAMINAT la comandă. Telefon 0722.521.628 sau 250853. (5692)

CURSURI DE MASAJ, REFLEXOTERAPIE, MAGNETOTERAPIE diplome de stat. Telefon 252860; 0724.442.686. (4795)

REPARAȚII la CLĂDIRI ÎNALTE, tencuieli, zugrăveli, vopsitorii, ÎNVELITORI TABLĂ, PANOURI, jgnebuși, burlane. Telefon 0722.275.563. (5217)

SOCIETATE executăm CONSTRUCȚII CASE, RENOVĂRI apartamente, EXTINDERI, MANSARDĂRI. Telefon 0257/228944; 0740.681.539. (6011)

Execut FINISAJE, PARCHETĂRI, RIGIPS, TERMOIZOLAȚII, gresieri, INSTALAȚII, avantajos. Telefon 0744.705.830. (5931)

Școala ONCIU, face înscrieri pentru categoriile A,B,C,CE. Autoturisme OPEL, LOGAN, RENAULT, TICO și DACIA. Prețuri minime. Garantăm reușita. Telefon 282440; 0722.566.405. (6140)

Executăm CONSTRUCȚII, FINISĂRI, ACOPERIȘURI, GRESIERI, IZOLAȚII contra igrasiei, etc. Telefon 214166, 0740.467.150. (6166)

DIVERSE

NOU!! Restaurantul „KAVIAR" SPECIFIC PESCĂRESC, Șirandul NEPTUN, zilnic 13-23, luni închis. Rezervări la telefon 0257/210119; 0727.716.207. (c.p. 1121/2005)

RESTAURANTUL „ROBERTO" organizează NUNȚI, BANCHETE, PETRECERI de majorat. Telefon 0722.348.103. (Ag. UTA, 296)

COMPOSESORATUL URBARIAL AVRAM IANCU, comuna Vârfurile, județul Arad, convoacă COPROPRIETARII DE DREPT a lua parte la ADUNAREA GENERALĂ ce va avea loc în data de 3 aprilie 2005, ora 13. Locul de desfășurare este CĂMINUL CULTURAL din AVRAM IANCU-Vârfurile, județul Arad. (5989)

Ofer VALUTĂ, sume mici, mari, fără garanție imobiliară. Telefon 279512; 0726.842.692. (6044)

CONSUMCOOP INEU, cu sediul în INEU, anunță afișarea la sediul cooperativei de consum, începând cu data de 17.03.2005, a listei membrilor cooperatori înregistrați în evidențele cooperativei. Informații suplimentare la biroul cooperativei. (Ag. Ineu, 114)

SCA PRECIZIA ARAD convoacă Adunarea Generală a Acționarilor în ziua de 24.03. 2005, ora 9, la Atelier Bijuterie VENUS, P-ța Sporturilor, bloc 23. (6144)

SOCIETATEA AGRICOLĂ „AGROSIM" din comuna ȘIMAND, convoacă Adunarea Generală în data de 25 martie 2005, ora 10, la sediul unității. În cazul în care prezenta nu este statutară, adunarea generală va avea loc în data de 26 martie 2005, în același loc și la aceeași oră. (6132)

COOPERATIVA UNIREA MESERIAȘILOR, cu sediul în Chișineu Criș nr. 58, anunță afișarea listei cu membrii cooperatori înregistrați în evidențele cooperativei până la data 15.03.2005, conform Legii nr. 1/2005, privind reorganizarea și funcționarea cooperativei. Lista se găsește la sediul cooperativei începând cu data de 17.03.2005. Se pot cere lămuriri și se pot face contestații în scris în termen de 30 de zile de la data afișării. (Ag. Criș, 139)

Cooperativa Consum SĂVÂRȘIN convoacă adunarea generală ordinară și extraordinară la data de 8.04.2005, ora 10, în sala restaurantului. Ordinea zi se află afișată la sediul unității. (Ag. Lipova, 96)

SC caută FIRMĂ SPECIALIZATĂ pentru o lucrare de canalizare hală, forare puț. Informații telefon 416500. (6179)

SC AGROMEC SÂNTANA SA vinde la licitație, MIJLOACE FIXE. Relații la telefon 0257-462434. (Ag. Sântana, 75)

Cooperativa BRAZII cu sediul în Brazii nr. 27, anunță afișarea la sediu, începând cu data de 14.03.2005, a liseti membrilor cooperatori înregistrați în evidență, conform Legii 1/2005, privind organizarea și funcționarea cooperativei. Informații la sediu. (Ag. Gurahonț)

SOLICIT OFERTĂ pentru ÎNVĂȚAREA LIMBII ENGLEZĂ - ÎNCEPĂTORI. Informații telefon 0722.939.122. (6212)

CITAȚII

Se citează numitul MOLNAR IOSIF, cu domiciliul necunoscut, în data de 28.03.2005, la Judecătoria Arad, sala 147, ora 8, în dosar nr. 2084/2005, având ca obiect prestație tabulară pentru terenul arator din Sederhat, în proces cu reclamantul SAUER ION. (6082)

Se citează pentru data de 6 aprilie 2005, la sediul Judecătoriei Arad, situată în Arad, B-dul Vasile Milea nr. 2-4, la camera 217, ora 8 dimineața, numita HOHN ANA, cu ultimul domiciliu cunoscut în Arad, str. Guttenbrun nr. 141, județul Arad, pârâtă în proces cu reclamanta SOCOL KLUG ELISABETA, domiciliată în Arad, str. Guttenbrun nr. 19, județul Arad, având ca obiect ieșirea din indiviziune. (6117)

Se citează pentru data de 6 aprilie 2005, la sediul Judecătoriei Arad, situată în Arad, B-dul Vasile Milea nr. 2-4, la camera 217, ora 8 dimineața, numita MORSCHL MAGDALENA, cu ultimul domiciliu cunoscut în Arad, str. Ady Endre nr. 74, județul Arad, pârâtă în proces cu reclamanta SOCOL KLUG ELISABETA, domiciliată în Arad, str. Guttenbrun nr. 19, având ca obiect ieșirea din indiviziune. (6117)

Se citează pentru termenul de 6 aprilie 2005, la sediul Judecătoriei Arad, situată în Arad, B-dul Vasile Milea nr. 2-4, camera 217, ora 8 dimineața, numita POSZLER CLARA, cu ultimul domiciliu cunoscut în Arad, str. Arinului nr. 17, pârâtă în proces cu reclamanta SOCOL KLUG ELISABETA, domiciliată în Arad, str. Guttenbrun nr. 19, județul Arad, având ca obiect ieșirea din indiviziune. (6117)

Se citează S.C. „TECNOPEL" SRL, cu sediul în Arad, str. Câmpul Liniștii, nr. 1, în proces cu BICCARI LUIGI VALENTINO, pentru data de 05.04.2005, la Judecătoria Arad. (6101)

Se citează în instanță numita HARTMANN CATARINA, căsătorită WEISZENBURGER, cu ultimul domiciliu cunoscut în Arad, str. Lugojului 27, pentru data de 5 aprilie 2005, la Judecătoria Arad, pentru radiere uzufruct. (6124)

SCHIMBURI

Schimb garsonieră, amenajată, contorizată cu apartament 2-3 camere, ofer diferență. Telefon 0744.535.052. (6074)

Schimb ladă frigorifică 5 sertare, stare foarte bună, cu calculator. Telefon 0746.101.286. (6121)

ÎNCHIRIERI

Închiriez SPAȚII DEPOZITARE-PRODUCȚIE, 500, 1.000, 1.500 mp. Telefon 0721.269.706, 338244. (5726)

Închiriez SUBSOL AMENAJAT, ultracentral, 200 mp. Telefon 0721.269.706, 338244. (5726)

Ofer spre închiriere SPAȚIU BIROU, str. M. Eminescu, nr. 51, vis-a-vis Spitalul TBC, 6 Euro/mp. Telefon 0741.022.473. (5670)

Închiriez (ofer) AUTOUTILITARE 1,5 - 5 tone, cu sau fără șofer. Telefon 0727.775.185. (5582)

Închiriez (ofer) DEPOZIT CENTRAL, acces TIR, toate utilitățile. Telefon 0727.775.185. (5582)

Închiriez apartament 2 camere, nemobilat, amenajat, zona băncii, 130 Euro. Telefon 0744.537.090. (5700)

Doresc să închiriez apartament 2-3 camere. Telefon 0726.289.694. (5736)

Închiriez (ofer) apartament parter, pentru birouri, str. Mircea Stănescu. Telefon 0257-275839; 0745.419.458. (5842)

Ofer spre închiriere cameră, ultracentral, ideal pentru firme, birou. Telefon 0257/213485; 0744.232.913. (5828)

Închiriez SPAȚIU, 150 mp, Subcetate, str. Radu de la Afumați nr. 21. Telefon 0722.166.895; 0722.166.892. (5857)

Ofer grădină mare în chirie, convenabil. Micălaca. Telefon 264032, după ora 16 sau 0724.368.378. (5940)

Dau în chirie SPAȚIU COMERCIAL, zona PODGORIA, 92 mp. Telefon 0722.356.213. (5961)

Primesc o fată în gazdă. Telefon 243903, 0740.933.667. (5969)

Închiriez HALĂ PRODUCȚIE central, 410 mp (și parțial), înălțime 5,20 m. Telefon 0742.240.499. (5984)

Caut să închiriez garsonieră mobilată, pe termen lung, începând cu data de 1 aprilie 2004, în Vlaicu-UTA. Telefon 0722.606.527, 0721.435.585. (6008)

Ofer închiriere casă mare, pentru birouri, central. Telefon 0740.171.350. (5483)

Căutăm SPAȚIU ULTRACENTRAL de închiriat, pe termen lung, minim 150 mp, preferabil parter. Telefon 0721.288.574; 285633, după ora 17. (5451)

Ofer spre închiriere spațiu 28 mp, Revoluției, 250 Euro. Telefon 252860; 0724.442.686. (5939)

Ofer închiriere casă, zonă centrală. Informații telefon 285701, 0740.301.161. Exclus firme de intermedieri. (5802)

Închiriez AUTOMACARALE, capacitate 16 tone. Telefon 0744.523.701. (5688)

Dau în chirie apartament 3 camere, mobilat, garaj, Voinicilor, 150 Eu. Telefon 0726.289.694. (5736)

Ofer închiriere SPAȚIU pentru CABINETE, BIROURI, central. Telefon 0257/214809; 0744.560.008. (5665)

Închiriez SPAȚIU pentru BIROURI, 33 mp, în Piața Reconcilierii. Telefon 0722.986.692. (6051)

Dau în chirie garsonieră mobilată, confort I, zona Miorița. Telefon 260932. (6072)

Primim 2 băieți sau 2 fete în gazdă. Telefon 286265. (6119)

Închiriez SPAȚIU COMERCIAL, ultracentral, amenajat. Telefon 0722.981.099. (6123)

Ofer spre închiriat casă 3 camere, două băi, garaj, mobilată 80%, singur în curte, cartier Micalaca. Telefon 0723.723.519. (6136)

Închiriez sau vând GRĂDINĂ DE VARĂ, complect dotată pentru 150 persoane, ultracentral. Telefon 0257/282932; 0726.430.006. (6137)

Dau în chirie, pe termen lung, teren amenajabil, cu front stradal pe Calea Radnei. Telefon 261010. (6139)

Persoană fizică închiriază/cumpără SPAȚIU minim 250 mp, parter, imobil ultracentral, exclus agenție imobiliară. Telefon 0744.316.085. (6158)

Închiriez (ofer) o cameră pe Romanilor. Informații telefon 264196. (6167)

Închiriez HALĂ 330 mp (fostele SERE) 1,6 EU/mp. Telefon 0721.611.726. (6170)

Primesc o fată în gazdă, nefumătoare, cameră separată, zona UTA. Telefon 348420. (Ag. UTA, 315)

✝ DECESE ✝

Cu adâncă durere în suflet anunțăm încetarea din viață a mamei noastre dragi
MILESIA BARBU.
Înmormântarea va avea loc azi, 17 martie 2005, ora 14, de la Capela Cimitirului Micălaca. Dumnezeu s-o odihnească! Copiii: DANA, VLAD, CĂTĂLINA și CĂTĂLIN.

Cu adâncă durere în suflet anunțăm încetarea din viață, la 77 ani, a celei care a fost mamă, bunică, străbunică
BOCIORT IRINA (BUNI).
Dumnezeu să o odihnească în pace! Înmormântarea va avea loc azi, 17 martie 2005, ora 13, în satul TĂGĂDĂU, comuna BELIU. Familia îndoliată.

Familia BUDAI IOAN anunță decesul unchiului drag
ONICA PAVEL,
în vârstă de 60 ani, pensionar OGA. Înmormântarea va avea loc astăzi, 17 martie 2005, ora 13, de la domiciliul din ȘOIMOȘ nr. 59. Nu te vom uita niciodată.

Cu adâncă durere anunțăm încetarea din viață a dragei noastre
DEHELEAN IRINA,
în vârstă de 89 ani. Înmormântarea va avea loc astăzi, 17 martie 2005, ora 14, de la Capela Cimitirului Eternitatea (UTA). Familia îndoliată.

☛ (Continuare în pag. 19)

(Urmare din pag. 18)

Cu adâncă durere în suflet, anunțăm încetarea din viață a celei care a fost mamă, soacră și bunică
ARDELEAN ANA (fostă TODUȚA).
Înmormântarea va avea loc astăzi, 17 martie 2005, ora 15, de la Capela Cimitirului Aradul Nou. Nu te vom uita niciodată! Fiica MORENA, ginerele MARCEL și nepoțica ADA-MARTINA.

Cu adâncă durere în suflet anunțăm dispariția celei care a fost
MĂRCUȘ MARIA.
Înmormântarea va avea loc astăzi, 17 martie 2005, ora 13, la Cimitirul Eternitatea. Familia îndoliată.

Cu tristețe anunțăm decesul celui care a fost tată, bunic și străbunic
CODREANU PETRU,
în vârstă de 91 de ani, veteran de război. Înmormântarea va avea loc astăzi, ora 13, de la domiciliul din comuna SINTEA MARE. Dumnezeu să-l odihnească! Familiile îndoliate INCICAȘ și CODREAN.

Cu adâncă durere în suflete anunțăm trecerea la cele veșnice la 59 ani, a celui care a fost soț, tată, socru și bunic

VARGA FLOREA.
Înmormântarea va avea loc azi, 17 martie 2005, ora 13, la Cimitirul Micalaca, din Piața Soarelui. Familia îndurerată.

Cu adâncă durere anunțăm decesul scumpei noastre soție, mamă, bunică și străbunică

CHIȘ IULIANA
în vârstă de 70 ani. Dumnezeu să o odihnească în pace. Priveghiul va avea loc la domiciliu din Arad, Aleea Ulise, bloc Ÿ12, sc. B, ap. 1, iar înmormântarea vineri, 18.03.2005, ora 14, de la Biserica Penticostală „Betel" din Vlaicu, la Cimitirul Eternitatea. Familia îndoliată.

✝ CONDOLEANȚE ✝

Profesorii de matematică din județ sunt alături de familia îndoliată a regretatului
profesor GRIGORE GROZESCU.
Sincere condoleanțe!

Familia TOTH MIHAI anunță cu durere încetarea din viață a iubitului lor frate și cumnat
ONICA PAVEL.
Te vom iubi mereu. (6052)

Vestea fulgerătoare a dispariției dragei noastre vecine
BARBU MILESIA
ne-a afectat profund, lăsându-ne o imensă durere în suflet. Suntem alături de familia îndurerată! Asociația de proprietari bloc 338, scara B, Micalaca. Dumnezeu să o odihnească în pace! (6070)

AVPS DIANA TURNU ARAD, prin președinte MIȘCUȚA TRAIAN, prezintă condoleanțe și compasiune familiei domnului RĂDULESCU ANGHEL în durerea pricinuită de pierderea soției dragi. Dumnezeu s-o odihnească în pace! (6085)

Bunul Dumnezeu să o odihnească în pace și liniște, să-i ierte păcatele și să o așeze acolo unde drepții se odihnesc, pe mama, bunica și străbunica noastră
BRIE ILONA, din ȘIMAND.
Familia DEHELEAN GHEORGHE. (6096)

Sincere condoleanțe și întreaga compasiune prietenei noastre NAGY ELENA la decesul tatălui. Fostele colege de la SC PRODPAN SRL.

Sincere condoleanțe familiei DEHELEAN GHEORGHE și MARIA la decesul bunicii. Colegele OLIVIA, FLORICA, LENȚI și LILI. (6095)

Mulțumim din suflet rudelor, prietenilor, vecinilor și în mod special foștilor colegi de la SC TOP SA, care au fost alături de noi și au condus-o pe ultimul drum pe scumpa noastră soție și mamă
BEDE IRINA.
Familia îndoliată BEDE. (6102)

Mulțumim tuturor cărora prin prezență dar mai ales cu sufletul au fost alături de noi la despărțirea de cea care a fost
DORINA RĂDULESCU.
Familia îndoliată.

Aducem un ultim omagiu dragei noastre cuscre
ANA ARDELEAN.
IOSEFINA și AUREL BÎC. (6104)

Cu adâncă durere în suflet m-am despărțit de buni a mea,
ANCA.
Nu o voi uita niciodată! Nepoțica ADA-MARTINA. (6104)

Aducem un ultim omagiu dragului nostru cumnat și unchi
VARGA FLORE.
Cumnații PETRU și TANȚA, nepoții RODICA, ADRIAN, COSMIN, împreună cu familiile. (6109)

Suntem alături de colega noastră MORENA BÎC în momentele grele pricinuite de decesul mamei. Dumnezeu s-o odihnească-n pace! Colectivul Secției Ginecologie. (6141)

Suntem alături de prietena noastră MORENA BÎC, la decesul mamei acesteia și transmitem sincere condoleanțe familiei îndoliate. Familia BARTOȘ. (6142)

Suntem alături de DANA și VLAD în aceste clipe grele pricinuite de decesul mamei dragi
MILESIA BARBU.
Odihnească-se în pace! Familia BARBU DOREL și copiii.

Suntem alături de prietenii noștri CANTEMIR și ANGELA DELIMAN din ȘEITIN, la dureroasa despărțire de cea care a fost mama și soacra lor
DELIMAN CRISTINA.
Dumnezeu să o ierte și să-i dea veșnică odihnă. Familia DĂNUȚ din Arad. (6195)

Suntem alături de colegul nostru GHERASIM ALIN în greaua încercare pricinuită de decesul fratelui său. Dumnezeu să-l odihnească în pace! Colegii de la Universitatea AUREL VLAICU.

Suntem alături de angajatul nostru TRIF VIOREL în aceste momente grele pricinuite de decesul socrului
VARGA FLOREA.
Sincere condoleanțe din partea firmei. (6155)

Un ultim omagiu pentru cea care a fost
MILESIA BARBU,
plecată prematur dintre noi. Odihnească-se în pace! Condoleanțe copiilor îndurerați. Familia ing. DAN D. (p)

Pios omagiu celui care a fost
TEODOR CODREANU.
Sincere condoleanțe prof. MINERVA CODREANU pricinuită de dispariția soțului. Familia TRIFA. (6159)

Pios omagiu celei care a fost
BARBU MILESIA.
Bunul Dumnezeu să o ierte și să o odihnească în pace! Colectivul Ocolului Silvic „IULIU MOLDOVAN" Arad. (6162)

Colectivul SC CONSTRUCȚII RUTIERE SA transmite sincere condoleanțe și este alături de colega PETCU ELENA în greaua încercare pricinuite de moartea mamei sale. (6149)

Elevii clasei I-a A Școala Generală ȘEITIN suntem alături de doamna învățătoare DELIMAN ANGELA în marea durere pricinuită de decesul mamei soacre. Sincere condoleanțe. (6150)

Colectivul Districtului nr. 5 Linii Arad, este alături de colegul UNGUREANU MARCEL în greaua suferință pricinuită de pierderea tatălui. Dumnezeu să-l odihnească! (6169)

Sincere condoleanțe familiei BARBU îndurerată de pierderea mamei lor dragi. CRISTI, SERGIU și FLORIN. Dumnezeu să o odihnească în pace! (6172)

Colectivul SC GEMO-IMPEX SRL este alături de colegul SCHNEIDER IOSIF în greaua încercare pricinuită de pierderea tatălui său. Sincere condoleanțe. (6173)

Suntem alături de familiile INCICAȘ și CODREANU la despărțirea de tatăl și bunicul
CODREAN PETRU
din SINTEA MARE și le transmitem sincere condoleanțe. Familia TAL. (6178)

Conducerea SC MODA SA regretă trecerea în neființă a celui care a fost
LADOR GAVRIL
fost lider de sindicat și transmite sincere condoleanțe familiei îndoliate. (6182)

Sindicatul SC MODA SA transmite pe această cale sincere condoleanțe familiei LADOR în clipele grele pricinuite de decesul celui care a fost
LADOR GAVRIL,
un om de o aleasă omenie și de o calitate deosebită. (6181)

Împărtășim durerea familiei GOLEA MARIN din GURAHONȚ la trecerea în neființă a mamei sale. Dumnezeu s-o odihnească în pace! Familiile DEZNAN și LULUȘA. (6202)

Colectivul SC AMARAD SA Arad, este alături de domnul ing. VARGA FLORIN în marea durere pricinuită de pierderea tatălui și îi transmite sincere condoleanțe familiei îndoliate. (6203)

Împărtășim durerea verișorilor noștri IZABELA, ANGELA și CANTEMIR, la trecerea în neființă a mamei lor dragi
DELIMAN CRISTINA.
Dumnezeu să o odihnească în pace! Familia SĂMOȘAN. (6204)

✝ COMEMORĂRI ✝

„Sub trista cruce sub țărână/ De 6 săptămâni tu dormi ușor/ Din lacrimi ți-am făcut fântână/ Ce se revarsă de-al tău dor/ Din flori ți-am face un covor/ Pe el să te întorci acasă/ De tine AURICA dragă ne e dor/ Și jalea grea ne tot apasă." Cu lacrimi în ochi și cu durere în suflet, amintim celor care au cunoscut-o și iubit-o, că sâmbătă, 19 martie 2005, se împlinesc 6 săptămâni de când a luat-o Dumnezeu de lângă noi pe cea care a fost

SITARU AURICA.
Parastasul va avea loc sâmbătă, 19 martie 2005, ora 17, la Biserica Ortodoxă mică de la UTA. În veci nemângâiați, mama MARIA, soțul NELU, fiica CONSUELA, ginerele NELU și nepoțica SANDRA. (6052)

OPRA TEODOR
De 6 săptămâni tot încercăm/ Să ne obișnuim cu gândul/ Că nu mai ești TOADERE printre noi/ Și casa ți-e mormântul. Dumnezeu să te odihnească! Soția, fiul, nora, sora, cumnatul și nepoatele OLIVIANA și OLIVIA. (5905)

Pios omagiu, la un an de la plecarea
consilierului juridic MARȘIEU PAVEL.
Parastasul va avea loc sâmbătă, 19 martie, ora 13, la Cimitirul Eternitatea. Dragostea noastră și neuitarea te vor însoți veșnic. Soția și fiul. (6118)

Azi se împlinesc 8 ani de la trecerea în eternitate a iubitei noastre mamă, soacră și bunică
ȘERBAN ROZALIA (ROZI).
Dumnezeu să o odihnească! Fiica IVANIUC MARIANA cu familia. (6014)

Au trecut 9 ani de când ai dispărut din viața noastră, lăsând în urmă doar lacrimi, durere și amintiri,
mr. ȘIMON SABIN.
Aducându-ți pioșul și tristul nostru omagiu, te asigurăm că te iubim și că tu ești aici cu noi. Ne rugăm pentru tine, iar Dumnezeu să te aibe în grija Sa. Soția ICA cu fiicele ȘTEFANA, GIORGIANA cu soțul CRISTI și nepoțica ALEXIS din INEU. (6046)

Cu durere, lacrimi și o rugăciune anunțăm împlinirea a 4 ani de când ne-am despărțit de dragul nostru
MUNTEAN NICOLAE GEANI.
Părinții, frații, cumnata, DENIS și EMANUEL nu te vor uita niciodată și-l rugăm pe Dumnezeu să te odihnească în pace. (6071)

Se împlinesc 6 ani de când a plecat dintre noi dragul nostru soț, tată și bunic

TULCAN MIHAI.
Odihnească-se în pace! (6203)

Se împlinesc 20 de ani de când s-a stins din viață, cel care a fost un OM ADEVĂRAT

PAVEL FABRICZKI.
Mulțumim acelora care îi acordă un moment de aducere aminte. Familia. (6107)

Un gând pios, o lumânare aprinsă, lacrimi de tristețe și amintiri dragi ce ne mângâie azi, când draga noastră

ADINA PRIBEK
ar fi adăugat în buchetul vieții al 30-lea trandafir. Florile și lacrimile noastre veghează veșnic pe mormântul tău. Familia ANDRONIC. (6130)

Reamintim celor care i-au cunoscut, că se împlinesc 3 ani de când
BRANIȘCAN SOFIA,
cea care ne-a fost mamă, soacră și bunică, trăiește doar în gândurile noastre. De asemenea sunt 13 ani și 6 luni de la decesul lui
BRANIȘCAN IOAN,
respectiv 5 ani și 8 luni de când ne-a părăsit
JORS MIRCEA.
Dumnezeu să le dea odihnă și iertare, iar nouă celor rămași, să ne dea puterea de a le păstra vie amintirea. Familiile JORS și BRANIȘCAN. (Ag. UTA, 317)

Lacrimi de tristețe și dor pentru iubitul nostru fiu, frate, unchi

MUNTEANU GEANI-NICOLAE,
la comemorarea a trei ani de când ne-a părăsit atât de tânăr. Dumnezeu să-l ierte și să-l odihnească! Familia îndureată. (Ag. UTA, 318)

Dragă
GIANI,
azi se împlinesc 4 ani de când ai plecat dintre noi, singurătatea, tristețea, lacrimile și golul din inimă, este tot ce a rămas în urma ta. Pun pe mormântul tău flori, presărate cu amintiri frumoase trăite împreună. Odihnește-te în pace! ALENA. (6197)

Dragă
ADINA,
azi la împlinirea celor 30 de primăveri, tu nu mai ești printre noi, dar ești în sufletele noastre și îți spune „La mulți ani" și odihnește-te în pace! Prietenii VALI, ERI, VIO, FLORIN. (6198)

Azi se împlinesc 2 ani de la trecerea la cele veșnice a celui care a fost
Dr. BOBOȘ VALERIU
și 60 de zile a soției,
BOBOȘ AURELIA.
Dumnezeu să vă odihnească în pace! Familia. (Ag. Sebiș, 40)

Se împlinesc 11 ani de la trecerea în neființă a celui ce a fost
MODORA IOAN,
soț, tată, socru și bunic. Va rămâne veșnic în amintirea noastră. Familiile MODORA AURICA, ARDELEAN, COSTIN și IBĂNIȘTEANU. (6211)

Se împlinesc 6 săptămâni de la trecerea în eternitate a scumpului nostru
TOTH IOSIF
din PECICA. Te vom păstra mereu în amintirea noastră! LENUȚA și FLORIN BABUȚIA. (Ag. Criș, 140)

✝ SERVICII FUNERARE ✝

IN MEMORIAM "KUKI"
SERVICII FUNERARE COMPLETE
Str. M Eminescu Nr.4 în curte
Tel: 211.929 - 0723.343.964
MAGAZIN DESCHIS LA ORICE ORĂ
OFERĂ:
■ SICRIE 10 modele de la 900.000 - 3.400.000
■ SICRIE LUX 6 modele de la 3.600.000-22.500.000
Mănere. Șuruburi, prosoape, lumânări, colaci și colivă
■ LENJERIE 10 modele de la 350.000 - 2.000.000
Apelând la serviciile noastre (spălat, îmbrăcat, formolizat și transport) BENEFICIAȚI DE 20% REDUCERE LA SICRIU
GRATUIT Transportul sicriului la domiciliu Transport Intern și Internațional
Se poate plăti și după ridicarea ajutorului de înmormântare

RO STYL COMPANY
Servicii Funerare
magazine deschise și noaptea
Arad, Str. M. Eminescu 22 (peste drum de Artex) tel. 214.422
Arad, Calea Victoriei 31 (lângă Strungul) tel. 228.909; 0744.690.121
OFERĂ:
■ Sicrie și accesorii funerare
■ Transport funerar cu mașini speciale în țară și străinătate.
GRATUIT: Transportul sicriului la domiciliu în Arad.
REDUCERE 40% LA SICRIU clienților care fac spălat, îmbrăcat, formolizat și transport cu firma noastră.
PLATA ȘI DUPĂ ÎNCASAREA AJUTORULUI DE ÎNMORMÂNTARE

FERESTRE și UȘI PVC cu GEAM TERMOPAN – PROFIL ACTUAL AUSTRIA | JALUZELE VERTICALE ȘI ORIZONTALE
CALITATE AUSTRIACĂ !
LEMN STRATIFICAT CU GEAM TERMOPAN
FERONERIE AUSTRIA! Plata în RATE !
s.c. PLASTOTHERM s.r.l. Arad
Str. L. Blaga, nr. 23. Tel./Fax. 0257.211.272; 0722.677.100
(c.1068/2005)

Magazinele BENDEA
VĂ OFERĂ
Instalații sanitare
Gresie Faianță
Toată gama de instalații sanitare,
Materiale de construcții, scule
Materiale pentru amenajări interioare
APARATE electrocasnice
CELE MAI MICI PREȚURI
(c.1043/2005)
Gresie și Faianță
SANEX
Toate produsele se comercializează și cu plata în rate
ARAD, B-DUL REVOLUȚIEI nr. 26-38 Telefon 231.853
ARAD, STR. PĂDURII Telefon 228.966
ARAD, STR. L. REBREANU nr. 68 Telefon 250.905

DACIA LOGAN
Vino și testează gratuit!
VERBIȚĂ SRL
Arad, Calea A. Vlaicu nr. 282
Tel.: 0257-275.690
Mob.: 0722.259.423
Dacă vrei să trăiești plăcerea de a conduce noua Dacia Logan sau să vezi cum te-ar putea ajuta în afaceri, vino la show-room-ul din Arad, Calea Aurel Vlaicu nr. 282 și încearc-o. Sigur o vei vrea acasă.
● Leasing - de la 62 EUR/lună*
● Credit persoane fizice - de la 46 EUR/lună**
*. avans 50% / 36 luni
**. avans 50% / 84 luni
(c.1037/2005)

Dacia Logan Alegerea care te avantajează

TERMOPLAST
FERESTRE UȘI * PVC
Viitorul obligă ...
Vânzări în rate
Tâmplărie PVC cu noua generație a profilelor ALUPLAST Germania, cu 3 și 5 camere, feronerie germană
Spațiu de prezentare: Piața UTA , Bl. Z 22 parter !
Rulouri , jaluzele și plase de insecte .
aluplast Sisteme de garduri, porți și balustrade din aluminiu.
TEL 0257 273550 sau 0788 460230; 0788 460231
(c.1019/2005)

GABOR PROFILE
ARAD - str. MĂLIN nr. 3
TEL/FAX 0257 349.848
MOBIL 0788 436.841/2
www.gabor-profile.go.ro
PORȚI
GARDURI
BALUSTRADE
din profile de aluminiu vopsite în câmp electrostatic
S-A TERMINAT CU RUGINA!
Vizitați-ne la EXPO ARAD 17-20 MARTIE!
calitate austriacă, design personalizat, culoarea visată
(c.836/2004)

MANITOBA TEX
Textile Production - Printing and Embroidery
Manitoba is looking for:
Graphic Designer
Requirements:
■ proficient in Photoshop and Illustrator
■ good English
■ highly creative, innovative and practical with the ability to stick to deadlines
Send CV (resume) and some examples of previous work to:
email: ccimpan@manitobatex.org fax: 0257/281322
For more information call 0257/250505 int.209
(com./03.2005)

CAMERA DE COMERȚ, INDUSTRIE ȘI AGRICULTURĂ ARAD, Mabe Pres Service în colaborare cu AMBASADA S.U.A. la București
ORGANIZEAZĂ în perioada 7-17 Aprilie 2005 o MISIUNE ECONOMICO-ADMINISTRATIVĂ la Washington D.C. cu ocazia Expoziției Internaționale de Franciza.
SCOPUL MISIUNII este stabilirea raporturilor parteneriale între reprezentanții administrațiilor locale românești și Liga Națională a Orașelor Americane reprezentat de primarul orașului Washington, D-nul Anthony Williams, întâlniri cu conducerea Departamentului de Finanțări Municipale din cadrul Eximbank USA, dezvoltarea de parteneriate economice cu firme americane, consolidarea relațiilor la nivelul Congresului American în vedera extinderii colaborărilor economice și administrative, consolidarea parteneriatului Româno-American în cadrul Centrului de Studii Strategice (Comitetul de Acțiune Româno-American).
Calendarul cuprinde întâlniri cu Congressmani Americani, oameni de afaceri, conducerea Ligii Naționale a Orașelor Americane și conducerea Eximbank USA.
MISIUNEA SE ADRESEAZĂ oamenilor de afaceri locali, primarilor din județ precum și patronatelor.
PENTRU RELAȚII SUPLIMENTARE sunați la: 0257/208836, 0723.738.864 persoana de contact Ec. Raluca Miller.
(c.1066/2005)

S.C. TEXTILE A.Q.L ROMANIA S.R.L.
din cadrul MANITOBA GROUP
caută personal pentru postul de
control calitate
pe imprimerie (bărbați)
SE CER studii medii, cunoștințe operare PC, stagiul militar satisfăcut iar cunoașterea lb. engleze constituie un avantaj.
CONDIȚII DE SALARIZARE AVANTAJOASE.
Cei interesați sunt rugați să trimită CV prin poștă la O.P. 3 Arad, C.P. 152, prin fax la nr. 0257-281.322, sau la sediul firmei.
(com./03.2005)

Vindem en-gros hârtie albă de ziar (în role mici) pentru ambalaj.
Preț avantajos, negociabil în funcție de cantitate.
INFORMAȚII LA redacția „Adevărul" B-dul Revoluției nr. 81 sau la telefon 281.797 zilnic între orele 8-16.

MAGAZINELE DE MOBILĂ Lia Ardelean
vă oferă o gamă variată de mobilier
PRODUSELE SE COMERCIALIZEAZĂ
ȘI CU PLATA ÎN RATE prin punctele de vânzare.
(c.1283/2005)
ARAD, CASA DE CULTURĂ A SINDICATELOR (ÎN PĂDURICE)
ARAD, PIAȚA GĂRII, BL. I (FOSTUL AUTO MOTO)

ALPIN c
ECHIPAMENTE DE PROTECȚIE și LUCRU
• mănuși protecție • ochelari • căști protecție și viziere • antifoane • aparate de respirație Dräger • costume speciale • material de avertizare și delimitare • centuri de siguranță și accesorii • truse prim ajutor - truse A.D.R. • stingătoare • îmbrăcăminte impermeabilă • încălțăminte de siguranță • echipament de protecție electroizolant • echipament de lucru • echipament sport • echipament militar • consultanță.
Str. VASILE ALECSANDRI nr. 9
tel.: 0257 - 214.620, tel/fax: 0257 - 284.736
mobil: 0744.774.502, 0723.285.350
e-mail: office@alpin - c.ro
www.alpin-c.ro
NOU
- PRODUCȚIE TRICOURI
- IMPRIMĂRI TEXTILE
- LUCRĂRI GRAFICĂ INDUSTRIALĂ
(c. 674/2004)

SANPAOLO IMI BANK
CREDITE PERSONALE
Perioada de creditare
până la 10 ANI
Destinația creditului
NU TREBUIE JUSTIFICATĂ
față de Bancă
Informații suplimentare
ARAD, B-dul Revoluției, Nr. 88
TELEFON: 280.503, 280.547

ADEVĂRUL

Cotidian independent Arad

ARIS
Partenerul întreprinzătorilor care se respectă
s.c. ARIS s.a. Arad
Calea Victoriei 33-35
Fax: 250.675
Tel: 256.488 257.337

Anul XVII, nr. 4470 | 24 pagini+Supliment TV | VINERI, 18 MARTIE 2005 | 6.000 lei/0,60 lei noi
adevarul@arad.ro; adv.pub@arad.ro | http://adevarul.arad.ro
Publicație auditată de BRAT | Tiraj mediu zilnic vândut: 27 845

Problemele primarului Gheorghe Falcă

Mircea Dorgoşan

Nici n-a început bine anul că primarul Gheorghe Falcă are probleme. Ne referim îndeosebi la mult mediatizata situaţie a Stadionului Astra-CFR, respectiv ce facem: dărâmăm stadionul spre a construi două supermarketuri sau nu-l dărâmăm, dând astfel satisfacţie miilor de suporteri?

Evident, dacă o asemenea problemă se punea acum un an de zile răspunsul era categoric „nu". Şi, de fapt, a şi fost categoric „nu", multora dintre arădeni fiindu-le şi acum proaspete în memorie **protestele vehemente ale Opoziţiei de atunci faţă de o propunere similară a fostului primar, Dorel Popa,** propunere ce viza dezafectarea parţială a stadionului şi construirea pe o parte a stadionului a unui supermarket. Cum se ştie, propunerea n-a reuşit să treacă de Consiliul local datorită tevaturii făcute de către PNL şi PD, Dorel Popa fiind obligat - spre a nu-şi ridica oraşul în cap - să renunţe la idee. **Care, poate că merita, totuşi, discutată.** Mai apoi, chestiunea „grozăviei" pe care a vrut s-o facă Dorel Popa a mai revenit sporadic în timpul campaniei electorale din vara lui 2004, consensul fiind un fel de „nu ne vindem ţara!" Adică, nu dărâmăm un stadion cu tradiţie pentru un superbutic, lucru, care, normal că a dat bine la electorat!

Ei, bine, iată, că **la nici un an de zile de la toate acestea, Opoziţia de ieri face o întoarcere de 180 de grade** reaudiind ceea ce susţinuse atunci, şi socotind chiar salutară dărâmarea Stadionului CFR! De ce? Simplu: pentru că Opoziţia de ieri este Puterea de astăzi.

(Continuare în pagina 6)

La Expo Arad

Ultimele noutăţi în materie de tehnologii în construcţii

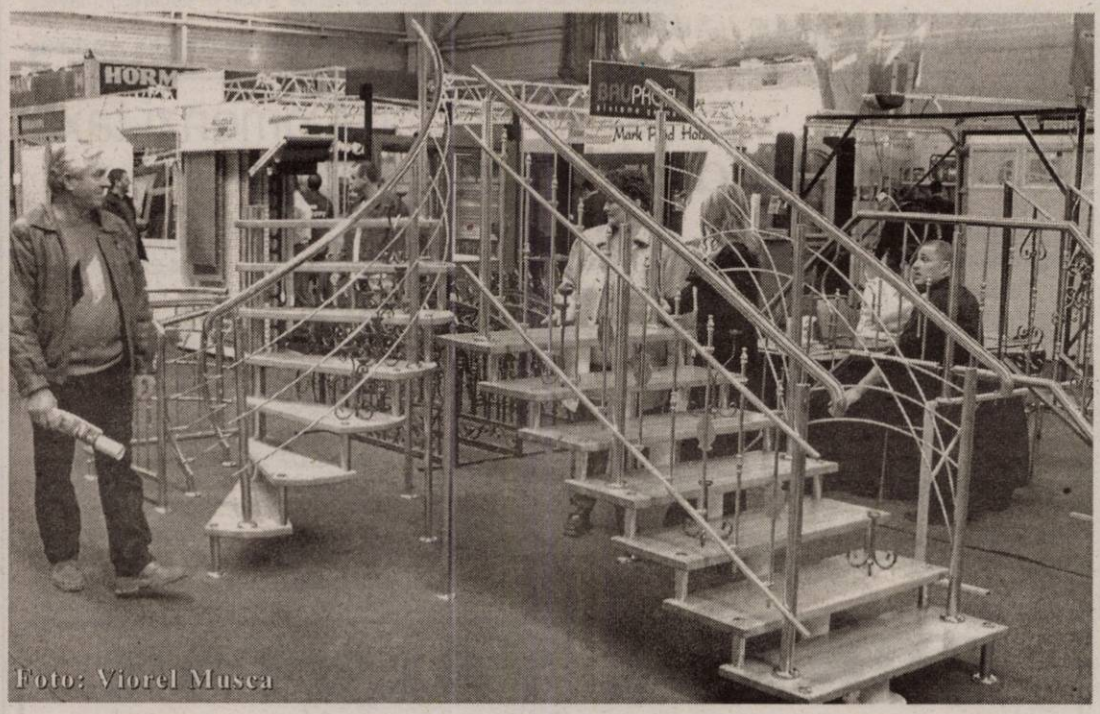

Foto: Viorel Musca

Noul an expoziţional a debutat ieri cu Târgul Confort Construct 2005. Aflat la cea de-a unsprezecea ediţie, manifestarea de la Expo Arad Internaţional reuneşte 75 de firme, care expun pe o suprafaţă interioară de 1550 de metri pătraţi şi una exterioară de 300 de metri pătraţi. La deschidere au fost prezente şi oficialităţile locale. **„Cultura expoziţională a crescut foarte mult în ultimii ani şi a început să capete efecte vizibile şi la evenimentul organizat de noi. Industria construcţiilor, precum şi producţia de utilaje, echipamente şi materiale specifice reprezintă un segment deosebit de important al oricărei economii.**

G. Constantinescu

(Continuare în pag. 7)

Angajăm vânzători stradali de ziare (remizieri).
Câştiguri atractive
Informaţii la sediul redacţiei Adevărul (B-dul Revoluţiei nr. 81) sau la telefon 281.797 între orele 9,00-16,00.

Senatorul Ungureanu a dus stadionul ACU Arad la Senat

În cursul zilei de miercuri, senatorul PSD Dan Vasile Ungureanu a înregistrat o interpelare la Senatul României adresată Agenţiei Naţionale pentru Sport, prin care se precizează că demolarea stadionului ACU(fost CFR) Arad este o greşeală, luând în calcul valoarea istorică a obiectivului.

De asemenea, demnitarul scoate în evidenţă că ridicarea unui supermarket ar fi mai potrivită în zona industrială a Aradului, unde afluxul de oameni este ridicat, iar prezenţa mijloacelor de transport poate fi asigurată în viitorul apropiat.

Daniel Albu

(Continuare în pagina 6)

Internet prin INTERNEXT
Acces liber, fără parolă!
Trafic nelimitat!
0870-22-1234
Tarife fără TVA:
8-20.....3,52 eurocent/min
20-8.....1,98 eurocent/min
info: 0257-28.53.53 www.inext.ro
(c.117/2006)

Magazin ELECTRICE/BIROTICĂ
INFOTON
str. Pădurii/Eftimie Murgu
PRETURI imbatabile!
Nou: Copiatoare MINOLTA
inclusiv pentru închiriere!
Tel. 281.800
fax: 281.846
(Can/03.2005)

Premiile de fidelitate „Adevărul" pe luna martie

Cei mai norocoşi - cititorii din localităţile judeţului

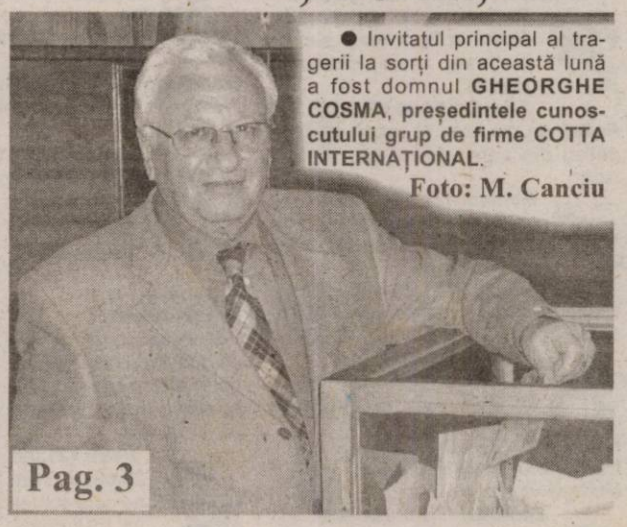
● Invitatul principal al tragerii la sorţi din această lună a fost domnul **GHEORGHE COSMA**, preşedintele cunoscutului grup de firme COTTA INTERNAŢIONAL.

Foto: M. Canciu

Pag. 3

INTERNATIONAL FORUM
Cursuri de limbi moderne
ENGLEZĂ, ITALIANĂ, GERMANĂ, FRANCEZĂ
Cursuri de engleză şi germană pentru copii
Training lingvistic pentru companii
Examene Cambridge (FCE, CAE)
Arad, Str. Mărăşeşti, nr.4 telefon/fax 0257-257223
Luni - Vineri: 10 - 20 Sâmbătă: 10 - 18
(0790937)

distribuitor si service autorizat
Alexa Total Instal
autorizat ISCIR
montaj, PIF
service
Arad, str. Pievnei nr. 2 (vis-a-vis de casa cu lacat)
tel. 284.940, 0744.62.63.88
Vaillant
Centrale 100% Germane ! Nr. 1 in Europa !
executam si montam jaluzele verticale
proiectam si executam
- instalatii de incalzire, sanitare, scurgere
- instalatii de incalzire in pardoseala
- instalatii de incalzire solara si geotermala
alegeti produse si servicii de calitate !
(c.p. 1188/2005)

RESTAURANTUL CORLEONE
ORGANIZEAZĂ
NUNŢI
BOTEZURI
BANCHETE
MESE FESTIVE
Informaţii la telefoanele
0788.340.772 210.944
(c. 1145/2006)

PREZENTARE
Vineri 18 mar. ora 18
Casa Sindicatelor
Câştigaţi Bine în Canada
Tel 0259-471722
www.viacanada.ro
c. 1011/2005

OFERIM SPRE ÎNCHIRIERE
- SPAŢII COMERCIALE AMENAJATE - 15 euro/mp
- SPAŢII PRODUCŢIE + BIROURI - 3 euro/mp
Tel. 338.244
0721.269.703

Meditația zilei

Nimeni nu cucerește cu o minciună castelul de aur al gloriei.

(George Călinescu)

Calendar

Vineri, 18 martie

Astăzi, Soarele răsare la ora 6 și 24 minute și apune la ora 18și 25 minute. Au trecut 76 de zile din acest an. Au mai rămas 289 zile până în 2006.

Praznicul zilei: Biserica ortodoxă: Sf. Chiril, Arhiep. Ierusalimului; Sf. Mc. Trofim și Evcarpion; **Biserica greco-catolică:** Sf. Ciril al Ierusalimului **Biserica romano-catolică:** Ciril din Ierusalim

A venit barza!

La Arad: Popa Olivia, Avramescu Roxana Maria, Cioban Răzvan.

Au plecat dintre noi

Chiș Iuliana (1935), Molnar Irina (1923), Varga Floarea (1945), Neamț Ioan (1914), Ardelean Ana (1940), Hegy Iosif (1947), Barbu Milesia (1949), Bradea Amos (1936), Lador Gavril (1937), Gligor Iosif (1920), Barta Andrei (1946)

Teatru

Teatrul „Ioan Slavici" Arad prezintă astăzi, 18 martie 2005, ora 20, în sala Studio spectacolul: „Atentate la viața ei" de Martin Crimp, regia Peter Kerek.

Sâmbătă, 19 martie, la sala mare, cu începere de la ora 19,00 se va juca „Operele complete ale lui WLM SHKSPR prescurtate" de Jess Bergeson, Adam Long, Daniel Singer, regia artistică Ștefan Iordănescu.

„Adevărul" vă ascultă

La telefonul dimineții, 280944, între orele 9,00 - 12,00

Apa...

Încălzirea care a dus la topirea zăpezii, dar și precipitațiile căzute la sfârșitul săptămânii trecute, au transformat mai multe cartiere ale municipiului în mici lacuri de acumulare. O astfel de situație ne-a fost semnalată în Alfa, de **Eugen Malița**. Acesta spune: **„În fața blocului în care locuiesc și la parterul căruia funcționează casieria aparținând de Electrica, trebuie să circulăm încălțați cu cizme în preajma locului unde se află o gură de canal, probabil înfundată. O suprafață de aproximativ 30 de metri pătrați este acoperită în întregime de apă, astfel încât trebuie să ocolim zona respectivă."**

Am prezentat problema dumneavoastră angajaților Regiei de Apă Canal, unde, de la dispecerat ni s-a promis că inspectorul de zonă va merge să verifice și să ia măsurile necesare.

...și iar apa

Într-o problemă asemănătoare am fost contactați și de **Costică Irimia**. Acesta locuiește pe strada Pelinului, unde, (tot) în fața blocului s-a surpat spațiul limitrof unei guri de canal, iar groapa în cauză nu stă acolo decât de vreo...trei săptămâni, așteptând să atragă atenția cuiva.

Aceeași promisiune de rezolvare urgentă a situației am primit-o din partea RAAC și în ceea ce privește sesizarea prezentată mai sus.

Bătaie de joc

Timpul frumos a permis începerea activităților edilitar gospodărești. Astfel, de câteva zile, pe strada Simfoniei, colț cu Păsunii a fost refăcută o porțiune de trotuar. Pentru aceasta, meșterii au spart bucăți din vechiul trotuar, adunând inclusiv praful și le-au depozitat... pe spațiul verde amenajat de locatarii blocului. Unde se mai află și astăzi, chiar dacă lucrările au fost finalizate. **„Să le fie rușine că-și bat joc de munca noastră. Așteaptă să facem noi curățenie în urma lor?"** întreabă revoltată **Ecaterina Stepan**, una dintre locatarele blocului 194.

Redactor de serviciu, Anca Hălmăgean

La telefonul după-amiezii, 280003, între orele 15,00-18,00

● **Nevoie de copaci.** Pentru că tot a venit primăvara, **Greucean Petru** are o sugestie de sezon și propune Gospodăririi Comunale să planteze cât mai mulți arbori. **„Printre atâtea betoane, trebuie să găsim loc și pentru arbori și aș sugera autorităților să planteze în primul rând tei, pentru mirosul frumos al florilor. Și s-ar putea începe cu Bulevardul Nicolae Titulescu, de la Maranata la Billa și nu trebuie uitat nici centrul orașului."**

Gospodărirea Comunală face plantări de arbori în fiecare primăvară și programul se derulează și în lunile acestea.

Redactor de serviciu, Sorina Ambruș

Rețeta zilei

Chifteluțe de legume

Ai nevoie de: 4 morcovi, 2-3 cepe, 1/2 varză, 2 cartofi, 2 ouă, 4 linguri făină, 1 legătură pătrunjel, 1 legătură mărar, sare, piper, ulei.

Cum procedezi: Cureți morcovii, ceapa și cartofii, apoi le dai pe răzătoare, iar varza o speli și o tai mărunt. Amesteci apoi legumele răzuite cu varza, adaugi ouăle, făina și verdeața tăiată mărunt. Amesteci compoziția și potrivești de sare și piper. Iei apoi cu lingura din compoziție, îi dai formă de chifteluță și o prăjești în ulei încins. Procedezi la fel până prăjești toate chifteluțele pe care le așezi apoi pe șervețele ca să se scurgă uleiul.

Meteo

Vremea va fi caldă. Cerul se va înnoura treptat. În a doua parte a zilei, local, se vor semnala ploi cu caracter de aversă, însoțite izolat de descărcări electrice. Vântul va sufla slab la moderat din sector vestic, cu intensificări în cursul nopții. **Temp. max.: 13 la 16°C. Temp. min.: 3 la 6°C**

Comenzi taxi

● ALFA PLUS 949; 349.349
● TAXI ALFA 9 4 5 ; 22.88.88; 25.25.26; 0723-200.301; 0745-50.60.70
● TAXI ARAD 244.244; 274.444; 0722-755.440
● STAR 212.222; 0722-361.011; 0745-645.645
● FAVORIT280.000; 281.111; 0740-083.333; 0724-409.992
● EUROPA 275.555; 0723-677.555; 0744-828.163
● VALI DIESEL 280.705; 280.100
● MIRCO MILI 230.530; 230.730; 0740-152.828; 0723-062.366
● DELMAR 229.220
● TAXI VERBIȚĂ 0726.336.969; 0741.200.300; 944

Utilitare

PRIMĂRIA MUNICIPIULUI
Program de relații cu publicul (camera 5) luni-vineri între orele 8-20. Tel. 284.744, tel. centrală 281.850.

PIEȚE, TÂRGURI
Astăzi este zi de piață la Ineu, Lipova, Covăsânț, Mișca, Moneasa, Șepreuș, Șimand, Vladimirescu, Șeitin. Tot astăzi se organizează târguri săptămânale la Ineu, Șepreuș, Șimand.

FARMACII DE SERVICIU
● Farmacia **REMEDIUM** Arad, B-dul Revoluției nr. 52-54. Program luni-vineri: 7,30-20,00, sâmbătă 8,00-14,00. Telefon 233.195. Eliberăm rețete compensate și gratuite.
● Farmacia „**OMNIAFARM**", Calea Aurel Vlaicu, Bl. Z28, cu program zilnic de la orele 8,00-22,00. Telefon 271.724. Eliberează rețete gratuite și compensate.
● Farmacia **MELISSA** - medicamente alopate și homeopate. Onorăm și rețete gratuite și compensate. Tel. 219.588, Micălaca, str. Abrud nr. 80, bl. 219. Orar: luni-vineri 8-20, sâmbăta 9-16.
● **Spitalul Clinic Județean Arad** are un nou număr de telefon: 0357/407200

URGENȚE STOMATOLOGICE.
* Urgențe stomatologice în sistem privat. B-dul Revoluției nr. 62, zilnic 8-12; 14-20, sâmbătă 9-12. Telefon: 256665.
* Asigură Cabinetul din str. Crișan (în spate la Gionelli).

UROLOGIE
Cabinet urologie (în clădirea Policlinicii Municipale). Program zilnic, inclusiv sâmbăta, între orele 9-12, telefon 213036.

OFTALMOLOGIE
Cabinet Dr. Țurlea Magdalena, medic primar oftalmolog, oferă consultații oftalmologice, prescriere și prelucrare computerizată de ochelari, lentile de contact, ochelari de soare etc. Str. Miron Costin, bl. 9 (lângă „Casa Albă"), tel. 253.523.

DISPENSAR VETERINAR
● Dispensarul veterinar din Aradul Nou efectuează zilnic, orele 8-16 (sâmbăta 8-12 și duminica) examen trichineloscopic, vaccinări antirabice și sterilizări câini-pisici, însămânțări artificiale. Telefon 287.298.
● Dispensar veterinar din Curtici: examen trichineloscopic, vaccinări, tratamente, consultații, la toate speciile de animale. Telefon 464.145

ÎNTRERUPERI DE CURENT
Vineri, 18 martie: h 8-15: Str. Progresului, Teuz, Năsăud, Solomon, Caisului, Măgurei; 8-14: Calea A. Vlaicu Bl 1 A1, 1B1, B1, B2; 8-15: Str. Toth Sandor Bl3.
În județ: h 9-15: Dorobanți (parțial), Pecica (parțial); 8-14: Pescari; 9-15: Labașinți (total)

CITIRE APOMETRE.
Vineri, 18 martie a.c.: Bloc 201-255, 326-367, 701-734 Micălaca; Blocuri; Dr i. suciu, O. Ghibu, Bihorului, Romaniței, Războieni, P. Rareș, Comunarzilor; Blocuri: „A", „N", „U", „X" Vlaicu, Blocuri: Cocorilor, Inului, Pelinului, Colonia U. T. A.; Blocuri: Faleza Sud, Blocuri HAiducilor; Blocuri: M. Scaevola; Blocuri: Banu Mărăcine; Blocuri: Ștefan Augustin Doinaș (Antonescu), Abrud, Șt. O. Iosif, Salontei, Porumbacului, Vulturilor, Veseliei, Mehedințeanu, Filotei, Volta, Lungă, Rodnei, Liviu Rebreanu, Târgului.

ADMINISTRAȚIA FINANȚELOR PUBLICE
Administrația Finanțelor Publice a municipiului Arad: Asistență contribuabili - telefon 280.633, 280.733, int. 198 (persoane fizice) și 118 (persoane juridice) int. 166 (relații publice) între orele 9,00-17,00. Informații suplimentare la www.finantearad.ro

ÎNREGISTRĂRI ÎN CAZ DE DECES
Biroul de Stare Civilă - decese face înregistrări după următorul program: sâmbătă și duminică, între orele 9,00-11,00. Tel. 281.850.

TELEFOANE DE URGENȚĂ
POMPIERI 981; 251.212
AMBULANȚĂ ARAD - 961 sau 251.313
POLIȚIE: 955
Numărul de centrală telefonică al I. J. P. (Inspectoratul Județean de Poliție) Arad: 207.100.
S. C. DISTRIGAZ-NORD S. A. TÂRGU MUREȘ
Sucursala de Distribuție a Gazelor Naturale Arad, Dispeceratul permanent - telefon 218.928; 256.928
DERANJAMENTE CURENT ELECTRIC
Tel. 235.991
VERIFICARE METROLOGICĂ ȘI REPARAȚII CONTOARE APĂ: 255.274; 0723-343.976
S. C. SALUBRITATE S. A. ARAD
Dispecerat între orele 7,00-19,00. La telefonul: 280.873.
INFORMAȚII CFR 231.777
PROTECȚIA CONSUMATORULUI
B-dul Revoluției, nr. 50. Telefon: 257.049
DIRECȚIA DE SĂNĂTATE PUBLICĂ - servicul de permanență: 254.438
GARDA FINANCIARĂ: B-dul Revoluției nr. 79, telefon: 280.971
INSPECTORATUL TERITORIAL DE MUNCĂ ARAD
Str. Episcopiei nr. 11-13, tel.: 211.762, 211.862, 257.251
AGENȚIA JUDEȚEANĂ PENTRU OCUPAREA FORȚEI DE MUNCĂ
Str. Călugăreni nr. 1A, telefon 211.791, 281.998
POLIȚIA DE FRONTIERĂ: tel.: 959
CORPUL GARDIENILOR PUBLICI tel.: 280.557

CUR$UL VALUTAR

VALORI ÎNREGISTRATE IERI, 17 MARTIE 2005 Astăzi

Denumirea valutei	BNR	BCR		BRD		SAN PAOLO IMI BANK		Banca Românească		Banca Romexterra		Alpha Bank		Casa Schimb Luxor	
		C	V	C	V	C	V	C	V	C	V	C	V	C	V
Euro	36430 (3,6430)	35600 (3,5600)	36600 (3,6600)	35800 (3,5800)	36800 (3,6800)	35500 (3,5500)	36590 (3,6590)	35550 (3,5550)	36370 (3,6370)	35700 (3,5700)	36600 (3,6600)	35650 (3,5650)	36700 (3,6700)	36000 (3,6000)	36400 (3,6400)
Dolar S.U.A.	27242 (2,7242)	26400 (2,6400)	27400 (2,7400)	26630 (2,6630)	27550 (2,7550)	26400 (2,6400)	27490 (2,7490)	26424 (2,6424)	27130 (2,7130)	26560 (2,6560)	27340 (2,7340)	26450 (2,6450)	27450 (2,7450)	26800 (2,6800)	27300 (2,7300)
Forint	147 (0,0147)	130 (0,0130)	160 (0,0160)	139 (0,0139)	152 (0,0152)	140 (0, 0140)	152 (0,0152)	-	-	143 (0,0143)	149 (0,0149)	-	-	144 (0,0144)	150 (0,0150)

ADEVĂRUL

Cotidian independent Arad

Editor: S.C. ADEVĂRUL Arad S.R.L.
COD FISCAL R 1681938 ● COD SICOMEX 19.604 ● CERTIFICAT J 02/1886 / 31 X 1991 ● COD SIRUES 020956601 ● ISSN 1220 - 7489

Consiliul de administrație: președinte - **MIRCEA DORGOȘAN,** telefon 281802, 280625; **vicepreședinte - MIRCEA CONTRAȘ,** telefon 280854; **membri: LIZICA MIHUȚ**, telefon 280070, **ȘTEFAN TABUIA,** telefon 280854, **MIRCEA ȚÎȘCĂ**, telefon 280904.

Colegiul de redacție: ȘTEFAN TABUIA (redactor-șef), telefon 280854; MARCEL CANCIU (șef secție foto), telefon 281701; ALEXANDRU CHEBELEU (șef secție sport), telefon 281701; GABRIELA GROZA (secretar general de redacție), telefon 280854; VASILE FILIP (șef secție cultură-învățământ-tineret), telefon 280003; IOAN IERCAN (șef secție politică), telefon 280943; TRISTAN MIHUȚA (șef secție probleme sociale - investigatii), telefon 281855; DORU SAVA (șef secție economic), telefon 281738; NICOLAE OPREAN (șef secție actualități), telefon 280003; MIRCEA ȚÎȘCĂ (șef secție publicitate), telefon 280904; MIRCEA CONTRAȘ (vicepreședinte al consiliului de administrație), telefon 280854; MIRCEA DORGOȘAN (președinte al Consiliului de administrație), telefon 281802, 280625.

Redacția și administrația: 310130 Arad, Bd. Revoluției nr. 81. Telefoane: SECRETARIAT - 281802, fax 280655, 280625; ADMINISTRAȚIE - CONTABILITATE - 281797; MICA PUBLICITATE - 210775; MAREA PUBLICITATE - 280904; CLUBUL PRESEI - 280989.

Tiparul executat la S.C. MEDIAGRAF S.A. ARAD, str. Feleacului F.N., telefon 250902, fax 250920

Adresa Internet http://adevarul.arad.ro

CINEMATOGRAFE

DACIA: Aviatorul (SUA), 10,30; 14; 17,30; 21.

Horoscop

Vineri, 18 martie 2005

Berbec (21.03-20.04). Astăzi ar fi un mare succes evitarea unor cheltuieli masive.

Taur (21.04-20.05). Forțați un pic nota și recuperați din banii care vi se cuvin.

Gemeni (21.05-20.06). Vreți să aflați un adevăr pe care partenerul de suflet îl tot ocolește.

Rac (21.06.-22.07). Vă veți strădui să rezolvați problemele casei.

Leu (23.07-22.08). Pot interveni probleme legate de copii sau în relația de cuplu.

Fecioara (23.08-22.09). Parcă totul merge aiurea. Menajați-vă sistemul nervos.

Balanța (23.09-22.10). Atenție la drum, la volan și un plus de concentrare la serviciu.

Scorpion (23.10-21.11). Are loc un moment de răscruce. Nu răspundeți la provocări.

Săgetător (22.11-21.12). Aveți mult de lucru și sunteți sub presiune.

Capricorn (22.12-19.01). Pentru cei norocoși, lucrurile vor progresa. Pentru ceilalți, nu disperați.

Vărsător (20.01-20.02). Veți avea parte de o întâlnire de care va depinde soarta relației voastre sentimentale.

Pești (21.02-20.03). Un om pe care contați vă întâmpină cu răceală. Schimbați-vă planurile.

Premiile de fidelitate „Adevărul" pe luna martie

Cei mai norocoși - cititorii din localitățile județului

De ani de zile, „Adevărul" Arad se menține pe primul loc în peisajul presei locale din România prin tirajul vândut. „Rețeta" acestui succes este una complexă, cuprinzând mai multe „ingrediente", dar fără nici un dubiu elementul cel mai important îl constituie respectul față de cititori. Respect manifestat în primul rând prin preocuparea de zi cu zi de a edita un ziar cât mai complex, interesant și obiectiv, ziar care să răspundă în cât mai mare măsură nevoilor de informare și preferințelor cititorilor săi. O altă formă de respect o constituie menținerea unui preț de vânzare cât mai mic cu putință în condițiile economice actuale, preț (la abonament și vânzare liberă) care să facă din „Adevărul" un cotidian accesibil unor categorii cât mai largi de cititori. Nu în ultimul rând, cei peste 20.000 de abonați (prin Poștă, remizieri și Rodipet), pe lângă faptul că își asigură primirea ziarului nostru la jumătate din prețul pe care l-ar plăti dacă ar cumpăra „Adevărul" de la chioșc în același interval de timp, pot participa la concursul premiilor de fidelitate în cadrul căruia sunt premiați, lunar, cu câte un milion de lei, zece dintre abonați.

Pentru tragerea la sorți a lunii martie, pe adresa redacției au sosit peste 5.800 de scrisori conținând taloanele de concurs. Tragerea la sorți pentru desemnarea câștigătorilor a avut loc ieri, invitat principal fiind domnul **GHEORGHE COSMA, președintele cunoscutului grup de firme din Arad COTTA INTERNAȚIONAL**. Din comisia de validare au făcut parte, ca de fiecare dată, apropiații noștri colaboratori de la Oficiul județean de poștă. Ieri au răspuns invitației de a face parte din comisie domnii **Pavel Răzman** (șeful oficiului), **Ilie Tripa** (inspector principal) și **Ioan Jurcă** (tehnician principal). Din partea „Adevărului" au fost prezenți membri ai Consiliului de administrație și ai Colegiului de redacție. După introducerea în urnă a taloanelor de concurs și amestecarea lor a avut loc tragerea propriu-zisă, invitatul principal purtând noroc în primul rând abonaților din localitățile județului de unde provin șapte dintre câștigătorii a câte 1.000.000 de lei.

Iată lista completă a celor zece cititori norocoși pe care îi invităm luni, 21 martie a.c., ora 12, la sediul redacției pentru a-și ridica premiile pe baza cărții (buletinului) de identitate și a chitanței-abonament valabilă pe luna în curs.

1) Palcu Natalia, Aleea Răsăritului, bloc 22, ap. 14, Arad

2) Vereb Istvan Ianos, str. Remus nr. 45, Arad

3) Șunea Maria, Semlac nr. 157

4) Șiclovan Mircea, str. Gustav Augustin nr. 2, Arad

5) Pădure Vasile, Pâncota, str. A. Iancu nr. 56

6) Szplaki Ștefan, str. Fermei nr. 2, Vladimirescu

7) Bătrân Teodor, Olari nr. 403

8) Moț Maria, Șepreuș nr. 247

9) Chevereșan Sabin, Pecica nr. 657

10) Albota Dimitrie, Secusigiu nr. 440

M. Contraș
Foto: M. Canciu

Cronica măruntă

● A fost introdus în arestul unității urmăritul local, **Florin Talaș**, de 33 de ani, din comuna Șilindia. Bărbatul are de executat doi ani de închisoare pentru comiterea infracțiunii de vătămare corporală gravă.

● Este cercetat sub aspectul săvârșirii infracțiunii de furt **Marin Bătrânuț**, de 25 de ani din Mândruloc, care în data de 10 martie a pătruns în curtea lui **VIOREL C.** din localitate și a furat mai multe păsări de curte. Prejudiciul a fost recuperat.

● Polițiștii din Covăsânț au identificat autorul furturilor comise în data de 10 februarie și 1 martie 2005 din locuințele lui Ionel B. și Persida I., din localitate. Acesta se numește **Iulian Gafton**, de 36 de ani, din Livezile (județul Bistrița Năsăud) și a fost dat sub urmărire penală de Tribunalul Arad.

● **Memet Gelil**, de 24 de ani, din Constanța, a furat din autoturismul lui Ioan B., din Sântana, o borsetă cu acte și suma de 5.800.000 de lei, 20 de dolari și 40 de euro. Polițiștii din Beliu l-au prezentat pe hoț Judecătoriei din Ineu, care a și eliberat mandat de arestare preventivă pe 29 de zile. În urma verificărilor, s-a stabilit că Gelil era și urmărit general.

● **Covaci Florica** din Arad a fost amendată drastic de gardienii publici. Pentru că a refuzat să se legitimeze, în timpul unui control de rutină, femeia a fost sancționată cu un milion de lei...

● Și **Mândra Gheorghe** din Ineu a fost luată la rost de organele de ordine publică. Ea a lipit afișe publicitare în alte locuri decât cele stabilite de Consiliul Local. A primit o sancțiune în valoare de 80 de mii de lei.

● Doi arădeni riscă să fie sancționați cu amenzi cuprinse între 150 de mii de lei și 450 de mii de lei. **Ștefan Pagubă** și **Dacian Lupulovici**, ambii din Arad, au fost prinși de gardienii publici plimbându-se cu bicicletele pe trotuar. Distracția costă!

● **Vasile Coman** din Arad și **Chian Jan Min**, cetățean chinez, au fost amendați pentru că nu și-au curățat șanțurile și rigolele din fața imobilelor. Cei doi au primit sancțiuni cuprinse între 400 de mii de lei și 500 de mii de lei.

Bancomatele BCR, oprite de sâmbătă până luni

B.C.R. informează clienții săi, posesori de carduri, că de mâine, de la ora 21 și până luni la ora 9, că nu vor putea face nici un fel de tranzacție.

Sistemul informatic care gestionează operațiunile cu carduri va fi întrerupt, pentru instalarea unor noi aplicații, care vor permite acceptarea cardurilor cu CHIP de către POS-urile și ATM -urile BCR în perioada imediat următoare.

G.C.

Vernisaj

Astăzi, 18 martie 2005, la ora 17, la Sala CLIO, are loc vernisajul expoziției de artă plastică realizată de **Elena Boțan, Florian Oros, Carmen Roitan-Jida** și **Zoltan Szep,** membri ai cenaclului „Ion Andreescu" din Arad.

A omorât și căruțașul și caii

Mai bine de o săptămână a fost liniște pe șoselele arădene. Acționând în trei schimburi, agenții de circulație au reușit să mai taie din elanul celor care calcă orbește pedala de accelerație, astfel că accidentele grave au lipsit din peisaj.

Miercuri, însă, în jurul prânzului, un șofer bulgar aflat la volanul unei autoutilitare MAN cu remorcă a dat peste cap bilanțul pozitiv, provocând un accident cu trei victime: un om și două animale. Datorită neatenției, în apropierea localității Socodor, pe DN 79/A, **Valeri Veskov Ivanov** a pierdut controlul volanului și, intrând pe contrasens, s-a răsturnat peste o căruță care circula regulamentar. În urma impactului cu autoutilitara, atât căruțașul **P. Mihai**, de 48 de ani, din Grăniceri, cât și caii care tractau atelajul au murit pe loc. Șoferului bulgar i s-a întocmit dosar penal pentru omor din culpă.

Acesta însă nu a fost singurul accident grav provocat de un șofer străin. Recent, **Fabian Karl Hans Rainer von Posern,** domiciliat în orașul german München, s-a oprit cu un microbus Fiat Ducato într-un pom aflat pe marginea DN 7, în apropierea orașului Nădlac. Incidentul rutier s-a petrecut tot datorită neatenției în condus și a avut ca finalitatea internarea în stare gravă a șoferului la Spitalului Clinic Județean Arad.

Călin Mnerie

Pentru seminarul de la Timișoara

Autocar, pus la dispoziția crescătorilor de taurine arădeni

Asociația Generală a Crescătorilor de Taurine - filiala Arad - pune un autocar la dispoziția crescătorilor de taurine arădeni care doresc să participe la seminarul **„Ferma de taurine în perspectiva integrării în Uniunea Europeană"**, ce se va desfășura sâmbătă, la Universitatea de Științe Agricole și Medicină Veterinară a Banatului Timișoara. Plecarea va avea loc la ora 8,45, din fața Casei Sindicatelor (Pădurice).

G. K.

S.C. „Adevărul" SRL nu-și asumă responsabilitatea pentru conținutul articolelor publicate, aceasta revenind în exclusivitate autorilor.

lasă somnul pentru mâine
astăzi joacă-te, vizionează video clipuri, ascultă muzică, fă poze și trimite într-o clipă prietenilor imagini de neuitat
Jocuri 3D ● Clipuri video MPEG4
Melodii MP3 ● Fotografii digitale
K500i
Sony Ericsson K500i cu Quick Share™
Sony Ericsson
de la 117.000 lei/lună*
11,7 LG/lună*
EURO - GSM
EURO-GSM Arad
● B-dul Revoluției nr.95
● B-dul Revoluției nr.31
www.magazineurogsm.ro
*prețul include TVA si este valabil la abonamentele cu minute incluse si rate pe 4 ani
(c.1014/2005)

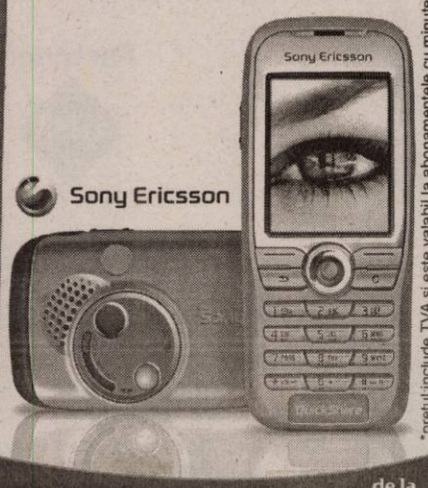

Oferta lunii
ATLASSIB
O POARTĂ DESCHISĂ SPRE EUROPA
ITALIA DE LA 120 euro
ATLASSIB
INFORMATII, la tel.08010100100 sau la 0257/252727
0257/251871, 0257/270562, 0257/256595
(c.31/2004)

Verificări drastice la frontierele arădene

În ultimele 24 de ore

Peste 3000 de români au fost întorși de la graniță

Persoanele care au intenționat să iasă în aceste zile din România s-au confruntat cu verificări minuțioase efectuate de către polițiștii de frontieră, deveniți cât se poate de vigilenți, în urma scandalului declașat de românii întorși din Spania.

Mai ales în vama Nădlac, controalele sunt făcute „la sânge", iar cei ce nu au invitație legalizată sau vauchere nu au nici o șansă să iasă din țară. Cei ce vor să ajungă spre Spania și nu au aceste documente, dau vina pe firmele de transport, care au omis să le spună exact de ce acte au nevoie la vamă.

Evident, dacă până acum verificările durau câteva minute, în ultimele zile acestea durează de zece ori mai mult.

„Nu se înregistrează însă timpi de așteptare la nici unul dintre punctele de trecere a frontierei. Deși s-au luat măsuri pentru un control cât mai eficient, efectivele s-au dublat tocmai pentru a nu se ajunge la întârzieri prea mari. Până la ora 16.00 (ieri), din vămile arădene au fost întoarse 600 de persoane", ne-a declarat **Robert Iudt**, purtătorul de cuvânt al Inspectoratului Județean al Poliției de Frontieră Arad.

Potrivit statisticilor, de la vămile din vestul țării au fost întoarse 3.166 de persoane în ultimele 24 de ore, iar alte două zile la rând numărul turiștilor întorși acasă a fost de 3.000 pe zi.

Alături de polițiștii de frontieră arădeni, în vama Nădlac se află și doi ofițeri din Franța și Spania care asistă la efectuarea verificărilor.

Sorina Ambruș

Foto: Viorel Musca

Rectorul Universității „Aurel Vlaicu", felicitat de ambasadorul Algeriei

Rectorul Universității „Aurel Vlaicu", prof. univ. dr. Lizica Mihuț, **a primit o emoționantă scrisoare de felicitare din partea** *Ambasadorului Republicii Algeriene Democrate și Populare* **la București,** *Mohamed Laichoubi. Excelența Sa* **a remis o scrisoare de felicitare** *Rectorului Universității* **arădene, cu ocazia** Zilei Femeii **și** Mărțișorului. **Scrisoarea a prilejuit ambasadorului ocazia de a rememora cu multă plăcere clipele petrecute cu ocazia vizitei la Arad, când a avut prilejul să constate în mod direct respectul și aprecierea de care se bucură** *Rectorul Universității*, **datorită** *„meritelor sale și aportului personal"*, **în comunitatea academică arădeană. Cu aceeași ocazie,** *Excelența Sa Mohamed Laichoubi, Ambasadorul Republicii Algeriene Democratice și Populare* **și-a reafirmat întregul respect pentru instituția de învățământ superior arădeană, pentru membrii** *Senatului* **și pentru corpul academic al** *Universității „Aurel Vlaicu"*.

Scrisoarea primită de *Rectorul Universității de stat arădene* **continuă seria bunelor relații dezvoltate între** *Universitate* **și** *Ambasada Republicii Algeriene Democratice și Populare*, **stabilite după vizita** *Excelenței Sale* **la Arad, ocazie cu care a fost distins cu onorantul titlu academic de** *Senator Onorific al Universității „Aurel Vlaicu" din Arad*. **Contactul strâns între reprezentantul diplomatic al** *Republicii Algeriene Democratice și Populare* **și** *Universitatea arădeană* **confirmă din nou înalta apreciere internațională de care se bucură managementul calității impus de** *Senatul Universității „Aurel Vlaicu" instituției de învățământ superior de stat arădene* **și întărește puntea de colaborare pe care** *Universitatea „Aurel Vlaicu"* **a întins-o spre lumea arabă.**

Biroul de presă al Universității „Aurel Vlaicu"

Control la Spitalul Județean

Începând de astăzi, o comisie instituită prin ordin al prefectului va demara un amplu control în cadrul Spitalului Clinic Județean Arad.

Măsura a fost luată ca urmare a multiplelor sesizări apărute în presă de la începutul anului în curs. Prefectul Cristian Stragea a declarat ieri, într-o conferință de presă, că tematica abordată vizează modul de încheiere a contractelor pentru serviciile externalizate, termenele contractuale și activitatea serviciului de pază a unității spitalicești.

M. Popescu

Pensionarii își revendică drepturile

Comitetul consultativ de dialog civic pentru persoane vârstnice a prezentat ieri prefectului Cristian Stragea o serie de probleme cu care se confruntă această categorie socială. În primul rând, Asociația pensionarilor CFR solicită dreptul de a circula gratuit și pe traseele private, așa cum, de aceleași facilități beneficiază pe liniile „de stat". Reprezentanții Ligii pensionarilor au solicitat de asemenea un „tratament nediscriminatoriu" pentru toți vârstnicii care frecventează Strandul Termal din Gai, membrii Ligii trebuind să plătească un preț de intrare mai mare decât membrii CARP. În aceeași întrunire, pensionarii s-au mai plâns de faptul că anumite firme nu acceptă să le elibereze adeverințele necesare în procesul de recalculare a pensiilor.

Prefectul Cristian Stragea a făcut deja demersuri pentru a se edifica asupra tuturor problemelor prezentate în cadrul ședinței de ieri.

M. Popescu

Primăvară europeană la Colegiul Economic

Simpozionul **„România și Uniunea Europeană"** desfășurat ieri la **Colegiul Economic,** a reunit două acțiuni deja tradiționale: **Spring Day** și **Eco-Primăvara**. La deschiderea festivă a simpozionului, au participat prof. **Liliana Necula**, consilier educativ al școlii, **Radu Bălănean**, consilier superior Serviciul Coordonare și Integrare Europeană din cadrul Prefecturii Arad și **Teodora Tudur**, inspector principal la Agenția de Protecție a Mediului Arad. Spring Day a continuat cu o prezentare a statelor membre ale U.E., cu o dezbatere pe tema „Gestionarea deșeurilor - problemă de educație a cetățenilor europeni", la care au participat elevii membri ai Clubului de debate „Agilis" de la colegiul arădean și cu o prezentare U.E. pe baza unor materiale informaționale.

Eco-Primăvara, sesiune de comunicări și referate ajunsă la ediția a III-a, a abordat tematici legate de Uniunea Eropeană, Cultură și civilizație, știință, didactică. Pofesori și elevi de la Colegiul Economic au prezentat lucrări pe cele mai diverse subiecte, de la mutații și factorii mutageni la Jane Austin, de la operațiile matrice la opera lui Jules Verne, de la istoria fizicii la masonerie, de la virusul informatic la leul greu, multe din lucrări fiind prezentate în powerpoint. Organizatorii acestui simpozion au fost profesoarele **Viorica Țărău, Voichița Popa** și **Sabrina Fabri.**

C. L.

Stația CFR Vârfurile a rămas în beznă

Viscolul din 4 martie a rupt un fir de electricitate care alimenta stația CFR din Vârfurile. De atunci a trecut mai bine de o săptămână, dar lucrurile au rămas așa. Din această cauză, ceferiștii sunt obligați să lucreze, când se întunecă, la lumina lămpii cu petrol sau la lanternă. Pe peroane, întunericul domină iar călătorii care nu au lanterne, sunt obligați să urce și să coboare noaptea din trenuri orbecăind. Să nu mai punem la socoteală că până mai ieri-alaltăieri, când soarele și-a făcut simțită prezența, peroanele au fost acoperite cu un strat de polei.

Într-o atare situație, să cobori pe timp de noapte în această stație fără să te accidentezi este, într-adevăr, o performanță.

Voicu Sida

Casa Regală cere sprijinul prefectului în lupta cu... birocrația

Prefectura Arad a găzduit zilele trecute o întâlnire a autorităților județului cu reprezentanții proiectului „Domeniul Regal Săvârșin".

Resonsabilul de proiect, David Muvagh, de la Universitatea din Essex a prezentat oficililor arădeni proiectul conceput de Principesa Margareta în vederea relansării economice și culturale a localității Săvârșin. Susținătorii proiectului au dorit de asemenea să se asigure de sprijinul mai marilor județului privind apariția eventualelor obstacole în întocmirea unor acte sau primirea unor autorizații.

Prefectul Cristian Stragea apreciază că aceste discuții sunt binevenite, în contextul intenției actualei guvernări de a diminua deosebirile atât de vizibile dintre mediul rural și cel urban. **„Este vorba despre o discuție informală în care ni s-a solicitat sprijinul în sensul obținerii cât mai repede a unor autorizații necesare aplicării acestui proiect. În fond, ni s-a cerut sprijinul în lupta cu birocrația, în cazul în care aceasta va fi resimțită în demersul dumnealor. Acest proiect este binevenit din punctul nostru de vedere, prin el ridicându-se, cu siguranță, valoarea localității Săvârșin"**, a conchis prefectul Stragea.

M. Popescu

400 miliarde de lei - profitul net pe 2004 al SIF Banat Crișana

• Dividendul brut pe acțiune: 500 de lei

Societatea de Investiții Financiare Banat Crișana a obținut în 2004 un profit net de 402,6 miliarde de lei (circa 11 milioane de euro), în creștere cu aproape 17 procente față de cel înregistrat în 2003. În ceea ce privește dividendul brut pe acțiune propus a fi distribuit acționarilor societății, acesta este de 500 de lei (cu 20 de lei mai mult decât cel din 2003). **„Suma repartizată pentru a fi distribuită sub formă de dividende acționarilor este de circa 275 miliarde, rata de distribuire din profitul net fiind 68,15%. De această dată am decis să micșorăm puțin rata de distribuire, pentru a consolida mai mult activitatea economică a societății. Se știe că dacă distribui tot câștigul, nu-ți rămâne pentru dezvoltare"**, spune Ioan Cuzman, președintele Consiliului de Administrație al SIF BC.

Suma de 500 de lei pe acțiune se va impozita cu 10%. **„Dacă impozitul pe dividende la persoanele fizice nu ar fi crescut (de la 5 la 10%), probabil am fi dat mai mulți bani pe dividende"**, adaugă Cuzman.

G. Knap

Cât va costa un abonament la Ștrandul Neptun?

Gospodărirea Comunală Arad (G.C.A.) s-a pus în cele din urmă de acord cu Primăria în ceea ce privesc prețurile abonamentelor de intrare la Ștrandul Neptun. Cu toate că G.C.A. avea alte intenții, tarifele au rămas neschimbate, la fel ca și anul trecut. Adică, un abonament pentru adulți costă 700.000 de lei, iar unul pentru persoane cu handicap, veterani de război, militari în termen, elevi, studenți și chiriași ai căsuțelor din incinta locului de agrement, 200.000 de lei.

Despre prețul biletelor de intrare nu am fost însă informați. Directorul Gospodăririi Comunale nu a binevoit să aducă la cunoștința arădenilor cât îi va costa intrarea la Ștrandul Neptun în cazul în care nu optează pentru abonamente. Adunarea generală a Gospodăririi Comunale a decis ca acestea să fie 30 de mii de lei. Rămâne de văzut dacă nu se vor răzgândi (cu ajutorul Primăriei), la fel cum s-a întâmplat și cu prețurile abonamentelor...

Nadia Bodran

Procese cu spectacol ieftin

Zilele acestea, președintele Traian Băsescu a luat din nou drumul spre Tribunal. Și nu numai că s-a prezentat în fața judecătorilor Înaltei Curți de Casație și Justiție, pentru cazul „Flota", ci a și zăbovit în sală, ca un „oarecare", vreme de de mai bine de două ore. Pentru mulți dintre români această „modestie", această „supușenie" cetățenească în fața legii sunt exact invers decât ceea ce ar vrea Băsescu să pară. Venirea sa în fața judecătorilor se constituie de fiecare dată într-un ceremonial impresionant. Camere de filmat, ziariști din toată presa, bodyguarzi, sepepiști, judecători, procurori, avocați, civili care se trag la perete, lăsând loc să treacă Excelența Sa, președintele României. Apoi, pentru a întări impresia puternică sub care sunt „cocoșați" magistrații, Traian Băsescu le amintește în mod pervers cu cine au de-a face. Le spune magistraților să nu țină cumva seama de faptul că este omul nr. 1 din stat. Dimpotrivă.

Accente

Să-și facă datoria, să fie exemplu de corectitudine și să-l pedepsească dacă este vinovat. Să-l bage la închisoare dacă e cazul!

Cine să-l judeca corect pe domnul președinte care, iată, a prins drag de Tribunal și de legalitate, de dreptate? Justiția noastră este capabilă de așa ceva? N-a fost și nu este. Președintele Ion Iliescu n-a fost deranjat decât atunci când nu era la Cotroceni. Așa cum, de altfel, se întâmplă și acum. Pe cine crede Traian Băsescu că poate convinge cu echidistanța judecătorilor? Care este judecătorul din România pornit să uite că are în față președintele țării și să-l ia la puricat și la tocat nervi precum pe cetățeanul Stelian Ogică, cu care, teoretic vorbind, Băsescu este (ar trebui să fie!) egal în fața legii? Să fim serioși! Traian Băsescu știe prea bine că judecătorii nu pot face abstracție de calitatea sa de președinte. Știe și, îndrăznesc să opinez, se folosește de noua sa poziție în stat pentru a se apăra în dosarul „Flota". Și nu mi se pare corect.

Accente

Nu cu mult timp în urmă, urmăream imagini de la procesul „cetățeanului" Traian Băsescu împotrva cetățeanului Mugur Ciuvică. Același ceremonial de intrare, de la care lipseau doar covorul roșu, fanfara militară și onorul. Același îndemn pentru ignorarea de către completul de judecată a condiției sale de președinte. Și ce complet de judecată! Două fătuțe pe post de judecător. Or, nu e greu de imaginat cât de „degajate", de „curajoase", cât de decise să fie „indiferente" față de statutul lui Traian Băsescu erau fătucile acelea. De altfel, s-a văzut și din sentința pronunțată.

Summa summarum, faptul că Traian Băsescu se prezintă a treia oară în sala de tribunal nu-mi spune nimic. Fiindcă nu suntem în America, ci în România. Cu adevărat corect, în situația dată, ținând cont că Justiția noastră nu e oarbă, cum ar trebui să fie, mi s-ar fi părut ca judecarea lui Traian Băsescu să fie suspendată pe durata mandatului prezidențial. Nu că s-ar fi întâmplat după aceea nu știu ce minune, ci pentru a avea cât de cât imaginea unei judecăți oneste, drepte.

Tristan Mihuța

Senatorul Ungureanu a dus stadionul ACU Arad la Senat

☛ (Urmare din pagina 1)

Senatorul Ungureanu atrage atenția că aprovizionarea supermarketului, dacă acesta va fi amplasat în locul terenului sportiv, va genera periodic un trafic greu, fapt care vine să contrazică intențiile declarate ale administrației locale. Dan Ungureanu mai subliniază că, în anul 2004, s-a încercat punerea în aplicare a unui plan de demolare a stadionului, dar opoziția fermă a societății civile a blocat inițiativa administrației locale.

„Proiectul a revenit acum în actualitate, propulsat de o așa zisă consultare cetățenească a locuitorilor din zonă, ce doresc un complex comercial, dar de fapt, un investitor sau mai mulți, agreați de actualul primar al Aradului, doresc demolarea integrală a stadionului fără a fi dispuși să ofere vreo compensație vieții sportive. În mod foarte surprinzător, imediat după respectarea procedurilor de transparență, se va discuta în Consiliul local realizarea investiției, adică demolarea primului stadion din România pe care s-a jucat fotbal. Personal nu înțeleg de ce atâta grabă, aș spune chiar suspectă", precizează Dan Ungureanu.

Senatorul social-democrat face referire și la Legea nr. 69/2000 prin care se stabilește că **„autoritățile administrației publice și societățile comerciale care au dobândit sau dețin baze și/sau instalații sportive**

sunt obligate să păstreze destinația acestora și să le mențină în stare de funcționare".

În încheierea interpelării, Dan Ungureanu adresează ministrului Agenției Naționale pentru Sport următoarele întrebări: **Există o asemenea aprobare guvernamentală pentru demolarea stadionului din Arad și o asemenea intenție expres declarată din partea investitorului? Care este poziția oficială a autorității publice pe care o conduceți față de pierderea în felul arătat mai sus a siturilor tradiționale ale mișcării sportive din Arad? Vă veți opune proiectului, intervenind nemijlocit pentru păstrarea bazei sportive ce face obiectul interpelării?**

La toate aceste întrebări, răspunsul Agenției Naționale pentru Sport ar putea veni chiar luni, la ședința din plenul Senatului României, sau în termen de două săptămâni, așa cum prevede legea. În ceea ce ne privește, vom urmări șirul evenimentelor pentru o cât mai bună informare a cititorilor noștri.

În ceea ce privește interpelarea referitoare la **demolarea integrală a stadionului fără a se oferi vreo compensație vieții sportive,** precizăm că primarul Gheorghe Falcă a declarat cu ocazia unei dezbateri publice cu cetățenii din zonă că, **„din cele trei milioane de euro care vor ajunge la primărie în urma acestei investiții, un milion va merge pentru modernizarea stadionului UTA și 500.000 de euro pentru alte baze sportive din municipiu".**

Foto: Șt. Matyaș

„A venit ăsta de la naftalină"

La noi în PNL, până deunăzi, totul apărea ca un duel între adversari ce se respectă. Cu toate obișnuitele excese în decibeli, nimeni n-a insultat. Până ieri... până ce seniorul av. Ștefan Popa, membru fondator, și-a spus părerea referitor la atmosfera de la noi și la președintele Gheorghiof. Era vorba despre un interviu publicat în cotidianul „Adevărul". Ziua următoare, reacțiile din PNL au fost diferite. Domnul președinte Gheorghiof, cu un calm olimpian și intuiție de politician versat, parcă plutind peste conflictul ce mocnește de mai multă vreme între tabere, a declarat că: „... - Nu mă supăr dacă se scrie despre mine, c-așa-i în politică, sunt imun la otrăvuri, numai că, cine lovește în mine, lovește în imaginea PNL"!!! Iată că domnul președinte, mai mult ca alții și „mai îndreptățit", pune semnul egalității între imaginea personală și a partidului.

S-a creat o imagine de veșnicie, de perenitate, așa este bine cum suntem acum. Sigur pe sine, acumulând o uriașă putere, domnul președinte surâde, nu atacă pe nimeni, eschivează cu abilitate, dovedind că secretele politicii le stăpânește până-n cele mai mici amănunte.

„Suntem atât de bine organizați, suntem o echipă puternică", iar antrenorul a distribuit sarcinile pe posturi. Atenție, când atacă Ionescu, de la echipa adversă, sare cel ce-l are în pază, îi fură mingea și treaba merge înainte. Meci nul în cel mai rău caz, înfrângere niciodată, par să spună din priviri coechipierii echipei de la conducerea PNL Arad.

Cum spuneam, vineri, după apariția interviului, la obișnuita ședință, contraatacul neașteptat vine din partea unui fundaș din echipa conducătoare. Cu un dispreț total, cu răutate, dur, de parcă domnia sa nu are părinți ori bunici, de parcă PNL s-ar fi născut spontan din spuma făcută de valurile din decembrie 1989; un PNL fără istorie, auzim că șuieră sinistru: „A APĂRUT ĂSTA DE LA NAFTALINĂ"... referindu-se la cele declarate în interviul amintit de seniorul de av. Ștefan Popa. Doamna Aniela Fâciu, jucătorul ce a primit sarcina să-l atace pe dl. Ștefan Popa, n-a catadicsit să găsească contra-argumente, să-i demonteze afirmațiile cu argumente, a atacat să-i „rupă gura". Inteligența, argumentele, confruntarea între adversari, dintotdeauna au fost armele liberalilor. Insultele au fost armele folosite de cei fără argumente. Doamna Fâciu a deschis Cutia Pandorei, găsindu-se apoi suficienți penelișți ca să afirme că sunt ziariști ce publică părerile unora, contra cost. Afirmații riscante, atâta vreme cât rămân la stagiul de... o fi și o păți, de bârfe și subiectivisme.

În final, domnul președinte, suveran, a zâmbit, trecând cu indulgență peste micile vicii omenești. Au atacat în schimb, cei ce au primit sarcina să atace. Au atacat folosind metode scoase de la naftalină, înfierând opoziția, măi, frate. Păcat, era o vreme când liberalii erau renumiți pentru frumusețea și fair play-ul disputelor purtate între ei și adversarii politici..

Bujor Buda

Liberalii au dezbătut modificarea Codului Muncii

Deputatul PNL Mihai Calimente a declarat în cadrul conferinței de presă de ieri că, **„proiectul de modificare a Codului Muncii este un angajament stabilit între fostul guvern cu Fondul Monetar Internațional și cu Banca Mondială, .cu termen precis de îndeplinire 1 iulie 2005".**

În continuare, Mihai Calimente a spus că, **„Direcția Afacerilor Economice și Financiare a Comisiei Europene împărtășește aceeași preocupare cu cea a Băncii Mondiale referitoare la prejudiciile pe care Codul Muncii, în forma sa actuală, le va aduce asupra întregii economii. Deci, una dintre problemele pe care România le are în vederea aderării la Uniunea Europeană este tocmai această modificare a Codului Muncii".**

Întrebat de ce nu s-au luat de la început măsurile vizate de Uniunea Europeană, Mihai Calimente a declarat că formațiunea pe care o reprezintă a atras atenția PSD-ului, când a conceput Codul Muncii, despre nemulțumirile patronilor și investitorilor străini. **„Pentru a elabora un nou Cod, apropiat de normativele Uniunii Europene, Ministerul Muncii, Solidarității Sociale și Familiei a stabilit o serie de dezbateri între sindicate și patronate. De asemenea, proiectul de propuneri a fost făcut public pe site-ul ministerului pentru ca cei interesați să poată face propuneri și observații"**, a spus Mihai Calimente.

În partea a doua a conferinței de presă, viceprimarul Tiberiu Dekany, vicepreședinte al Organizației Municipale a PNL Arad, a declarat că, în cadrul ultimei ședințe de birou municipal s-au prezentat problemele dezbătute la întâlnirile cetățenești cu locuitorii municipiului Arad.

Întrebat care sunt sesizările primite, Tiberiu Dekany ne-a declarat că acestea se referă, în special, la iluminatul public și situația în care se află drumurile. În acest sens, Tiberiu Dekany a spus că, **„la sfârșitul acestei luni va începe o acțiune de amploare în toate cele 20 de zone ale municipiului, cu partenerii din subordinea Primăriei Arad, adică RADM, Gospodărirea Comunală, Salubritate și cu cele două societăți contractante ELBA, pentru iluminat și Polaris, pentru curățenia de primăvară".**

Daniel Albu

Cristian Stragea candidează la președinția PNL Arad

Întrebat de redactorul ziarului Adevărul, dacă va candida la președinția PNL Arad, prefectul Cristian Stragea ne-a declarat, în cadrul conferinței de presă de ieri că își va depune candidatura pentru funcția de președinte al organizației județene.

Cristian Stagea a spus că va face cunoscut la momentul potrivit numele persoanelor din echipa cu care se va prezenta în fața Conferinței Județene. **„Va trebui să prezentăm toți candidații, o echipă credibilă, care să fie supusă judecății participanților la Conferința Județeană. Este modalitatea statutară prin care se vor alege viitoarele structuri de conducere ale filialelor județene PNL".**

Întrebat dacă va candida împotriva actualului președinte Titu Gheorghiof, prefectul Cristian Stragea, președinte al organizației Municipale a PNL Arad, a declarat: **„Este foarte probabil. Deocamdată și domnii Sever Jurcă și Gavril Popescu spuneau că intenționează să candideze la funcția de președinte al PNL".**

Vicepreședintele Gavril Popescu așteaptă întâlnirea cu liderii PNL

Contactat telefonic, vicepreședintele Gavril Popescu ne-a declarat că, în acest moment **„problema stringentă a PNL și Alianței D.A. Arad este de a pune în aplicare programul de guvernare, de schimbare a structurilor de conducere din instituțiile deconcentrate, iar instituțiile abilitate, în frunte cu Prefectura Arad trebuie să analizeze deciziile și contractele economice pe care le-a încheiat vechea administrație din Arad. Legat de candidatura mea la președinția partidului, aștept reglementările statutului și hotărârile Biroului Executiv Central de mâine (n.n.astăzi) și o consultare pe care o voi avea cu președinții de organizații, primarii, consilieri județeni și locali, oameni care sunt adevărați lideri de opinie în PNL. Când voi hotărâ să îmi anunț candidatura o voi face eu personal și în mod public".**

În schimb, Sever Jurcă ne-a declarat că își menține poziția de a candida la președinția organizației județene. **„În ceea ce privește candidatura domnului prefect Stragea, am prevăzut acest lucru. Suntem într-o competiție și va câștiga cel care va reuși să lămărească organizațiile din teritoriu că își va impune un program benefic pentru PNL".**

Daniel Albu

Problemele primarului Gheorghe Falcă

☛ (Urmare din pagina 1)

Or, una este să fii în Opoziție și să zici tot ce-ți trece prin cap, urmărind doar rotunjirea imaginii proprii și cu totul alta să fii la Putere, să conduci efectiv, să rezolvi probleme, să găsești soluții imposibile și, mai ales, să găsești bani. Bani, bani și iarăși bani, foarte mulți bani, tot mai mulți pentru acoperirea măcar a unei părți din promisiunile făcute. Situația în care se găsește și actualul primar al Aradului *prins între ciocan și nicovală: Ce să facă? Să țină seama de sentimentele unei bune părți a arădenilor și să lase stadionul în pace sau să câștige pentru oraș 3 milioane de euro?!* O sumă, să recunoaștem, tentantă, pentru că orice s-ar zice, 100 de miliarde de lei la un buget de vreo 1400 de miliarde de lei cât are Aradul nu sunt de aruncat! Și nu sunt de aruncat, mai ales când ai de făcut atâtea, iar bani nu prea sunt!

Sincer să fiu, n-aș vrea să fiu în locul primarului Gheorghe Falcă și nici nu-l invidiez pentru ceea ce-l așteaptă în cazul în care Consiliul local va hotărî demolarea Stadionului CFR! Din păcate, însă, acestor probleme li se adaugă și altele la fel de presante care vin din urmă și care, din felurite motive, au rămas nerezolvate. Și mă refer aici în special la *chestiunea parcării în Arad.* Nu mai dezgropăm morții, ne amintim cu toții cât de „glorios" s-a sfârșit colaborarea dintre primar și firma Parktronic în această privință. Dar dacă foarte multă lume a acuzat unele hibe ale Parktronicului, tot la fel de multă lume - sau tot mai multă lume - reclamă necesitatea unui sistem de parcare cu plată în Arad. Și pe bună dreptate, pentru că, ceea ce se întâmplă acum în Arad în privința *parcării autovehiculelor* este ceva de groază, fiecare parcând *unde îl taie capul și cum vrea* fără ca cineva să intervină și să-l deranjeze. Cineva însemnând niscaiva inspectori de la Primărie sau de la Poliție. Că Primăria nu poate face prea mult în această privință neavând personal de teren suficient înțeleg, dar ceea ce nu înțeleg este totala *indiferență a Poliției arădene față de ceea ce se întâmplă, zi de zi,* sub nasul ei! Fiecare dintre noi vedem mereu încălcări flagrante ale regulilor de circulație, și îndeosebi mașini parcate sfidător pe trotuar, pe locuri de trecere doar pentru pietoni, fără însă ca vreunul dintre polițiștii care trec pe acolo să se simtă „deranjat" și să intervină!

Drept să spun, *nu-mi explic se se întâmplă în Poliția arădeană și îndeosebi cea care se ocupă de circulație și de ordinea publică,* am impresia că acolo *este un haos total, nemaiexistând nici un fel de control și de ordine,* altfel nu se explică indiferența condamnabilă cu care polițiștii de aici trec pe lângă ceea ce sare și în ochii unui orb! *De ce oare?* Iată o întrebare la care sperăm că se va găsi răspuns cât mai curând prin transferarea directă a unor servicii de la Poliție către Primărie, prilej pentru a se face și o triere cât mai exigentă a polițiștilor, care vor să rămână polițiști și care merită acest lucru.

Cum ziceam, nu-l invidiez deloc pe primarul Gheorghe Falcă pentru problemele care s-au adunat la orizont - între care cea a drumurilor bate de departe toate recordurile - dar dincolo de evidenta lor prioritate așteptăm să vedem și modul și, mai ales, cât de repede vor fi ele rezolvate.

Așadar, cum se spune, mingea este în terenul primarului. Rămâne de urmărit cum acesta o va juca.

Parcare după bunul plac

Ignorând semnele de circulație și sfidând cetățenii, un arădean își parchează autoturismul pe trotuarul din incinta complexului comercial Șega, din cartierul Aurel Vlaicu. Acest abuz durează de câteva săptămâni, fără ca nici un polițist să se autosesizeze. În mod normal, îndrăznețul șofer ar trebui amendat, iar la următoarea abatere ar fi cazul să i se ridice autoturismul. Nu de alta, dar toți ar trebui să fim egali în fața legii. Poate, odată cu încălzirea vremii, agenții de circulație vor ieși și ei din „hibernare" și vor aplica sancțiuni și prin cartiere, nu doar în buricul târgului.

Foto: V. Musca

Activitatea ITM Arad - apreciată de București

„Inspectoratul teritorial de muncă se află printre primele inspectorate din țară din punctul de vedere al activității". Aceasta a fost concluzia la care a ajuns prefectul Cristian Stragea după o întrevedere cu d-na Mariana Basuc, inspector general de stat la Inspecția Muncii.

Cât despre numirea unui nou director pe postul rămas vacant după demisia din funcție a d-lui Liviu Crișan, prefectul Stragea susține că în termen de 60 de zile trebuie organizat un concurs. Acesta a declarat, însă, că a transmis deja o propunere în acest sens, în persoana lui Marius Amzulescu, economist și licențiat în științe juridice.

M. Popescu

Opt sloveni vor în Consiliul de Administrație al SIF Banat Crișana

În cadrul Adunării Generale a Acționarilor SIF Banat Crișana, convocată pentru 22-23 aprilie, se va alege și noul Consiliu de Administrație al societății. Pentru cele șapte locuri de membru în CA și-au depus candidatura 17 persoane: nouă cetățeni români și opt cetățeni din Slovenia. **„Societatea noastră are rezonanțe pozitive peste hotare. Circa 15% din acțiunile noastre sunt deținute de cetățeni străini. Există câteva societăți din Slovenia care dețin acțiuni SIF Banat Crișana. Slovenii vor probabil să vadă cum se conduce o societate de investiții financiare. Candidatura lor ne creează un anumit grad de dificultate, în ceea ce privește traducerea actelor"**, spune Ioan Cuzman, președintele CA al SIF BC.

Cei nouă români care „se vor lupta" cu slovenii pentru conducerea SIF-ului sunt Ioan Cuzman, Emil Cazan, Zoltan Hosszu, Ion Stancu, Adrian Nițu, Ioan Moș (toți aceștia sunt membri în actualul CA), Pavel Belean, Octavian Pătrăhău și Mircea Izgirean.

G. Knap

Cerc de psihologie socială aplicată

Vineri, ora 18,00, la sediul nou din Micălaca al Universității „Aurel Vlaicu" în sala C2 (etajul 2) sub îndrumarea lector univ. Dan Aurel Banciu, va avea loc o nouă ședință a cercului de psihologie socială aplicată. Tema: „Ridendo castigat mores". Între unu și multiplu. Studiu de caz: Ada Milea: Aberații sonore. Republica Socialistă Mioritică. Intrarea liberă.

La Expo Arad

Ultimele noutăți în materie de tehnologii în construcții

(Urmare din pagina 1)

Ea reflectă nivelul dezvoltării sociale și, implicit, al capacității de a asigura un nivel civilizat de trai. Scopul acestei expoziții este de a supune atenției pieței cele mai mai moderne și competitive oferte de profil", a spus Nicolae Băcanu, președintele Camerei de Comerț Industrie și Agricultură Arad.

Publicul vizitator are prilejul să vadă: materiale de construcții, decorațiuni interioare și mobilier, scule, abrazivi, uși de lemn și uși blindate, materiale hidroizolante și termoizolante, lambriuri, podele laminate, mobilier, accesorii pentru mobilier, piscine și accesorii pentru piscine, echipamente pentru curățenie, pardoseli industriale și o multitudine de alte produse.

Confort-Construct va fi deschis până duminică, 20 martie, când la ora 13 vor fi extrase și premiile vizitatorilor. Transportul publicului va fi gratuit și va fi asigurat la intervale de o oră de la stația Podgoria pe traseul Gara CFR-UTA-Fortuna-Expo Arad Interanțional.

1.700 de litri de distilat alcoolic - confiscați de Garda Financiară

Ieri dimineață, în jurul orei 7,30, pe raza localității Vinga, polițiștii de la Serviciul Poliției Rutiere Arad, aflați în control pe șosea, au oprit pentru o verificare de rutină, un microbuz cu numărul de înmatriculare B-35 TIF, la volanul căruia se afla Daniel Omota, din Timișoara.

La verificări s-au descoperit doi recipienți din material plastic plin cu distilat alcoolic. La solicitarea organelor de control de a prezenta actele de proveniență ale marfii, conducătorul auto a declarat că nu poseda nici un act în acest sens. Cercetările au fost preluate de catre polițiștii din cadrul Serviciului de Investigare a Fraudelor Arad și de către reprezentanții Gărzii Financiare.

Lichidul a fost verificat în vederea identificării, rezultatele reliefând faptul ca este vorba 1000 litri de alcool cu tăria de 87,7 grade și de 700 litri de alcool cu tăria de 89 de grade. Cei 1700 de litri de alcool au fost reținuți în vederea confiscării, la fel și mijlocul de transport.

Șoferul autovehiculului a fost sancționat contravențional cu suma de un miliard de lei. Cercetările sunt continuate de catre polițiștii de la Serviciul de Investigare a Fraudelor din cadrul IPJ Arad și de către comisarii Gărzii Financiare Arad, în vederea stabilirii întregii activități infracționale, respectiv pentru descoperirea provenienței mărfii precum și a destinației acesteia.

Sorina Ambruș

Foto: V. Obșitoș

Depolitizarea profesiei medical-veterinare

Medicul veterinar - atât ca cetățean, cât și ca profesionist, acționând într-un cadru extrem de complex, este obligat să cunoască nu numai obiectivele generale, cât și circumstanțele speciale și limitele exercitării propriei sale profesiuni în noile condiții ale ambianței sociale pentru ca activitatea lui să nu depășească respectivele limite și să fie eficientă în cadrul legalității actuale.

Dacă până în 1989 promovarea în orice domeniu era axată pe acel „dosar de cadre beton", am așteptat cu toții ca după 1990 să fie promovate persoanele cu calități moral-profesionale deosebite care să nu intre în cotradicție cu legea conflictului de interese.

Au fost cazuri când absolvenți submediocri ai facultății de medicina veterinară au reușit în mai puțin de 2-3 ani să-și creeze o situație privilegiată în timp ce plus-variantele din promoții (masterați, doctoranzi și doctori în științe) cu sănătoasă temelie moral-profesională n-au reușit decât să-și realizeze modeste posibilități de trai. E vorba de caracteristicile unor vremuri „efemere" de afacerism și de parvenire pe care adevărații profesioniști le repudiază sperând că vor dispărea. Faptul se datorește **nu** calităților profesionale practice, pe care le-ar fi posedat nepregătiții ieșiți de pe băncile facultății, ci spiritului afacerist, de parvenire, cu care aceștia au ajuns să se acomodeze unei societăți „efemere".

Reamintesc că la Congresele Naționale din anii 2000 (Băile Felix) și 2003 (Iași) s-au adoptat hotărâri unanime privind depolitizarea profesiei. Se constată cu regret că nu s-au realizat asemenea decizii, faptele privind promovarea în profesie s-au degradat și s-au agravat. Este necesar ca promovarea să se facă pe **baza concursului** unde să primeze calitățile de excepție având în vedere și aptitudinile organizatorice și manageriale. Numai așa se vor putea impune medicului veterinar anumite responsabilități morale având obligația să înțeleagă drepturile și datoriile impuse de profesarea medicinii veterinare în condițiile în care se apropie aderarea României la Uniunea Europeană. Am ținut să dăm un semnal de alarmă și să reamintim factorilor politici care în iulie 1998, tot prin promovarea unor submediocrități am asistat la destituirea prin ordinul ministrului de atunci (CD-rist) a unor cadre care au comis fapte grave de natură penală.

Dr. Guiu Mircea

De la corespondentul nostru la Bruxelles, **Marilena Silvia Lungu**

România și procesul ei de aderare la Uniunea Europeană, subiect de actualitate la Bruxelles

Luni, 14 martie, Parlamentul Uniunii Europene și-a deschis porțile pentru a găzdui o Conferință la nivel înalt având ca subiect principal procesul României de aderare la Uniunea Europeană. Evenimentul este organizat de conducerea Clubului România - UE, președinte dl. Radu Cioponea și este realizat cu suportul lui Heide Ruhle, membru al Parlamentului European.

Invitații conferinței au fost: reprezentanți ai instituțiilor europene, ai misiunii diplomatice a României pe lângă Uniunea Europeană, cadre universitare, consultanți, reprezentanți ai mass-media, precum și ai asociației civile.

Comisia Europeană a fost reprezentată de Kristian Hedberg, din cadrul DG Enlargement, care după deschiderea oficială a conferinței a prezentat un articol prin care îndruma România spre ceea ce trebuie să facă pentru a deveni un membru efectiv al UE.

Parlamentul European este reprezentat de Heide Ruhle și Joost Lagendijk, cel din urmă prezentând modalități efective de implementare a «Aquis communitaire» în România.

Punctul de vedere al României a fost susținut de către Excelența Sa, dl. Lazăr Comanescu, Ambasador al Misiunii diplomatice a României pe lângă Uniunea Europeană.

Dl. Tom Gallagher, profesor la Universitatea Bradford, a avut un subiect sinteză referitor la consecințele democrației în România în ultima perioadă, 2000-2005.

Dl. Nicolas van Helten, în calitate de consultant în domeniul juridic, a prezentat subiectul pe tema corupției în România, oferind celorlalți invitați o imagine obiectivă a relației, la care a adăugat o analiză a fenomenului din partea unui specialist extern continuând cu posibile modalități de soluționare a problemei.

Mass-media a fost și ea reprezentată de către Mihaela Gherghișan, din partea Radio France International, care s-a referit în discursul său la libertatea presei în România, trecut și prezent.

Conferința a fost un adevărat succes, cu subiecte de maximă actualitate pentru România și viitorul ei. Toți invitații, analiști politici, experți în politici europene și legislație europeană sunt în asentimentul că atât România, cât și Bulgaria vor face parte din U.E. România se află pe un bun traseu în procesul de aderare, însă există anumite probleme de care actualul Guvern trebuie să țină seama pentru soluționarea lor cât mai repede și cât mai temeinic posibil. Printre acestea au fost menționate desfășurarea unei reforme eficiente în justiție și intensificarea și eficientizarea sistemelor anticorupție la nivel național prin instituțiile specializate. Schimbările efectuate după alegerile prezidențiale, parlamentare și formarea noului Guvern sunt apreciate ca fapte pozitive, care dau o nouă motivație relațiilor dintre Uniunea Europeană și România, un nou imbold spre un vot de încredere de la Bruxelles.

Concurs

Grupul Școlar Industrial Sebiș anunță organizarea unui CONCURS PENTRU OCUPAREA POSTULUI DE BIBLIOTECAR. Concursul va avea loc în data de 8 aprilie 2005, ora 10 la sediul unității din Sebiș, Bulevardul Victoriei nr. 7.

Condițiile de ocupare a postului sunt:

- absolvirea cu examen de diplomă a unei instituții de învățământ, secția biblioteconomie sau a altor instituții de învățământ ai căror absolvenți au studiat în timpul școlarizării disciplinele de profil din domeniul biblioteconomiei; pot ocupa funcția de bibliotecar, pe perioadă determinată, și alți absolvenți ai învățământului superior, postliceal sau liceal cu diplomă, dacă au urmat un curs de inițiere în domeniu;
- abilități în operarea pe calculator;

Cererea de înscriere la concurs și documentele solicitate la înscriere se depun la sediul unității până la data de 7 aprilie 2005, ora 15. Relații suplimentare se obțin de la secretariatul unității sau la telefon nr. 310711.

RAR București - în „negocieri" cu Prefectura Arad

Registrul Auto Român București și-a dat acordul de principiu privind amenajarea, în incinta RAR Arad, a unui spațiu pentru Serviciul Public de Înmatriculări Auto. În aceeași locație se urmărește deschiderea unui ghișeu al Direcției Fiscale și chiar a unui punct vamal, astfel încât arădenii să nu mai fie puși pe drumuri. **„Este vorba despre un proiect ambițios care presupune însă o colaborare serioasă între structuri, dar care ne va ajuta să creștem gradul de operativitate față de cetățeni"**, preciza prefectul Cristian Stragea.

În același context, reprezentantul Guvernului în teritoriu se va deplasa la începutul săptămâniii vitoare la București pentru a purta o nouă discuție cu conducerea RAR București.

M. Popescu

Hoți de fier vechi

O ocupație la modă, furtul de fier vechi, i-a băgat ananghie pe doi bărbați din Vladimirescu și Lipova. **Ionel Faur**, de 38 de ani și **Daniel Marius Sârb**, de 18 ani, au sustras 573 de kilograme de fier vechi dintr-un vagon aflat la încărcat, aparținând societății comerciale Cometal Exim SRL Vladimirescu. Prejudiciul de 3.151.000 de lei a fost recuperat, însă hoții riscă o pedeapsa cu închisoarea între trei și cinci ani.

C. M.

În cadrul acțiunii „Luna pădurii"

Aradul se va „îmbogăți" cu un milion de puieți

În cadrul acțiunii „Luna pădurii", organizată de Direcția Silvică Arad și Agenția de Protecție a Mediului, în colaborare cu Colegiul Tehnic de Construcții și Protecția Mediului, Parcul natural „Lunca Mureșului" și Grădinița PP1, județul nostru se va îmbogăți cu încă un milion de puieți.

Aceștia vor fi plantați la cele 12 ocoale silvice din județ pe suprafețe ce însumează 200 de hectare. Cei mai mulți puieți vor fi plantați în localitatea Beliu (pe aproximativ 70 de hectare) și la „Lunca Iuliu Moldovan" (40 de hectare), cele două suprafețe fiind preluate de la Agenția Domeniului Statului.

Acțiunea de plantare va începe săptămâna viitoare. **„Se vor avea în vedere în primul rând zonele de câmpie pentru că în zonele de deal și munte încă sunt straturi groase de zăpadă..."**, ne-a declarat **Gheorghe Mogoș** - directorul tehnic al Direcției Silvice Arad.

Puieții sunt luați din pepinierele Direcției Silvice, iar în completare se vor mai aduce și de la alte Direcții din țară. **„De exemplu, brazi vom aduce de la Direcție Silvică Alba, frasin de la Direcția Silvică Oradea iar cireș de la Direcția Silvică Vaslui"**, mai adaugă **Gheorghe Mogoș**.

În acțiunea de împădurire se vor investi două miliarde de lei.

Nadia Bodran

DISFUNCȚII SEXUALE MASCULINE

Clinica ON tratează folosind cele mai moderne metode:

PROBLEME DE POTENȚĂ
ERECȚIE SLABĂ, INCOMPLETĂ
EJACULARE PRECOCE

• Discreția pacientului garantată
• Camere de așteptare private

ON CLINIC
CENTRU MEDICAL INTERNATIONAL

Informații și programări: București: 021-3111929 Iași: 0232-265551
Baia Mare: 0262-214243 Brașov: 0268-333989 Constanța: 0241-548461
Timișoara 0256-302588

www.onclinic.ro (c.922/2005)

„Elevii români sunt foarte puternic motivați“

Doamna JODY DORAN - „assistant director of admission” de la Universitatea Saint Louis - Madrid Campus s-a aflat zilele trecute în România pentru a avea interviuri cu liceeni din anii terminali, care au aplicat pentru prestigioasa instituție de învățământ superior din Statele Unite, cu filiala la Madrid.

Interviul este ultima etapă - deși la fel de importantă ca și celelalte - în acest lung proces de depunere de acte și de aplicare pentru obținerea unei burse la o facultate americană.

D-na Yody Doran a poposit și la Colegiul Național „Moise Nicoară” pentru a avea interviuri cu câțiva potențiali studenți, prilej și pentru noi de a-i pune câteva întrebări.

- Ce îi deosebește pe elevii români de elevii din alte țări?

- Elevii români sunt foarte puternic motivați. Din rațiuni și necesități de ordin economic - ușor de înțeles - ei își doresc foarte mult să depășească o anumită condiție socială și să-și creeze o viață mai bună. De asemenea, ei sunt foarte talentați la limbi străine.

- Ce fel de elevi căutați pentru Universitatea „Saint Louis”?

- Cu personalitate. Să aibă convingerea că încă mai au foarte multe de învățat (să nu fie foarte satisfăcuți de ei înșiși). Să fie pasionați de ceea ce doresc să studieze. Să le pese lor personal (și nu neaparat părinților) de propriul lor viitor. Să manifeste interes pentru alte culturi, să fie maturi și capabili a se adapta la un nou stil de viață.

- De ce Saint Louis via Madrid?

- Pentru un european din Europa de Est costurile sunt mult mai accesibile (aproximativ 30% mai puțin decât o facultate echivalentă în SUA). Pentru că acest campus din Madrid oferă condiții de aceeași calitate (și în ce privește actul educațional, cât și cazarea, posibilitățile de activități extracurriculare), ca și universitatea-mamă din Saint Louis, Missouri.

- Studenții români pot termina o facultate chiar la Madrid?

- Doar dacă își aleg ca profil „International Bussiness” sau „Economic Study”. În acest caz pot studia cei patru ani doar la Madrid și pot primi o diplomă. În cazul în care aleg o altă specialitate (inginerie, drept, medicină, filosofie, științe sociale,etc.), ei vor studia doar doi sau trei ani la Madrid, după care se vor transfera la Universitatea Saint Louis, Missouri, USA, unde toate creditele dobîndite în anii de studenție de la Madrid vor fi recunoscute.

- Ce alte avantaje au elevii români alegând Madridul?

- Faptul că pot opta între a locui în campus sau într-o familie spaniolă (ceea ce le facilitează învățarea limbii spaniole - care constituie un atu odată ajuns în America), faptul că în Spania studenții au dreptul să lucreze în afara campusului 20 de ore pe săptămână, ceea ce le asigură un venit suplimentar, faptul că numeroase cursuri predate la Facultatea din Madrid au incluse excursii de studii (la Bruxelles sau în Tenenerife sau în Namibia), faptul că aria de activități extracurriculare este foarte largă - studenții se pot înscrie la cluburi de călărie, de caiac, de ski, de scufundări acvatice și, nu în ultimul rând, faptul că au șansa de a studia pe două continente.

- Cum apreciați studenții formați la Colegiul Național „Moise Nicoară” din Arad?

- Oana Cheta - care este acum cu mine - e un model de succes la Madrid, a terminat la noi și continuă studiile la „Harvard”, fiind admisă la „Public Administration”.

- Vă mulțumesc!

A consemnat, V. Filip

Huiduieli pentru câștigător

Dascăli ca antimodele

Palatul Copiilor din Arad a găzduit, acum câteva zile, ediția de anul acesta a **Festivalului Ghiocelul de Argint**. Evenimentul a fost prilej de competiție și, implicit, de bucurie pentru patru sute de copii. Ei s-au purtat cum se cuvine. Probleme au creat câțiva maturi, regretabil, profesori însoțitori. Este total deplasat, că dumnealor au găsit să-și plătească polițe, tocmai în deplasare. Spălatul rufelor în public, denigrarea și instigarea la ură a celor mici, nu sunt metode educative.

Foto: V. Musca

„Vreau să vorbesc despre acei conducători de cercuri, spune **doamna Ecaterina Gerold, directorul Palatului Copiilor,** care din dorința lor exagerată de a-și vedea copiii câștigând numai și numai locuri întâi sau premii speciale, ajung la un comportament total nepotrivit menirii lor. Mă refer cu precădere, și trebuie să nominalizez, pentru că mi-a depus o solicitare ca eu să anunț Inspectoratul Școlar din Iași să ia măsuri împotriva profesoarei care s-a prezentat de la Palatul Copiilor din Iași.

Grupul de copii ieșeni provine de la doi profesori, unul dintre ei este nemulțumit că nu a luat destule premii și că de ce a luat celălalt prea multe. De parcă juriul n-ar avea altă treabă decât să știe și să țină seama că profesorii ieșeni sunt în concurență și se urăsc. Îmi pare rău, dar asta este concluzia la care am ajuns.

Totul a culminat, în spectacolul de gală al festivalului, când au ajuns la un comportament total neadecvat unui cadru didactic și nepotrivit unei asemenea ocazii. Copiii unui grup au ajuns să-l huiduie pe câștigătorul locului întâi doar pentru că el era dintre elevii celuilalt profesor. Au strigat „hoții“, jignindu-ne și pe noi. Văzând aceasta, copilul a ieșit pe scenă și-i curgeau lacrimile. Vă puteți închipui cum s-a simțit acel copil. Când în gală un copil este premiat - a visat la asta, faptul este rezultatul muncii lui, dar și al profesorului - nu se face să stârnești huiduieli, cu atât mai urât cu cât era concitadinul lor. Firesc, juriul nu putea să țină seama cine dintre concurenți a fost pregătit de un profesor și cine de altul, ca să împartă în mod egal premiile între profesorii care se pizmuiesc. Juriul a acordat premiile potrivit prestațiilor scenice și conform calităților pe care le-au dovedit copiii. În final, celălalt profesor, de rușine, a venit și a depus o hârtie în care declara că se dezice de comportamentul colegei sale. Noi, organizatorii, am ajuns la concluzia că pe viitor, nici nu vom mai invita Iașiul. Dacă ei așa înțeleg să se comporte într-un festival, eu nu-s obligată să iau la cunoștință certurile lor”.

Desigur că așa ceva nu se face, e inadmisibil și n-ar fi rău să știe și I.Ș.J. Iași cum se comportă unii dintre dascălii lor.

Dana Todor

cotta international SRL

Sc Cotta International SRL

firma mixta Romana Elvetiana selectioneaza personal
in vederea deschideri unei **noi fabrici :**

- **magazioner gestionar**
- **tapiteri calificati**
- **croitori piele**
- **croitori stofa**
- **masiniste - cu experienta in domeniu**
- **tineri absolventi in vederea calificarii in meseria de tapiter.**

Se ofera o salarizare atractiva, conditii deosebite de munca, bonuri de masa, transport gratuit.

Cei interesati sunt rugati sa se prezinte la sediul societatii din Arad str Bicaz 1-5 (intrarea din Aleea Muncii) joi 24 martie 2005 intre orele 8 si 16.

(c. 1217/2005)

Mâine, în fața campioanei

Se ia în calcul varianta unei prestații onorabile

Cele două finaliste din campionatul precedent își dau întâlnire pe parchetul Sălii Sporturilor „Victoria", **mâine**, începând cu ora **10,30.** Dacă în cazul campioanei en-titre și în acest sezon obiectivul rămâne același: cucerirea unui nou titlu național, vicecampioana B. C. ICIM încearcă să sudeze o echipă competitivă pentru viitorul campionat. De aici plecând, în pofida faptului că Livasul nu mai dispune de același lot pe care l-a avut în tur, a capotat în fața Sportului Studențesc, problema învingătoarei nu reprezintă o necunoscută. Și totuși...

Poate primi o replică bună

Îmbucurătoare rămâne evoluția pe care baschetbalistele arădence au avut-o în meciul anterior, susținut în compania Rapidului, spre deosebire de precedentele dueluri. A fost un triumf muncit, dorit cu ardoare, însă - ceea ce este mai important - am văzut o altă față a echipei B. C. ICIM. Într-o frumoasă revenire de formă se află Cristina Matei-Tămaș și Silvia Ondreikovics și e bine că se poate conta, din nou, pe experiența lor de joc. Tot în meciul cu formația din Capitală Laura Drăgoescu și Daniela Bucică nu s-au ridicat la nivelul scontat, însă au fost înlocuite cu brio de coechipiere.

Nu se vor preda ușor

Cu siguranță că fetele de la ICIM au în plan un joc bun în duelul cu Livas Târgoviște și vor evolua cu ambiție. Știm cu toții că mai mult nu se poate, dar, cei care vor trece pragul „Polivalentei", ar dori să vadă o grupare gazdă care să nu se dea ușor bătută , chiar dacă - în prima parte a campionatului - a fost învinsă la 20 puncte diferență, 59-79. **„ Tot ce ne dorim este o prestație bună. Încercăm să jucăm în așa fel încât Livasul să se impună greu, totul depinde de mai multe aspecte: cum ne apărăm, procentajul aruncărilor, dar și ziua pe care o va prinde partenera de întrecere."** a opinat vis-a-vis de confruntare antrenorul Dan Moraru.

Foto: M. Szego

Reîntâlnire cu foste jucătoare

Partida constituie un bun prilej de revedere a fostelor jucătoare ale ICIM-ului cu publicul arădean și echipa la care au cunoscut mari satisfacții. Este vorba despre Bianca Drăguș, Ildiko Nagy și Olga Iaroska, pentru că Ancuța Stoenescu a părăsit lotul în pauza competițională.

Meciul, ce va începe la ora 10,30, a fost încredințat arbitrilor: Roxana Grigorescu (București) și Alin Stoica (Sibiu), supervizor fiind Costel Dumitrache (București).

Adela Ciolocoi

Albe și negre 2005

Îndârjire suspectă

*Deși a fixat la o oră nepotrivită dezbaterea publică pe marginea amplasamentului stadionului din „Banu Mărăcine", primarul Aradului a avut surpriza neplăcută de a da peste destui arădeni care se împotrivesc planului său diabolic. Prins cu „mâța-n sac", în privința faimoaselor semnături de susținere a supermarketurilor, dl. Falcă a încercat să iasă din încurcătură, în stilu-i caracteristic: **în forță.** Pentru că și-a permis să-i spună „verde-n față" și să-l „pună la colț" în public - cele 2 000 de semnături sunt de pe vremea lui Dorel Popa, iar atunci oamenii au semnat în ideea împăcării ambelor părți, prin ridicarea unui complex comercial și a unui stadion micuț, dar cochet - colegul de breaslă, Nelu Hamza a fost făcut cu „ou și oțet" și trimis să vorbească la el în emisiune, că vezi Doamne n-ar locui în zonă .*

Nici hotărârea judecătorească care conferă clubului ACU dreptul de folosință a stadionului până în 2027 nu pare a fi o piedică pentru „pornitul" nostru primar. Acest „amănunt" doar reprezintă o belea în plus pe capul lui Falcă - revocarea unui act de justiție - , după problemele legate de hotărârea Guvern, care ar putea da „u verde" inițiativei sale. Ară care au cerut salvarea stadi lui de lamele buldozerului nu făcut altceva decât înverșunеze și mai tare pe e orașului, care ține - suspec mult - la acest proiect. Îndâr lui ne pune pe gânduri și determină să reflectăm o c la zvonurile care circulă oraș, mai des ca tramvaiu Zvonuri legate de comisioa atenții și ... interese.

*Trecem peste inepțiile că două echipe pot evolu succes pe același teren, o doar un milion de Euro ar p aduce stadionul UTA la s darde europene - când struc de rezistență este cum est tribuna a II-a se poate prăb oricând - și ne întrebăm, **d primarul Falcă a pus gânc sportului arădean?***

Nu putem încheia fă salutăm din acest colț de intervenția în Parlament torului Dan Ungureanu avut o interpelare a Agenției Naționale pentru pe marginea menținerii dionului din „Banu Mărăcine

Daniel Scrid

(0790923)

Doar varianta victoriei

Avancronica partidei ACU Goldiș Arad - Liberty Salonta

Rezolvarea parțială a problemelor financiare și punctul prețios smuls la Câmpia Turzii, în prima etapă a returului, au reaprins speranța în sufletele jucătorilor de la ACU Goldiș Arad. Salvarea de la retrogradare nu mai este privită ca o „minune", studenții din „Banu Mărăcine" păstrând reale șanse de menținere în eșalonul doi al fotbalului românesc.

Pentru continuarea acestei curse de salvare, elevii lui Marcel Câmpian au doar varianta victoriei în confruntarea de pe teren propriu cu Liberty Salonta. Toți jucătorii sunt valizi, dornici de a bifa primul succes oficial din acest an. Conservator, tehnicianul arădenilor va opta, probabil, pentru aceeași formulă de echipă care a obținut remiza în etapa trecută. Și anume: Grozav - Lung, Pocian, Iova - Maghici, Aslău, Turcan, Bâgu - Vișan, Ștefeligă, Turcuș. **„Aștept jocul cu încredere și optimism. Avem nevoie de victorie. Orice-aș spune acum nu are nici o valoare, dacă la sfârșitul celor 90 de minute nu vom avea trei puncte în plus la zestrea actuală"** - s-a rezumat în a ne spune Marcel Câmpian.

De partea cealaltă, Liberty nu este una din echipele care au „rupt" gura târgului în disputele programate în deplasare. Asta nu înseamnă că tinerii fotbaliști pregătiți de arădeanul Dan Mănăilă vor veni în excursie în „Banu Mărăcine" Cu moralul ridicat, după ce a ținut „în șah" una din pretendentele la promovare, Liberty Salonta tinteste ajustarea pasivului de la „adevăr". Ca dovadă că pregătesc meciul cu seriozitate, arădenii vin de astăzi în orașul nostru, deși ar fi putut parcurge cei 70 Km ce leagă Salonta de Arad în dimineața jocului, în cel mult două ore. **„Prevăd un meci disputat. ACU vine după un rezultat bun obținut în deplasare și are un antrenor tânăr, dornic de afirmare. Venim să jucăm fotbal și să încercăm să ne apropiem victoria"** - a spus Dan Mănăilă. În absența fundașului Costișor, suspendat pentru cartonașul roșu încasat etapa trecută, o formulă probabilă a celor din Salonta ar putea fi: Petre - Ibric, Oltean, Zaha, Radojcici - Farcău, Ianc, Iambor, Rus - Cr. Luca, Gabor.

Partida de **mâine, ora 11,** de pe stadionul - încă nedemolat - Astra va fi oficiată de o brigadă de arbitri formată din: Gabriel Mocean (Câmpia Turzii) - centru; Flaviu Damaschin (Timișoara) și Eugen Pârvulescu (Mediaș) - asistenți. Obs. FRF a fost delegat Adrian Rămureanu (București)

Daniel Scridon

Baschet masculin

Astăzi, West Petrom înfruntă pe campioni !

De la ora 17, astăzi, la Sala Sporturilor „Victoria" din orașul nostru, baschetbaliștii arădeni nu au nimic de pierdut. Într-o partidă în care oaspeții, campionii de la Asesoft Ploiești pornesc drept mari favoriți, petroliștii au ca unică misiune o prestație onorabilă prin care să facă oarecum uitat eșecul din fața piteștenilor, dar și problemele financiare prin care trec. Pe de altă parte, Asesoft reprezintă cea mai în vogă echipă din baschetul masculin românesc, dovadă calificarea la turneul final al FIBA Europe Cup, care va fi organizat chiar în orașul Ploiești, la începutul lunii aprilie (vor da piept cu turcii de la Banvit).

Publicul arădean va putea, deci, vedea la treabă legiunea sârbă din formația patronată de Sebastian Ghiță, însă și pe foștii petroliști, Burlacu, Apostol și Szijarto. Dincolo, West Petrom nu va conta nici de această dată, pe Dudaș și Pașca, nerestabiliți după accidentări. Fără să joace tocmai rău în jocul precedent (fapt mai puțin vizibil în condițiile îm gerii), Mazilu va primi, probabil, la fe restul componenților lotului o nouă șans a-și demonstra capacitățile.

Referindu-se la confruntare, direct tehnic, Emerich Davidhazy ne-a decla **„Este o întâlnire foarte dificilă, mai ale încercăm să recuperăm ceea ce am dut în trei săptămâni de antrename Suntem deficitari la capitolul pregă fizice. Din punct de vedere pec ELE există speranțe să se rezolve RI cursul săptămânii viitoare".**

Disputa West Petrom Arad - Ases Ploiești va fi transmisă în direct de TVR (postul regional Timișoara). „Este un str binefăcător pentru noi" - mai cre Davidhazy. Vor arbitra Viorel Constantine (Cluj) și Alin Roșu (Oradea), comisar fiind bucureșteanul Costel Dumitrache.

Adrian Hă

(c. 1138/2006)

Liniștea de la UTA a luat sfârșit

Silviu Iorgulescu trece la contraatac

Conferința de presă de ieri, de la FCM UTA, ne-a dat prilejul să asistăm la o schimbare de atitudine, oarecum anticipată de noi, a antrenorului Silviu Iorgulescu. Declarațiile acestuia au fost acide, fiind evident faptul că este prins între „ciocan și nicovală". Luat de val, tehnicianul „Bătrânei Doamne" a dat de înțeles că nu el este singurul vinovat de ce se întâmplă acum la UTA, sugerând și faptul că există la echipă o „rea voință", dacă nu se va vedea o schimbare în meciul de la Mediaș, sau „probleme subterane", pentru că echipa avea altă față în cantonamentul din Croația. La un moment dat, însă, tehnicianul și-a dat seama că a spus poate prea multe și a schimbat placa, spunând că - de fapt - nu-i vorba de faptul că îl lucră cineva, ci doar jucătorii nu au capacitatea de a se mobiliza în partida cu Gaz Metan, despre care se spune că este hotărâtoare pentru soarta băncii tehnice. Era prea târziu, deoarece nea Silviu a „bătut șaua să priceapă calul", iar asta într-un mod evident, așa că toți cei prezenți au știut unde bate antrenorul.

Iată și alte puncte „fierbinți", la care a mai făcut referire Silviu Iorgulescu: ● Toți suntem vinovați pentru situația actuală în care ne aflăm. Dacă jucătorii vor, să subliniați asta cu trei linii, atunci trebuie să arate ce pot. Este o dar mă ceea ce s-a întâmplat la jocul cu Unirea Dej. Oameni fiind, putem să ne gândim la orice. La Mediaș, teoretic nu avem nici o șansă, iar dacă băieții nu arată o schimbare de atitudine, atunci cred că este sabotaj. ● Să știți că de la selecția de care vorbeam că trebuie făcută și în acest retur, trecem direct la rezultate, care acum, pentru mine, primează. Am făcut politica clubului, care s-a întors împotriva mea. ● La partida de sâmbătă, în prima repriză, parcă echipa noastră era adunată de pe stradă, iar după cum au jucat câțiva, gândul te duce la tot felul de prostii. Să nu mă înțelegeți greșit, nu-i vorba de rea voință din partea jucătorilor, vorbesc doar despre capăacitatea lor scăzută de a-și reveni așa de repede dintr-un șoc așa de mare. ● Îmi asum răspunderea pentru problemele care sunt legate de mine, dar nu și pentru ceea ce s-a întâmplat în prima repriză a jocului de sâmbătă. Sunt alte probleme, care pe mine ne depășesc. Acestea sunt complexe, dar vă spun ce gândesc după aceea, în cazul în care mă vor schimba. UTA, la ora actuală, nu este ceea ce ar trebui să fie. Aici sunt valuri, ba pot spune că a explodat o bombă, exact atunci când era mai mare liniște. Și nu înțeleg de ce. ● Accept să fiu schimbat, nici nu știu pe ce lume sunt, pentru că e greu să lucrezi cu jucători care nu suportă critica. Am fost certat de conducere, patru ore, că nu am stat lângă jucători să văd cu ce ghete se încaltă. Repet, când mă dă afară, facem o Conferință de presă și o să vă spun mai multe. Oricum, să știți că nu îmi dau demisia, pentru că nu am ce să îmi reproșez. Nu dau cu pietre în nimeni, acum, ci îmi asum toată răspunderea. Rămâne de văzut ce se va întâmpla în continuare.

Așadar, suficiente elemente pentru a ne da seama că Silviu Iorgulescu este conștient de faptul că are „sabia lui Damocles" deasupra capului, iar acum începe să vorbească, fără teama că i se poate întâmpla ceva și mai rău decât o demitere, care - practic - survolează deasupra capului tehnicianului arădean. Ba, mai mult, Iorgulescu declară că va spune și mai multe, adică va da cărțile pe față, dacă va fi demis.

În schimb, managerul Marcel Coraș, prezent și el în fața jurnaliștilor, a fost foarte rezervat, spunând doar că ar trebui să avem răbdare, deoarece meciul cu Unirea Dej a fost - poate - o întâmplare, iar înfrângerea se poate pune și pe seama ghetelor de joc, neadaptate la terenul moale.

Leo Sfâra

Programul competițiilo

■ **Fotbal.** Sâmbătă, ora 11,00, pe stadionul Astra-CFR, va avea loc meciul din cadrul Diviziei B: ACU Arad - Liberty Salonta.

● Divizia C, astăzi, ora 15,00: Frontiera Curtici - Sparta Mediaș.

Divizia D, astăzi, ora 15,00: Șomii Pâncota - Voința Macea; sâmbătă, ora 15,00: CNM Livada - Gloria Arad, Național Sebiș - Șoimii Lipova; duminică, 15,00: Textil Internațional Galșa - U. Vinga, Înfrățirea Iratoșu - Voința Mailat, Mureșana Mândruloc - Aqua Vest, Inter Zimand Cuz - Romvest, Voința Zimandu Nou - Dacia Beliu.

■ **Baschet**. Astăzi, la Sala Sporturilor „Victoria", de la ora 17,00: West Petrom Arad - CSU Asesoft Ploiești (Divizia A masculin), iar, sâmbătă, ora 10,30: BC ICIM Arad - Livas Petrom Târgoviște (Divizia A feminin).

Astăzi și mâine, de la orele 8,00 și 16,00, au loc meciuri în cadrul Olimpiadei Naționale a sportului școlar - licee (feminin

Astăzi, mâine, orele 11,00 17,00 și duminică, de la ora 9, faza de zonă a CN pentru gi nazii (masculin).

Duminică, ora 12,0 ICIM Arad - CSȘ La (junioare).

■ **Polo.** Sâmbătă, ora 1 și duminică, ora 10,00, la ba „Delfinul", are loc dubla întâ din cadrul Superligii la polo: A Arad - Politehnica Cluj - Napo

■ **Tenis de masă.** Sâm și duminică, de la ora 9,0 Sala CSM PAB, are loc e turneu din cadrul Diviziei A culin cu participarea echip CSM Titus Ana-Mar Arad Cluj, LPS Tg. Secuie 20 Pitești.

■ **Rugby.** Sâmbătă, ora 10,00, pe stad „Romvest" (Aris), se dis meciul de rugby dintre C Zenner CSU Aurel Vlaicu și „U" Remin Baia Mare, din c etapei a 11-a a Diviziei Natic

(0789433)

(0790949)

ad

Administratorul
S.C. ASTRA COMIND S.R.L. Arad
CONVOACĂ ADUNAREA GENERALĂ ORDINARĂ A ASOCIAȚILOR
societății la data de 5.04.2005 pentru toți asociații, Ordinea de zi a adunării fiind următoarea:
1. APROBAREA BILANȚULUI CONTABIL PE ANUL 2004.
2. MAJORARE CAPITAL SOCIAL.
3. DIVERSE.
Adunarea va avea loc la sediul societății din Arad, str. Petru Rareș nr. 1, la ora 11,00.
Informații privind problemele cuprinse în Ordinea de zi se pot afla la sediul societății începând cu data de 18.03.2005.
În situația neîntrunirii cvorumului necesar deliberărilor, adunarea se reconvocă pentru data de 07.04.2005, în același loc și la aceeași oră.
Administrator - Vușcan Dorina (c.772/2004)

Clubul Presei vă oferă începând cu data de 17.03.2005
NOU! NOU!
în fiecare seară de la orele 20,00, „Chef de chef"
cu lăutari de elită, formație condusă de domnul PLEȘCA - alături de soliștii: PETRE, SAMIR și ADI
Organizează NUNȚI, BOTEZURI, BANCHETE, REUNIUNI *e.t.c.*
REZERVĂRI LA TEL.: 280.989; 0745-272.111

Daca esti o persoana dinamica, inteligenta, comunicativa, serioasa, organizata si nu numai si cauti un loc de munca corespunzator pretentiilor tale in care sa-ti poti pune in valoare calitatile personale atunci trimite-ne un CV

VANZATOR - GESTIONAR
- studii minim 12 clase
- cunostinte operare calculator Word, Excell

TEHNICIAN SERVICE centrale termice
- de preferat studii tehnice superioare (TCM, MH, Instalatii)
- posesor permis cat. B
- cunostinte operare calculator Word, Excell
- aptitudini practice

(COM./03.2005)

ASIGURAM:
- specializare in domeniul tehnic si comercial
- contract individual de munca
- pachet salarial atractiv + bonificatii pentru performanta
- climat de lucru dinamic si placut in cadrul unui colectiv tanar
- posibilitati de perfectionare si de avansare

Candidatii vor trimite C.V. + S.I. + poza la fax: 284.940, sau E-mail: alexa@alexa.ro
informatii la telefon 0744.62.63.88

EXPANSIUNEA CONTINUĂ!
Din vara anului 2005 se deschide SELGROS ARAD!

SELGROS CASH & CARRY

SELGROS este una dintre cele mai de succes firme Cash & Carry din Europa, fiind prezentă şi pe piaţa din România începând cu anul 2001. Am câştigat această poziţie datorită interesului acordat satisfacerii cerinţelor clienţilor noştri (agenţi economici sau consumatori direcţi). Oferim concepte de marketing de prim rang, sortiment larg de produse alimentare şi nealimentare, preţuri avantajoase şi servicii orientate către client. Ne bazăm pe o logistică performantă şi pe energia unei echipe de angajaţi motivaţi şi talentaţi.

Pentru magazinul din Arad căutăm personal care să contribuie la succesul şi la dezvoltarea continuă a firmei noastre.

CONDUCERE DEPARTAMENTE / RAIOANE VÂNZĂRI:

ŞEFI DEPARTAMENTE (mărfuri alimentare şi nealimentare)
ŞEFI RAIOANE (conserve/alimente de bază, legume/fructe, dulciuri, lactate, mezeluri, carne, băuturi, detergenţi, articole de sezon/camping, menaj, confecţii/încălţăminte, textile, scule/accesorii auto, electrice /electrocasnice /birotică)
ŞEF RECEPŢIA MĂRFII
ŞEF RAION CARNE
Ca specialişti în administrarea mărfii rezolvaţi problemele legate de aprovizionarea cu marfă şi de asigurarea continuităţii vânzării. Participaţi activ la pregătirea acţiunilor de reclamă şi a altor măsuri de promovare a vânzărilor. Comandaţi marfă la furnizorii noştri, în funcţie de necesităţi, astfel încât clienţilor noştri să le fie oferită întreaga gamă de produse. Împreună cu angajaţii raionului sunteţi responsabili pentru păstrarea ordinii şi a curăţeniei.

RESPONSABIL PROTECŢIA MUNCII

Coordonaţi întreaga activitate de protecţia muncii din magazin, colaboraţi cu autorităţile din domeniul protecţiei muncii. Organizaţi programul de pază contra incendiilor. Coordonaţi activitatea de pază şi protecţie a magazinului în interior şi exterior.
Cerinţă specială: atestat Protecţia Muncii / PSI.

TEHNICIAN DE ÎNTREŢINERE

Ca angajat în departamentul tehnic, vă ocupaţi de executarea lucrărilor de întreţinere/reparaţii a instalaţiilor tehnice, clădirilor şi instalaţiilor exterioare. Administraţi depozitele de materiale.

PERSONAL DEPARTAMENTE ADMINISTRATIVE:

RESURSE UMANE
Administraţi întreaga activitate de angajare, încheiere contracte, operare în cartea de muncă, actele de personal, precum şi întreaga activitate de prelucrare a înregistrărilor de pontaj.
Cerinţă specială: curs inspector resurse umane.
SECRETARĂ DIRECTOR MAGAZIN
Vă ocupaţi de întreaga corespondenţă a directorului de magazin, de prelucrarea şi evidenţa documentelor. Traduceţi documente în/din limba germană.
Cerinţă specială: cunoaşterea limbii germane.
CONTROL FACTURI
Vă ocupaţi de verificarea facturilor venite de la furnizori şi conformitatea lor cu livrările efectuate. Comunicaţi cu departamentul de Control facturi din centrala administrativă.
CASIERIE CENTRALĂ
Verificaţi încasările zilnice din magazin şi întocmiţi procedurile de virare a banilor către bancă.
SUPRAVEGHERE CASE
Verificaţi şi supravegheaţi activităţile de la case, coordonaţi întregul personal de la case.

Aşteptăm să depuneţi solicitarea dumneavoastră scrisă (CV cu fotografie) la SELGROS CASH&CARRY
Centrala administrativă Braşov
Adresa: Calea Bucureşti nr. 231, 500299 Braşov
Tel.: 0268-307.343 / Fax: 0268-307.344
E-mail: locuridemunca@selgros.ro
Numai candidaţii selectaţi vor fi contactaţi.
(COM./03.2005)

Vești bune de la RDS !

Noul serviciu CableLINK îți oferă TRAFIC NELIMITAT în Internet, viteză de până la 256 kbps și o LINIE TELEFONICĂ gratuită, cu multe minute incluse gratuit.

În plus, modemul îl primești gratuit în custodie.
Lățimea de bamdă variază în funcție de volumele de trafic atinse în timpul lunii.

Ai noul CableLINK ! Ce mai aștepți ?

CableLINK
100% internet
0% taxe telefonice

rds.LINK
www.rdslink.ro

Arad: Piața Spitalului bl. 28, Piața Avram Iancu 8, Micălaca 337
tel: 0357/400.418, e-mail: arad@rdslink.ro

(C.344/2004)

Doradi impex s.r.l.

Angajează pentru divizia alimente

- AGENT COMERCIAL
- ȘOFER DISTRIBUȚIE
- MANIPULANT MARFĂ

CV-urile se vor trimite la tel/fax 0257-279.967, sau se depun la sediul din Micălaca 304 D, până în data de 23.03.2005.

Doar candidații selectați vor fi contactați. (0790961)

A apărut noul DICȚIONAR Maghiar-Român!

- Peste 80.000 de cuvinte titlu în 1050 de pagini
- Doar 5.000 exemplare numerotate și înregistrate
- Preț: 1.300.000 lei (130 lei)

Editorul și redactorul dicționarului îi așteaptă pe cei interesați în 23 martie, orele 17,30, la Casa Jelen.

Dicționarul poate fi comandat prin **telefon/fax: 004-021-346-47-19,** prin poștă: **CAROCOM 94 S.R.L., 031301 București, Calea Vitan 242,** e-mail: carocom94@yahoo.com.

(com./03.2005) ***Plata se face prin ramburs poștal.***

S.C. TRANS PROFESIONAL S.A.

anunță **DESCHIDEREA CURSURILOR** pentru

- **CONSILIERI DE SIGURANȚĂ PUBLICĂ (ADR)**
- **CONDUCĂTORI AUTO PENTRU TRANSPORT MĂRFURI PERICULOASE (ADR)**

începând din data de 21.03.2005, orele 14,00.

Cursurile se desfășoară în Aradul Nou, Piața Eroilor nr. 7 (Școala de conducători auto).

ORGANIZEAZĂ DE ASEMENEA CURSURI PENTRU:

- **Coordonatori de transport**
- **Atestat profesional pentru conducători auto, transport marfă, persoane și agabaritic**
- **Atestat taxi**
- **Instructori auto și profesori de legislație rutieră**

INFORMAȚII și ÎNSCRIERI la tel. 0257/278.090; 0727.320.930 d-na Șerban Maria. (0790954)

Primăria Felnac

ÎNCHIRIAZĂ

PRIN LICITAȚIE PUBLICĂ brutărie - situată în localitatea Felnac.

Licitația va avea loc în data de 28 martie, orele 10,00, la sediul Primăriei Felnac.

Relații la tel. 411.101; 411.202 - dl. viceprimar.

(com./03.2005)

Centrul de cercetare, proiectare și tehnologii ASTRA-ARIS

ASTRA

ANGAJEAZĂ

Ingineri pentru proiectare absolvenți: TCM, MR, Automatizări, Electronică. Avantaj cunoscători AUTOCAD și o limbă de circulație internațională.
Specialiști în tehnica frigului
Normatori cu experiență

CV-urile se trimit la nr. fax 0257/258.168 până la data de 30.03.2005. (c.772/2004)

Mercedes-Benz

AutoSchunn Partener autorizat DaimlerChrysler Arad / Hunedoara

Organizeaza interviu pentru ocuparea postului de:

After-Sales Manager

Sarcini:
- coordoneaza activitatea Departamentului Servicii Post-Vanzare;
- dezvolta si mentine relatii pe termen lung cu clientii;
- implementeaza si monitorizeaza politicile post-vanzare specifice Mercedes-Benz;

Cerinte:
- excelente abilitati de comunicare si prezentare;
- experienta relevanta in functii manageriale;
- excelente abilitati de analiza, planificare si negociere;
- studii superioare tehnice sau economice;
- cunostinte de limba germana sau engleza - prezinta avantaj.

Candidatul ideal va impartasi filosofia Mercedes-Benz:
CALITATE, PASIUNE, PERFECTIUNE

CV-ul si scrisoarea de intentie se depun la sediul firmei sau prin e-mail la adresa alina.sighete@auto-schunn.ro. Numai persoanele selectate vor fi anuntate telefonic.

AutoSchunn Micalaca Est DN 7 FN*tel/fax:0257/286680, 281474

(c.1100/2005)

TAKATA

TAKATA PETRI ROMÂNIA S.R.L., companie de top în industria automotive, importantă investiție în România, cu peste 2.650 angajați, situată în municipiul Arad.

ANGAJEAZĂ

Inginer calitate măsurări

Căutăm persoane comunicative și creative, orientate spre o carieră de succes, care să îndeplinească următoarele cerințe:

- Studii universitare tehnice (inginer mecanic);
- Bune cunoştinţe de desen tehnic, toleranţe, măsurări;
- Experienţă în domeniul măsurătorilor pe maşina de tip Brown & Sharpe contituie un avantaj;
- Operare PC - pachetul MS Office;
- Cunoştiţe de lucru pe calculator în programe industriale;
- Cunoaşterea la nivel avansat a limbii engleze;
- Capacitatea de a munci în echipă, abilităţi de comunicare;
- Domiciliul stabil în Arad;

(C.A.357/2004)

Oferim:
- Pachet salarial foarte motivant, bazat pe competenţă şi evoluţia profesională;
- Condiţii de muncă la standarde occidentale.
- Posibilităţi de training şi dezvoltare a carierei într-o echipă tânără şi dinamică.

Persoanele care corespund cerinţelor de mai sus şi sunt interesate să se alăture echipei noastre, sunt rugate să trimită CV şi scrisoare de intenţie pe adresa resurse.umane@eu.takata.com specificând postul pentru care candidează.
Candidaturile se primesc până în data de 25.03.2005.
Numai persoanele selectate vor fi contactate.
Vă mulţumim şi vă aşteptăm!

MASCHIO GASPARDO

S.C MASCHIO GASPARDO ROMANIA S.R.L.

lider mondial in productia de masini si utilaje agricole

A N G A J E A Z Ă
pentru fabrica sa din localitatea Chișineu-Criș:

❖ INGINERI MECANICI (departamentul tehnic)

Cerințe:
- studii superioare tehnice în domeniul mecanic
- cunoștințe de desen 2D și 3D
- cunoștințe de limba engleză sau italiană constituie un avantaj

❖ SUDORI

❖ LĂCĂTUȘI

SE OFERĂ un pachet salarial atractiv și transport gratuit pentru persoanele din Arad.

PERSOANELE INTERESATE sunt rugate să trimită un Curriculum Vitae cu fotografie la nr de fax 0257-307040 sau pe e-mail la maschio@maschio.ro sau personal la sediul firmei din localitatea Chișineu-Criș, strada Înfrățirii, f.n.

Pentru mai multe detalii sunați la 0257-30.70.30 de luni până vineri de la 8-17.

(COM./03.2005)

S.C. PETROM NĂDLAC S.R.L.

cu sediul în Nădlac, Calea Aradului FN

PETROM esenta miscarii

ORGANIZEAZĂ în data de 4 aprilie 2005, ora 10, la sediul societății, CONCURS pentru ocuparea unui post de **ECONOMIST** în cadrul COMPARTIMENTULUI FINANCIAR-CONTABIL.

Cerințe:
- Vârsta maximă 35 ani
- Absolvent al unei facultăți economice, cu profil finanțe-contabilitate
- Minim 3 ani vechime în domeniu
- Utilizare curentă a sistemelor informatice

Constituie avantaje:
- vechime în activitatea de organizare și conducere a contabilității creanțelor și contabilității de gestiune (clasa 9)
- cunoașterea limbii engleze sau germane

BIBLIOGRAFIE: ■ Legea 82/1991, republicată ■ OMF 94/2001 ■ OMF 306/2002 ■ Codul Fiscal/2004 ■ Codul de procedură fiscală/2004

CV-ul se trimite pe adresa de e-mail: **petrom.nadlac@artelecom.net**

Relații la telefon 0257/206.022, persoană de contact Marian Toader.

(0)9406(07)

Compania de Transport Public Arad

anunță publicul călător că

ÎN ZIUA DE 19 MARTIE 2005,
între orele 8,00 și 15,00,
SE VOR EFECTUA LUCRĂRI LA LINIA DE CALE PE TRONSONUL PIAȚA UTA - FĂT FRUMOS.

Prin urmare vor interveni următoarele schimbări:
- **liniile de tramvai 1, 3, 15 vor avea cap de linie Piața UTA și vor respecta plecările din Podgoria**
- **linia 4 barat va fi înlocuită cu linia 2**
- **liniile 7 și 17 vor avea cap de linie Căpitan Ignat**
- **liniile preurbane 9, 11 vor avea cap de linie Piața UTA și vor respecta plecările din Podgoria.**

Transportul călătorilor, între Piața UTA și Făt-Frumos, va fi asigurat cu autobuze care vor circula la un interval de 5 minute. Abonamentele de pe liniile menționate mai sus vor fi valabile pe aceste autobuze pe toată perioada întreruperii.

(c.481/2004)

O primăvară NOKIA de la TOT GSM

Fiecare conectare e câștigătoare!!!!

NOKIA 3410	NOKIA 1100	NOKIA 3100	NOKIA 6100	NOKIA 6610
469 000 lei	899 000 lei	1 679 000 lei	2 939 000 lei	2.529 000 lei
46.9 lei grei	89.9 lei grei	167.9 lei grei	293.9 lei grei	252.9 lei grei

OFERTA CONNEX
La Connex ai numai avantaje!
- 6 luni de reducere: 4 USD abonament lunar în loc de 7 USD
- 60 minute gratuite lunar*
- 5 cenți/minut, orice destinație națională, prin activarea gratuită a unei eXtraopțiuni Connex, pentru primele 12 luni
- 20 minute naționale gratuite lunar, pe viață**

În plus, ai 12 USD în puncte de lolalitate și primești lunar gratuit 25 mesaje scrise și 50 mesaje multimedia, în primele 3 luni.

Detalii în magazine.
*Ofertă valabilă până la 31 martie pentru abonamentele Connex Numere Favorite, Connex Ore Favorite; pentru Connex Standard+25, ai 25 minute naționale incluse lunar.
**Ofertă regională valabilă în județele: Arad, Sibiu, Cluj, Iași, Suceava, Bacău, Bihor

Preturile nu contin TVA si sunt valabile numai cu abonamentele Connex, la limita stocului disponibil.

ARAD
B-dul Unirii nr.1-3, tel. 0726 116 069
Complex Comercial Jaguari
Str. Aurel Vlaicu nr. 41-43, tel. 0727 430 032

TOT GSM By Petrocom D&V — DEALER CONNEX®

(3710191)

web

west european business computers

Piața Spitalului Bl. 2A - Parter
310031 Arad - România
tel. 0257-255900
e-mail: sales@ccw.arad.ro

Simte prețul!

Jubileu CCW ROMANIA 10 ani

NOU! Kodak Kiosk — Digital prints in seconds

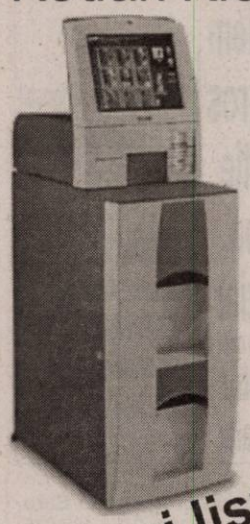

Listare fotografii de pe card de memorie, aparat foto digital, dischetă sau CD

Listare fotografii de pe telefonul mobil*

Salvare fotografii pe Kodak Photo CD!

Zoom și decupare

Reducere efect ochi roșii

Ajustare contrast și luminozitate

Ajustare automată

Ajustare culori

Efect sepia și alb/negru

Felicitări personalizate și calendare

Chenare

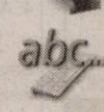
Inserare text

Vino și listează-ți singur fotografiile!

Format 10x15 cm (1 fotografie).....17.000 lei (1,7 lei noi)
Format 13x18 cm (1 fotografie).....34.000 lei (3,4 lei noi)
Format 15x20 cm (1 fotografie).....34.000 lei (3,4 lei noi)
Format 10x7,5 cm (2 fotografii).....17.000 lei (1,7 lei noi)
Format 5x7,5 cm (4 fotografii).....17.000 lei (1,7 lei noi)
Format 5x3,3 cm (9 fotografii).....17.000 lei (1,7 lei noi)
Prețurile includ TVA.

* doar modelele care permit transmiterea fotografiilor prin infrared sau bluetooth

Sony VAIO Desktop VGC-V2S la numai 1.590 €+TVA

Combinația perfectă de TV, computer și Hi-Fi cu un design stilat folosind procesorul Intel® Pentium® 4 cu tehnologie HT pe platformă LGA775 și un display LCD de 20" X-black în care sunt integrate toate componentele.Configurația este de ultimă generație și conține tastatură, mouse fără fir, telecomandă și licență Microsoft Windows XP Home Edt. Engleză.

Prețul este exprimat în EURO, nu conține TVA și se convertește în LEI la cursul BNR.

Notebook Sony VAIO A317M

Tehnologie Centrino

TFT 17" WXGA X-Black 1440*900
Pentium M 740 1.73Ghz
512 MB DDR2,HDD 80 GB
ATI Mobility Radeon X600 128MB
Double layer DVD+/-RW
Modem, placă de retea integrate
Wireless Lan, Bluetooth integrate
Licenta Microsoft® Windows® XP Home Edition UK

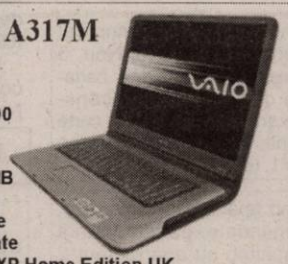

73.000.000 lei (7.300 lei noi)

Notebook Sony VAIO FS115Z

Tehnologie Centrino

TFT: 15,4" WXGA X-Black 1280*800
CPU: Pentium M 740 1.73Ghz
512 MB DDRAM,HDD 100 GB
Nvidia GeForce Go 6200 128MB
Double layer DVD+/-RW
Modem, placă de retea integrate
Wireless Lan integrat
Licenta Microsoft® Windows® XP Home Edition UK

68.690.000 lei (6.869 lei noi)

(c.132/2004)

Mouse Microsoft optic fără fir pentru notebook!
1.250.000 lei (125 lei noi)

Imprimantă laser Samsung ML1710P
Tehnologie laser! Format A4
16ppm, port USB și paralel
4.700.000 lei (470 lei noi)

Multifuncțional laser Samsung SCX4100
Imprimantă+Copiator+Scaner
14ppm,600x600dpi,port USB și paralel
8.140.000 lei (814 lei noi)

Promoția LG continuă! Monitoare TFT la prețuri excepționale în stoc!

LG Flatron L1530S
15 " TFT
1024x768
250 cd/mp
400:1
16ms
7.690.000 lei (769 lei noi)

LG Flatron L1715S
17 " TFT
1280x1024
250 cd/mp
450:1
16ms
8.550.000 lei (855 lei noi)

LG Flatron L1730S
17 " TFT
1280x1024
250 cd/mp
550:1
12ms
9.840.000 lei (984 lei noi)

LG Flatron L1915S
19 " TFT
1280x1024
250 cd/mp
500:1
12ms
12.850.000 lei (1.285 lei noi)

Prețurile în lei includ TVA.Pentru alte produse vă așteptăm să ne vizitați!

SC. ADANTINO SRL.

ARAD,str.Pictor Corneliu Minisan,nr.2
(Sere-Gradiste)
tel:0257.218.214, fax:0257.218.014;
e-mail:adantino@rdslink.ro

VINDE MOBILA DIN LEMN MASIV

- *Dormitoare*
- *Sufragerii*
- *Birouri*
- *Biblioteci*
- *Masute din lemn si sticla*
- *Holuri extensibile (canapea + 2 fotolii)*
- *Comode*
- *Diferite corpuri de mobilier*
- *Saltele ortopedice si semiortopedice*

Calitate deosebita!

La cele mai mici preturi!

(C.A.397/2004)

RECOMANDAREA NOASTRĂ

HELIX FAO 220 — CREȘTE RAPID	CARRERA FAO 240 — PRODUCȚIE SUPERIOARĂ	AUDE FAO 300 — PERFORMANȚĂ	
GARBURE FAO 300 — ECHILIBRU	SATOLAS FAO 300 — ADAPTABILITATE	GAMBIT FAO 320 — START VIGUROS	
ACHAT FAO 200 — DOUA PRODUCȚII	LAUREAT FAO 350 — REZULTAT SIGUR	DUPLO FAO 499 — EXCELENȚĂ	KWS 0551 FAO 500 — SĂNĂTOS ȘI REZISTENT
GAVOTT FAO 200 — SIGURANȚĂ	VIC FAO 400 — STABILITATE DUBLĂ	MIKADO FAO 500 — STABIL ȘI PRODUCTIV	LUCE FAO 500 — VERDE LA RECOLTARE

MATEOL RO — SEMITIMPURIU	HURACAN RO — SEMITARDIV	
ALDABA RO — SEMITIMPURIU	HELIASOL RO — TIMPURIU	

(3710340)

www.kws.com

KWS Semințe srl România
Str Spiru Haret nr. 4
București, sector 1, 010175
Telefon: +40 21 316 42 80
Fax: +40 21 310 42 38
office@kws.ro

Director Zonal (MH, GJ, CS, TM, AR): Ing. Sevastian Proca
Mobil: 0722 860 714

KWS

SOCIETATEA DE ASIGURARE REASIGURARE ARDAF S.A.

SUCURSALA ARAD

Cu sediul în Arad,str. I.C. Brătianu nr.6-8 ap.1

ORGANIZEAZĂ în data de 21.03.2005, ora 10

LICITAȚIE

Cu strigare pentru vânzarea unui autovehicul avariat

AUTRACTOR DAF-FT 95-430, an fabricație 2001

Preț pornire 14.500 EURO

În caz de neadjudecare la prima ședință, se va organiza o a doua ședință în data de 28.03.2005 în același loc și aceeași oră.

Pentru a se înscrie la licitație, fiecare participant va trebui să achite cu 24 de ore înainte de data licitației garanția de 10% din prețul de pornire, echivalent lei la curs BNR.

RELAȚII LA TELEFON: 0257/256.276

(C.431/2004)

Ford Transit Acum la un preț **14.450 euro** mai bun ca oricând.

☑Economie de combustibil ☑Cost scăzut de întreținere ☑Intervale (25.000 km) între inspecțiile service

Auto Technic - dealer autorizat FORD
Calea Aurel Vlaicu nr. 121-125, tel. 348.894, 0743.158.042.

Ford

S.C. Astra Vagoane Călători S. A. Arad

ASTRA

ANGAJEAZĂ

- Sudori
- Macaragiști
- Vopsitori
- Frigotehniști
- Electricieni
- Ingineri absolvenți TCM, UTS și MR cunoscători AUTOCAD.
- Inginer electromecanic.
- Ingineri electroniști
- Tehnician pentru Departamentul Investiții
- Tehnician cu experiență în logistică, cunoașterea limbii germane constituie un avantaj.
- Tehnicieni pentru Departamentul Aprovizionare (cunoscători operare PC)

CV-URILE SE TRIMIT LA NR. FAX 0257/258.168 PÂNĂ LA DATA DE 30.03.2005.

(c. 772/2004)

EURO - GSM

Organizează concurs pentru postul de:

PERSONAL VÂNZĂRI
(pentru ARAD)

Se cere:

- cunoștințe de contabilitate primară
- experiență în vânzări
- operare PC
- studii superioare și permis auto categ B-avantaj

CV-urile se trimit la e-mail:
hr@eurogsm.ro și 0264431791

(c.1014/2005)

ANGAJĂM:

ARAD, Calea Timișoarei nr. 41
Fax: 28.77.66

1. AGENT VÂNZĂRI
- experiență minim un an, studii medii

Salariu fix, atractiv, plus comision din vânzări

2. REFERENT
(operator înregistrări contabilitate primară și secretariat)
- minim studii medii și experiență un an
- limba engleză și viteza de lucru pe calculator constituie un avantaj

Salariu motivant în funcție de experiență și abilități

3. MAGAZIONER GESTIONAR
- minim studii medii

4. AGENT LIVRĂRI (distribuție marfă în țară)
- experiență minim un an, permis categ. B, C, D, E

Salariu fix, atractiv, plus compensații zilnice pentru deplasările în țară
Insistăm pentru persoane serioase și cu disponibilitate la efort.

RUGĂM CV-ul la adresa de mai sus, între orele 15-17. (com./03.2005)

Vindem en-gros hârtie albă de ziar (în role mici) pentru ambalaj.

Preț avantajos,negociabil în funcție de cantitate.

INFORMAȚII LA redacția „Adevărul" B-dul Revoluției nr. 81 sau la telefon 281.797 zilnic între orele 8-16.

ANIVERSĂRI

La împlinirea celor 20 de ani, pentru
RAȚ EUGENIA ALINA
din BÂRSA, îi urăm multă sănătate, fericire, noroc în viață și un călduros LA MULȚI ANI. Din partea mătușii LENUȚA, unchiului VIOREL și verișorului ALEXANDRU. (6055)

De ziua nașterii tale și aniversarea celor 20 de ani,
RAȚ EUGENIA ALINA,
îți urăm sănătate, bucurii, noroc și binul! Dumnezeu să-ți dea tot binele din lume. LA MULȚI ANI. Din partea părinților ICA și MAJARU, bunicilor ANISIE și TRAIAN din BÂRSA. (6055)

VÂNZĂRI APARTAMENTE O CAMERĂ

Vând garsonieră, confort II, str. Ursului, bloc 2. Telefon 0723.883.330. (6080)

Vând garsonieră, confort I, etaj I, Confecții, 19.800 Euro. Telefon 243130. (5838, 5674)

Vând apartament 1 cameră, mobilat, Romanilor, 25.500 Euro. Telefon 0723.199.579. (5865, 68)

Vând garsonieră, confort I, etaj III, zona UTA, preț 20.300 Euro, negociabil. Telefon 254411; 0723.218.418. (6065)

Vând apartament 1 cameră, la casă, 32 mp, zonă centrală, parter, stradal. Telefon 0257/282563. (6129)

Vând garsonieră confort I, zona Confecții, etaj IV, 18.500 EU. Telefon 0744.958.002. (5765)

Vând apartament o cameră, central, amenajat, Legea 112, preț negociabil. Informații telefon 0257-240591. (5937)

Vând garsonieră confort I, parter, superamenajat, Micălaca 200, negociabil. Telefon 287533, 0741.331.912. (6168)

Vând garsonieră, confort I, Alfa, etaj IV, acoperiș fără probleme, renovată total, la cheie, merită văzută, ocupabilă imediat, preț 20.000 Euro, negociabil. Telefon 0724.010.158. (6223)

Vând apartament 1 cameră, 50 mp, zona Praporgescu. Telefon 0744.552.112. (6249)

Vând apartament o cameră, în Vladimirescu. Telefon 0722.653.834, 0740.509.800. (6342)

VÂNZĂRI APARTAMENTE DOUĂ CAMERE

Vând apartament 2 camere + cameră-hol, 2 băi, bucătărie, terasă-colnă metal, gaz, apă caldă-rece, cumpărat, achitat în 1998, intabulat, CF fără sarcini, Sebeșului 11 (Ion Georgescu), 24.800 Eu. Telefon 0745.420.548 (4950)

Vând apartament două camere, în cartierul Confecții, preț 28.000 Euro, negociabil. Telefon 0740.584.928; 0741.159.403. (5682)

Vând apartament 2 camere, confort I, contorizat, mobilat, utilat, termopan, calorifere aluminiu, etc, zona Confecții, 32.500 EU negociabil. Telefon 0257-252657, 0742.140.457. (5773, 74)

Vând apartament 2 camere, Vlaicu, renovat recent, 24.800 EU negociabil. Telefon 271890, 0722.249.519. (5794)

Vând apartament 2 camere, etaj 2/4, Micalaca 200, poziție bună, preț 32.000 Euro. Telefon 210464; 0788.488.075. (5163)

Vând apartament 2 camere, deosebit, etaj intermediar, zona Vlaicu, preț 35.000 Euro. Telefon 210464; 0788.488.075. (5163)

Vând apartament la casă, 2 camere + teren aferent 46 mp, suprafața 84 mp, parter înalt, în Piața Catedralei, preț 37.500 Euro, negociabil. Telefon 0723.446.566. (6051)

Vând apartament 2 camere, recent mobilat și renovat, la casă. Telefon 0723.301.647. (6134)

Vând apartament 2 camere, semidecomandat, 80 mp, etaj 2, balcon, neamenajat, zona Coraura-Micălaca, preț 33.600 Euro, negociabil. Telefon 0745.772.054. (5767)

Vând apartament 2 camere, parter, zona Podgoria. Telefon 235892, sâmbăta și duminica, orele 11-20. (5972)

Vând apartament 2 camere la bloc, 4/4. Informații telefon 246769. (Ag. UTA, 316)

Vând apartament 2 camere, îmbunătățit, etaj 2, Grădiște, preț 34.500 EU negociabil. Telefon 231137, 0744.335.899. (6200)

Vând apartament 2 camere decomandate, balcon, amenajat recent + garaj, zona Aradul Nou. Telefon 278810, 0742.633.967, 288451. (6199)

Vând apartament 2 camere, Romanilor, etaj 4/4, superamenajat, acoperiș în garanție, 30.000 Euro. Telefon 289544; 0740.249.544. (6259)

Vând apartament 2 camere, 56 mp, Micalaca, etaj 1, neamenajat, complet contorizat, lângă Profi. Telefon 0723.327.877. (6281)

Vând apartament 2 camere, complet dotat, liniște, luminos, Romanilor, 37.300 Euro. Telefon 0740.886.894. (6290)

Vând apartament 2 camere, parter, central. Telefon 0723.664.377. (6323)

Vând apartament 2 camere, baie, bucătărie, cămară, balcon, Boul Roșu, bloc turn, et. 6/10, 35.000 Eu. Telefon 0744.313.364, 285945. (6350)

Vând apartament 2 camere, parter, central. Telefon 0723.664.377. (6323)

VÂNZĂRI APARTAMENTE TREI CAMERE

Vând apartament 3 camere, semidecomandat, amenajat parțial, etaj II/IV, zona Fortuna, preț 35.000 Euro. Telefon 257073; 0766.489.245.

Vând apartament 3 camere, termopan, 2 băi, zona 100, preț 36.000 Euro. Telefon 210464; 0788.488.075. (5163)

Ocazie! Vând apartament 3 camere, decomandat, vedere B-dul Revoluției, garaj, 48.000 Euro. Telefon 210464; 0788.488.075. (5163)

Vând apartament 3 camere, Alfa, îmbunătățit, 39.000 Eu, negociabil. Telefon 0257-258585, 0724.582.241. (6012)

Vând apartament 3 camere, decomandat, etaj 4/4, Miorița, preț 35.500 Euro, negociabil. Telefon 0257/261048; 0745.640.246; 0724.086.924. (5796)

Vând apartament 3 camere, etaj 1, Alfa, complet renovat, 2 balcoane și logie cu boltă, închise în termopan, gresie, faianță, jacuzi, TV, video, DVD, frigider, aragaz, mașină spălat vase, mobilă la comandă. Telefon 0744.629.030. (5414)

Vând apartament 3 camere, etaj II, Alfa, complet mobilat, contorizat, gresiat, faianțat, parchet, geamuri termopan, ușă blindată, pivniță, garaj, totul la numai 47.000 Euro, negociabil. Telefon 257800. (5930)

Vând apartament zona 300, etaj I, decomandat, 2 băi, 2 balcoane, 94 mp, posibilitate termotecă, contorizat apă și căldură. Telefon 0722.606.527, 0257-253428. (6007)

Vând apartament 3 camere, etajul 3/4, modernizat, zona 300, lângă BILLA, 2 băi, 3 balcoane, 2 închise cu termopan, gresie, faianță, mochetă, interfon, telefon și internet RDS, termotecă, 50.000 EU. Telefon 0723.257.119. (6201)

Vând apartament 3 camere, etaj intermediar, zona Miorița, preț 39.000 Euro, negociabil. Telefon 259090; 0722.349.092. (6229)

Vând apartament 3 camere, decomandat, contorizat apă și căldură, gaz, satelit, interfon, complet renovat, opt uși comandă, ușă metalică, loc parcare în curte, boxă, vizibil zilnic, zona Teatrul Păpuși. Telefon 0740.281.846. (6268)

Vând apartament cumpărat cu Legea 112, Aradul Nou, 3 camere, bucătărie, spait, canalizare de oraș, 92 mp construcție și 400 mp grădină, curte comună, 23.000 Euro. Telefon 286871. (6287)

Vând apartament 3 camere, decomandate, parter, Miorița sau schimb cu apartament 2 camere, etaj intermediar în aceeași zonă + diferența. Informații telefon 0740.035.860, 212514. (6307)

Vând apartament 3 camere, la casă, central, 150 mp, proprietate, 48.000 Eu. Telefon 0724.270.186. (6313)

Vând apartament 3 camere, în Vladimirescu. Telefon 0740.509.800, 0722.653.834. (6342)

Vând apartament 3 camere, decomandate, 2 băi, 2 balcoane, îmbunătățit + garaj, Micălaca-Orizont. Telefon 0723.213.287, 279548. (6334)

VÂNZĂRI APARTAMENTE PATRU CAMERE

Vând apartament 4 camere, etaj intermediar, zona 700 Micalaca, preț 41.000 Euro. Telefon 210464; 0788.488.075. (5163)

Vând 6 camere, ultracentral, 333 mp, etaj 1, terasă, 140.000 Euro. Telefon 253364; 0722.257.409; 0741.253.364; 0788.253.364. (5787)

Vând apartament 4 camere, garaj, 116 mp, încălzire proprie, geam termopan, mobilat sau nemobilat, bloc I3, ap. 3, etaj I, preț la vedere. Telefon 276862, 0723.693.903. (5935)

Vând apartament Samantha, 5 camere, 4 terase, etaj I-II, transformat și mobilat, stil occidental. Telefon 0722.620.615. (6282)

Vând apartament 4 camere, contorizat, amenajat, Aradul Nou. Telefon 288526. (6292)

VÂNZĂRI CASE

Vând CASĂ MARE, 2 intrări, piscină, grădină, SPAȚIU COMERCIAL, 2 garaje, vad bun, cartier PÂRNEAVA. Telefon 0257-210288, 0745.574.534. (5966)

Vând apartament în casă, 5 ml front stradal, ideal spațiu comercial, str. Mărășești, 50 mp, 38.000 Euro. Telefon 0722.344.705. (5897)

Vând casă solidă, în Mureșel, cinci camere, o bucătărie, două băi, toate utilitățile, canalizare, gaz, termotecă, termopan, curte pavată și gazon, terasă cu grill, preț 110.000 Euro, negociabil. Informații telefon 288989; 0722.598.234.

Vând casă mare, localitatea Ghioroc. Informații telefon 461392. (6058)

(Continuare în pag. 17)

(Urmare din pag. 16)

Vând vilă complet utilată, ultramodern, cartier Sânicolaul Mic. Telefon 0744.621.968. (5706)

Vând casă 2 camere + 1 anexă din cărămidă, gaz, baie, bucătărie, pivniță sub toată casa, singur în curte, intrare auto, proprietate personală, str. Dorobanților - Pârneava. Telefon 0745.631.432. (5696)

Vând casă în Odvoș, la șosea, 2.500 mp. Telefon 0724.972.704. (5847)

Vând casă 4 camere, 2 băi, gresie, faianță, podele melaminate, anexe gospodărești, gaz, satelit, telefon, str. Tiberiu nr. 1A, preț 60.000 Euro, negociabil. Telefon 349941. (5861)

Vând casă mică în Curtici, apă, gaz stradal, 15.000 Eu, negociabil. Telefon 0257-368508, 0726.681.244, 0257-465069. (5924)

Vând casă în Pârneava cu spațiu comercial, 200.000 Eu, negociabil. Telefon 289544, 0740.249.544. (5969)

Vând casă în curte 50 mp + 50 mp curte, zonă centrală, Constanța Hodoș, complet renovat stil italian, post auto, încălzire automată, 35.000 EU. Telefon 210689. (5814)

Vând casă 5 camere, 2 bucătării, baie, garaj, încălzire centrală, Sântana. Telefon 462737. (5534)

Vând casă, zona UTA, str. Paltinului nr. 14. Telefon 0257/246352. (Ag. UTA, 309)

Vând casă, 550 mp, Vadului 8, zona Cadaș, 20.000 Euro, negociabil. Telefon 0744.520.730. (6019)

Vând casă nouă, P+M, model deosebit, finisată complet, Vlaicu, FS 18 ml, preț 98.000 Euro, negociabil. Telefon 0723.249.716. (6061)

Vând casă în Arad, 2 camere, bucătărie și hol, preț 16.000 Euro, negociabil. Informații telefon 0742.577.225. (6077)

Vând casă cu grădină 1.000 mp, str. Episcop Roman Ciorogariu, între Eftimie Murgu și Căpitan Ignat sau schimb cu apartament 4 camere, central, etajele I-II. Telefon 210574; 284432. (6125)

Ocazie! Vând urgent casă, 600 mp, două apartamente, pretabilă privatizare, 47.000 Euro, ușor negociabil. Telefon 0740.629.614. (5697)

Vând casă în Șoimoș, la șosea, 2 camere, bucătărie, pivniță, grădină 1.100 mp, 18.000 Euro, negociabil. Telefon 0745.235.125. (5761)

Vând vilă, cartierul Funcționarilor, piscină, deosebită, 590 mp teren, 370.000 Euro. Telefon 253364; 0722.257.409. (5787)

Vând casă modernă, pe str. Vișinului 81 și apartament 3 camere, tip occidental, lângă Pasaj Micălaca. Informații telefon 0744.555.207, vizibil zilnic, orele 17-19. (5925)

Vând urgent casă, 200 mp, Lebăda, 2 camere mari, baie, bucătărie, hol, curte, dependințe, toate utilitățile, termopan cu site și rolete, necesită mici finisaje, câine Doberman cadou, preț 63.000 Euro. Telefon 274650; 0726.986.773. (Ag. UTA, 303)

Vând apartament la casă, 5 camere, 3 băi, posibilitate mansardare, FS 15 ml, garaj, utilități și confort deosebit, central, ideal privatizare, Legea 112, preț 145.000 Euro, mobilat. Telefon 0722.692.973. (p)

Vând casă localitatea Horia, urgent, preț 23.000 EU. Informații telefon 0744.834.936. (6039)

Vând casă nouă în comuna Păuliș, 180 mp util, 1.250 mp total, central, gazon, teren minifotbal, preț 42.000 EU. Telefon 0722.295.356. (6030)

Vând casă nouă tip vilă, toate utilitățile, Miniș, nr. 58. Telefon 461403. (6110)

Vând casă cu garaj, gaz, apă curentă, S-580 mp, preț 74.000 EU negociabil. Telefon 259090, 0722.349.092. (6066)

Vând casă cu grădină pe colț, toate utilitățile, Calea Radnei, S-800 mp, preț 135.000 EU negociabil. Telefon 259090, 0722.349.092. (6066)

Vând casă mare în Vladimirescu, toate utilitățile, S-1.400 mp, preț 50.000 EU negociabil. Telefon 259090, 0722.349.092. (6066)

Vând casă nouă, localitatea Bodrogu Nou. Telefon 0766.323.944; 0743.064.061. (5564)

Vând în Ineu, casă, str. Luceafărului, nr. 2, trei camere, baie, dependințe, 1.100 mp. Telefon 0726.704.400, 512104. (Ag. Ineu, 113)

Vând casă în Pecica, str. 304, 3 camere, baie, suprafață 1.600 mp. Telefon 469279. (Ag. UTA, 314)

Vând casă cu grădină, dependințe, pomi fructiferi, vie, zonă agrement. Telefon 561760. (Ag, Lipova, 99)

Vând casă în Șiria, nr. 528. Informații la Galșa, telefon 531410. (Ag. Pâncota,71)

Vând casă în centrul comunei Secusigiu nr. 231, compusă din 4 camere, bucătărie, baie, garaj, grădină. Telefon 211953; 0741.011.006, după ora 17. (6214)

Vând casă mică de vacanță, vie, pomi fructiferi, aproape de Arad, S-2.000 mp, preț 12.000 Euro, negociabil. Telefon 259090; 0722.349.092. (6229)

Vând - schimb cu apartament 3 camere, casă în Micalaca, str. Dreptății, nr. 20, FS 16 ml, S-389 mp, cu toate utilitățile. Telefon 0743.363.460. (6241)

Vând vilă în Pârneava, 1.105 mp, construiți 220 mp, D+P, FS 18 ml, zonă bună, super amenajată, construcție 2000, 150.000 Euro, ușor negociabil. Telefon 289544; 0740.249.544. (6259)

Vând vilă D+P+M în Aradul Nou, construcție 2004, nefinisată interior, 640 mp, construcție 300 mp, 115.000 Euro, ușor negociabil. Telefon 289544; 0740.249.544. (6259)

Vând casă, ultracentral, situată pe malul Mureșului, compusă din 15 camere și 3 apartamente finalizate recent. Telefon 0722.620.615. (6282)

Vând casă-vilă, central, nouă, situată malul Mureșului. Telefon 0722.620.615. (6282)

Vând casă nouă, Bodrogu Nou, posibilități privatizare. Telefon 0766.323.944; 0743.064.061. (6288)

Vând vilă în construcție, teren 800 mp, Grădiște. Telefon 0743.501.102. (6297)

Vând casă Felnac, 3 camere, cu grădină, suprafața totală 1.400 mp, drum acces pietruit, rețea apă la stradă, lângă gară, preț 350.000.000 lei. Vizibilă sâmbătă, între orele 9-13. Telefon 352920. (Criș, 142)

VÂNZĂRI SPAȚII

Vând sau închiriez HALĂ în MICĂLACA, 500 mp. Telefon 0744.795.263. (5737)

Vând Terasă la Ștrandul NEPTUN. Telefon 0257-286313. (6152)

Vând urgent GHERETĂ GRĂDIȘTE, vad bun. Telefon 0727.749.257. (6255)

VÂNZĂRI TERENURI

Vând TEREN, MALUL MUREȘULUI, ideal construcție vilă, 500 mp, telefon, gaz, canalizare, 40.000 Eu, str. I. P. PINCIO nr. 1. Telefon 0744.566.825. (p)

Vând teren intravilan la Vinga. Telefon 0744.929.199. (6163)

Vând teren 250-300 mp, FS 10-11 ml, la stradă gaz, apă, curent. Telefon 272684; 0741.343.348. (6099)

Vând teren + casă, total 8.500 mp, zona Școala Ucecom, str. Putnei nr. 4, 11 Euro/mp. Telefon 0722.344.705. (5897)

Vând grădină în Miniș. Relații telefon 355105. (5051)

Vând loc casă în Săvârșin, 2.098 mp, avantajos. Telefon 0257-218185, 0723.528.692. (5941)

Vând teren intravilan, pe șoseaua de centură, între 6 Vânători și BAT, suprafața 23.000 mp din care 10.000 mp scos din circuitul agricol, fs 56 m, preț fix 10 Eu/ mp. Telefon 0745.258.251. (5991)

Vând teren cu casă veche în Gai, 3.000 mp, fs 33 m, preț 70.000 Eu, ușor negociabil. Telefon 0745.258.251. (5991)

Vând teren arabil 4,5 ha, în Șimand. Telefon 462737. (5534)

Vând 5.000-10.000 mp teren intravilan, cu toate utilitățile, în Arad. Telefon 0745.350.576. (5260)

Vând TEREN INTRAVILAN, 1.500 mp, cu CF între Sanevit și Protecția Plantelor, 13 Eu/ mp. Telefon 0722.295.928. (5964)

Vând loc casă în Turnu, poziție bună. Telefon 289253. (p)

Vând teren, zona Confecții, 464 mp, fs 32 m, 22.000 Eu. Telefon 0744.703.732. (5295)

Vând 80 ha agricol, județul Arad, șes, 1.600 Euro/ha. Telefon 213192; 0722.257.409; 0741.253.364; 0788.253.364. (5787)

Vând teren intravilan 1.200 mp, în Curtici, cu garaj, apă, curent electric la stradă. Telefon 274024, 0744.546.579. (5881)

Vând 1,280 ha pădure între Ghioroc și Covăsânț, preț negociabil. Telefon 0724.731.471. (6000)

Vând teren intravilan în Curtici, str. Alba Iulia, nr. 100, 620 mp, 5 EU/mp. Telefon 0257-368103, 0727.053.553. (6100)

Vând teren arabil 5 ha, cu CF, semănat cu lucernă, pe drumul de Horia, 1 EU/mp. Telefon 0257-289055, 0746.099.320. (6193)

Vând teren intravilan 500 mp, zona Câmpul Liniștii, loc de casă, 25.000 EU. Telefon 349410. (Ag. UTA, 312)

Vând teren arabil 6 ha, în zona Turnu, preț negociabil. Informații telefon 0744.518.198. (6225)

Vând teren intravilan, Zimandul Nou, ST 1.100 mp, FS 16 ml, central, zonă liniștită, cu utilități, preț 12.500 Euro. Telefon 0742.311.057. (6222)

Vând teren intravilan, Șiria, 1.400 mp, 18 ml FS, 5.500 Euro. Telefon 0723.273.749. (6237)

Vând loc de casă în Gai, str. Fântânii 106, FS 15,70, 1.555 mp, 25 Euro/mp. Telefon 240964. (6253)

Vând teren în zona industrială, 22.100 mp. Informații la telefon 0723.598.919. (6258)

Vând teren 13.500 mp, la șoseaua Arad-Oradea, aproape de sens giratoriu Grădiște, FS 38 ml, preț avantajos. Telefon 0722.356.210. (6274)

Vând teren, P-ța M. Viteazu, 300 mp, posibil construcție S+P+4 etaje (ex: hotel, birouri, magazin). Telefon 0740.886.894. (6290)

Vând 2,25 ha teren arabil Zimandul Nou. Telefon 243526 sau 0745.656.638. (6317)

Vând loc de casă 500 mp, zona Tabacovici. Telefon 229505. (6321)

Vând pământ intravilan, Sântana. Telefon 462456. (6325)

VÂNZĂRI AUTO

Vând FORD FIESTA DIESEL, 1,6, roșu, an 1989, numere Germania, 590 Eu. Telefon 0766.722.173. (4868)

Vând RENAULT SCENIC 4x4, 2001, P.F., benzină, 70.000 km, toate opțiunile, huse piele, trape electrice, 14.400 Eu. Telefon 0722.237.792. (5999)

Vând FORD MONDEO 2000 TDi, Combi, albastru, 2001, înmatriculat 2005, clima, etc, 9.000 Eu; OPEL ASTRA 2000 DTI combi, alb, 2001, climă, etc, 8.100 Eu. Telefon 0722.295.928. (5964)

Vând Matiz nou, 2005, 3.000 km, E A/C cu CD; Opel Corsa 4 uși, benzină, climă, servo, 2001 în curs de înmatriculare și un Ford Transit lung, înalt, de marfă, stare bună, an 1996. Telefon 0744.552.140. (5726)

Vând BMW 528 i, an 1987, negru metalizat, numere noi, asigurare, VT, geamuri electrice, trapă, central, alarmă, 1.850 EU. Telefon 0742.199.780. (5787)

Vând tractor John Deere, model 4240, 140 CP, stare perfectă, PLUG 4 capuri, reversibil + disc 4,2 m, nou. Telefon 0744.633.584, 536388. (5274)

Vând VW Passat 19 TDI Variant, fabricație 2000, preț 8.500 EU. Telefon 0745.652.240. (5597)

Vând piese Volkswagen Passat 1987, Golf II, Jetta II. Telefon 0721.838.968, 0257-273965, 0746.992.300. (Ag. UTA, 289)

Vând Passat, motor 1,8 T, an 1998, argintiu, climatronic, impecabil, preț 8.500 Eu. Telefon 0746.854.333. (5443)

Vând Matiz, fabricație 2004, în garanție, 17.000 km, 4.500 Euro, negociabil. Telefon 0723.186.836. (5715)

Vând Audi A6, 2.5 Diesel, 2001, culoare verde, limuzină, geamuri electrice, navigație + televizor, încălzire în scaune, 150 CP. Telefon 0744.550.389. (5706)

Vând Audi A4 Combi, 2001, 1.9 TDI, 115 CP, cutie triptronic, climatronic, culoare alb, kilometri 115.000, preț 12.000 Euro. Telefon 0744.621.968. (5706)

Vând încărcător frontal Hanomag, motor Mercedes 6 linie, cupă cereale și cupă balastieră și piese schimb. Telefon 0745.962.386. (Ag. Sântana, 72)

Vând tractor U650. Telefon 324713, Răpsig. (Ineu, 103)

Vând Dacia Papuc, 5 locuri, 4x4, benzină, 15.000 km și tractor U 650, la cheie. Telefon 0745.611.337; 0740.825.172, 0257-327030. (5760)

Vând Ford Aspira 1996, motor 1,3 cmc, benzină, preț 3.200 EU negociabil. Telefon 0722.577.061. (5809)

Vând IVECO 3,5 tone, frigorific, 1992, stare perfectă, preț 10.000 EU negociabil. Telefon 0722.577.061. (5809)

Vând camion Saviem, stare bună + piese schimb, 3.500 EU. Telefon 327405. (5848)

Vând Peugeot 206 SW, 2004, leasing, 6.000 EU negociabil + preluare rate, 178 EU/ lună. Telefon 0721.796.887, 213340. (5848)

Vând Dacia 1310, an 1989, în stare bună funcționare, preț 950 Euro, negociabil. Telefon 0745.399.589. (5770)

Vând Volkswagen Sharan 1,9 TDI, an 2002, negru metal, dublu klimatronic, șase viteze, încălzire în scaune, 4 x geamuri electrice, 14.400 Euro. Telefon 0741.234.774; 0724.090.194. (5851)

Vând Ford Focus 1,8 Turbo Diesel, an 2003, albastru, climă, geamuri electrice, oglinzi electrice, ABS, vama achitată, 8.950 Euro. Telefon 0741.234.774; 0724.090.194. (5851)

Vând BMW 520, an 2001, toate opțiunile, nerulat în țară, înscris în circulație. Telefon 0722.632.345. (5855)

Vând Dacia 1310, an 1984, plătite toate taxele la zi, 18.000.000, preț negociabil. Telefon 0742.299.226. (Ag. UTA, 300)

Vând Dacia 1310L, an 1999, cu gaz omologat, preț 2.450 Euro. Telefon 218042; 0744.958.818. (5884)

Vindem CAMION „FRUMOASA AMERICANĂ", an 1995, stare bună. Informații telefon 281970, 256282. (UTA, 299)

Vând Dacia Papuc, acoperit fibră, an 1999, stare bună, 2.350 Eu. Telefon 0740.187.385. (5916)

SUPER OCAZIE! Vând DACIA LOGAN 1.4 MPI, full option, asigurare CASCO, 0 km, perlă metalizată, preț variabil. Telefon 0722.237.821. (5926)

Vând Dacia 1310 Break, an 1989, recarosată și motor cota 0, albastru metalizat, merită văzută! Preț 1.500 Eu. Telefon 272754, 0724.530.784. (5933)

Vând BULDOZER S650, EXCAVATOR pe pneuri și PIESE BULDOZERE, EXCAVATOARE (role). Telefon 0726.253.412. (5947)

Vând autoturism Peugeot 406, producție 2002, full option. Telefon 0723.578.130. (5965)

Vând Dacia Break, 1992, 5 viteze, stare foarte bună + una pentru piese, 1.600 Eu, negociabil. Telefon 219283, 0744.666.938. (5971)

Vând tractor David 13, 70 CP, cu cabină, recent adus în țară, stare perfectă, preț 3.300 Eu, negociabil. Telefon 0722.255.419, 0788.255.419. (5985)

Vând VW Passat, an 2000, 126.000 km reali, gri metalizat, nerulat în țară. Telefon 0744.568.863. (6004)

Vând Renault 11 GTL, an 1985, stare bună, preț 1.250 EU negociabil. Telefon 0740.115.099. (5836)

Vând auto Daewoo Matiz, în stare bună, an 2001. Telefon 0788.351.136. (5826)

Vând combină New Holland, cu echipament floare și porumb. Telefon 326094. (Ag. Ineu, 112)

Vând Dacia Break, 1998, bej metalizat, stare foarte bună. Telefon 382040. (5872)

Vând Fiat Ducato Maxi, marfă + 3 locuri, 1997, 2,5 D, 7.200 Euro. Telefon 282793; 0744.623.459. (6015)

Vând Opel Vectra 1,7 TD, an 1992, culoare roșu. Telefon 234274; 0744.193.504. (6018)

Vând Ford Focus argintiu, 2001, Turbo Diesel 1,8 l, 8.900 Euro. Telefon 0722.209.819. (Ag. UTA, 305)

Vând VW Passat 1,9 TDI, 1998, gri metalizat. Telefon 0744.593.994. (6059)

Vând Dacia 1310, anul 1990, culoare gri metalizat. Telefon 464450. (6067, 68)

Vând Dacia 1310 Break, an 1997, preț 2.100 Euro. Telefon 0742.341.024. (6078)

Vând autoutilitară Ford Cargo, capacitate cilindrică 6.228 cmc. Telefon 0257/535074. (6097)

Ocazie! Vând Mercedes 206 Diesel, 8+1, stare bună de funcționare, an 1978, VT 2006, cauciucuri noi, preț 1.400 Euro, negociabil. Telefon 0740.455.071. (6112)

Vând Renault 18, închidere centrală, alarmă, 800 Euro. Telefon 0722.709.496. (6116)

Vând Ford Fiesta 1,4 TDCI, an 2003, recent adus, impecabil, 7.900 Euro, negociabil. Telefon 0744.635.418. (6130)

Vând Opel Astra, an 2001, full electric, recent adus, 7.700 Euro, negociabil. Telefon 0744.320.418. (6130)

Vând Volkswagen Transporter microbus, 8+1, an 2000. Informații telefon 0744.645.923. (6133)

Vând Dacia 1300, an 1982, puțin avariată, 450 Euro, negociabil. Telefon 0722.349.140; 0257/284920. (5427)

Vând tractor 650, remorcă, plug. Localitatea Sânpetru German nr. 326, Rusu Ioan. (5364, 65)

Vând Dacia Papuc, 1996, fibră sticlă, 2.000 Euro. Telefon 0744.594.498, 284224. (5516)

Vând RENAULT LAGUNA 2,0i, an fabricație 1994, oglinzi electrice, 4 geamuri electrice, climatronic, computer bord, alarmă, central cu telecomandă, înmatriculat PF. Telefon 217340; 0722.771.422. (p)

Vând Dacia 1307 Papuc, 5 locuri, an 2000, stare foarte bună, 105.000.000 lei. Telefon 0744.577.829. (Ag. Lipova, 81)

Vând autoutilitară VW LT 28, an fabricație 1992, înmatriculată. Telefon 350184; 0723.777.104. (Ag. Criș, 108)

Vând combine INTERNATIONAL, CLAAS, JD, FAHR, tractoare INTERNATIONAL, RENAULT, JD, aparate erbicidat, tractate și purtate, semănători, cositori, prese balotat, pluguri reversibile, combinatoare. Telefon 0744.505.494. (5859)

Vând 2 tractoare U650, cu toate utilajele necesare și o combină Claas Mercator. Telefon 0740.464.599, 0257-313424. (6001)

Vând VW Polo 4 uși, an 2000, 1,4l, climă, ABS, ESP, electrice, preț 7.000 EU negociabil. Telefon 279849, 0740.211.605. (6033)

Vând camion Man 14x192, 4445 cmc, 6,5 tone, fabricație 1989, instalație frigorifică și remorcă Furgon 7 tone, fabricație 1987, posibiltate 24 rate. Telefon 0741.584.583, 0740.411.615. (6143)

Vând Opel Omega B, an 1995, 2.0i, climă, ABS, oglinzi electrice cu dezaburire, scaun electric, etc, 5.800 EU negociabil. Telefon 0722.449.292. (6081)

Vând Opel Vectra TD, an 1994, consum 5%, genți aluminiu, casetofon, trapă, alarmă, centralizat, stare foarte bună, preț 4.900 EU negociabil. Telefon 0740.646.162, 0724.023.353. (6060)

Vând Dacia Break, an 1989, culoare gri metalizat, preț 850 EU negociabil. Telefon 0257-218716 sau 0727.858.008. (5958)

(Continuare în pag. 18)

(Urmare din pag. 17)

Vând Dacia 1310 L, an 1998, preț 1.750 Euro, negociabil. Telefon 382383. (5875)

Vând Dacia Break, anul 1988, stare perfectă, motor, tablă, direcție, meritâ văzută, preț 950 EU negociabil. Telefon 0744.120.448. (6189)

Vând Dacia 1310, 1986, în stare bună, 800 EU. Telefon 0724.240.152.

Vând Dacia 1310 Break, an 1988, 5 viteze, VT 2006, motor rezervă, preț 750 EU. Telefon 0257-374212 sau 0745.324.782. (Ag. Sântana, 76)

Vând Dacia Nova, 60.000 km, preț 2.300 EU. Telefon 252676, 0745.324.254. (6205)

Vând tractor românesc V445, tractor 445, și un John Deere de 60 cai, aduse recent. Telefon 0744.552.140. (6078)

Vând Dacia Break, an 1992, reparație capitală, planetare noi, baterie nouă, preț 800 Euro, negociabil. Informații telefon 0741.361.355. (6217)

Vând Mercedes 124D, an 1987, urgent, stare bună, preț 4.000 Euro, negociabil. Telefon 0744.604.805. (6216)

Vând tractor U650, funcționabil. Telefon 329947. (Ag. Ineu, 116)

Vând Volskwagen Sharan 1,9 TDI, an fabricație 2002. Telefon 0744.565.742; 0257-216012. (6062)

Vând Opel Agila 1,2I, 16V, an 2002, climă, ABS, ESP, electrice, preț 6.000 Euro, negociabil. Telefon 279849; 0740.211.605. (6033)

Vând camion Raba autobasculant, de 8.5 tone, an fabricație 1987, preț negociabil. Informații telefon 0744.518.198. (6225)

Vând Dacia Break, 1989, VT 2006, preț negociabil. Telefon 0740.182.500. (6235)

Vând tractor U650, înscris în circulație, stare bună de funcționare, cauciucuri noi. Telefon 0745.293.957. (6270)

Vând Renault 21, 1.6 D, 1989. Informații telefon 0721.242.255. (6271)

Vând convenabil un cauciuc spate și două față, Michelin, noi, pentru tractor John Deer (650/65 R 38 x M108; 540/65 R 28 x M108). Telefon 0745.293.957. (6270)

Vând Dacia Papuc, an 1999, instalație gaz. Telefon 0722.356.210. (6274)

Vând Dacia Papuc Diesel, an 2004, august. Telefon 0722.356.210. (6274)

Vând Peugeot 309 XRD, an fabricație 1987, Diesel, 1,9, 5% consum, 3 uși, preț 2.500 Euro, negociabil. Telefon 0745.343.526. (6275)

Vând VW Passat B3, Diesel, 1,6, închidere centralizată, alarmă, 6 boxe Blaupunkt, alb, preț 4.200 Euro. Telefon 0744.249.000. (6275)

Vând autoturism Ford Escort 1,4i, 1994, 2 airbag, închidere centralizată, alarmă, geamuri electrice, faruri electrice, volan reglabil, 3.500 Euro. Telefon 0744.778.157. (6277)

Vând Dacia 1310, an 1988, în stare foarte bună, preț 750 Euro. Telefon 0722.624.654. (6284)

Vând Dacia 1300, stare bună, 500 Euro, negociabil. Semlac, telefon 0743.866.401. (6289)

Vând Dacia Solenza, azur, clima, an fabricație 2003 (1,5 ani), km 36.400, preț 185.000.000 lei. Telefon 0257-267792. (6306)

Vând ARO 244, motor Brașov, 1990, cu remorcă 1000, 3.000 Eu, negociabil. Telefon 0742.088.967. (Criș, 143)

Vând ARO camionetă, taxe la zi, servodirecție, an 1995, vopsea originală, 3.500 Eu, negociabil. Telefon 0740.759.073. (Pâncota, 72)

Vând tractor legumicol 445, cu cabină, pornire la cheie, 125 mil. Telefon 0740.759.073. (Pâncota, 71)

Vând Mercedes 200D, 123, fabricație 1984, XI, culoare originală, în stare foarte bună, preț negociabil. Telefon 0257-216081, 0745.899.017. (6322)

Vând caroserie Opel Senator, an 1985, fără rugină, vopsea originală. Informații telefon 0742.931.180. (6302)

Vând remorcă auto 5 to. Telefon 372304, zilnic. (UTA, 319)

Vând VW Passat II Diesel, înmatriculat, gri metalizat, stare foarte bună. Teleofn 0745.652.243. (6347)

VÂNZĂRI ELECTRO

Vindem CASE de MARCAT, CÂNTARE ELECTRONICE și CONSUMABILE, strada I. L. CARAGIALE nr. 22. Telefon 272727; 282829; 0745.520.497. (4960)

Vând TELEVIZOARE color cu numai 1.500.00 lei. Garanție 1 an. Telefon 287404. (5803)

Vând boiler electric, 80 litri, foarte puțin folosit. Telefon 232516. (p)

Vând CASE de MARCAT FISCALE, CÂNTARE ELECTRONICE, str. STÂNJENEL 6. Telefon 279702; 0745.395.107, 0788.737.342. (4733)

Vindem CASE MARCAT FISCALE, CONSUMABILE, CÂNTARE ELECTRONICE, str. VICENȚIU BABEȘ nr. 22A. Telefon 211211, 0745.669.550. (4838)

Vindem ieftin CASE MARCAT + CÂNTARE ELECTRONICE. Telefon 211622; 0744.507.898; 0723.529.369, str. Ștefan Cicio-Pop, nr. 9. (4452)

Vând CÂNTARE MECANICE, ELECTRONICE, CASE MARCAT (leu greu). Telefon 281020. (5166)

Vând MAȘINĂ AUTOMATĂ DE SPĂLAT, CONGELATOR, COMBINĂ FRIGORIFICĂ, foarte ieftin și garanție. Telefon 275277. (4148)

Vindem ieftin și în rate, TV, MAȘINI SPĂLAT AUTOMATE, FRIGORIFICE (second-hand) MAȘINI SPĂLAT SEMIAUTOMATE, ARAGAZE noi, MOBILIER nou, ANVELOPE. Arad, telefon 259339, 0744.706.321; Lipova, 563027. (5616)

Vând diverse tipuri TELEVIZOARE COLOR. Garanție. Preț 1.700.000 lei. Telefon 349908, orele 9-17. (5343)

Vând televizor nou Daewoo, preț acceptabil și hotă Zanussi, cu garanție. Telefon 0743.283.015. (6047)

Vând ieftin TELEVIZOARE COLOR, diferite diagonale, telecomandă, teletext. Telefon 338090. (6094)

Vând APARATE de CAFEA pentru BAR „SAECO". Telefon 0746.160.010; 0357/408493. (6127)

Vând vitrină frigorifică orizontală, de 1,30 m lungime. Telefon 280809. (6146)

Vând vitrină frigorifică tip comercial, 1.8 m/1 m. Telefon 353710. (Ag. Criș, 137)

Vând CASĂ MARCAT, VITRINĂ pentru ÎNGHEȚATĂ. Informații telefon 279044; 0740.292.819. (6031)

Vând urgent Motorola V525, cameră foto VGA, Zoom 4x, bluetooth, 65.000 culori, preț 115 Eu. Telefon 0743.906.059. (6338)

VÂNZĂRI DIVERSE

Vând termotecă VAILLANT, second hand, 200 Eu. Telefon 0766.722.173. (4867)

Vând porc de 160-170 kg, crescut cu porumb. Telefon 0722.292.611. (5874)

Vând fân de lucernă și tulei, ofer și gunoi de grajd gratis. Telefon 0722.292.611. (5874)

Vând birou nou pentru calculator, cu modul sau fără, o bibliotecă, dulap haine, masă de bucătărie cu picioare inox și una masă combină TV. Telefon 0744.552.140. (5726)

Vând BOLȚARI TERMOIZOLANȚI beton și zgură cărămidă, omologați, diferite dimensiuni și STÂLPI ORNAMENTALI 0,80 cm, la cele mai mici prețuri. Telefon 283683, 0722.621.600, 0722.870.752. (1963)

Vând PLASĂ GARD ZINCATĂ (lucioasă) - 35.000 lei/kg; , CUIE - 30.000 lei/kg; RABITZ 50.000 lei/kg; toată gama de SÂRME; ELECTROZI supertit 85.000 lei/kg, TABLĂ ZINCATĂ 0.4x1000x 2000, 270.000 lei/coală, etc. Str. Vrabiei, nr. 4. Telefon 289997, 0744.289.997, 0721.474.980, www.garduri.ro (4900)

Vând LEMNE FOC tăiate, 700.000 lei/mc. Telefon 278583; 0746.601.292. (5203)

Vând LEMNE FOC, NISIPBALAST, la domiciliu. Telefon 214415, 0745.003.019. (5388)

Vând POMI FRUCTIFERI, ARBUȘTI ORNAMENTALI și TRANDAFIRI din PEPINIERA DOROBANȚI, SĂMÂNȚĂ LUCERNĂ. Ing. CAZAN, telefon 535001, 0744.519.481. (5952)

Vând LEMNE FOC TĂIATE, transport la domiciliu. Telefon 276488, Grădiște. (p)

Vând POMI FRUCTIFERI, diferite specii, TRANDAFIRI, ARBUȘTI ORNAMENTALI, VIȚĂ DE VIE altoită. SARUȘI IOSIF - DOROBANȚI nr. 86. Telefon 0257/535058, seara; 0744.301.119; 0744.635.011. (6023)

Vând NISIP, BALASTRU, PIATRĂ, cu autoturism 16 tone. Telefon 0723.547.364. (5709)

Vând GĂINI tineret ROSSO. Telefon 219283; 0744.666.938. (5529)

Vând convector gaz, stare foarte bună, preț avantajos. Telefon 0743.705.362. (5777)

Vând 2 mânji semimurani, de 10 luni, preț negociabil. Telefon 0724.404.432. (5817)

Vând răsad roșii pentru solar. Telefon 464165, după ora 20. (5882)

Vindem ECHILIBRATOR cu monitor color pentru auto, cu garanție. Telefon 213150; 0741.375.843. (5878)

Vindem MAȘINI SPĂLAT AUTO profesionale, cu garanție. Telefon 0741.375.843; 213150. (5878)

Vând COLȚARE, CANAPELE, FOTOLII, noi. Telefon 286069. (5887)

Vând canapea (3, 2, 1), extensibilă, stare foarte bună. Telefon 213353. (5999)

Vând baloți lucernă, localitatea Ineu. Telefon 0720.000.726. (5830)

Vând BOLȚARI TERMOIZOLANȚI, 300x250x200, 14.000 lei; mc 940.000. Telefon 0722.381.750; 0257/281197. (5232)

Vând GATER DEBITAT BUȘTENI, diametru 65 cm, inclusiv cărucioare transportoare, pânze de gater, linii de fixare pentru cărucioare, mașină automată de ascuțit pânze, toate nemțești, preț 17.000 Euro. Telefon 0723.581.068. (p)

Vând lucernă calitatea I, localitatea Șilindia nr. 376, Salvatori. Telefon 0743.134.191. (5948)

Vând set presă manuală (bacuri), originale. Telefon 210388, 214290. (6049)

Vând (lichidez gospodărie) mobilă, aparate, covoare, altele. Telefon 282793; 0744.623.459. (6015)

Vând POMI FRUCTIFERI, diferite specii POMI ORNAMENTALI, TRANDAFIRI. Localitatea DOROBANȚI nr. 166; 475 KISS. Telefon 0745.839.884; 0741.978.171. (6021)

Vând semănătoare porumb, 6 rânduri, cu azot. Telefon 0745.288.112; 0724.159.999. (6045)

Vând LEMNE USCATE, transport gratuit. Telefon 0257/278375; 0744.233.718. (6062)

SOCIETATE COMERCIALĂ vinde FĂINĂ TIP 550, TIP 600 și TIP 1250 (neagră). Telefon 0257/535074. (6098)

PUI DE ȘIRIA! Vindem, în limita stocului, la ferma PRODAGRO CETATE ȘIRIA, PUI VII de CARNE, de circa 400 grame, vineri, sâmbătă, 18-19.03.2005. (6106)

Vând pătuț copil cu sertar, 4.000.000 lei și scoică, 1.500.000 lei. Telefon 0745.180.155. (6116)

Vând țiglă din demolări. Informații 8-18, telefon 272808, 244423; 0744.561.815. (6121)

Vând mobilă Lengyel, sufragerie curbată, sculptată, 1.500 Euro, circular mono sau trifazic, mașină cusut Pffaf mare, dozator suc 4 brațe, scaune cu spătar lemn, 25 bucăți. Telefon 0257/282932 sau 0726.430.006. (6137)

Vând disc GD 3,2, disc GD 2,2. Informații telefon 0745.506.201. (6145)

Vând ieftin garnituri pat, plapume și perne lavabile. Telefon 280809. (6146)

Vând HALATE de BAIE alb+broderie, import Germania. Telefon 0744.565.554, 0257-216012. (6062)

Vând combinator pentru U650; SPC6 cu fertilizatoare, disc GD 3,4 m, stare bună. Telefon 0742.301.545. (6041)

Vând presă balotat sârmă, baloți lucernă calitate, baloți paie. Telefon 0741.051.373. (98, Criș)

Vând garaj Micălaca, Simfoniei, 2.300 Euro, negociabil. Telefon 0721.272.023. (5575)

Vând televizor, bicicletă, video, microunde, motoretă. Telefon 279582. (4677)

Vând mobilă tineret, stare bună, 6.500.000 lei negociabil. Telefon 0742.801.223. (5807)

Vând 12 CALORIFERE, UȘI LEMN, MATERIALE CONSTRUCȚII din demolări, UȘI METALICE. Telefon 0722.344.621. (5806)

Vând geamuri și uși, fără toc, de bloc, în stare foarte bună. Telefon 0788.508.933. (p)

Vând OȚEL BETON, PLASĂ SUDATĂ, 19.500 lei/kg. Telefon 0788.706.043, 0740.047.129. (4931)

Vând orz de calitate, 3.000 lei/kg, negociabil. Telefon 0722.415.368. (5644)

Vând HRANĂ USCATĂ CÂINI, FURAJE GRANULATE, import UNGARIA, tâmplărie PVC, rulouri, jaluzele. Telefon 253589. (c. 559)

Vând fân de calitate, producție 2004, negociabil. Telefon 0257-312.912, 0744.764.638. (7915)

Vând 40 oi cu miei. Telefon 0722.401.129. (Ineu, 109)

IZOLTA vinde MATERIALE CONSTRUCȚII la prețuri „BETON", transport gratuit: PLĂCI AZBOCIMENT, OB, PC, VAR, CIMENT, RIGIPS, CĂRĂMIDĂ EUROTERM, GLETURI, ADEZIVI. Telefon 256589, 254304, 289342. (5911)

Vând mobilă de sufragerie, model modern, 250 Eu. Telefon 0722.728.002, 264206, seara. (6002)

Vând 2 femele struț, adulte, preț 300 Euro bucata. Telefon 279782. (6034)

Vând baloți lucernă, calitatea I, 60.000 lei/bucata, localitatea Șofronea 358. Telefon 0257-416240. (6148)

Vând la 1/2 preț, dormitor nou din lemn masiv nuc (7 piese), măsuță rotundă cu 3 fotolii tapițate în pluș gri. Telefon 281186 sau 0766.323.736. (6108)

Vând MAȘINI FOIETAJ ALUATURI, germană, 1.650 EU negociabil. Telefon 281349; 0722.581.852. (6063)

MARMORA LIVADA, vinde MONUMENTE FUNERARE din GRANIT SUEDEZ. Expoziție la sediu. Telefon 0257-381163. (6056)

Vând 4 tone fân la Hălmagiu. Telefon 0745.234.322. (Ag. Gurahonț)

Vând aparat foto digital Kodak-DC 3200 cu flash-card; mașină tuns electrică frizerie, nouă; mașini de cusut Singer Y 3332598, în stare foarte. Telefon 255834. (6174)

Vând mașină cusut Ileana, aparat sufură monofazic, injector automat pe combustibil lichid. Telefon 232308. (6171)

Vând HUILĂ SPĂLATĂ, LEMNE de FOC. Telefon 0724.502.693, 288924. (6153)

Vând garaj dublu, autorizat, zona Aradul Nou. Telefon 0742.633.967, 278810, 288451. (6199)

Vând garaj zidit, canal, curent electric, str. Banu Mărăcine, 3.000 EU. Telefon 0744.784.910. (6164)

Vând lucernă și fân nebalotat, preț la vedere, Conop. Telefon 0745.320.929. (Ag. Lipova, 98)

Vând arpagic, calitatea I - 55.000/kg; calitatea II - 45.000/kg. Telefon 0744.100.404. (6220)

Vând ovăz. Informații telefon 275694, între orele 8-14. (6227)

Vând baloți paie, tulei, lucernă. Grădiște, telefon 276295. (6246)

Vindem PAVAJ, multe modele, luna martie MONTAJ REDUCERE 50%. Telefon 0741.044.599; 0724.391.074. (6245)

Vând mobilă tineret, dormitor lucios, colțar mare, deosebit. Telefon 287677. (6252)

Vând pavilion apicol de 24 familii. Informații telefon 273731. (6265)

Vând (închiriez) garaj, zona Casa Albă, str. Miron Costin. Telefon 0722.875.922.

Vând UTILAJE BIJUTERIE. Telefon 0744.564.814, 0744.556.866. (p)

Vând porc 110 kg și sfărmătoare porumb. Telefon 216141. (6331)

Vând 2 femele struți, 4 ani, preț 550 Eu. Telefon 380071, 0722.417.397. (p)

Vând colțar bucătărie și frigider Arctic. Telefon 274533. (6321)

Vând pompă de ierbicidat incompletă, de 900 lt. Telefon 0257-561658. (Lipova, 100)

Vând combină frigorifică Gorenje din 2003, 8 mil, canapea din piele bej, extensibilă, nouă, 12 mil. Telefon 232424, după ora 12. (6298)

CUMPĂRĂRI TERENURI, IMOBILIARE

Cumpăr apartament, garsonieră, indiferent: zonă, etajul, probleme. Telefon 279718; 0744.542.931. (5675)

Cumpăr casă central, singur în curte, fără Legea 112, ofer 65.000 Euro, exclus intermediari. Telefon 0722.162.123; 0740.047.986. (5539)

Persoană fizică, cumpăr apartament 2-3 camere, parter - etaj I-III; zonă centrală. Telefon 0723.165.374; 256396. (6079)

Cumpăr teren arabil în jurul Aradului. Telefon 0726.287.101. (2407)

Cumpăr terenuri agricole în județele Arad, Timiș, Bihor, Caraș Severin, Hunedoara, Cluj. Telefon 230869; 0724.317.089; 0723.252.374. (5508)

Cumpăr apartament 2 sau 3 camere parter. Telefon 0788.379.542. (6175)

Cumpăr teren sau casă în Vladimirescu. Telefon 0788.379.542. (6176)

Cumpăr casă solidă, cărămidă, în Aradul Nou, Pârneava, maxim 100.000 Euro. Telefon 274024; 0744.546.579. (6218)

Cumpăr apartament 2-3 camere, în zonă bună, ofer maxim 29.000 Eu, fără intermediari. Telefon 322022, 0740.080.887. (6335)

CUMPĂRĂRI AUTO

Cumpăr TALON + CIV pentru ISUZU cu 2 uși. Telefon 0722.281.516, 281266. (5988)

CUMPĂRĂRI DIVERSE

Cumpărăm VACI și VIȚELE. Plata se face imediat. Telefon 250866; 0745.681.191. (6096)

Colecționar, cumpăr tablouri cu pictură veche, în condiții avantajoase. Telefon 0723.029.551. (5379)

Cumpăr mărci germane, preț 1 DM-14.000 lei. Telefon 0744.348.173. (5624)

Cumpăr cărți și farfurii ornamentale, dinainte de 1944, Miutescu Victor, str. T. Vladimirescu, nr. 23. Telefon 338427. (5874)

(Continuare în pag. 19)

(Urmare din pag. 18)

Colecționar, cumpăr STATUETE de bronz, GOBLENURI vechi, mașini de cusut germane, TABLOURI foarte vechi. Plata se face pe loc, în Euro. Telefon 0743.624.606. (5717)

Cumpăr mărci, 1 DM - 14.500. Telefon 0743.282.793. (5849)

Cumpăr mărci germane, preț bun. Telefon 240990, 0721.512.555. (5849)

Cumpăr tulpină nuc. Ofer 3.500.000-4.000.000 lei/mc. Telefon 0724.673.071. (5885)

Cumpăr grâu și porumb. Telefon 0745.037.225. (5860)

Cumpăr pene vechi și noi. Telefon 280990 sau 0745.983.893. (5943)

Cumpăr pene gâscă vechi și noi. Telefon 210480. (5944)

Cumpăr pene vechi și noi. Telefon 0741.135.116. (6089)

Cumpăr urgent stâlpi din beton. Informații telefon 278873, după ora 17. (6248)

LOCURI DE MUNCĂ

Angajez urgent 2 VÂNZĂTOARE FAST-FOOD, cu experiență, zona Vlaicu. Telefon 272270; 0723.600.451. (6084)

SOCIETATE COMERCIALĂ grup ITALO-ROMÂN, angajăm urgent MUNCITORI în domeniul CONFECȚII-ÎNCĂLȚĂMINTE (calificați și necalificați). Salarizare avantajoasă. Condiții optime de muncă. Bonuri de masă. Program 8 ore. Asigurăm transport. Relații la telefon 229515, 0726.193.100, 0721.200.633. (Ag. UTA, 285)

SC BODIMAR IMPEX SRL angajează LUCRĂTORI COMERCIALI (FETE) fără experiență, pentru relații cu clienții, domeniul materiale construcții. Telefon 270079. (p)

SC BODIMAR IMPEX SRL angajează TRACTORIȘTI, IFRONIȘTI, cu carnet conducere și experiență. Telefon 270079. (p)

SC angajează VÂNZĂTOARE în magazin alimentar, Aradul Nou. Telefon 0740.008.794. (5536)

TOP SECURITY ARAD, P-ța Sârbească 1, telefon 281410, 280228, angajează PERSONAL PAZĂ - BĂRBAȚI și FEMEI. (5662)

Angajăm MUNCITORI NECALIFICAȚI SORTATORI și MECANICI UTILAJE grele. Telefon 254251, 257461. (5840)

SOCIETATE COMERCIALĂ angajează MAȘINISTE calificate, CROITORI PIELE și MANUAL, un singur schimb, fără normă, salar atractiv, bonuri de masă, abonament decontat și din județ. Telefon 216686; 0726.178.896. (5820)

SECURITY angajează PERSONAL PAZĂ (bărbați-femei). Telefon 228786. (5863)

SERVICE AUTO angajează MECANIC AUTO cu experiență. Telefon 270910, 0788.242.907. (5987)

SOCIETATE DE CONSTRUCȚII angajează ARHITECT (poate fi și student în an terminal). Salar deosebit de atractiv. Informații telefon 0722.343.025. (6008)

SC AURCOMP INTERNAȚIONAL angajează DULGHERI, FIERARI, ZIDARI, necalificați. Telefon 289544, 0745.239.544. (5727)

SC de PRODUCȚIE MASE PLASTICE, angajează MUNCITORI(OARE) din zonele învecinate ale cartierului SÂNICOLAU. Telefon 206211. (6009)

Angajăm TÂNĂRĂ pentru PATISERIE - FAST FOOD, numai din zona UTA. Informații telefon 0745.654.393. (6076)

S.C. AGENȚIA „D" SRL angajează AGENȚI PAZĂ. Relații telefon 0788.422.991. (6113)

S.C. PROSPERA „M" ARAD angajează ZIDARI, ZUGRAVI, FIERARI BETONIȘTI, SUDORI și NECALIFICAȚI. Telefon 272808, între orele 8-16. (6120)

SALON central, ÎNCHIRIEM SCAUN pentru COAFEZE. Telefon 214455. (6064)

SMART OFFICE angajează PERSONAL în toate domeniile. Telefon 0357 - 407245; 0722.875.255. (c, 1156)

SC METFER TRADING SRL angajează SECRETARĂ, cunoscătoare de limba germană sau (și) engleză, cunoștințe de operare PC - Word, Excel. Rugăm CV fax 277071; e-mail: jupiter@rdslink.ro sau metfer@rdslink.ro (5873)

Angajez ELECTRICIAN AUTO și MECANIC ATELIER (utilaj agricol). Telefon 0744.505.494. (5860)

RESTAURANTUL „IRIS" angajează OSPĂTARI și BUCĂTAR. Telefon 0744.546.860, 285499. (5906)

SC ATLASSIB SRL angajează AGENT DE TURISM: experiență activitate birou sau absolvent promoția 2004 (specializarea turism-servicii constituie avantaj), domiciliul Arad sau împrejurimi, cunoștințe operare calculator, permis conducere, telefon. Relații telefon 0269-224298, 0269-224101, 0269-224107 sau 0269-231012 int. 267, 388, orele 8-16, sau la sediul Agenției Atlassib, Arad, str. 6 Vânători, nr. 2. (5907)

IZOLTA angajează: ZIDARI cunoștințe dulgherie, LĂCĂTUȘ MECANIC. Telefon 289342, 0788.451.456. (5911)

SC angajează BULDOEXCAVATORIST cu experiență, salar motivant. Telefon 0723.268.380. (5934)

Restaurant ITALIAN angajează OSPĂTARE. Telefon 289735. (6115)

SC KARMA TRADING SRL angajează VÂNZĂTOARE pentru magazin îmbrăcăminte. Telefon 0257-255404, 0745.607.233. (6105)

Angajăm VÂNZĂTOARE cu experiență pentru magazin de cadouri. Telefon 214605. (6126)

TULIPAN MODE angajează CONFECȚIONERE la mașini liniare și două ace. Telefon 213382, 348544. (6131)

SC LIBRĂRIA CORINA SRL angajează LUCRĂTOR COMERCIAL (LIBRAR). CERINȚE: studii medii (diplomă bacalaureat) sau superioare, care au tangență cu domeniul librăriei, domiciliul stabil în Arad, disponibil pentru program prelungit. CV însoțit de o poză recentă se depun la sediul Librăriei, str. Eminescu, nr. 2, până la data de 24.03.2005, între orele 10-17. (6054)

FABRICĂ de MAȘINI UNELTE angajează FREZORI, GĂURITORI în coordonate, STRUNGAR și FREZORI pe CNC. Telefon 514944; 0741.931.881. (5596)

Angajez BARMANE-OSPĂTARE. Telefon 0723.346.529, 0742.014.003. (5850)

Angajez FAMILIE pentru ÎNGRIJIT VACI CU LAPTE. Telefon 279756; 0740.095.203. (5988)

Dacă doriți să obțineți cu ușurință VENITURI SUPLIMENTARE, de la 6 milioane lei/lunar, să lucrați într-o echipă dinamică, sunați la: 0722.503.055; 0740.533.415; 0788.185.479. (5841)

BURSA MUNCII selectează pentru angajare, REPREZENTANT VÂNZĂRI ORANGE, AGENȚI ASIGURĂRI, în tonete, TEHNICIAN de SUNET, AGENT COMERCIAL (permis categ. C), VÂNZĂTOARE. Telefon 253834, 0740.872.601. (6160)

FIRMĂ de DISTRIBUȚIE angajează FACTURISTĂ (operare pe calculator). Telefon 206207. (6183)

AGENȚIA AGROSEM ARAD, angajează urgent SECRETARĂ-DACTILOGRAFĂ. Cerințele postului: absolvent studii superioare, cunoștințe operare pe calculator. Informații la telefon 289063. (6207)

SILVANIA IMPEX angajăm CONFECȚIONERE. Asigurăm bonuri masă. Decontăm abonamente, Micălaca. Telefon 279624. (6165)

Angajăm OSPĂTAR cu experiență în domeniu. Telefon 0257-286313. (6153)

SOCIETATE COMERCIALĂ angajează VÂNZĂTOARE pentru Forneti, în Alfa. Telefon 0746.174.495. (6184)

Dau în folosință 1-3 locuri în LABORATOR DENTAR sau COLABOREZ cu TEHNICIENI. Telefon 255565; 0744.103.081. (6251)

Angajez VÂNZĂTOARE pentru SUPERMARKET MICALACA, zona Miorița. Telefon 0788.327.689. (6264)

S.C. AUR COMP INTERNATIONAL angajează SECRETA-RĂ, studii medii, operare PC, limba engleză, DISPONIBILITATE LA PROGRAM PRELUNGIT. Telefon 289544; 0740.249.544. (6259)

LOHN-TEXTIL angajează CONFECȚIONERE PRODUSE TEXTILE. Telefon 348180; 0745.517.257 sau la sediul firmei Calea Aurel Vlaicu 28-32 (incinta Intertrans - lângă stadionul UTA). (6267)

CONCERN GERMAN angajează urgent TINERI activi, salarii atractive. Telefon 0740.613.080. (6285)

SAMA MATAR INVEST SRL angajează AGENȚI COMERCIALI, cu experiență și ȘOFER; doar persoanele selectate vor fi contactate. CV-urile la telefon/fax 0257/278111. (6279)

FIRMĂ NAȚIONALĂ de DISTRIBUȚIE, angajează AGENȚI VÂNZĂRI cu experiență, pentru județul Arad. Telefon 0740.034.474. (6293)

CASINO „PRESTIGE CLUB" angajează OPERATOR JOCURI (fete). Telefon 0745.900.210. (6295)

SC CREDISSON INTERNAȚIONAL angajează CONSULTANȚI CREDITE pentru punctul de lucru FLANCO ARAD. C.V.urile se trimit la fax 021-3120219. (6296)

Angajez ECHIPĂ ZIDARI CALIFICAȚI. Asigur cazare în Arad. Telefon 0257-253947. (6299)

SOCIETATE COMERCIALĂ angajăm VÂNZĂTOARE. Telefon 0745.312.136, 0723.805.285. (6303)

SOCIETATE COMERCIALĂ angajează BARMANE. Telefon 0721.609.405, 258392. (6309)

SOCIETATE COMERCIALĂ angajează OFICIANTE-bucătărie. Telefon 0745.351.520. (6310)

Caut ȘOFERI PROFESIONIȘTI + TRACTORIȘTI, cunoscători germană, pentru lucru câmp și zootehnie la cai. Telefon 0722.950.601. (6315)

SC SYSTEMATIC SA angajează RESPONSABIL MARKETING și MC, absolventă FACULTATE MARKETING. C.V.-urile se trimit la nr. 0257-206342 sau e-mail mariana@systematic.ro (6322)

Angajăm OSPĂTARI și BARMANI, calificați, cu experiență. Telefon 0722.739.441. (6324)

RESTAURANTUL „OLYMPIA" din Nădab angajează FEMEIE DE SERVICIU, OSPĂTARE. Telefon 0744.814.000. (UTA, 320)

SC VDS BALCAN TRADE SRL angajează PERSONAL FEMININ pentru asamblări componente. Informații telefon 216624, fax 216623. (6337)

SC VDS BALCAN TRADE SRL angajează REGLORI și OPERATORI MAȘINI INJECȚIE material plastic. Informații la telefon 216624, fax 216623. (6337)

Angajez SPĂLĂTORI AUTO, experiență; VÂNZĂTOR(OARE) Piața Soarelui. Telefon 0788.529.564, 0743.205.798. (6343)

PRESTĂRI SERVICII

Efectuez SERVICII de CONTABILITATE, inclusiv bilanț. Telefon 0744.953.042.

ANA-FRIG repară: FRIGIDERE, CONGELATOARE. La domiciliu. Garanție 1 an. Telefon 210420, 0745.967.198. (5645)

Execut toată gama CONSTRUCȚII și fără materiale. Telefon 0740.696.157. (5839)

SC execută LUCRĂRI DE CONSTRUCȚII, CONFECȚII METALICE, TINICHIGERIE (acoperiș tablă, streșini, burlane, glafuri). Telefon 0744.844.356. (5902)

SILDOR PROD
vânzări, montaj, reparații: VITRINE, CAMERE FRIGORIFICE și AER CONDIȚIONAT. Telefon service: 0257-349121, sediu: 0257-270622. (c)

Repar MAȘINI SPĂLAT AUTOMATE, la domiciliul clientului. Deplasare GRATUITĂ. Telefon 275277. (4148)

Repar MAȘINI SPĂLAT AUTOMATE, la domiciliul clientului. Deplasarea gratuită. Telefon 241355. (3939)

Școala Șoferi col. RUSU, B-dul DECEBAL nr. 18, FACE ÎNSCRIERI. Telefon 283696. (5663)

„YETI" execută LUCRĂRI instalații electrice, termice, sanitare, zugrăvit, vopsit, renovări apartamente. Telefon 0744.874.975. (5970)

SC AUR COMP INTERNAȚIONAL execută CASE ÎN ROȘU și LA CHEIE. Telefon 289544, 0745.239.544. (5992)

CURSURI DE MASAJ, REFLEXOTERAPIE, MAGNETOTERAPIE diplome de stat. Telefon 252860; 0724.442.686. (4795)

Școala ONCIU, face înscrieri pentru categoriile A,B,C,CE. Autoturisme OPEL, LOGAN, RENAULT, TICO și DACIA. Prețuri minime. Garantăm reușita. Telefon 282440; 0722.566.405. (6140)

Școala șoferi PODOABĂ, VICTORIEI 34, înscrie A, B, C, D, E. Informații pentru RESTITUIREA PERMISELOR SUSPENDATE. Telefon 256050, 243626. (Ag. UTA, 287)

ȘCOALA ȘOFERI VÂRTACI începe serie 26 MARTIE. Telefon 246527, 0721.477.552, scoalavartaci.tripod.com (5728)

Școala Șoferi CARMEN ABCDE primește înscrieri. VICTORIEI 66. Telefon 255445. (5518)

Reparații: FRIGIDERE, CONGELATOARE, la domiciliul clientului. Garanție 12 luni. Telefon 242670; 0740.081.123. (5622)

MADONA repară ieftin: MAȘINI SPĂLAT, FRIGIDERE. Lipova, telefon 563145, 0744.796.542; Arad 259339. (5616)

PF execută lucrări FORAJ FÂNTÂNI, la preț avantajos. Telefon 0745.383.703. (6017)

Firmă particulară execută LUCRĂRI CONSTRUCȚII, TENCUIELI, ZUGRĂVELI, etc. Oferim calitate și garanție. Telefon 455147. (6016)

Bunicuță cu experiență ÎNGRIJESC COPIL la domiciliul părinților + menaj. Telefon 0740.427.422. (6093)

DUPLEX SRL - PERSONAL SPECIALIZAT, execută LUCRĂRI COMPACTARE, ARHIVARE. Telefon 0745.611.258. (6088)

Executăm LUCRĂRI FORAT FÂNTÂNI. Telefon 0744.275.619, 0744.501.915, 0257-354573. (5846)

Execut: TENCUIELI, FAIANȚĂRI, ZUGRĂVELI. Ofer CALITATE. Informații telefon 0743.040.652. (6215)

Reparăm, tapițăm CANAPELE, COLȚARE, ROLETE, domiciliul clientului. Telefon 219514; 0724.208.683. (6224)

S.C. WALDEMAR CONSTRUCT execută lucrări construcții: ZIDĂRII, TENCUIELI, GREȘIE, FAIANȚĂ, GLET, RIGIPS, ACOPERIȘURI etc. Telefon 0722.373.906. (6260)

MEDITEZ GERMANĂ, 50.000/oră, FAC TRADUCERI TEHNICE. Telefon 0741.093.817. (6301)

ORGANIZĂM CURS DE REFLEXOTERAPIE. Informații telefon 0745.871.366, 0745.335.490, 0744.568.400. (6304)

IZOTERA execută IZOLAȚII ACOPERIȘ și parțiale. Telefon 275077 sau 0721.819.876. (6308)

DIVERSE

RESTAURANTUL „ROBERTO" organizează NUNȚI, BANCHETE, PETRECERI de majorat. Telefon 0722.348.103. (Ag. UTA, 296)

Ofer VALUTĂ, sume mici, mari, fără garanție imobiliară. Telefon 279512; 0726.842.692. (6044)

NOU! În Arad DEPOZIT PROFILE de ALUMINIU (cu folie de protecție) și accesorii EXALCO, import GRECIA. Telefon 0257/218818; 0743.008.411. (6228)

Caut persoană cu garanție imobiliară (girant) pentru creditare. Ofer imediat 3-4.000 Euro RECOMPENSĂ. Telefon 0720.515.628; 0727.202.840. (6233)

SALONUL VOGUE s-a mutat într-o nouă locație - Str. EPISCOPIEI nr. 8, ap. 1. Telefon 211226. (6291)

CITAȚII

Se citează în calitate de pârât, numitul BOGDAN ANDREI cu ultimul domiciliu cunoscut în Arad, str. Dunării, nr. 15, în data de 24.03.2005, ora 8, sala 147, la Judecătoria Arad, în proces cu reclamanta BOGDAN ENIKO, pentru divorț. (6210)

Se citează numita KUNST SUSANA, născută FASCH, cu domiciliul necunoscut, pârâtă în dosarul cu nr. 13.695/2004 al Judecătoriei Arad, pentru termenul de judecată din 28 martie 2005, din dosarul anterior menționat, având ca obiect acțiunea confesorie în servitute. (6239)

TURISM

La 1.800.000 lei/pers. HOTEL „PARC" MONEASA și HOTEL „MONEASA" vă oferă „O SĂPTĂMÂNĂ DE REFACERE". Cazare, mic dejun, o procedură tratament/zi. Telefon 313044; 0722.290.457, Parc; 313151; 0723.217.150, Moneasa. (c.p. 1121/2005)

(Continuare în pag. 20)

(Urmare din pag. 19)

DOUBLE T - transport internațional persoane, AUTOCARE 4*, la cele mai mici prețuri **DUS-ÎNTORS:** GERMANIA - 75 Euro, AUSTRIA - 69 Euro, SPANIA - 110 Euro, ELVEȚIA - 130 Euro, PORTUGALIA - 171 Euro, FRANȚA - 110 Euro, ITALIA. Telefon 0257/250230; 0745.475.750. (5595)

EXCURSIILE PRIMĂVERII
- Circuite: PARIS, ITALIA, ELVEȚIA, GRECIA, LONDRA;
- de Sf. Paște: MALTA, GRECIA, BARCELONA;
- săptămânal: EGIPT, THAILANDA, CUBA, BRAZILIA, etc.
- diverse: DUBAI, I. CANARE, TIBET, CHINA.
- concerte: QUEEN și JOE COCKER. Informații MONTANA TOUR, telefon 270191, 0744.669.414. (5648)

SCHIMBURI

Schimb garsonieră, amenajată, contorizată cu apartament 2-3 camere, ofer diferență. Telefon 0744.535.052. (6074)

Schimb (vând) casă, zonă centrală, cu 3 camere, cu tot confortul (curte comună), cu casă și grădină. Telefon 0724.240.152.

Schimb ladă frigorifică 5 sertare, stare foarte bună, cu calculator. Telefon 0746.101.286. (6121)

ÎNCHIRIERI

Închiriez SPAȚII DEPOZITARE-PRODUCȚIE, 500, 1.000, 1.500 mp. Telefon 0721.269.706, 338244. (5726)

Închiriez SUBSOL AMENAJAT, ultracentral, 200 mp. Telefon 0721.269.706, 338244. (5726)

Ofer spre închiriere SPAȚIU BIROU, str. M. Eminescu, nr. 51, vis-a-vis Spitalul TBC, 6Euro/mp. Telefon 0741.022.473. (5670)

Închiriez (ofer) AUTOUTILITARE 1,5 - 5 tone, cu sau fără șofer. Telefon 0727.775.185. (5582)

Închiriez (ofer) DEPOZIT CENTRAL, acces TIR, toate utilitățile. Telefon 0727.775.185. (5582)

Închiriez apartament 2 camere, nemobilat, amenajat, zona băncii, 130 Euro. Telefon 0744.537.090. (5700)

Doresc să închiriez apartament 2-3 camere. Telefon 0726.289.694. (5736)

Închiriez (ofer) apartament parter, pentru birouri, str. Mircea Stănescu. Telefon 0257-275839; 0745.419.458. (5842)

Închiriez SPAȚIU, 150 mp, Subcetate, str. Radu de la Afumați nr. 21. Telefon 0722.166.895; 0722.166.892. (5857)

Primesc o fată în gazdă. Telefon 243903, 0740.933.667. (5969)

Caut să închiriez garsonieră mobilată, pe termen lung, începând cu data de 1 aprilie 2004, în Vlaicu-UTA. Telefon 0722.606.527, 0721.435.585. (6008)

Căutăm SPAȚIU ULTRACENTRAL de închiriat, pe termen lung, minim 150 mp, preferabil parter. Telefon 0721.288.574; 285633, după ora 17. (5451)

Ofer închiriere casă, zonă centrală. Informații telefon 285701, 0740.301.161. Exclus firme de intermedieri. (5802)

Închiriez AUTOMACARALE, capacitate 16 tone. Telefon 0744.523.701. (5688)

Ofer spre închiriere spațiu 28 mp, Revoluției, 250 Euro. Telefon 252860; 0724.442.686. (5939)

Închiriez SPAȚIU pentru BIROURI, 33 mp, în Piața Reconcilierii. Telefon 0722.986.692. (6051)

Ofer spre închiriat casă 3 camere, două băi, garaj, mobilată 80%, singur în curte, cartier Micalaca. Telefon 0723.723.519. (6136)

Închiriez sau vând GRĂDINĂ DE VARĂ, complect dotată pentru 150 persoane, ultracentral. Telefon 0257/282932; 0726.430.006. (6137)

Dau în chirie, pe termen lung, teren amenajabil, cu front stradal pe Calea Radnei. Telefon 261010. (6139)

ÎNCHIRIEM SPAȚII COMERCIALE: Ștefan cel Mare - 250 mp; Calea Romanilor - 180 mp; Mețianu - 95 mp; zona Gării - 120, 56 mp; Școlii X34 - 120 mp; Piața Agroalimentară - 19 mp și VINDEM 500 mp Mioriței. Telefon 280263 luni-vineri, orele 10-16. (3065)

Închiriez SPAȚIU COMERCIAL, ultracentral, 140 mp, 11 Euro mp. Telefon 284224, 0744.594.498. (4417)

Închiriez apartament 2 camere, amenajat, Micălaca - Simfoniei, 130 Euro lunar. Telefon 0721.272.023. (5575)

SC ELECTRICA SA închiriază BULDOEXCAVATOR pentru SĂPĂTURI și AUTOMACARA 12 tone. Telefon 252020. (5886)

Închiriez (ofer) casă 4 camere, grădină, curtea betonată. Telefon 0740.229.981. (5724)

Persoană fizică închiriez/cumpăr SPAȚIU minim 250 mp, parter, imobil ultracentral, exclus agenție imobiliară. Telefon 0744.316.085. (6158)

Închiriez HALĂ 330 mp (fostele SERE) 1,6 EU/mp. Telefon 0721.611.726. (6170)

Primesc o fată în gazdă, nefumătoare, cameră separată, zona UTA. Telefon 348420. (Ag. UTA, 315)

Dau în chirie apartament 2 camere, mobilat, Micalaca 700, pentru familie. Telefon 0746.174.540; după ora 20 - 276533. (6213)

Caut să închiriez apartament două camere, ofer maxim 150 Euro. Telefon 274024; 0744.546.579. (6218)

Închiriez, cumpăr SPAȚIU COMERCIAL, B-dul REVOLUȚIEI, 35-45 mp. Telefon 0727.599.295. (6236)

Închiriez SPAȚIU în incinta ABATOR vechi, lângă Expomarket Jackson, 360 mp, 150 mp, 75 mp. Telefon 0788.359.669. (6254)

Închiriez (ofer) apartament două camere, mobilat, zona Fortuna. Telefon 0742.777.760. (6272)

Închiriez SPAȚIU ULTRACENTRAL, cu VITRINE, 212 mp, preț 1.200 Eu + TVA. Telefon 0740.035.860, 212514. (6307)

Închiriez apartament o cameră, nemobilată, termen lung, zona Confecții, din 1 aprilie. Telefon 0724.249.848. (6305)

Dau în chirie apartament 1 cameră, central, gresie, faianță, termopan. Telefon 276217. (6329)

Închiriez garsonieră, str. Bușteni. Informații telefon 241515. (UTA, 322)

PIERDERI

Pierdut carnet de asigurat, eliberat de Casa de Sănătate Arad, pe numele Moț Sidonia. Îl declar nul. (6219)

SC RENDEGOM SRL, pierdut certificat de înmatriculare al firmei nr. 14867844, J02/716/2002. Îl declar nul. (6232)

SC LEONI WIRING SYSTEMS ARAD pierdut DVTZ nr. I 6512/17.02.05 și DVTZ nr. I 6612/17.02.05, împreună cu documentele aferente, eliberate de Vama Nădlac, pentru Leoni. Le declarăm nule. (6266)

Pierdut carnet șomaj eliberat de AJOFM Arad, pe numele Pașca Ilie. Îl declar nul. (Pâncota, 73)

✝ DECESE ✝

Cu adâncă durere în suflet anunțăm decesul scumpului nostru tată și bunic

ȘTIR CORNEL.

Înmormântarea va avea loc azi, 18 martie 2005, de la Capela Cimitirului Pomenirea, începând cu ora 13. În veci nemângâiate, fiicele LUCIA, LILIANA și nepoții PETRU și RAMONA.

Cu adâncă durere anunțăm încetarea din viață a iubitului nostru soț, tată și bunic,

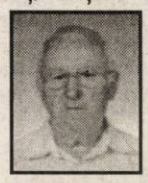

LADOR GAVRIL,
în vârstă de 67 ani.

Înmormântarea va avea loc sâmbătă, 19 martie 2005, ora 15 de la domiciliul din str. Vrancei nr. 51, la Cimitirul din Micălaca Veche. Familia îndoliată.

După o lungă și grea suferință s-a stins din viață, iubitul nostru soț și tată,

BRADEA AMOS
în vârstă de 68 de ani.

Înmormântarea va avea loc azi, 18 martie 2005, ora 13.30, de la domiciliul din str. Călărașilor bl. Z30, la Cimitirul Eternitatea. Nu te vom uita niciodată! Soția OLGA și fiul AMOS.

Cu nemărginită durere în suflet anunțăm încetarea din viață, la numai 55 ani, a celei mai iubite mamă, soacră, bunică,

DOBAI MĂRGEAUA GYŐNGYI.

O conducem pe ultimul său drum, de la Capela Nosferatum a Cimitirului Eternitatea. Relații despre data și ora înmormântării în numărul viitor al ziarului. Fiicele: MELINDA și ANDREA cu familiile, nepotica ANITA-VIVI, în veci nemângâiați.

✝ CONDOLEANȚE ✝

Mulțumim tuturor celor care au fost alături de noi la marea durere pricinuită de decesul iubitei noastre mame

MILESIA BARBU.

Dumnezeu s-o odihnească în pace! Copiii DANA și VLAD, îndurerați.

Colectivul de conducere al SC ARIS SA ARAD este alături de colegul, director TEODOR HORGA și îi transmite sincere condoleanțe în aceste momente grele pricinuite de trecerea în neființă a mamei sale dragi. (p)

Suntem alături de domnul TEODOR HORGA, în greaua încercare pricinuită de trecerea la cele veșnice a mamei sale dragi. Conducerea SC ASTRA VAGOANE CĂLĂTORI SA. (p)

✝ **Un ultim omagiu celui care a fost**

ȘTIR CORNEL,

din partea celor care ți-au fost dragi. LENUȚA și LILIANA. (p)

Ne exprimăm profunda compasiune și suntem alături de colega noastră MELINDA LUKACS, la decesul mamei sale. Conducerea și colectivul BCR - Sucursala Arad. (p)

Ne alăturăm durerii colegei noastre, MELINDA LUKACS, la decesul mamei sale dragi. Sincere condoleanțe! Colectivul BCR, Agenția Fortuna. (p)

Cu profund regret colectivul SC COMBI SPEDITION SA este alături de LILIANA ONEA în marea durere pricinuită de decesul tatălui și transmite sincere condoleanțe. (6230)

Cu adâncă durere în suflet anunțăm încetarea din viață a celei care a fost mamă și bunică

BRIE ILONA,
din ȘIMAND.

Familia BRIA GHEORGHE. (6250)

A încetat din viață bunul prieten

CODREANU SILVIU.

Condoleanțe și întreaga noastră compasiune! Dumnezeu să-l odihnească în pace! Familia COCIUBAN PETRU, ORADEA. (6257)

Suntem alături de prietenii noștri dragi LILIANA, LUCIA și PETRU, în greaua încercare datorată trecerii în neființă a scumpului lor tată și bunic

ȘTIR CORNEL.

Sincere condoleanțe din partea prietenilor, familia PAȘCA, familia SEBA și familia GOCEA. (6262)

Suntem alături de colega noastră ANI SZASZ în marea durere pricinuită de decesul tatălui

BRUMMER FRANCISC

și transmitem sincerele noastre condoleanțe. Dumnezeu să-l ierte și să-l odihnească! Colectivul societății DOWER. (6269)

Suntem alături de colegul nostru LADOR LIVIU în momentele grele pricinuite de decesul tatălui. Sincere condoleanțe familiei îndurerate! Colectivul magazinului LANȚUL-SANEX. (6294)

Mulțumim tuturor celor care au fost alături de noi și ne-au împărtășit durerea pricinuită de decesul celei care a fost mult iubita noastră mamă, bunică și străbunică

BĂLULESCU OLGA.

Dumnezeu s-o odihnească în pace! Familiile îndoliate SĂLĂJEAN și STERIAN. (6273)

Mulțumim din suflet tuturor rudelor, colegilor, prietenilor, vecinilor și tuturor cunoscuților care au fost alături de noi în momentele grele pricinuite de pierderea prematură a celei care a fost o soție și mamă bună și iubitoare

FLORICA OANĂ.

Dumnezeu s-o odihnească în pace! Soțul NICU și fiul DANIEL. (6283)

Mulțumim tuturor celor care au fost alături de noi, la marea durere, pricinuită de decesul celei care a fost

MĂRCUȘ ELISABETA.

Familia îndoliată. (6312)

Cu inimile pline de durere îl conducem pe ultimul său drum, pe dragul nostru bunic,

ȘTIR CORNEL.

Nu te vom uita niciodată! Nepoții: PETRU și RAMONA. (6314)

Suntem alături de colega noastră, BARBU CRISTINA, în momentele grele pricinuite de decesul cumnatei

BARBU MILESIA.

Dumnezeu s-o odihnească în pace! Colectivul SERVICIULUI CONTABILITATE de la CONSILIUL JUDEȚEAN ARAD. (6320)

Suntem alături de colega noastră, TOTH ANDREA, în aceste clipe grele pricinuite de decesul mamei sale dragi,

DOBAI GYŐNGYI.

Sincere condoleanțe din partea colectivului Secției a VII a IMAR SA, Atelier Croitorie. (6341)

✝ COMEMORĂRI ✝

Pios omagiu, la un an de la plecarea

consilierului juridic
MARȘIEU PAVEL.

Parastasul va avea loc sâmbătă, 19 martie, ora 13, la Cimitirul Eternitatea. Dragostea noastră și neuitarea te vor însoți veșnic. Soția și fiul. (6118)

Resemnați în fața destinului crud, cu inimile îndurerate, anunțăm că azi, 18.03.2005, se împlinesc 6 ani de la trecerea în veșnicie a iubitului nostru

prof. TEODOR SĂRAC.

Dumnezeu să-ți odihnească sufletul tău bun. Familia. (5324)

Se împlinesc 25 ani de la trecerea în neființă a dragilor noștri părinți

IȘFAN TRAIAN
IȘFAN MATILDA.

Dumnezeu să-i odihnească în pace! Fiicele. (5871)

Dureroasă neuitare, la împlinirea a 4 ani de când dragul nostru

GHEORGHE MORAR

a plecat fulgerător dintre noi. Te purtăm mereu în inimă și-n gând. Familia îndurerată. (5993)

Azi, 18.03.2005, se împlinesc 3 ani de când tu ai plecat...Amintiri de neuitat, în inima mea, tu ai lăsat, iubita mea soție

MINERVA INCICĂU.

La brațul meu când tu erai și pe al Mureșului mal noi doi ne plimbam, din când în când, cu ochii tăi frumoși, cu câte o privire galeșă, zâmbind, tu mă priveai, ceva să îmi spui voiai... și eu înțelegeam... Ce fericiți eram! Cât timp în viață ai fost tu, pentru o floare de „crin" erai, pe care cu drag eu o priveam, și nu mă mai săturam... Până când, după o apocaliptică suferință, de nedescris... veni un vânt, care suflă a ta viață și te pune în mormânt... De atunci, deși viața perpetuă înainte, pentru mine e un pustiu... un chin... gingașă, suavă, frumoasa mea floare de „crin". Amăgiri deșarte... Deșertăciuni sunt toate... toate își au timpul și vremea lor... Eclesiastul :3 :19; 21. Soțul MIHAI. (5532)

Cu mare durere în suflet, anunțăm că se împlinesc 6 săptămâni de la trecerea la cele veșnice a iubitului nostru soț, tată, fiu

FLOREA MILOACĂ.

Slujba de pomenire se va oficia duminică, 20 martie 2005, ora 11,45 la Biserica Ortodoxă din CURTICI. Familia îndoliată: soția NELI, fiica DIANA și părinții. (5876)

Anunțăm rudele, colegii și prietenii că parastasul de 40 zile pentru

BITANG LIVIA

va fi oficiat sâmbătă, 19 martie 2005, ora 11, la Catedrala Nouă Podgoria. Dumnezeu s-o odihnească în liniște și pace! Familia îndurerată.

S-au scurs 5 ani de lacrimi și durere de când un tragic accident a smuls dintre noi, pe unicul nostru fiu, de numai 19 ani.

RĂDUCULE,

te-am iubit și te vom iubi mereu și nu vom avea liniște în suflet, până când nu vom fi și noi acolo lângă tine. Iubiții tăi părinți, RODICA și NELU. (6075)

Un gând pios în memoria dragei noastre mame,

ELENA BABA,

la un an de la trecerea în eternitate. Amintire veșnică! Dumnezeu să o odihnească! Familia. (6311)

(Continuare în pag. 21)

(Urmare din pag. 20)

Azi, se împlinesc 6 luni de dor și durere de la despărțirea de iubita noastră mamă și soacră

BARTA ELISABETA (GUTI).

Bunica noastră dragă și dedi, te-am iubit cât ai trăit, nu te vom uita niciodată și plângem neîncetat la mormântul tău. ELI, SEBI și ALEX. Parastasul va avea loc duminică, 20 martie 2005, ora 11, la Biserica Ortodoxă Șega II. BÖZSI și PETRE. (6114)

Se împlinesc 6 săptămâni de lacrimi, durere și dor nestins, de când ne-am despărțit de scumpa noastră soție, mamă și bunică

VINCZE IRINA

din FRUMUȘENI. Sufletul tău blând va rămâne veșnic în amintirea noastră. Dumnezeu să-ți lumineze odihna și pacea eternă. Parastasul va avea loc duminică, 20.03. 2005, ora 12, la Biserica Ortodoxă din FRUMUȘENI. În veci nemângâiați: soțul, fiul, fiicele, nora, ginerii și nepoții. (6147)

✝ Tristă și îndurerată va rămâne ziua de 20 martie, când în urmă cu un an a plecat dintre noi, cel care a fost soț și tată,

preot BOB IOAN.

„Sub trista cruce sub țărână/De un an tu dormi ușor/Din lacrimi ți-am făcut fântână/Ce se revarsă de-al tău dor/Din flori ți-am face un covor/Pe el să te întorci acasă/De tine tare ne e dor/Și jalea grea ne tot apasă". Dumnezeu să-ți dea odihnă veșnică. Te vom plânge mereu! Soția MARIA și fiicele ANA și IOANA. (6151)

Un gând, o lacrimă, o floare în amintirea celui ce a fost

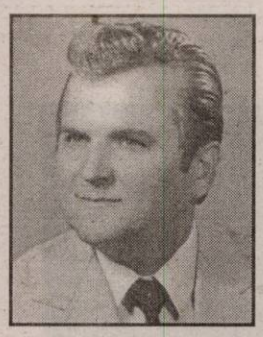

PUI MARCU
54 ani,
dec. 13 III 2001.

De 4 ani de zile, ne gândim mereu la tine și nu putem uita ce mare îți era dragostea. Trecerea timpului sapă tot mai adânc rana inimilor noastre. Și nu șterge nici măcar o clipă DUREREA. Ai fost bucuria și fericirea noastră, ai fost totul pentru noi, cât de grea e despărțirea și ce mult te-am vrea înapoi. Zâmbetul și bunătatea ta de soț și tată deosebit ne face să credem că zilnic din veșnicie, de unde ești, tot atât de mult încă ne mai iubești. A ta iubită soție SILVIA și scumpii și îndurerații tăi fii STELI și DANI PUI. (5989)

O lacrimă, o floare în memoria fiului meu drag

BERAR CIPRIAN CRISTIAN,
dec. 22 III 1985, la 10 ani.

20 de ani de zile/Ce dor mi-e fiule de tine/Ai fost bucuria și speranța mea/Ai fost totul pentru mine/Și venind la crucea ta/Te plâng doar în tăcere/Lipsit de dulce mângâiere/Căci tu ai fost comoara mea/Eu veșnic nu te voi uita". Dormi în pace, înger scump. Tatăl tău iubit, BERAR CORNELIU, din USA. (5989)

O lacrimă și o floare în amintirea celui ce a fost soț, tată, bunic

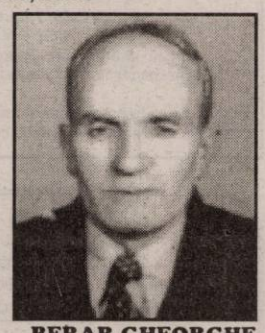

BERAR GHEORGHE

la 2 ani și 6 luni. Te-ai dus de lângă noi, dar dorul și dragostea noastră te păstrează mereu viu în inimile și gândurile noastre, iar chipul tău iubit și drag, ne va însoți veșnic. Pentru înțelepciunea și dragostea ta, un semn că nu te vom uita. A ta iubită soție, VIORICA BERAR, copiii CORNEL și VIOREL din USA și scumpa ta fiică SILVIA PUI cu copiii STELI și DANI. (5989)

Cu sufletele pustiite, cu inimile sfâșiate și cu privirile întunecate, vă anunțăm că sâmbătă, 19.03.2005, ora 11, la Biserica Șega II va avea loc parastasul de un an a celui care a fost

MORAR IOAN

un fiu, soț, dar mai ales tată UNICAT. Soția MARIA și fiicele. (6156)

Sâmbătă, 19.03.2005, ora 13.30 va avea loc la Catedrala Veche, parastasul la un an de la decesul soției

TĂTAR FLOARE

și parastasul fiului

TĂTAR OVIDIU IULIAN,

la șase săptămâni de la deces. Familia îndoliată. (6180)

Pioasă aducere aminte la împlinirea a 9 ani de la trecerea în neființă a celui care a fost

NAGY IOAN.

Fie-i țărâna ușoară! Familia. (6186)

Cu adâncă tristețe amintim că au trecut 3 ani de când ne-a părăsit scumpul nostru soț, tată și scoru

FAUR PETRU CONSTANTIN.

Ți-am fost atât de dragi/Și ce mult ne-ai iubit/Spune tăticule dragă/De ce tu ne-ai părăsit/Vor trece anii toți în șir/Și noi și mama vom îmbătrâni/Dar mângâierea ta, dragă tăticule/În veci ne va lipsi". Soția PIROȘKA, fiicele ANITA, LONI și CĂLIN. (6190)

Cu durere în suflet anunțăm împlinirea a 15 ani de la decesul celui care a fost un bun soț, tată, socru și bunic

CAMENIȚĂ SAVA.

Dumnezeu să-l odihnească în pace! Soția, nora și nepoții. (6191)

„Sub trista cruce sub țărână/De 6 săptămâni tu dormi ușor/Din lacrimi ți-am făcut fântână/Ce se revarsă de-al tău dor/Din flori ți-am face un covor/Pe el să te întorci acasă/De tine dragă GICĂ ne e dor/Și jalea grea ne tot apasă."

BUBURUZAN GICĂ,
din CAPORAL ALEXA.

Dumnezeu să-l odihnească în pace! Familiile COMAN TINA, BUBURUZAN SANDU, TINU și MAMA. (Ag. Sântana, 77)

Tristă și îndurerată va rămâne ziua de 18 martie, când în urmă cu 4 ani a plecat dintre noi cel mai iubit soț și tătic

CIOARA ARON.

Va rămâne veșnic în amintirea noastră! Dumnezeu să-l odihnească în pace! Soția VIORICA, fiul OVIDIU și mama soacră MARIA. (p)

O rugăciune și multe lacrimi la împlinirea unui an când pe neașteptate ai plecat de lângă noi. „Acolo-n ceruri unde ești/Mereu la noi să te gândești/Că noi aicea pe pământ/Te vom avea mereu în gând," cel care ai fost minunat soț, tată, socru și bunic,

EMERIC EMIL BATARI.

Dumnezeu să-l odihnească în pace! Familia BATARI. (6226)

Un gând pios, eterne amintiri și multă dragoste pentru cel care a fost soț, tată și bunic

NICU PURZA,

de la a cărui plecare în veșnicie se împlinesc 2 ani. Familia îi invită pe cei care l-au prețuit în Biserica Ortodoxă Grădiște, sâmbătă, 19 martie 2005, ora 11, când ne vom ruga și pentru soacra, bunica și străbunica noastră

PURZA FLOARE,

de care ne-am despărțit în urmă cu un an. Fie-le memoria binecuvântată. (6221)

✝ „Sub trista cruce sub țărână/ De 5 ani tu dormi ușor/ Din lacrimi ți-am făcut fântână/ Ce se revarsă de-al tău dor/ Din flori ți-am face un covor/ Pe el să te întorci acasă/ De tine FLORINE ne e dor/ Și jalea grea ne tot apasă." Lacrimi și flori pentru visele tale neîmplinite, cel care ai fost

DOBO FLORIN MARIUS.

Greu este pe acest pământ, pentru cei care suferă și plâng după sufletul tău tânăr de doar 21 ani, care ne-a părăsit. Nu te vom uita niciodată, mami, tati și bunicii din CURTICI. (6231)

Cu lacrimi și durere amintim celor care le-au cunoscut și iubit pe

ANGELA TOKACI
și
MOISI MARIA

că sâmbătă, 19 martie 2005, se împlinesc 6 săptămâni de când Dumnezeu le-a luat fulgerător de lângă noi. În veci nemângâiați, familia MOISI și ALISA TOKACI. Parastasul la Biserica Ortodoxă Gai, sâmbătă, 19 martie 2005, ora 16. (6240)

Cu adâncă durere anunțăm că se împlinesc 6 săptămâni de la decesul iubitei noastre soție, mamă, bunică,

MARIA CORNELIA MIHALCA.

Parastasul va avea loc duminică, 20 martie, la Biserica Ortodoxă Aradul Nou. (6243)

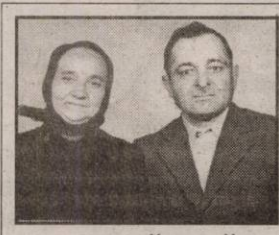

DRAGĂ TATĂ

În pragul serii când te-ai dus/ La mama noastră ce te-așteaptă/ Tu tată ne-ai lăsat plângând/ Pe toți la casa părintească/ La crucea voastră noi venim/ S-aprindem câte-o lumânare/ Să-i mulțumim lui Dumnezeu/ Că-n grija lui vă are. Parastasul va avea loc duminică, 20 martie,la Biserica Ortodoxă din Cintei, la ora 12. Fiica FLORICA JURA, cu familia.

Tristă și neuitată va rămâne ziua de 10 februarie 2005, zi în care ne-a părăsit, plecând pe un drum fără întoarcere, cea care a fost

DOMȘA ANDRADA STELA.

Parastasul de pomenire va avea loc duminică, 20 martie a.c., ora 11, la Biserica din Nădlac. Te vor plânge mereu, mama, tata și sora. (p)

Lacrimi, durere și dor, pentru iubitul nostru fiu, frate și soț,

SERGHIEV CRISTIAN ALEXANDRU,

la 6 săptămâni de la trecerea în neființă. Parastasul de pomenire va avea loc duminică, 20 martie a.c., ora 11, la Biserica din Nădlac. Îl vor plânge mereu, soția, mama, fratele, cumnata și nepoții. (p)

Se împlinesc 2 ani de la trecerea în neființă a celei care a fost

BĂLAȘ ALEXANDRA.

Parastasul de pomenire va avea loc sâmbătă, ora 14.30, la Catedrala Ortodoxă Veche. Dumnezeu să o odihnească în pace! Familia. (6318)

21 martie, zi tristă. „10 ani s-au scurs/ De când tu, te-ai stins,

VIRGIL HAIDUC

În viață pe toți i-ai ajutat/ De a fost bogat, de a fost sărac/ O lacrimă și un gând curat/ Din partea celor ce te-au iubit și respectat." Odihnește-te în pace, suflet minunat! Fiica MARIANA cu familia. (6330)

Cu tristețe în suflete anunțăm că au trecut 7 ani de când ne-a părăsit pentru totdeauna, cel care a fost tată, socrul și bunicul nostru drag,

GHIȚĂ EUGEN.

Parastasul de pomenire va avea loc sâmbătă, 19 martie, ora 14, la Catedrala Nouă Podgoria. Dumnezeu să te odihnească în pace! ADI și DANA cu familiile. (6332)

O rugăciune, o lacrimă, o floare, o imensă durere și veșnică amintire, la 40 zile de când a plecat de lângă noi, soțul, tatăl, socrul și bunicul

GROZA MIRCEA.

Dumnezeu să-l odihnească în pace! Parastasul va avea loc sâmbătă, 19 martie 2005, ora 14, la Catedrala Ortodoxă Veche. Familia. (6333)

Se împlinesc 18 ani de când a urcat la ceruri, scumpa mea mamă,

PRECUP MARIA

și 7 ani de când a urmat-o bunul meu tată,

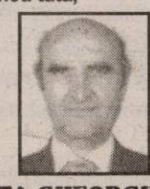

BUTA GHEORGHE.

Dumnezeu să-i odihnească în pace! Fiul DANIEL cu soția. (6345)

Cu lacrimi în ochi și durere în suflet, înălțăm o rugăciune către bunul Dumnezeu să odihnească în pace, sufletul nobil al celei care a fost cea mai bună prietenă,

HIDIȘ ZORIȚA.

Parastasul de 6 săptămâni va avea loc sâmbătă, 19 martie 2005, ora 12, la Biserica Ortodoxă din Piața Catedralei. NICOLETA, ANDREEA și BELA BARABAȘ. (6351)

Cu durere în suflet, o aducere aminte, o lumânare și o rugăciune pentru cea care a fost ca o mamă pentru noi și o bună vecină,

HIDIȘ ZORIȚA,
81 ani.

Dumnezeu să o odihnească în pace! SORINA, SORIN, MONICA, FLORICA și VIOREL STEPAN. (6352)

Cu durere, lacrimi și o rugăciune, anunțăm împlinirea unui an de când ne-am despărțit de draga noastră

LASC FLORICA MARIANA.

Fratele, cumnata și nepoții care nu te vor uita niciodată! Rugăm pe bunul Dumnezeu să te odihnească în pace!

✝ SERVICII FUNERARE ✝

IN MEMORIAM "KUKI"
SERVICII FUNERARE COMPLETE
Str. M Eminescu Nr.4
în curte
Tel: 211.929 - 0723.343.964
MAGAZIN DESCHIS LA ORICE ORĂ
OFERĂ:
■ SICRIE 10 modele de la 900.000 - 3.400.000
■ SICRIE LUX 6 modele de la 3.600.000-22.500.000
Mânere. Șurubuni, prosoape, lumânări, colaci și colivă
■ LENJERIE 10 modele de la 350.000 - 2.000.000
Apelând la serviciile noastre (spălat, îmbrăcat, formolizat și transport) BENEFICIAȚI DE 20% REDUCERE LA SICRIU
GRATUIT Transportul sicriului la domiciliu Transport Intern și Internațional
Se poate plăti și după ridicarea ajutorului de înmormântare

RO STYL COMPANY
Servicii Funerare
magazine deschise și noaptea
Arad, Str. M. Eminescu 22 (peste drum de Artex) tel. 214.422
Arad, Calea Victoriei 31 (lângă Strungul) tel. 228.909; 0744.690.121
OFERĂ:
■ Sicrie și accesorii funerare
■ Transport funerar cu mașini speciale în țară și străinătate.
GRATUIT: Transportul sicriului la domiciliu în Arad.
REDUCERE 40% LA SICRIU clienților care fac spălat, îmbrăcat, formolizat și transport cu firma noastră.
PLATA ȘI DUPĂ ÎNCASAREA AJUTORULUI DE ÎNMORMÂNTARE

SC ACTIV GROUP SRL

Cu sediul în Arad, str. Tribunul Buteanu, nr.1, ap.1, lichidator judiciar al **SC AGROMEC MACEA SA**, cu sediul în Macea, FN, jud.Arad, CF R7981136, dosar nr. 4365/2004 aflat pe rol la Tribunalul Arad, anunță vânzarea la licitație conform Codului de Procedura Civila a următoarelor bunuri imobile și mobile:

1. Imobilul situat în loc. Macea, CF. nr. 784, nr. TOPO 246/715/2/1 în suprafață de 4364 mp, compus din: teren incintă cu atelier, 2 șoproane - preț de începere a licitației de 2.000.000.000 lei;

2. Imobilul secția 2 Macea situat în loc. Macea, CF 815, în suprafață de 6.021 mp, compus din teren incintă cu atelier, birou, șopron - preț de începere a licitației de 1.000.000.000 lei ;

3. Imobilul amplasat în sat Sânmartin, Com. Macea, CF 0860, compus din: teren incintă cu atelier, birou, casa+poarta, șopron, rezervoare carburanti - preț de începere a licitației de 1.300.000.000 lei.

4. Bunuri mobile piese mobilier și diverse, conform listei existente la sediul lichidatorului judiciar.

Garanția pentru participarea la licitație este de 10% din prețul de începere a licitației bunurilor. Achitarea garanției de participare la licitație se poate efectua până la data licitației, în contul lichidării sau cu numerar.

Licitația va avea loc în data de 08.04.2005 la sediul SC Agromec Macea SA, la ora 12.00.

Relații suplimentare la tel. 214821, 0744697814 sau 0740234432.

(C.A.2005)

PROMO

MATROS

PARCHET LAMINAT

Parchet trafic mediu apartamente - 6,5 mm HDP

*** 139.000 lei/m²**

Parchet trafic maxim apartamente - 7 mm HDF

*** 175.000 lei/m²**

Folie + Adeziv GRATIS!

*fără TVA

(c.821/2004)

Str Aurel Vlaicu Nr.28 - 32, Tel/Fax: 0257 - 349.888
(lângă stadionul UTA, fosta scoală de soferi)

ProCredit Bank

NEW CAREER OPPORTUNITIES IN AN INTERNATIONAL BANK!

Come to be part of an expanding network!

Loan Officers

Candidate profile:
- University Degree in Economics;
- Communicative and flexible;
- Good analytical skills;
- Selling attitude;
- Goal focused;
- Financial background would be an advantage.

Job description:
- Promoting the banking products (especially in lending);
- Analyzing loan applications;
- Establishing and maintaining a good relationship with clients;
- Monitoring the loan portfolio and ensuring its good quality.

(3706599)

What we offer:
- The opportunity to build a career;
- The possibility to be a part of a young and dynamic team;
- Interesting salary package (salary + bonus);
- Specific Trainings;
- A nice working environment.

If the above profile suits your qualification, please send your CV with a photo and a motivation letter, specifying the requested salary, not later than 25th of March at: ProCredit Bank, 1 Calea Torontalului Street, Timişoara, Tel.: 0256 224 422; Fax: 0256 243 799; e-mail: info.timisoara@procreditbank.ro; hr@procreditbank.ro (please specify in the "Subject" line the position you are applying for).

All the applications are confidential. Only selected candidates will be contacted. **www.procreditbank.ro**

DELPHI

PACKARD ROMANIA SRL

Ineu Operations, Arad County

DELPHI Packard Romania is looking for the following positions:

PRODUCTION SUPERVISOR

- **Leads all production activities for a Delphi Customer;**
- **Develop a strong organization capable of assuring that the right quality products are produced in the right time;**
- **Assure a high level of discipline in all levels of the organization**
- **Foreign Language: English (written and spoken) is obligatory;**
- **Experience in production (experience in automotive can be an advantage);**
- **Good teamwork and communication skills;**
- **Experience in leading people;**
- **Computer skills (Excel, Word).**

SIX SIGMA EXPERT

- **Identify opportunities in the business for Cost Reduction, quality improvement & convert them into Six Sigma projects;**
- **Lead and Execute Six Sigma projects;**
- **Energize, Mentor and Teach Green Belts;**
- **Conduct Six Sigma training;**
- **Certified Six Sigma Black Belt;**
- **Experience with Six Sigma Projects in Industry;**
- **English communication skills;**
- **Training and experience with other Quality Tools is an extra Strength;**

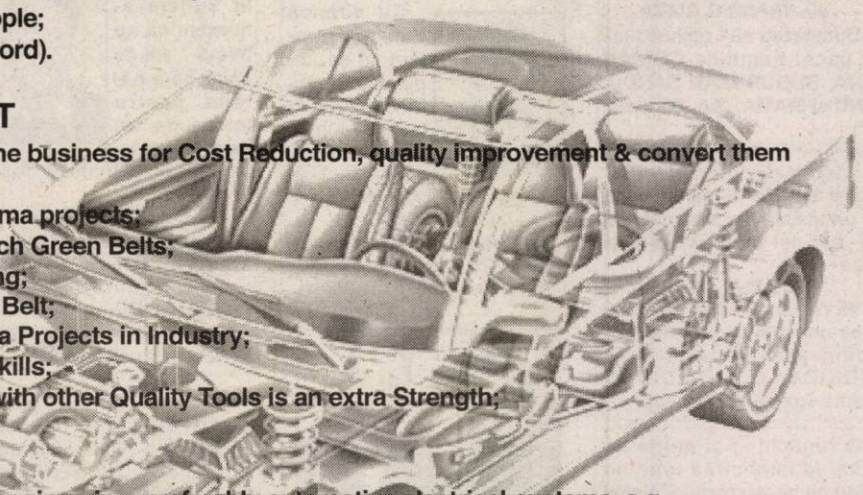

E-CAD ENGINEER

- **Background in electrical-engineering, preferably automotive electrical-systems ,e.g. through a degree in electrical-engineering or industrial-training in vehicle electrical-systems;**
- **Knowledge of 2D E-CAD- tools such as schematic-design, preferably in Cads;**
- **Experience with electrical-harness design and/or manufacturing in automotive-industry or another branch of industry would be an important advantage;**
- **Proficient in standard Windows-tools such as Outlook ,Excel and Word;**
- **Good knowledge of English ,preferably also German;**
- **Ability to work with different functions in an international context;**
- **Team-oriented;**
- **Good work-organization and result-orientation.**

(C.1161/2005)

Delphi Corporation

Delphi is a multi-national world leader in mobile electronics and transportation components and systems technology. Delphi conducts its business operations through various subsidiaries and has headquarters in Troy, Mich., USA, Paris, Tokyo and São Paulo, Brazil. Delphi has approximately 186,000 employees and operates 172 wholly owned manufacturing sites, 42 joint ventures, 53 customer centres and sales offices and 34 technical centres in 41 countries. Delphi can be found on the Internet at www.delphi.com. **Delphi Romania** Delphi Packard Romania SRL currently employs approximately 3,900 employees in Sannicolau Mare, with a new Plant in Ineu, focused on the manufacturing of automotive electronic and electric distribution systems.

Persoanele interesate pentru noua Fabrica din Ineu sunt rugate sa trimita CV si scrisoare de intentie, la adresa firmei: **Ineu, Jud. Arad, Str. Calea Aradului nr. 23, TEL: 0257-207-702, FAX: 0257-207-968;**
PERSOANA DE CONTACT: VERONICA VADEAN; Adresa de e-mail: Veronika.Vadean@delphi.com

---

S.C. **AMATEX** S.A.

firmă germană cu sediul în Sânleani 375, jud. Arad
producătoare de confecții din tricot pentru copii

ANGAJEAZĂ CONFECȚIONERE CU ȘI FĂRĂ CALIFICARE

SE OFERĂ

condiții de muncă la standarde occidentale, transport din Arad asigurat, tichete de masă și salarizare deosebită.

INFORMAȚII
de luni până vineri între orele 7,00-15,30,
la tel. 270.702; 270.703; 256.618; 0357-101.220.

(0799945)

Domenia Credit

Creditul Ipotecar Româno-American

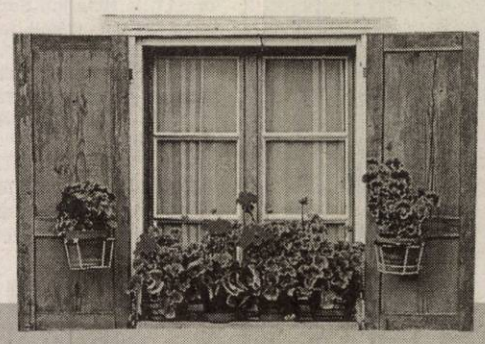

(3710033)

Specialistul creditelor ipotecare acum și în Arad

Noi îți dăm acces la soluții de creditare pentru:
- ACHIZIȚIE locuință
- ACHIZIȚIE teren pentru construire de locuință
- RENOVARE/ FINISAJ locuință
- CONSTRUIRE locuință

Avantaje:
- Aprobări rapide
- Flexibilitate mare în calculul veniturilor
- Se acceptă lucrări în regie proprie pt. renovare și construcție
- Nu este necesară identificarea locuinței înainte de solicitarea creditului de achiziție

Contact Arad: în fiecare zi de luni
B-dul Decebal nr. 9, Hotel Arad, Sala de protocol; tel.: 0723 986.930;
Contact Timișoara: Str. Take Ionescu nr. 22; tel.: 0256 43.11.74;
e-mail: timisoara@domenia.ro; **www.domenia.ro** pentru precalificare on-line

Echipat pentru Mont Blanc și autostrada Panamericană.

Și pentru orice s-ar afla între ele.

● Volswagen Touareg a fost numit "mașina de teren a anului 2004" de numeroase jurii și reviste de prestigiu ("Off Road", "Motor Trend" ș.a.). Punctajele excepționale obținute la testele EuroNCAP l-au desemnat primul pe clasă și în ceea ce privește siguranța. Dar ceea ce poate să facă Touareg impresionează mai mult. În cei 27 de ani de istorie a raliului Paris - Dakar, cea mai dură competiție de acest fel, este primul automobil cu motor Diesel care se clasează pe podium.

E clar: Volkswagen Touareg conduce detașat segmentul SUV. Acum îl poți conduce și tu. Cât de repede îți dorești. La Centrul Volkswagen Timișoara, termenul de livrare pentru Touareg a scăzut de la un an la numai o zi*. Un avantaj enorm când ai în vedere un model atât de dorit.

Din dragoste pentru automobil **Touareg**

* Livrare direct din stoc.

Autoclub - Centrul Volkswagen Timișoara

Timisoara, Calea Lugojului, bifurcație aeroport, telefon: 0256-289892, 287316, 293437

(COM./03.2005)

SANEVIT 2003 S.A.

VINDE prin MAGAZINUL PROPRIU din Str. MĂRĂȘEȘTI Nr.55 și DEPOZITUL din Str. PETRU RAREȘ Nr.129 următoarele tipuri de SERINGI și ACE MEDICALE:

Denumire produs	Tipul	Pret Lei / buc(TVA inclus)	
		Moneda veche	Moneda noua
Seringi hipodermice sterile pentru o singură utilizare cu ac, din trei componente	1 ml insulină	1700	0.17
	1 ml tuberculină	1700	0.17
	1 ml	1700	0.17
	2,5 ml	1800	0.18
	5 ml	2000	0.20
	10 ml	2600	0.26
Ace sterile pentru o singură utilizare	G18 – G19	800	0.08
Ace sterile pentru o singură utilizare	G20-G26	700	0.07
Mănuși de examinare din latex nesterile, din import	S, M, L	1700	0.17

Produsele SANEVIT 2003 sunt aprobate de Ministerul Sănătății și Familiei, fiind în conformitate cu standardele internaționale ISO 8537/1991, ISO 7886/1993 și ISO 7864/1993.

Pentru informații suplimentare contactați departamentul nostru de vânzări
Tel :0257-276.949 Fax :0257-276.260

(com./03.2005)

s.c. Compania de Transport Public s.a. Arad

C.U.I. 1708600, Atribut Fiscal R, Calea Victoriei nr. 35B - 37, 310158 Arad
telefon 0257/338.590, fax: 0257/253.685

VINDE PRIN LICITAȚIE PUBLICĂ CU STRIGARE, CU ADJUDECARE LA CEL MAI MARE PREȚ OBȚINUT, prin asimilare cu prevederile Legii 550/2002, activul:

AUTOSERVICE Str. Poetului, nr. 54A, Arad

A doua licitație va avea loc la sediul societății vânzătoare, în data de 31 martie 2005, ora 10,00. Informații suplimentare pot fi obținute la telefon 0257/338.590, int. 137, Serviciul Comercial.

Documentele pentru participarea la licitație sunt:
1. Certificat de înmatriculare firmă/Act de identitate/Autorizație de funcționare, după caz;
2. Certificat de atestare fiscală și/sau scrisoare de bonitate bancară, după caz;
3. Dovada depunerii garanției de paticipare la licitație;
4. Dovada cumpărării caietului de sarcini;
5. Declarația pe proprie răspundere a reprezentantului legal, în cazul societăților comerciale, că acestea nu se află în reorganizare judiciară sau faliment.

Oferta preliminară pentru cumpărarea acestui activ se va depune cel mai târziu în data de 30 martie 2005, ora 15,00, la Serviciul Comercial al C.T.P. Arad, înregistrată la registratura C.T.P., cu mențiunea „Pentru licitația de cumpărare spațiu".

(c. 481/2004)

EURO STIL

Complex Podgoria
Telefon 270.930

Ofertă trăznet!

Compară şi convinge-te!

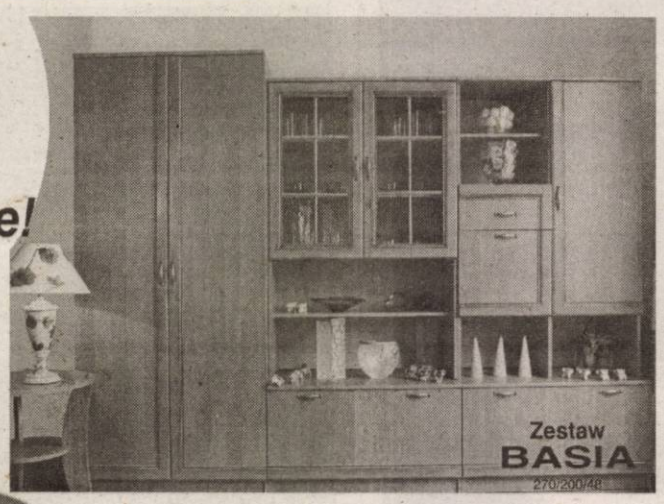

Canapea Fantajia
7.995.000 lei

Biblioteca Basia
11.895.000 lei

(C.931/2004)

DACIA

Vino şi testează gratuit!

LOGAN

- Leasing - de la 62 EUR/lună*
- Credit persoane fizice - de la 46 EUR/lună**

VERBIŢĂ SRL
Arad, Calea A. Vlaicu nr. 282
Tel.: 0257-275.690
Mob.: 0722.259.423

Dacă vrei să trăieşti plăcerea de a conduce noua Dacia Logan sau să vezi cum te-ar putea ajuta în afaceri, vino la show-room-ul din Arad, Calea Aurel Vlaicu nr. 282 şi încearc-o. Sigur o vei vrea acasă

* avans 50% / 36 luni
** avans 50% / 84 luni

(c.1037/2005)

Dacia Logan Alegerea care te avantajează

S.C. TEXTILE A.Q.L ROMANIA S.R.L.
din cadrul **MANITOBA GROUP**

cautã personal pentru postul de

control calitate
pe imprimerie (bărbaţi)

SE CER studii medii, cunoştinţe operare PC, stagiul militar satisfăcut iar cunoaşterea lb. engleze constituie un avantaj.

CONDIŢII DE SALARIZARE AVANTAJOASE.

Cei interesaţi sunt rugaţi să trimită **CV** prin poştă la **O.P. 3 Arad, C.P. 152**, prin fax la nr. **0257-281.322**, sau la sediul firmei.

(com./03.2005)

TÂMPLĂRIE PVC cu GEAM TERMOPAN CALITATE GERMANĂ GEALAN Fenster-Systeme

ARAD, STR. CAIUS IACOB BL.R
FOSTUL Mag. CĂMINUL (lângă BANC POST)

NOU! MARI REDUCERI DE PREŢURI!!!
VĂ PUTEŢI CONVINGE LA 213.145

0788.391.769

(c.989/2005)

CORAURA

tel : 270525

la maşinile de spălat

INDESIT

Garanţie 2 ani
Clasa A
800 Rot / min

creşte turaţiile şi scade preţul

REDUCERE 4.000.000 Lei

Preţ nou **9.990.000 Lei**

(c.806/2004)

CAMERA DE COMERŢ ARAD

Organizează următoarele cursuri:

- Formare şi perfecţionare în resurse umane;
- Operator calculator (Windows, Word, Excel);
- Contabilitate şi aplicaţii pe calculator;
- Limbi străine (engleză, italiană, franceză, germană, spaniolă);
- Declarant vamal;
- Vânzător

Informaţii suplimentare la sediul Camerei de Comerţ
Arad, str. Cloşca nr. 5, camera 2, parter
Tel.: 20.88.07; 20.88.08

(c. 1066/2005)

MANITOBA TEX

Textile Production - Printing and Embroidery

Manitoba is looking for:

Graphic Designer

Requirements:
- proficient in Photoshop and Illustrator
- good English
- highly creative, innovative and practical with the ability to stick to deadlines

Send CV (resume) and some examples of previous work to:
email: **ccimpan@manitobatex.org fax: 0257/281322**
For more information call **0257/250505 int.209**

(com./03.2005)

valvetek S.R.L.

companie producătoare de supape pentru motoare cu sediul în Zona Liberă Curtici

ANGAJEAZĂ
- Rectificatori centerless
- Strungari
- Mecanici întreţinere

Aşteptăm CV-urile dumneavoastră la numărul de fax: 206.547.

Detalii la tel. 206.545; 0724-565.735.

(0790959)

prevenire, protecţie, siguranţă

SISTEME ANTIINCENDIU
- DETECTARE,
- SEMNALIZARE,
- STINGERE

PROIECTARE, EXECUTIE, SERVICE
DOCUMENTAŢII P.S.I.
EXPERTIZE, EVALUARI RISC DE INCENDIU
INSTRUIREA PERIODICA A PERSONALULUI ANGAJAT

Tel: 0257/252104
Arad - 310144, B-dul Revolutiei, nr. 12-18, sc. B, ap. 3
AXUM COMP s.r.l.

TÜV CERT ISO 9001:2000 ZN: 75.100.20118
TÜV Rheinland interCert

(C.1099/2005)

SANPAOLO IMI BANK
CREDITE PERSONALE
Perioada de creditare până la 10 ANI
Destinația creditului NU TREBUIE JUSTIFICATĂ față de Bancă
Informații suplimentare
ARAD, B-dul Revoluției, Nr. 88
TELEFON: 280.503, 280.547

ADEVĂRUL
Cotidian independent Arad

ARIS
Partenerul întreprinzătorilor care se respectă
s.c. ARIS s.a. Arad
Calea Victoriei 33-35
Fax: 250.675
Tel: 256.488 257.337

Anul XVII, nr. 4471 | 16 pagini | SÂMBĂTĂ, 19 MARTIE 2005 | 6.000 lei/0,60 lei noi
adevarul@arad.ro; adv.pub@arad.ro | http://adevarul.arad.ro
Publicație auditată de BRAT | Tiraj mediu-zilnic vândut: 27 845

Lacrimile președintelui Băsescu

Ștefan Tabuia

Luat uneori în bășcălie, momentul emoționării președintelui Băsescu la secția pentru România a Muzeului Holocaustului de la Washington este cât se poate de autentic. Numai niște inși lipsiți de sensibilitate sufletească se pot ține de glume în fața unor întâmplări marcate de atrocități inimaginabile suferite de evrei în lagărele de exterminare din al doilea război mondial și readuse în memorie prin exponatele muzeului american. Românilor care au trecut pe la Auschwitz și au văzut vagoane de încălțăminte de la cei trecuți prin coșul de fum nu cred că le-a venit a zâmbi, gândindu-se la suferințele inimaginabile prin care au trecut victimele. La patrucinci decenii de la această experiență tristă, stăruie și astăzi în memoria noastră strângerea de inimă care ne-a cuprins la vederea mormanului de ochelari rămași de la nevinovatele victime care i-au purtat cândva. Erau ochelari cu rame de mărimi normale, dar am remarcat și multe de dimensiuni reduse, purtate de copii. Holocaustul pus la cale de regimul hitlerist al Germaniei a produs asemenea crime împotriva umanității, încât ele nu pot fi nici astăzi scoase din conștiința noastră.

Timp de jumătate de veac, noi, românii, am trăit împărtășind în suflet tragedia poporului evreu, dar niciodată nu ne-am simțit responsabili în vreun fel de suferințele îndurate de victime. La școală ni s-a spus că doar foștii aliați germani au comis masacre împotriva evreilor români, exemplificându-ni-se cu împușcarea a circa 12.000 de civili la Iași. De asemenea, despre trenul morții de la Iași spre Roman parcă ni s-a spus că tot armata germană este răspunzătoare.

(Continuare în pagina 6)

Aradul iese din anonimatul politic

Gheorghe Seculici - vicepremier al Guvernului României

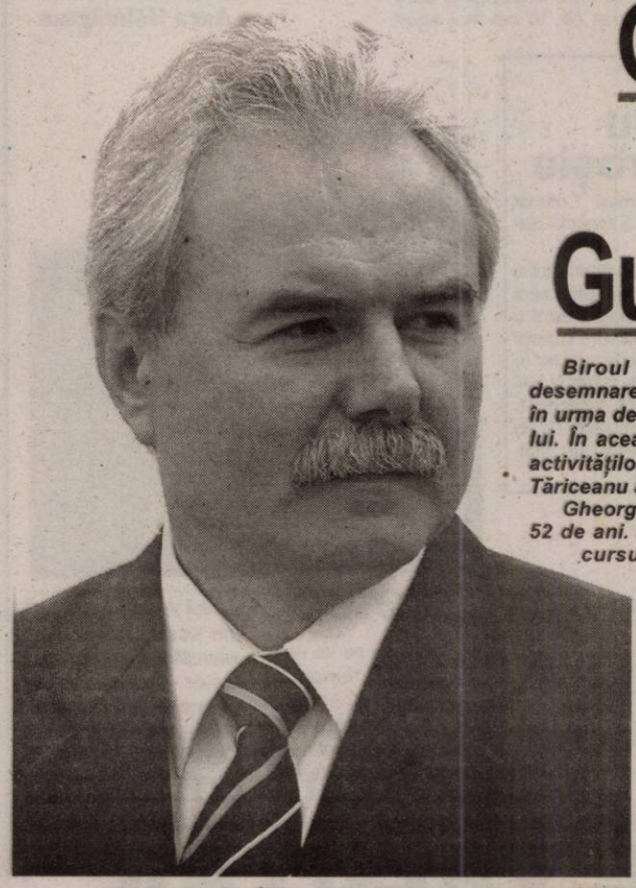

Biroul Permanent Central al Partidului Democrat a hotărât, în unanimitate, desemnarea lui Gheorghe Seculici pentru funcția de vicepremier, post rămas vacant în urma demisiei lui Adriean Videanu, candidat al Alianței D.A. la Primăria Bucureștiului. În această calitate, Gheorghe Seculici va fi ministru de stat pentru coordonarea activităților din domeniul economic. Din informațiile pe care le deținem, premierul Tăriceanu a fost de acord cu această propunere.

Gheorghe Seculici este originar din județul Sibiu și va împlini, exact peste o lună, 52 de ani. Este ortodox, căsătorit și are o fiică. De profesie, este arhitect. A absolvit cursul de Studii Academice Post-universitare, Secția Restaurări (București, 2001), are pregătire de evaluator atestat, manager diplomat al Camerei de Comerț (Viena 1994) și arhitect diplomat (Institutul de arhitectură „Ion Mincu", București, 1979). Este membru în Ordinul Arhitecților Arad, Uniunea Arhitecților București și în Colegiul Director al Camerei de Comerț și Industrie Arad. Arh. Gheorghe Seculici a realizat mai multe studii și lucrări, între care: Studiu privind reconversia Cetății Aradului, Plan Urbanistic General al Municipiului Arad, Biserica Baptistă Lugoj (1.500 de locuri), Reparație Capitală și Modernizare Biserica Penticostală Bujac, Biserica Penticostală Arad (1.500 de locuri+grădiniță+magazin creștin+cantină), Biserica Adventistă Arad (1.000 de locuri), Blocuri de locuințe unicat P+8 (50 de apartamente), Biserica Baptistă Șega.

Ioan Iercan

(Continuare în pagina 6)

Angajăm vânzători stradali de ziare (remizieri).
Câștiguri atractive
Informații la sediul redacției Adevărul (B-dul Revoluției nr. 81) sau la telefon 281.797 între orele 9,00-16,00.

Vin apele!

Odată cu creșterea bruscă a temperaturii zăpada existentă din abundență s-a topit, umflând peste măsură apele râurilor din județul nostru. Dacă Mureșul este deocamdată în matcă, nu același lucru se poate spune și despre Crișul Alb, care în ultimele 48 de ore inundat zona Almaș. Depășind cu mult cota de atenție, apele Crișului au acoperit în întregime peste 600 de hectare de teren agricol (60 însămânțate cu grâu, 400 ogoare, și 150 plante furajere), dar au afectat și câteva gospodării din satul Dieci. Viitura de ieri dimineață a inundat complet și două drumuri județene, apele ce depășesc 60 de centrimetri izolând parțial satele Pescari, Dieci și Crocna. De asemenea, linia ferată Arad-Brad a fost complet acoperită de apă în dreptul gării CFR Almaș.

Călin Mnerie

(Continuare în pagina 9)

La Primăria Vinga iese fum!

Două dosare penale pentru primarul Lucian Stoicu

În mod normal, dacă primim o scrisoare nesemnată, nu-i dăm curs, înțelegând că insul (sau inșii) care a formulat-o n-o să fie niciodată în măsură să vină și să-și întărească afirmațiile. Deci, aviz celor ce au de împărțit ceva cu cineva.

Astăzi însă, vom face o excepție. Și ne motivăm acțiunea prin aceea că informațiile pe care câțiva anonimi ni le-au descris, prin intermediul unei scrisori trimise pe adresa redacției, privesc o comunitate, bugetul acesteia și sunt, de la prima vedere, destul de grave. Despre ce este vorba, vă puteți da seama imediat după ce veți citi următoarele: **„Un grup de consilieri ai Consiliului Local Vinga, județul Arad, vă aduce la cunoștință ilegalitățile săvârșite de primarul Stoicu Lucian, primar independent. Totodată, vă rugăm să ne înțelegeți anonimatul** (de ce? - n.n.) **pentru a nu se interpreta politic, ci numai în interesul cetățenilor comunei Vinga și satelor Mănăștur și Mailat, căci despre banii lor este vorba".**

Alin Olteanu

(Continuare în pagina 5)

Foto: Vasile Obșitoș

Internet prin INTERNEXT
Acces liber, fără parolă!
Trafic nelimitat!
0870-22-1234
Tarife fără TVA:
8-20.....3,52 eurocent/min
20-8.....1,98 eurocent/min
info: 0257-28.53.53 www.inext.ro
(c.1178/2005)

Ultima oră

Iosif Matula - noul președinte al CJA

Aseară, Biroul Permanent Județean PD Arad a discutat despre cine va ocupa funcția de președinte al CJA, loc rămas vacant în urma numirii lui Gheorghe Seculici, vicepremier. Cei care și-au exprimat opțiunea de a fi președinte al CJA au fost consilierii județeni Ioan Flueraș, Ioan Nicurescu, primarul localității Sântana Matei Mureșan și Iosif Matula, veceprimar al localității Chișineu Criș.

Din surse autorizate am aflat că cele mai mari șanse le are Iosif Matula, care va fi votat de către Biroul Permanent Județean săptămâna viitoare.

D. Albu

OFERIM SPRE ÎNCHIRIERE
- SPAȚII COMERCIALE AMENAJATE - 15 euro/mp
- SPAȚII PRODUCȚIE + BIROURI - 3 euro/mp
Tel. 338.244
0721.269.703

Meditația zilei

Durerea este mare când este mută.

(Molière)

Calendar

Sâmbătă, 19 martie

Astăzi, Soarele răsare la ora 6 și 22 minute și apune la ora 18 și 27 minute. Au trecut 77 de zile din acest an. Au mai rămas 288 zile până în 2006.

Praznicul zilei: Biserica ortodoxă: Sfinții mucenici: Hrisant, Daria și Ilaria; **Biserica greco-catolică:** Sf Iosif Patronul Bisericii Universale; Sf M Hrisant și Daria; **Biserica romano-catolică:** Iosif; Hrisant, Daria și Ilaria.

A venit barza

La Arad: Biriș Bogdan Paul.

Au plecat dintre noi

Brummer Francisc (1926), Știr Cornel (1934), Dobai Mărgeala Rozalia (1949), Roman Floarea (1949), Luca Doina Cornelia (1935).

Teatru

Sâmbătă, 19 martie și duminică 20 martie la sala mare, cu începere de la ora 19,00 se va juca „Operele complete ale lui WLM SHK-SPR prescurtate" de Jess Bergeson, Adam Long, Daniel Singer, regia artistică Ștefan Iordănescu.

Marionete

Teatrul de Marionete Arad prezintă astăzi, 19 martie și duminică, 20 martie, ora 11,00, spectacolul „Jocuri magice", regia Titus Bogdan Jucov, scenografia Nina Zabrodin.

Cinematografe

DACIA: Aviatorul (SUA), 10,30; 14; 17,30; 21.

„Adevărul" vă ascultă

La telefonul dimineții, 280944, între orele 9,00 - 12,00

• Gaura din fața blocului

În fața blocului X 32 din Cartierul Aurel Vlaicu se află o groapă. De fapt, o fostă fântână adâncă de 20 metri și largă de peste un metru în diametru. **Ana Matușca,** o locatară a blocului mai sus menționat a sesizat acest aspect Primăriei, pe două rânduri. **„Nu a venit, însă nimeni să vadă ce se întâmplă. Poate dacă va cădea cineva acolo, atunci se vor trezi."**

Pentru a vedea ce s-a întâmplat cu cererile formulate de femeie, ne-am adresat angajatei Primăriei care a preluat sesizarea d-nei Matușca. Aici am aflat că, într-adevăr, cele două cereri, ambele făcute la mijlocul acestei luni au fost înregistrate și urmează ca, în termen de 15 zile să fie soluționate.

• Stâlpul suspendat

„Pe strada Gheorghe Șincai, un vitezoman se pare că s-ar fi oprit în stâlpul de telefon din fața casei cu numărul 12, astfel încât, în prezent acesta nu se mai ține decât în fire" ne sesizează **Ioan Gaja**, îngrijorat că firele ar putea ceda în orice moment și stâlpul ar putea răni pe cineva.

Cu privire la această situație, am sunat la Romtelecom unde am sesizat problema d-lui Mariș care ne-a asigurat că, în cel mai scurt timp, o echipă va merge să remedieze această problemă.

• Toalete ecologice

Odată cu venirea primăverii, tot mai multe persoane preferă să facă o plimbare pe malul Mureșului sau să-și scoată copiii sau nepoții la plimbare. **„Există însă mulți care își fac necesitățile în parc, astfel încât, vara miroase îngrozitor. Tocmai de aceea le-aș sugera autorităților locale să nu uite să instaleze toaletele ecologice"** spune **Viorica Pecican.**

Redactor de serviciu
Anca Hălmăgean

Rețeta zilei

Cotlet de porc cu garnitură de varză roșie

Ai nevoie de: 800 g cotlet de porc, 1 kg varză roșie, 1 cârnat de casă, 1 ceapă roșie, 100 ml ulei, 1 lingură oțet, 1 linguriță chimen, sare, piper, 1/2 linguriță zahăr.

Cum procedezi: Cu ajutorul cozii unei linguri de lemn faci o gaură în mijlocul cotletului, pe lungime, și introduci cârnatul, apoi așezi carnea pe cratiță sau un vas rezistent la cuptor, torni o ceașcă de apă, jumătate din cantitatea de ulei, presari sare și piper după gust și dai totul la cuptor, la foc mic, pentru 40 de minute. În acest timp, pregătești varza roșie. Tai mărunt varza, cureți și toci ceapa, apoi le călești în uleiul rămas. Adaugi sare după gust, chimionul, zahărul, oțetul și o ceașcă de apă, acoperi cratița cu un capac și lași să fiarbă înăbușit, pe foc mic. Când cotletul este gata, îl tai felii și-l aduci la masă cu garnitură de varză roșie.

Foto: St. Matyas

Comenzi taxi

●ALFA PLUS	949; 349.349
●TAXI ALFA	945; 22.88.88; 25.25.26; 0723-200.301; 0745-50.60.70
●TAXI ARAD	244.244; 274.444; 0722-755.440
●STAR	212.222; 0722-361.011; 0745-645.645
●FAVORIT	280.000; 281.111; 0740-083.333; 0724-409.992
●EUROPA	275.555; 0723-677.555; 0744-828.163
●VALI DIESEL	280.705; 280.100
●MIRCO MILI	230.530; 230.730; 0740-152.828; 0723-062.366
●DELMAR	229.220
●TAXI VERBIȚĂ	0726.336.969; 0741.200.300; 944

Meteo

Vremea se va răci. Cerul va fi temporar noros ziua și variabil noaptea. Local vor fi ploi care izolat pot avea și caracter de aversă.

Vântul va sufla moderat din sector nordic cu intensificări temporare. Izolat noaptea și dimineața se va semnala brumă.

Temp. max.: 8 la 11°C.
Temp. min.: -7 la -4°C.

CUR$UL VALUTAR

VALORI ÎNREGISTRATE IERI, 18 MARTIE 2005 — Astăzi

Denumirea valutei	BNR	BCR		BRD		SAN PAOLO IMI BANK		Banca Românească		Banca Romexterra		Alpha Bank		Casa Schimb Luxor	
		C	V	C	V	C	V	C	V	C	V	C	V	C	V
Euro	36505 (3,6505)	36200 (3,6200)	37200 (3,7200)	36200 (3,6200)	37400 (3,7400)	36000 (3,6000)	37020 (3,7020)	36250 (3,6250)	37020 (3,7020)	36000 (3,6000)	37000 (3,7000)	35150 (3,5150)	37200 (3,7200)	36000 (3,6000)	36400 (3,6400)
Dolar S.U.A.	27413 (2,7413)	27100 (2,7100)	28100 (2,8100)	27010 (2,7010)	28080 (2,8080)	26700 (2,6700)	27990 (2,7990)	27047 (2,7047)	27776 (2,7776)	26925 (2,6925)	27780 (2,7780)	26980 (2,6980)	27930 (2,7930)	27100 (2,7100)	27600 (2,7600)
Forint	149 (0,0149)	130 (0,0130)	160 (0,0160)	141 (0,0141)	155 (0,0155)	142 (0, 0142)	155 (0,0155)	-	-	145 (0,0145)	152 (0,0152)	-	-	143 (0,0143)	149 (0,0149)

Utilitare

PRIMĂRIA MUNICIPIULUI
Program de relații cu publicul (camera 5) luni-vineri între orele 8-20. Tel. 284.744, tel. centrală 281.850.

PIEȚE, TÂRGURI
Astăzi este zi de piață la Chișineu Criș, Lipova, Pâncota, Felnac, Grăniceri, Hălmagiu, Moneasa, Pecica, Vârșand, Socodor, Vladimirescu, Zimandu Nou, Covăsânț. Târguri **săptămânale** se desfășoară astăzi la Lipova, Pâncota, Hălmagiu, Moneasa.

FARMACII DE SERVICIU
• Farmacia **REMEDIUM** Arad, B-dul Revoluției nr. 52-54. Program luni-vineri: 7,30-20,00, sâmbătă 8,00-14,00. Telefon 233195. Eliberează medicamente compensate și gratuite.
• Farmacia **„OMNIAFARM"**, Calea Aurel Vlaicu, Bl. Z28, cu program zilnic de la orele 8,00-22,00. Telefon 271.724. Eliberează rețete gratuite și compensate.
• Farmacia **MELISSA** - medicamente alopate și homeopate. Onorăm și rețete gratuite și compensate. Tel. 219.588, Micălaca, str. Abrud nr. 80, bl. 219. Orar: luni-vineri 8-20, sâmbăta 9-16.
• **Spitalul Clinic Județean Arad** are un nou număr de telefon: 0357407200

URGENȚE STOMATOLOGICE
* Urgențe stomatologice în sistem privat. B-dul Revoluției nr. 62, zilnic 8-12; 14-20, sâmbătă 9-12. Telefon: 256665.
* Asigură Cabinetul din str. Crișan (în spate la Gionelli), program non-stop. Telefon: 253.794.

UROLOGIE
Cabinet urologie (în clădirea Policlinicii Municipale). Program zilnic, inclusiv sâmbăta, între orele 9-12, telefon 213036.

OFTALMOLOGIE
Cabinet Dr. Țurlea Magdalena, medic primar oftalmolog, oferă consultații oftalmologice, prescriere și prelucrare computerizată de ochelari, lentile de contact, ochelari de soare etc. Str. Miron Costin, bl. 9 (lângă „Casa Albă"), tel. 253.523.

DISPENSAR VETERINAR
Dispensarul veterinar din Aradul Nou efectuează zilnic, orele 8-16 (sâmbăta 8-12 și duminica) examen trichineloscopic, vaccinări antirabice și sterilizări câini-pisici, însămânțări artificiale. Telefon 287.298.
Dispensar veterinar din Curtici: examen trichineloscopic, vaccinări, tratamente, consultații, la toate speciile de animale. Telefon 464.145.

ADMINISTRAȚIA FINANȚELOR PUBLICE
Administrația Finanțelor Publice a municipiului Arad: Asistență contribuabili - telefon 280.633, 280.733, int. 198 (persoane fizice) și 118 (persoane juridice) int. 166 (relații publice) între orele 9,00-17,00. Informații suplimentare la www.finantearad.ro

ÎNREGISTRĂRI ÎN CAZ DE DECES
Biroul de Stare Civilă - decese face înregistrări după următorul program: sâmbătă și duminică, între orele 9,00-11,00. Tel. 281850.

TELEFOANE DE URGENȚĂ
POMPIERI 981; 251.212
AMBULANȚĂ ARAD - 961 sau 251.313
POLIȚIE: 955
Numărul de centrală telefonică al I.J.P. (Inspectoratul Județean de Poliție) Arad: 207.100.
S.C. DISTRIGAZ-NORD S. A. TÂRGU MUREȘ
Sucursala de Distribuție a Gazelor Naturale Arad, Dispeceratul permanent - telefon 218.928; 256.928
DERANJAMENTE CURENT ELECTRIC: 235.991
VERIFICARE METROLOGICĂ ȘI REPARAȚII CONTOARE APĂ: 255.274; 0723-343.976
INFORMAȚII CFR: 231.777
S. C. SALUBRITATE S. A. ARAD
Dispecerat între orele 7,00 - 19,00. La telefonul: 280.873.
PROTECȚIA CONSUMATORULUI
B-dul Revoluției, nr. 50. Telefon: 257.049
DIRECȚIA DE SĂNĂTATE PUBLICĂ - serviciul de permanență: 254.438
GARDA FINANCIARĂ
B-dul Revoluției nr. 79, telefon: 280.971
INSPECTORATUL TERITORIAL DE MUNCĂ ARAD
Str. Episcopiei nr. 11-13, tel.: 211.762, 211.862, 257.251
AGENȚIA JUDEȚEANĂ PENTRU OCUPAREA FORȚEI DE MUNCĂ
Str. Călugăreni nr. 1A, tel.: 211.791, 281.998
POLIȚIA DE FRONTIERĂ: tel.: 959
CORPUL GARDIENILOR PUBLICI tel.: 280.557

ADEVĂRUL

Cotidian independent Arad

Editor: S.C. ADEVĂRUL Arad S.R.L.
COD FISCAL R 1681938 ● COD SICOMEX 19.604 ● CERTIFICAT J 02/1886 / 31 X 1991 ● COD SIRUES 020956601 ● ISSN 1220 - 7489

Consiliul de administrație: președinte - **MIRCEA DORGOȘAN,** telefon 281802, 280625; **vicepreședinte - MIRCEA CONTRAȘ,** telefon 280854; **membri: LIZICA MIHUȚ,** telefon 280070, **ȘTEFAN TABUIA,** telefon 280854, **MIRCEA ȚÎȘCĂ,** telefon 280904.

Colegiul de redacție: ȘTEFAN TABUIA (redactor-șef), telefon 280854; MARCEL CANCIU (șef secție foto), telefon 281701; ALEXANDRU CHEBELEU (șef secție sport), telefon 281701; GABRIELA GROZA (secretar general de redacție), telefon 280854; VASILE FILIP (șef secție cultură-învățământ-tineret), telefon 280003; IOAN IERCAN (sef secție politică), telefon 280943; TRISTAN MIHUȚA (șef secție probleme sociale - investigații), telefon 281855; DORU SAVA (șef secție economic), telefon 281738; NICOLAE OPREAN (șef secție actualități), telefon 280003; MIRCEA ȚÎȘCĂ (șef secție publicitate), telefon 280904; MIRCEA CONTRAȘ (vicepreședinte al consiliului de administrație), telefon 280854; MIRCEA DORGOȘAN (președinte al Consiliului de administrație), telefon 281802, 280625.

Redacția și administrația: 310130 Arad, Bd. Revoluției nr. 81. Telefoane: SECRETARIAT - 281802, fax 280655, 280625; ADMINISTRAȚIE - CONTABILITATE - 281797; MICA PUBLICITATE - 210775; MAREA PUBLICITATE - 280904; CLUBUL PRESEI - 280989.

Tiparul executat la S.C. MEDIAGRAF S.A. ARAD, str. Feleacului F.N., telefon 250902, fax 250920

Adresa Internet http://adevarul.arad.ro

Horoscop

Sâmbătă, 19 martie 2005

Berbec (21.03-20.04). În acest weekend trebuie să vă achitați de o datorie morală.

Taur (21.04-20.05). Se rezolvă o problemă care ține de serviciu, de niște documente, de un proces.

Gemeni (21.05-20.06). Contul bancar e fluctuant, dar puteți semna un contract avantajos.

Rac (21.06.-22.07). O revedere și o nouă perspectivă în plan personal.

Leu (23.07-22.08). Trebuie să faceți puțină ordine în viața personală.

Fecioara (23.08-22.09). Se pare că nu îi veți slăbi pe șefi până ce nu vă măresc salariul.

Balanța (23.09-22.10). Vă puteți găsi un alt loc de muncă sau vă puteți întâlni sufletul pereche.

Scorpion (23.10-21.11). Pentru unii dintre dumneavoastră sănătatea ceează motive de îngrijorare.

Săgetător (22.11-21.12). Trebuie pus piciorul în prag. Iubitul va veni cu intenții serioase.

Capricorn (22.12-19.01). Problemele gospodărești vă storc de bani până luna viitoare.

Vărsător (20.01-20.02). S-ar putea să aveți ceva de împărțit cu o rudă.

Pești (21.02-20.03). Se anunță schimbări în profesie și trebuie să cântăriți fiecare posibilitate de afirmare.

Passat făcut „acordeon" pe DN 7

Ieri, la primele ore ale dimineții, liniștea localității Cicir a fost perturbată de un spectaculos accident de circulație. Angajându-se în depășirea unui TIR, un minișean aflat la bordul unui Volkswagen Passat nu a mai putut evita impactul cu o autoutilitară defectă, parcată pe marginea drumului. Conducătorul autotrenului și-a dat seama că șoferul autoturismului nu va termina manevra, dar era prea târziu să mai încetinească și astfel Passatul a fost făcut „acordeon" între cele două mașini grele. Ca prin minune, însă, victima a scăpat cu viață, suferind doar leziuni ușoare ce au fost tratate la Spitalul Clinic Județean din municipiu.

C. Mnerie
Foto: Vasile Obșitoș

Ieri, la Prefectură

Ședință de lucru privind dezvoltarea administrației

Prefectura Arad a găzduit ieri o întâlnire de lucru a coordonatorilor echipelor de implementare a proiectelor câștigate de 13 localități în cadrul programului „Fondul de modernizare pentru dezvoltarea administrației la nivel local".

La discuții au participat subprefectul Levente Horvath, consilieri ai Prefecturii, reprezentanți ai Consiliului Județean, respectiv ai Consiliilor Locale din Buteni, Gurahonț, Hălmagiu, Hășmaș, Lipova, Pâncota, Sântana, Socodor, Șagu, Șiria, Ususău și Vladimirescu.

„Lucrările s-au concentrat pe discutarea aspectelor neclare cuprinse în manualul de implementare a proiectelor redactat de către autoritatea de management a programului, Unitatea Centrală pentru reforma în Administrației și Internelor", precizează Radu Lazăr, consilier de integrare europeană pe lângă Prefectura Arad. Cele 13 localități vor putea informatiza primăriile, aplicând proiecte ambițioase, ca cel prezentat de SVN Rom@nia.

M. Popescu

Revedere

După polițiștii din Covăsânț și Beliu și cei din Pâncota au încolțit doi hoți, urmăriți general. **Gheorghe Tamaș** (21 de ani), din Sântana și **Lucian Obrișcă** (20 de ani), din Pâncota, sunt principalii suspecți în cazul a patru furturi din locuințe. Spargerile au fost comise în cursul lunilor septembrie-octombrie 2004, la ele participând și un al treilea bărbat, **Adrian Ilisie,** care - însă - a fost încarcerat deja la Penitenciarul Arad pentru o altă infracțiune. În baza ordonanței de reținere, **Tamaș** și **Obrișcă** au rămas în arestul Poliției, ei urmând a fi judecați pentru furt calificat. După toate probabilitățile, cârdașii se vor reîntâlni în pușcărie.

C. Mnerie

Cronică măruntă

● Prefectul Cristian Stragea a solicitat Inspectoratului pentru situații de urgență o analiză a evenimentelor ce au avut loc în ultimele două luni. În contextul numărului mare de accidente de circulație ce s-au petrecut pe șoselele județului, reprezentantul Guvernului în teritoriu dorește și o colaborare mai strânsă a Inspectoratului pentru Situații de Urgență cu mass media, astfel încât cetățenii să poată afla la timp un anumit fenomen ce le-ar putea afecta traseul, programul....

● Locuitorii străzilor situate între Spitalul Județean și cartierul Alfa invită autoritățile locale la o plimbare în zonă pentru a resimți gropile prin care locatarii din zonă trebuie să pășească, zilnic.

● Prefectul Cristian Stragea a semnat decizia de menținere pe funcție a directorului Regiei Naționale de Drumuri, Gheorghe Balint. Chiar dacă a ocupat fotoliul de „șef" încă din vremea guvernului PSD, reprezentantul guvernului în teritoriu consideră că pentru profesionalismul pe care l-a dovedit în ultima perioadă, Gheorghe Balint merită să rămână pe funcție.

● Cartierul Alfa a ajuns în ultima perioadă un loc foarte populat de câini comunitari, care se pare că se înmulțesc tot mai mult pe zi ce trece. Locuitorii catierului a ajuns să fie terorizați de aceste patrupede care încearcă să-și apere teritoriul „cucerit". Oare cât va mai dura această situație care pare fără scăpare?

● Odată cu topirea zăpezilor au apărut și problemele conducătorilor auto. Gropi, denivelări, lești de animale călcate de vitezomani, aglomerațiile din centrul orașului, toate aceste sunt probleme cu care se confrunta oricare dintre șoferii care circulă cu mașina în municipiu sau pe șoselele din județ. Când se va trece la repararea șoselelor și decongestionarea traficului din municipiu rămâne de văzut.

● Ieri de la primele ore ale dimineții și-au făcut simțită prezența, în stațiile de tramvai, lucrătorii Companiei de Transport Public (C. T. P.) care au început să curețe balustradele pe care ne sprijinim când stăm să așteptăm tramvaiul. Un lucru lăudabil dar să sperăm că odată cu venirea pimăverii și comfortul din tramvaie va fi mai bun.

● Gardienii publici au început deja controalele în ceea ce privește curățenia de primăvară. În timpul unor verificări de acest gen, **Vilma Tamaș** din Arad riscă să fie sancționată cu 15 milioane de lei. Femeia a refuzat să-și sape șanț pentru scurgerea apei pluviale în curtea imobilului, afectând astfel curțile vecinilor. Sancțiunea pentru astfel de fapte este cuprinsă între 5 milioane de lei și 15 milioane de lei...

● Minorul **M.M.** (9 ani) a fost găsit de gardienii publici vagabondând și cerșind pe străzile municipiului. A fost predat la Centrul de delincvență juvenilă.

Protest greu pe șoseaua Arad - Nădlac

Circa 80 de TIR-uri aparținând mai multor firme arădene de transport au programat pentru astăzi un marș pe traseul Arad - Nădlac și retur. Firmele arădene vor prin această măsură să sensibilizeze Guvernul să grăbească negocierile cu Comisia mixtă româno-italiană pentru mărirea contingentului de autorizații de transport. Pentru 2005 sunt disponibile doar 28.000 de autorizații, numărul - la fel ca anul trecut - fiind insuficient.

„Mașinile vor ieși din municipiu la ora 10,30. Acțiunea va fi una pașnică. Traficul pe șoseaua Arad - Nădlac va fi cu siguranță îngreunat, de aceea ne cerem scuze celorlalți participanți la trafic pentru situația pe care o vom crea", spune Cosmin Galu, președintele Asociației Europa 2002, care numără peste 200 de membri.

G. K.

Curățenia de primăvară

În sala de ședințe a Consiliului local municipal Arad, a avut loc recent o interesantă întrunire de lucru a primăriei cu reprezentanții Comitetelor cetățenești consultative.

Cu acest prilej, au fost discutate măsurile care se vor lua pentru începerea curățeniei de primăvară pe raza municipiului.

Pentru informarea cetățenilor vă facem cunoscut faptul că este vorba de plantări de pomi ornamentale, trandafiri, gard viu, flori, refacerea zonelor verzi, precum și construirea de bănci în fața blocurilor, repartizarea de coșuri de gunoi și alte asemenea lucrări care vor fi finanțate din bugetul consiliului local.

Toate aceste probleme vor fi discutate în adunările cu cetățenii care vor avea loc pe cartiere în prima jumătate a lunii aprilie a.c.

Pavel Ciurdaru

Dacă tot a venit primăvara...

În după-amiaza zilei de ieri, din inițiativa Centrului Cultural Județean, la **Sala „Clio"** a avut loc vernisarea unei expoziții de acuarelă a patru membri ai cenaclului de artă plastică **„Ion Andreescu" Arad.**

Cu acest prilej pictorii **Elena Boțan, Florian Oros, Carmen Roitan Jida și Zoltán Szép** au prezentat câteva dintre cele mai reușite lucrări. Dar iată și părerea unui specialist, criticul de artă **Dan Lăzărescu,** cu privire la expozanți: Elena Boțan - „Învăluirea luminii prin culori transparente", Carmen Roitan Jida - „Peisaje cu o linie severă", Zoltán Szép - „Arhitect citadin, dublat de un îndrăgostit de peisaje" și Florian Oros - „Guașe de o căldură aparte, în care peisajul este văzut ca un portret uman".

În încheiere, profesorul Dan Lăzărescu a invitat publicul iubitor de frumos să viziteze expoziția deoarece: **„Dacă tot a venit primăvara e normal ca și acuarelele și guașele prezentate aici să surprindă ceva din atmosfera caldă de afară".**

Nicoleta Boșnigeanu

La frontieră

Suporterii Stelei au dovedit că sunt adevărați!

În noaptea de joi spre vineri, cinci autocare cu 250 de suporteri ai Stelei au ajuns în punctul de frontieră Nădlac pentru efectuarea formalităților de ieșire din țară, destinația lor fiind tocmai Spania, unde echipa favorită va disputa mâine meciul cu Villareal, în optimile Cupei UEFA.

Polițiștii de frontieră au acordat prioritate verificării suportelor, care au trecut destul de repede și mai ales bine prin filtrele „speciale". Toți suporterii aveau acte în regulă, asigurări valabile, banii necesari și, evident, biletele de intrare la meciul de fotbal.

Șeful galeriei a declarat că aceleași verificări le-a făcut la urcarea în autocar în București, pentru a se convinge că nu vor exista probleme la frontieră.

O situație mai specială au avut-o cei 35 de suporteri stelișți din Moeciu, care au plecat spre Spania direct de la meciul tur, desfășurat miercuri la București, oboseala nefiind un impediment pentru nici unul dintre ei.

Pentru a-și susține favoriții, suporterii vor petrece șase zile în autocar dus-întors. Ei ajung în Spania astăzi și se vor întoarce duminică, imediat după încheierea partidei.

Nu la fel de ușor au ieșit din țară românii care doreau să ajungă în Spațiul Schengen, în scopuri turistice, după cum singuri au declarat. De exemplu, din autocarul unei firme bucureștene, 21 de pasageri au fost întorși acasă, pentru că nu îndeplineau toate cerințele. Verificările la sânge au continuat și în ultimele 24 de ore, astfel că alte sute de români au făcut cale întoarsă de la vămile arădene.

Sorina Ambruș

„Caravana sănătății" - la Chișineu Criș

Direcția de Sănătate Publică, în colaborare cu filiala arădeană de Cruce Roșie și Inspectoratul Școlar au demarat o campanie anti TBC, organizată sub forma unei „caravane a sănătății".

Zilele trecute, caravana a reunit în Casa de Cultură din Chișineu Criș peste patru sute de cadre didactice, medici, elevi, persoane cu nevoi sociale.

Subiectul dezbătut viza **„Tuberculoza - problemă socială?"**, prin tema abordată dorindu-se atragerea atenției tuturor factrorilor responsabili asupra acestei maladii care înregistrează o creștere alarmantă la nivel mondial.

„Acțiunea s-a bucurat de un succes deosebit, elevii care au organizat dezbaterea provocând participanții la un dialog pe această temă. S-au distribuit materiale informative de educație pentru sănătate, broșuri, pliante, afișe...", precizează **Iudita Cuvineanu**, director al Crucii Roșii Arad.

Acțiunile legate de TBC vor continua și în zilele următoare în centre de zi pentru bătrâni, centre de plasament și în familii cu probleme sociale.

M. Popescu

În domeniul prelucrării lemnului - cele mai multe accidente de muncă

Peste 60 de agenți economici din domeniul de exploatare a lemnului au participat, ieri, la seminarul organizat de Inspectoratul Teritorial de Muncă, la sediul Direcției Silvice. În perspectiva aderării la Uniunea Europeană, acțiunea numită „Promovarea dialogului social și îmbunătățirea mediului de muncă din sectorul de prelucrare și exploatare a lemnului", face parte din programul cadru de acțiuni al Inspecției Muncii pe anul 2005. Este, practic, rezultatul analizei efectuate asupra accidentelor de muncă din acest sector - a exploatării lemnului, pe anii 2001 - 2004, în România. **Florina Higioșan** - purtătorul de cuvânt al Inspectoratului Teritorial de Muncă (I.T.M.) Arad ne-a - declarat că în urma acestei analize s-a constatat că o mare parte din accidente au implicat persoane tinere, fără experiență personală, de regulă muncitori. S-a înregistrat și o creștere a numărului de accidente în anul 2002, datorită faptului că după ce s-a redistribuit fondul forestier foștilor proprietari. și-au început activitatea foarte multe societăți noi, care nu aveau persoane cu experiență. Cele mai multe accidente au avut loc în zilele de luni și vineri, acest lucru datorându-se lipsei de organizare și a stării de oboseală a angajaților. Industria de prelucrare a lemnului explică numărul mare de accidente de muncă prin situația economică actuală, lipsa de persoane specializate și, mai ales, indisciplina angajaților la locul de muncă.

„În cadrul acestui seminar, agenții economici au fost informați și asupra Comisiei Comunităților Europene privind Adaptarea la schimbările din muncă și societate a unei noi strategii în domeniul securității și sănătății în muncă", ne-a declarat **Florina Higioșan**. Următoarea întâlnire cu agenții economici va avea loc în perioada 28 martie - 1 aprilie.

Nadia Bodran

Bursa locurilor de muncă pentru femei

Munca în străinătate face cu ochiul arădencelor

500 locuri de muncă din partea a 55 de firme

Ieri dimineață, la Sala Bingo din Piața Gării, în organizarea Agenției Județene pentru Ocuparea Forței de Muncă (AJOFM) Arad, timp de câteva ore, s-a derulat Bursa locurilor de muncă pentru femei. La manifestare au ținut să fie prezente 55 de societăți comerciale, care au oferit aproape 500 de locuri de muncă. Practic, firmele au reușit să acopere o plajă destul de diversificată de job-uri, începând de la cele mai puțin calificate, cum sunt ambalatori, vânzători, spălători vitrine, până la meserii mai pretențioase, de asistent import export, consultant financiar sau programator. Afluența crescută a arădencelor spre Sala Bingo arată existența unui interes reciproc pentru asemenea evenimente. Cele mai multe oferte au fost, ca și la bursele precedente, de confecționeri, agenți de vânzări și operatori de asamblare. Pe lângă unități de comerț sau producție industrială, am remarcat prezența unor firme profilate chiar pe recrutarea și plasarea forței de muncă sau pe organizarea de cursuri de formare profesională. Și din punct de vedere al dimensiunii societăților, putem spune că la bursă au venit deopotrivă firme mari și firme mici.

Meseriașii adevărați lipsesc de pe piață

Cât de eficace este o astfel de manifestare pentru agenții economici am căutat să aflăm din discuțiile purtate direct cu aceștia. **Mihaela Vidu, de la** SC Tiab (instalații de automatizare, profil electric și industrial), este de părere că bursa reprezintă un mijloc foarte bun pentru a lua contact nemijlocit cu potențialii angajați. **„Și anul trecut am participat la toate bursele și pot spune că am fost mulțumită”**, declară **Mihaela Vidu. Dorin Roșca,** de la MD Job Consulting (firmă de recrutare și plasare a forței de muncă), crede că la burse au succes mai degrabă angajatorii care caută „meserii exacte”. **„De fapt, din punctul nostru de vedere, problema cu care ne confruntăm este aceea că de pe piață cam lipsesc oamenii calificați. De regulă, meseriații de excepție lucrează, fie în țară, fie sunt plecați în străinătate”**, apreciază domnul Roșca.

În Anglia, un medic specialist ar câștiga 75.000 de lire pe an

În opinia doamnei **Andreia Negru,** de la Media Soft (firmă de recrutare), un profil al celei care caută astăzi un loc de muncă arată cam în felul următor: studii liceale, vârsta cuprinsă între 20 și 35 de ani, fără experiență semnificativă în câmpul muncii. **„Eu cred că atunci când își caută un loc de muncă, oamenii sunt atenți mai mult la cât primesc, și mai puțin la cât ar putea ei să ofere”**, explică **Andreia Negru.**

Privite prin prisma câștigurilor salariale, ofertele de job-uri din străinătate sunt, evident, net superioare celor autohtone.

Deși are o sumedenie de oferte pentru munca în străinătate, **George Drăgan,** de la Dalimpex SRL din Arad, își găsește cu greu oamenii potriviți. **„Din păcate, puțini sunt cei care îndeplinesc condițiile cerute de partenerii străini. De exemplu,**

un impediment major, pentru mai toți, îl reprezintă limba. În Anglia, un medic specialist ar câștiga 75.000 de lire sterline pe an, dar nici aici nu prea se înghesuie, din cauza limbii engleze, care, atenție, trebuie cunoscută la nivel conversațional. De altfel toți solicitanții sunt nevoiți să susțină testul ielts, fără de care orice discuție este inutilă”, explică **George Drăgan.** Pentru cei care îndeplinesc condițiile cerute de angajatorii străni, Dalimpex are oferte de lucru în Cipru, SUA, Anglia, Olanda, Belgia, Germania, cuprinzând mai multe meserii cum sunt supraveghetori copii, asistente medicale, sudori, muncitori în agricultură etc.

Cu toate că segmentul serviciilor turistice a cunoscut o dezvoltare semnificativă în ultima vreme, **Constantin Ciontea,** manager la Sirius, se plânge de faptul că nu reușește să angajeze un agent de turism potrivit cu așteptările dânsului. **„Am nevoie neapărat de o persoană cu pregătire în acest domeniu, fie că e vorba de facultate, liceu sau cursuri de specialitate. Practic, un astfel de post presupune o gamă complexă de atribuții, de la marketing și promovare , până la derulare, urmărire și decontarea diverselor pachete de servii turistice”**, mărturisește domnul **Ciontea.**

Firmele arădene au încredere în burse

„La nivel național, în 2004, gradul de ocupare în cadrul burselor destinate femeilor a fost cuprins între 5 și 25 la sută, iar în județul nostru acesta a fost de 14 la sută”, precuizează **Alexandra Lincar,** purtător de cuvânt la AJOFM Arad. Altfel spus gradul de ocupare reprezintă procentul persoanelor care au izbutit să se angajeze pe loc, chiar în ziua susținerii bursei.

La rândul sau, **Ștefan Pascu,** directorul AJOFM Arad a ținut să aprecieze faptul că, la nivelul Aradului, agenții economici arată o disponibilitate crescută față de astfel de manifestări, lucru care nu poate fi decât în beneficiul ambelor părți: firme și solicitanți, deopotrivă. În opinia d-lui **Pascu** bursa locurilor de muncă, indiferent de specificul ei, este calea cea mai eficientă în care cererea se poate întâlni cu oferta.

Zilele viitoare vom afla cu siguranță câte arădence au avut de câștigat de pe urma bursei, organizate de către AJOFM, la mijloc de martie, special sub egida lor...

Cosmin Trif
Foto: Viorel Musca

Ordine la diabetici!

La doar două zile după ce diabeticii din Arad se călcau în picioare (la propriu) pentru a-și procura medicamentele, „circul” s-a transformat într-un fapt banal. Cozile de la farmacia Spitalului Județean sunt inexistente, în condițiile în care ea este aprovizionată cu aproximativ 2.000 de cutii de antidiabetice orale și 175 de cutii cu insulină. Câte un bolnav, doi, mai treceau să-și ridice, civilizat, medicația prescrisă de medicul diabetolog. Se poate, deci, și fără... spectacol. Cu condiția de a organiza, de a programa riguros pacienții!

D. D.

Concert heavy metal

Luni, 21 martie 2005, de la ora 21, la Clubul Frontiera, va avea loc un concert de heavy metal, cu trupa franceză LYCHEN. Cei cinci metaliști se află la Arad la invitația AMIFRAN și a Centrului Cultural Francez.

Clădirea teatrului - un pericol devenit realitate

Despre faptul că impunătorul edificiu al Teatrului „Ioan Slavici” este un pericol pentru trecători și pentru mașini s-a mai scris. Pietonii sunt avertizați prin indicatoare să treacă pe partea cealaltă, pentru că de pe pereții deteriorați ai clădirii oricând pot cădea bucăți de moloz. Însă cu mașinile care trec pe lângă teatru, fie pe lângă pereții laterali, fie prin spatele clădirii, nu se poate face nimic. Așa încât ieri, pe la orele prânzului, inevitabilul s-a întâmplat: o bucată de moloz s-a desprins și a lovit parbrizul unei mașini care circula pe carosabil.

Ca o măsură de prevenire a incidentelor de acest fel, conducerea instituției a amplasat bannere pe pereții exteriori ai clădirii. Și dacă am merge pe logica lui „ce ar fi fost dacă”, în acest caz, dacă peretele imobilului ar fi fost protejat de bannere, bucățile de moloz nu ar fi produs nici o pagubă. Și, încă o dată dacă mergem pe aceeași logică, însă în sens invers, ce s-ar fi întâmplat dacă proiectilul involuntar ar fi nimerit un trecător. Doamne ferește!

C. L.

Furt

Miercuri seara, când majoritatea românilor se aflau în fața televizoarelor pentru a viziona meciul de fotbal dintre Steaua și Villarreal, un bărbat de 54 de ani râvnea la bunurile unui autoturism Fiat Ducato. Din nefericire pentru hoț, o patrulă (nemicrobistă) a polițiștilor arădeni l-a surprins asupra faptului, astfel că proprietarul mașinii, V.V., și-a recuperat bunurile, printre care și un casetofon de firmă. Alexandru Boroș, de 54 de ani, din Arad, a fost arestat, însă Parchetul a dispus cercetarea făptașului în stare de libertate.

C. Mnerie

Orașul care renaște

La Sebiș bate un vânt de primăvară, adus de noua echipă aflată la conducerea orașului. După o hibernare de patru ani se simte un aer proaspăt care dă din nou perspective acestei așezări și oamenilor săi. Pentru că și aici s-a optat pentru edili gospodari și responsabili pentru soarta urbei.

Atât primarul Gheorghe Feieș, cât și viceprimarul Radu Demetrescu și-au elaborat cu atenție proiectele viitoare, numai că fondurile bugetare de la județ sunt reduse. De aceea au căutat și au găsit soluții pe plan local de susținere financiară a proiectelor . În urma politicii pe care au elaborat-o în ce privește veniturile la bugetul local, Sebișul a trecut de pe locul 10 pe locul 3, după Arad și Ineu. În acest sens - ne explica primarul Gheorghe Feieș - am atras investitori noi scoțând la vânzare terenuri optime pentru noi locații, stimulându-i și prin asigurarea de facilități. „Vânzarea terenurilor ne aduce bani la buget, concomitent cu dezvoltarea economică a orașului” - preciza primarul. Astfel, pe asemenea terenuri urmează să ia ființă o activitate de confecții metalice, se construiește o stație PECO, un motel și un supermarket. De asemenea, se asigură și banii necesari pentru acțiuni edilitar-gospodărești cum ar fi extinderea canalizării, modernizarea de străzi, reabilitarea Uzinei de apă și o stație de epurare a orașului.

Aflăm că în proiectele existente se prevede modernizarea bazei sportive, cu spații de cazare și cantonament, saună și instalații de nocturnă. Nu peste mult timp Sebișul va găzdui competiția națională la karate, iar pe 3-4 iunie va avea loc festivalul de muzică ușoară - manifestare devenită tradițională.

În prezent se lucrează intens la noul palat administrativ, un proiect mai vechi al primarului. În circa o lună de zile există condiții pentru mutarea administrației locale în acest sediu modern și bine echipat, edificiu ce a dat o notă de înalt urbanism centrului orașului.

În paralel a început demararea construcției unei Case de cultură cu bibliotecă și cinematograf.

Există toate condițiile ca orașul să renască prin realizarea proiectelor amintite, dintre care multe sunt în stadiu avansat iar altele au fost demarate. Hibernarea a încetat la Sebiș, orașul s-a trezit la viață.

D. Zăvoianu
Foto: V. Muscă

La Primăria Vinga iese fum!

Două dosare penale pentru primarul Lucian Stoicu

(Urmare din pagina 1)

De la bun început vă spunem că nu vom cita toate acuzațiile (în număr de 15) pe care anonimii i le aduc lui Lucian Stoicu, ci reținem doar câteva dintre acestea, pe care le considerăm mai grave, două dintre ele fiindu-ne „confirmate" și de Poliția Arad, în sensul că pentru acestea s-au deschis dosare penale ale primarului.

Fals și uz de fals

„A închiriat un spațiu comercial în Mănăștur, unui SRL, fără a ține licitația, semnând în locul membrilor comisiei de licitație și în locul ofertanților care nici nu au existat. Această faptă o considerăm deosebit de gravă, ea fiind fals și uz de fals, pedepsită de Codul Penal" - susțin anonimii.

Ei bine, solicitând o poziție a Inspectoratului Județean de Poliție Arad, cu privire la această acuzație (în ceea ce le privește pe cele alte vom face referire mai jos- n.n.), am primit următorul răspuns: **„ În data de 3.03 2005, ca urmare a cercetărilor făcute de lucrători ai Poliției din Arad, procurorii au confirmat începerea urmăririi penale pentru Stoicu Lucian Viorel, sub aspectul săvârșirii infracțiunii de fals material în înscrisuri oficiale și uz de fals".** Într-adevăr, surse din cadrul Parchetului de pe lângă Judecătoria Arad ne-au confirmat, la rândul lor, că a fost începută urmărirea penală în dosarul 267/P/2005, pentru infracțiuni prevăzute la articolul 288 Cod Penal și articolul 291 Cod Penal.

Viceprimarul nu este străin de acuzații

Când l-am sunat, în urmă cu câteva zile, pe viceprimarul localității Vinga, Petru Delin, să-l întrebăm cu privire la acuzațiile care i se aduc primarului, acesta ne-a răspuns că nu comentează și că nu știe nimic. Ieri, într-o discuție telefonică pe care am avut-o cu dumnealui, după ce i-am spus că avem informația că face parte din grupul de persoane care a „fabricat" scrisoarea, vicele a spus „Auleo! Nu se poate!", după care ne-a povestit: **„Eu nu știu de anonimă... Primarul n-a semnat numai în locul meu, a semnat în numele a vreo cinci-șase persoane. A semnat în locul a vreo trei ofertanți, în locul a vreo doi consilieri și în locul meu. Pentru asta știu că există un dosar care e aproape gata. Eu în ziua respectivă am fost plecat. Dimineața, împreună cu inginerul constructor, am făcut documentația pentru licitație. După care am plecat la Lipova, după lemne pentru școli și grădinițe. Când am venit înapoi, dumnealui mi-a spus că s-a făcut licitația și că a semnat în locul meu. Eu am spus că bine. Erau și alții acolo în birou. Eu am fost de acord cu rezultatul licitației, sigur că am fost de acord. Însă, problema a ajuns pe mâna Poliției Arad, nu știu de unde... pentru semnăturile false. El n-a semnat cu numele lui, cu semnătura lui, a semnat pe numele meu și al celorlalți. Eu am declarat la Poliție că n-am semnat și că primarul a semnat în locul meu. Am mai auzit că există și acuzația că, de fapt, nici n-ar fi existat licitația, ci că doar s-a hotărât cui i se atribuie respectivul spațiu. Mai multe însă, ce s-a întâmplat ulterior, nu știu să vă spun".**

Primarul își asumă două semnături

Am avut două runde de discuții cu primarul Stoicu, solicitându-i să-și exprime punctul de vedere cu privire la acuzațiile care i se aduc. Despre cea referitoare la licitație, ne-a povestit, arătându-ne, în același timp, întreg dosarul care privește această problemă: **„Da. Am organizat o licitație pentru un spațiu de 146,08 metri pătrați, aflat în localitatea Mănăștur, la numărul 162. Licitația a avut loc în 18 octombrie 2004, iar în urma analizării celor trei oferte, am ales-o pe cea pe care am considerat-o cea mai bună, atribuind spațiul cu două milioane de lei chirie. Având în vedere că toată documentația fusese făcută de viceprimar, nici nu m-am mai gândit, atunci când s-au analizat ofertele, că acesta n-ar fi de acord (nu era prezent, fiind plecat din localitate) și atunci am semnat în locul dumnealui și al altui consilier - și acesta, trebuind să plece mai repede, mi-a spus că pot semna în locul său. Deci, aceste semnături mi le asum. Și știu că am salvat un imobil, cel situat la numărul 162 în Mănăștur, de la degradare. Mai mult, în comparație cu spațiile închiriate anterior, prețul este dublu. Știu că am greșit, însă am fost împins să greșesc. Așa cred eu. Nu mi-a venit să cred că voi fi reclamat (chiar în ziua următoare desfășurării licitației) la Poliția Arad, având în vedere că toți au fost de acord cu rezultatul licitației."**

Dosar pentru „mită electorală"

Trebuie să vă spunem că în momentul în care am solicitat surselor pe care le avem în cadrul Parchetului de pe lângă Judecătoria Arad, să ne confirme (sau nu) existența unui dosar penal pentru Stoicu Lucian, mare ne-a fost surpriza să aflăm de existența a două dosare care-l privesc pe acesta. Primul, cel la care am făcut referire mai sus, iar al doilea, nr.268/P/2005, care face referire la articolul 102 din Legea 373, referitoare la organizarea alegerilor. În acest al doilea caz, situația este încă în fază incipientă, în sensul că se fac actele premergătoare.

Imediat după ce l-am întrebat cu privire la acest dosar, primarul Lucian Stoicu a negat că ar fi săvârșit vreo infracțiune, explicându-ne: **„Înainte de alegeri, în mandatul trecut, atunci când nu eram eu primar, a fost demarată o acțiune de distribuire, de către Primăria Vinga, de ciment pentru cetățeni, cu scopul precis ca aceștia să-și repare trotuarele. Au fost distribuiți aproximativ 600 de saci de ciment. La venirea mea, nu toate lucrările erau gata. Eu trebuia să fac recepțiile. Ulterior, au mai venit solicitări pentru ciment și alte materiale - unii au cerut cărămizi -, dorite de cetățeni și aflate în stocul Primăriei Vinga, solicitări pentru care eu mi-am dat un acord de principiu. Însă, acordul de principiu nu reprezintă o dispoziție. Cetățenii ar fi trebuit să meargă la gestionarul Primăriei Vinga și să primească materiale, conform legii. Repet, avizul de principiu nu reprezintă o dispoziție. De aceea, în acest caz sunt absolut nevinovat. Am fost acuzat că aș fi promis, în campania electorală, că le voi da materiale celor care mă vor vota. Este o aberație! Eu n-am promis nimic, nimănui. Cum să promit așa ceva. Și cui? Aș fi avut eu de unde să știu cine m-a votat?".**

***

Cum spuneam, în ceea ce privește acuzațiile celelalte, care i se aduc primarului de către semnatarii scrisorii anonime, preferăm să le trecem cu vederea din motivele expuse la începutul acestui articol. Deocamdată. Asta pentru că, în cazul în care vor fi luate în „vizor" de către organele de cercetare și alte acte ale primarului, adică asumate de cineva, am putea reveni. Până atunci...

Primarul susține că îi va da în judecată pe „anonimi". **„Știu eu cine sunt și voi demonstra până la urmă. Pentru restul acuzațiilor care mi s-au adus, afirmațiilor despre mine - nu mă refer la cea care privește licitația! - care s-au făcut, îi voi da în judecată pe toți. Nu vreau deocamdată să spun cine sunt aceștia pentru că n-am toate probele. Însă,**

Foto: M. Szego

Lucian Stoicu, primarul din Vinga

când le voi avea, vă voi spne și dumneavoastră. Oricum, să veniți la Vinga și să vă arăt eu cum au arătat licitațiile înainte de venirea mea la Primăria Vinga!" - ne-a spus Lucian Stoicu în încheierea discuției pe care am avut-o la sediul redacției „Adevărului".

Cât de vinovat este? O vor dovedi cei în drept. Lucian Stoicu, în fața noastră, și-a recunoscut greșeala cu privire la licitația organizată pentru respectivul spațiu comercial din Mănăștur. În schimb, pe celelalte (și ne-a oferit răspunsuri la toate acuzele care apar în „anonimă") nu și le-a asumat, negând totul.

În ceea ce privește poziția viceprimarului, acesta, prin declarațiile și reacția sa, ne-a convins că în Primăria Vinga „arde" focul foarte tare. Și că se adeverește proverbul „de unde nu-i foc, nu iese fum". Cine a pus chibritul?, rămâne de văzut. La fel cum rămâne de văzut dacă licitația a avut loc, dacă au existat și alți ofertanți cum spune primarul sau se adeverește ceea ce stă scris în anonimă: **„A închiriat un spațiu comercial (...), fără a ține licitația, semnând în locul membrilor comisiei de licitație și în locul ofertanților care nici nu au existat!** Vom urmări evoluția cazului.

Victimele democrației

Accente

Lotul olimpic de gimnastică s-a desființat! Joi dimineața, gimnastele au găsit încuiată ușa sălii de la Centrul de pregătire din București, iar ceva mai târziu un telefon venit de la Federația Română de Gimnastică anunța fetele că, dacă mai vor să continue în acest sport, să meargă fiecare la clubul de la care provine. Întâmplarea s-a transformat repede într-o bombă de presă. Luată ca atare, decizia FRG este de-a dreptul stupefiantă: cum, adică, să desființezi echipa care, în vară, la Atena, a cucerit atâtea medalii!? Sunt nebuni cei de la FRG?

Ascultând părțile, am înțeles că nebunia nu bântuie prin Federația cu pricina. Măsura este consecința unor încercări, repetate până la disperare, de a le determina pe fete să se pregătească în mod serios. Da, „în mod serios", pentru că tinerele gimnaste nu mai pot fi stăpânite, nu mai muncesc cum munceau, s-au îngrășat și, de aceea, jumătate dintre ele au și probleme medicale. Toată lumea știe că greutatea este un element foarte important pentru un sportiv. O știu și gimnastele, care acceptă că au surplus de greutate, dar nu opt kilograme, cum spune Nicolae Vieru, președintele FRG, ci doar ... vreo patru kilograme!

Ce le-o fi apucat și pe fetele astea, de-au devenit brusc neserioase? E o întrebare pe care n-o putem evita și ca atare nici n-o evităm. În ce mă privește, tind să cred că fetele sunt victimele colaterale ale democrației. Da, ale democrației, ați citit bine! Fiindcă doar valorificând atributele acesteia, fetele noastre au aflat că au drepturi, că au dreptul la opțiune, că sunt persoane cu care nimeni nu se poate juca. Au înțeles, din presă și din sălile tribunalului, că antrenorul nu e zeu, că nu trebuie să i se supună orbește. Dacă vor, și ele consideră că sunt nedreptățite, pot să-l acționeze chiar și în instanță, să-l ducă în fața judecătorilor. Victoria Oanei Petrovschi în fața lui Octavian Belu este cel mai bun exemplu: ca să-și retragă plângerea, fata s-a ales cu apartament în București, o rentă pe cinci ani, bani pentru operație dacă va fi cazul. În consecință, oricare dintre ele are în buzunar arma Oanei. Antrenorii s-au demitizat și, mai mult, practic au fost răsturnați de pe postamentul statuar când presa a scos pe tarabă dragostea dintre Belu și Bitang, o iubire omenească la urma urmei.

Sintetizez. Deșteptate, luminate brusc și brutal, fetele și-au pierdut liniștea necesară performanței.

Accente

Democrația, valorile acesteia le-au făcut să conștientizeze că au dreptul la libertate, că personalitatea lor trebuie respectată, într-un cuvânt, că nu sunt roabe, ci persoane libere. Ei, aici se produce dezechilibrul. Ca „rob" ele știau că trebuie să strângă din dinți și să tragă tare pe bârnă, la paralele... Acum, având conștiința independenței, a libertății, e mai greu. Este dificil pentru că este o chestiune de opțiune - pot să tragă serios, sau pot să nu tragă. Probabil, fetele au luat calea de mijloc - fac mișcare, dar nu mai strâng din dinți, cum strângeau, pentru marea performanță. Or, așa stând lucrurile, FRG a ajuns la concluzia că e păcat de banii cheltuiți și le-a trimis pe fete la cluburi. În mod cert, cu speranța că se vor trezi. Nu cred să-și revină. Democrația le-a zăpăcit, le-a amețit ca aerul tare de munte. Le-a amețit pentru că fetele n-au fost educate pentru a se antrena în democrație, ci în stare de robie, de dictatură. Democrația descoperită abia acum, este prețul greu pe care-l vor plăti prin îndepărtarea lor de gimnastică. De marea gimnastică.

Tristan Mihuța

Laptele praf gratuit rămâne, încă, o problemă

Laptele praf de care ar trebui să beneficieze gratuit sugarii ce nu pot fi alăptați la sân, continuă să le dea bătăi de cap mamelor. Problema a apărut încă de la începutul acestui an, când Ministerul Sănătății a dat dispoziție Direcției de Sănătate Publică din Arad să nu facă nimic pentru a achiziționa lapte praf deoarece se pune la cale o nouă metodologie de achiziție și distribuție a laptelui praf în teritoriu. Această metodologie ar presupune, în principal, organizarea unei licitații naționale pentru stabilirea furnizorului de lapte praf, pentru a se evita eventualele „jocuri de interese" ce ar putea avea loc la nivel local, în cazul unei licitații locale. Ideea ar fi minunată dacă ar și funcționa. Din păcate, cele mai bine de trei luni de zile de când noua putere și-a „intrat în pită" s-au dovedit a fi insuficiente pentru elaborarea noii metodologii. Printr-un raționament logic, rezultă că neavând norme metodologice pentru acordarea gratuită de lapte praf, pe anul 2005, distribuirea laptelui praf către beneficiari nu se poate realiza. Părinții copiilor nu au decât să cumpere laptele praf din farmacii!

Este o situație inadmisibilă care, din păcate, nu poate fi rezolvată în nici un fel la nivel local. **„Am primit un Ordin de la minister în care scrie foarte clar că laptele praf se va achiziționa prin licitație organizată de Ministerul Sănătății, iar direcțiile de sănătate publică vor fi doar autorități contractante. Noi nu putem face altceva decât să așteptăm un telefon sau o adresă de la minister prin care să fim chemați să contractăm și atunci laptele praf va putea fi distribuit"** - explică **dr. Laura Nicolescu,** medic-inspector în cadrul DSP Arad. Ea mai spune că a avut posibilitatea de a continua contractul de anul trecut, dar numai în limita a 10% din valoarea acestui contract. Un fel de „praf în ochi" care să ne dea impresia că programul de distribuire gratuită a laptelui praf este, totuși, funcțional. Sesizările oamenilor demonstrează, însă, că nu este așa: **„Am primit rețetă de la medic, dar când am fost să ridicăm laptele praf, ni s-a spus că nu este. Cum este posibil să se întâmple așa ceva, când avem dreptul să primim, lună de lună, gratuit, lapte praf pentru copiii noștri? Ce se întâmplă cu laptele praf pe care ar trebui să-l primim noi? Cine beneficiază de el?"** Oficialul DSP spune că 10% din contractul de anul trecut este foarte puțin pentru cererea existentă la nivelul județului: **„Momentan avem un stoc de 229 de cutii, adică aproximativ 160 kg de lapte praf. Îl distribuim în Matern, la copiii prematuri și la centrele restante din județ care încă nu l-au ridicat pe lunile anterioare. Când se va stabili furnizorul, atunci vom putea începe achiziționarea laptelui praf și distribuirea sa către toți beneficiarii. În privința beneficiarilor, trebuie menționat că este vorba doar de copiii de 0-12 luni care *nu beneficiază de lapte matern*."**

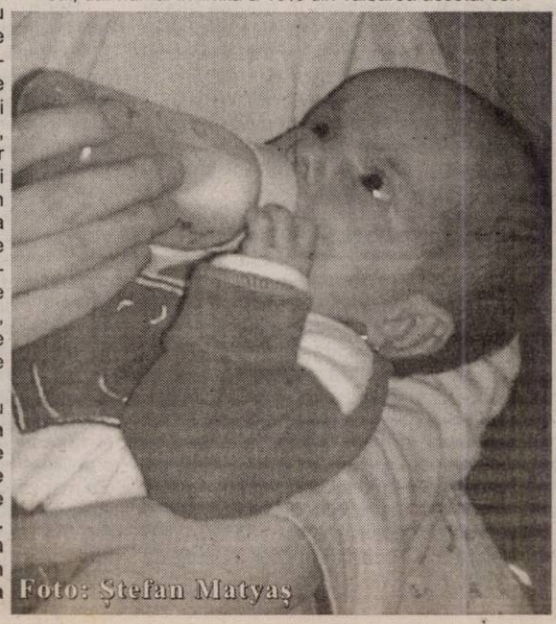

Foto: Ștefan Matyaș

Mai e de așteptat. Aceasta e nefericita concluzie pe care o putem trage, în acest moment, în privința acordării gratuite de lapte praf. Deși Aradului i-au fost alocate, pe 2005, opt miliarde de lei pentru acest program, suntem nevoiți să batem pasul pe loc. Peste 3.000 de copii ar trebui să se oprească din creștere...

Diana Duțu

Aradul iese din anonimatul politic

Gheorghe Seculici - vicepremier al Guvernului României

(Urmare din pagina 1)

În anul 1995, Gheorghe Seculici a fost ales vicepreședinte al Organizației Partidului Democrat Arad, iar din februarie 1998 este președintele Biroului Permanent Județean al PD Arad. Timp de aproape zece ani a fost consilier local municipal și președinte al Comisiei de organizare și dezvoltare urbanistică, protecția mediului înconjurător, conservarea monumentelor istorice și de arhitectură. În cadrul acestei comisii a militat pentru înființarea comisiei de concesionare, pentru aplicarea legilor nou apărute și a avut o contribuție însemnată la elaborarea proiectelor Consiliului Local Arad de lucrări publice, protecția mediului înconjurător, conservarea monumentelor istorice și de arhitectură. La alegerile locale din iunie 2004, Gheorghe Seculici a fost ales consilier județean pe listele Partidului Democrat, la scurt timp după aceasta devenind președintele Consiliului Județean Arad. În prezent, este și copreședinte al Alianței D.A. Arad.

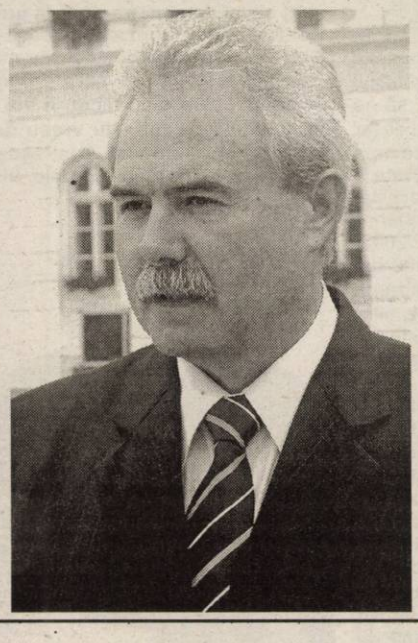

Gheorghe Seculici s-a remarcat în politică printr-o prestație echilibrată, inteligentă și eficientă. Diplomația și comportamentul civilizat, într-o atmosferă politică de maidan, i-au atras respectul colegilor, dar și al adversarilor politici. Se poate spune fără reținere că Gheorghe Seculici este un model pentru tinerii politicieni arădeni (dar nu numai), iar promovarea lui într-o funcție atât de mare scoate Aradul din anonimat politic. Dacă mai adăugăm că în acest an, Titu Gheorghiof a acumulat funcții importante la București, unde a mai fost promovat și Liviu Bobar și există șanse de promovare și pentru Adrian Nițu și Florin Galiș, se poate spune cu certitudine că Aradul începe să însemne ceva în politica României. Să sperăm că aceasta va fi și în beneficiul arădenilor și că Gheorghe Seculici și ceilalți arădeni cu buletin politic de București vor face treabă bună ca să putem afirma și noi, precum cronicarul, parafrazând, că nasc și în Arad oameni.

Democrații au constituit o „dublură" pentru CJA

În cadrul ultimei ședințe a Biroului Permanent Județean al Organizației de Tineret a PD Arad, care a avut loc zilele trecute, s-au luat în discuție proiectele care urmează să se deruleze în perioada imediat următoare. Conform celor declarate de președintele **Ciprian Luca**, unul dintre cele mai importante proiecte este consituirea unui **„Consiliu Județean al Tinerilor"**, o structură care ar urma să fie o „copie" a actualului Consiliu Județean Arad.

Din acest consiliu vor face parte tineri proveniți de la partidele care au în prezent reprezentanți în CJA, respectându-se chiar și proporția existente în prezent la nivelul județului nostru. **„Acest proiect se va derula în parteneriat cu Asociația Pro Democrația, care va asigura partea teoretică, mai exact reprezentanții acestui for vor ține cursuri de administrație, iar persoane din conducerea OT PD Arad vor asigura partea practică, adică simularea unor ședințe de Consiliu Județean"**, a precizat Cirpian Luca.

Proiectele care vor fi luate în discuție vor fi atât cele care se află pe ordinea de zi a ședințelor CJA, dar tinerii vor putea veni și cu proiecte elaborate de ei. **„Prin acest proiect, dorim să pregătim tinerii care doresc să acceadă în funcții administrative în anul 2008. De cele mai multe ori, unui consilier îi trebuie cel puțin un an de zile până se familiarizează cu procedurile, iar noi dorim ca prin această instruire să-i pregătim din timp pentru rolul de consilier municipal sau județean"**, a declarat Ciprian Luca.

Daniel Albu

Convocare

Agromec Cermei SA convoacă adunarea generală a acționarilor, luni, 04.04.2005 la sediul societății.

Ordinea de zi:

1. Aprobarea bilanțului contabil și contul de profit și pierderi pentru 2004.
2. Analiza și aprobarea BVC pentru exercițiul financiar 2005.
3. Prezentarea și aprobarea raportului comisiei de cenzori pe anul 2004.
4. Diverse.

Ec. Flonta Ioan
Administrator unic

Lacrimile președintelui Băsescu

(Urmare din pagina 1)

Mult timp ne-am amăgit crezând că americanii ne confundă cu ungurii, care au trimis la moarte 400 de mii de evrei din Transilvania noastră vremelnic ocupată, dar constatăm acum că am fost înșelați. Că am fost ținuți, în mod deliberat, în minciună.

Se spune pe bună dreptate că prima condiție pentru a nu repeta o greșeală este recunoașterea răspunderii pentru comiterea acesteia.

Exponatele secției românești a Muzeului american al Holocaustului reprezintă dovezi indubitabile ale participării armatei române, aflată sub conducerea dictatorului Antonescu, la marea prigoană împotriva evreilor din Transnistria. Încă nu cunoaștem cu exactitate dimensiunile tragediei, nu știm câte victime au fost înregistrate în urma represaliilor militare de sub comanda mareșalului, dar iată că Băsescu ne spune printre lacrimi că aceste realități tragice au existat cu adevărat și că guvernul român din anii celui de-al doilea război mondial este responsabil de participare la Holocaust.

Despre dimensiunile răspunderii noastre ca țară nu avem date certe, dar din câte suntem informați urmează ca un muzeu al Holocaustului românesc să fie înființat și în România. Istoricii au datoria de a cerceta arhivele și de a scoate adevărul la lumină. Oricât de dureros și oricât de inconfortabil ar fi din punct de vedere politic, adevărul trebuie spus răspicat în toată cruzimea sa și asumat în mod responsabil, ca o garanție peste milenii că asemenea vremi întunecate nu vom mai fi determinați să trăim ca popor.

În cursul zilei de ieri am fost sunat din Israel de un prieten emigrat din Arad în urmă cu vreo 20 de ani, pe când etnicii minoritari au plecat în masă pentru a scăpa de binefacerile regimului ceaușist. A fugit din cauza greutăților vieții, dar o parte din suflet i-a rămas în Arad. Anual revine pe locurile natale, pentru a sta la taifas cu prietenii în fața unei cești de cafea, pentru a sporovăi și a face glume într-o atmosferă de antren marcată de parfumul inefabil al amintirilor. Am sporovăit vreun sfert de oră pe tema presei românești, în primul rând a celei arădene, pe care o lecturează cu nesaț seară de seară când apare pe Internet, dar nu numai. Prietenul nostru vrea să știe ce se va întâmpla totuși cu stadionul CFR (devenit ACU) și ne iscodește cu întrebări despre activitatea edililor arădeni. Este preocupat ce are de gând să facă primarul Falcă în cutare problemă, sau în alta, ori de ce nu face altceva.

Prietenul ziarului nostru cunoaște și trăiește atât de mult realitățile cotidiene ale Aradului, încât el însuși este un om al Cetății, preocupat efectiv de viața comunității căreia încă îi aparține în plan sufletesc. Încheiem aceste rânduri repetând o întrebare obsedantă în ultimii 20-30 de ani: ce anume îi determină pe evreii români din Israel să citească ziarele israelite editate în slovă românească, având în vedere că limba lor maternă este cu totul alta? Noi românii mai avem și alte grupuri etnice care au emigrat în țările de origine, dar nimeni, nici măcar nostalgicii șvabi bănățeni și sașii ardeleni stabiliți în Germania nu au presă locală în limba țării de origine. Dintre toate etniile și minoritățile conlocuitoare, doar comunitățile evreilor români statornicite în Israel simt nevoia unor ziare în limba română și acest lucru emoționează.

În urma interpelării senatorului Aurel Ardelean

Control ministerial la Supersem S.A. Arad

Senatorul PPRM Aurel Ardelean a făcut o interpelare, zilele trecute, adresată Ministerului Agriculturii, Pădurilor și Dezvoltării Rurale, în atenția ministrului Gheorghe Flutur, prin care se precizează că: **„Societatea Supersem S.A., singura unitate din vestul țării inclusă în rețeaua de cercetare în domeniul legumiculturii, avea concesionat în județul Arad un teren de la Agenția Domeniilor Statului (ADS), dar din acel teren au fost vândute 300 de hectare de către Agenție".**

În ceea ce privește interpelarea referitoare la legalitatea vânzării terenului, ministrul Gheorghe Flutur precizează, printr-o adresă, că ADS Arad i-a comunicat că suprafața celor 300 de hectare, nu a fost vândută, ci a fost predată în data de 11.02.2004, către Comisia locală de aplicare a Legii fondului funciar a Primăriei Arad. De asemenea, ministrul Gheorghe Flutur mai spune că, în urma celor semnalate de senatorul Aurel Ardelean, Agenția Domeniilor Statului va demara o acțiune de control în județul Arad, la S.C. Supersem S.A. Arad.

„La mijloc ar putea fi mafia italiană"

Privitor la răspunsul primit, senatorul Aurel Ardelean ne-a declarat: **„ministrul Gheorghe Flutur mi-a spus că o echipă a ministerului va**

întreprinde acest control, împreună cu Agenția Domeniilor Statutului (ADS) pentru a clarifica situația în care acest teren a fost vândut unor persoane fizice, sau s-a dat ca recompensă pentru Legea fondului funciar celor care nu au avut posibilitatea să primească acest teren agricol în alte părți. Oricum s-ar putea ca la mijloc să fie și mafia italiană, care să fi cumpărat acest teren prin interpuși. Urmează ca în cursul săptămânii viitoare să avem un prim rezultat al controlului efectuat și să putem informa opinia publică arădeană cum stau lucrurile cu cele 300 de hectare de teren, care a fost luat din proprietatea singurei stațiuni elită de acest gen, Supersem, din vestul României".

Întrebat ce fel de măsuri va mai întreprinde în acest caz, senatorul Aurel Ardelean ne-a declarat că a stat de vorbă și cu ministrul delegat Bogdan Olteanu și s-ar putea ca această „experiență" negativă să constituie **„un act normativ al guvernului prin care să se reia toate verificările privind atribuirea de terenuri agricole pentru că, în toată țara, sunt foarte multe abateri de la legislație".**

Daniel Albu

Stragea, Popescu sau Jurcă?

Indiscutabil, filiala arădeană a PNL este la ordinea zilei. PSD, care a avut până mai ieri probleme, s-a așezat pe un făgaș normal și doar Dorel Popa și Rodica Borza mai încearcă ceva mișcări în subteranele partidului. Din câte declarau cei doi, am înțeles că ar vrea ca Muscă Dimitrie și actuala conducere să le dea importanța cuvenită unor consilieri din opoziție, singurii care mai pot face ceva pentru partid în materie de administrație. Dar, deocamdată, consilierii PSD sunt ținuți la distanță de conducerea locală a partidului. Prietenii știu de ce!

Așadar, PNL se află în frământări și se așteaptă ca viitoarea conferință județeană de alegeri să rezolve dilema. Titu Gheorghiof, actualul președinte, aproape în mod cert va renunța la șefia partidului în Arad, fiindcă e greu de crezut că va da vrabia din mână (funcția de membru în Biroul Permanent Central) pe cea de pe gard **(posibila** realegere în fruntea filialei arădene). Mai mult, chiar dânsul zicea că ar trebui întinerită conducerea partidului și la Arad. Prin această afirmație este mai mult decât limpede că Titu Gheorghiof îl vrea pe Cristian Stragea în fruntea partidului.

De cealalată parte, în gruparea adversă, problema candidatului este foarte spinoasă. Gavril Popescu și Sever Jurcă, în mod cert oponenți ai grupării Gheorghiof, vor trebui să decidă care dintre ei va candida pentru funcția de președinte al filialei arădene. Dacă vor candida amândoi, voturile grupării adverse lui Titu Gheorghif se vor împărți, iar Cristian Stregea va defila fără probleme la conferința județeană și se va alege. Liviu Bobar a fost doar o soluție de avarie pentru Titu Gheorghiof și va pleca la București pe funcția de director de marfă în Ministerul Transporturilor.

Pentru Sever Jurcă și Gavril Popescu se mai ridică o problemă. Ei sunt obligați prin noile prevederi să-și „facă rost" de nouă membri de partid care vor intra, împreună cu alți nouă aleși de conferință în componența conducerii partidului. Și nu e de ici de colo să găsești nouă membri **reprezentativi** în cadrul partidului, fiindcă nu poți veni cu pretenții în fruntea partidului aducând membri necunoscuți, adunați de pe stradă. Așadar, cei doi ar împărți și de data asta membri reprezentativi ai partidului aflați în gruparea lor.

Problema este care dintre ei va reuși să-și depășească orgoliile și să cedeze. Deși, cel mai important este să se vadă care dintre ei are șansa cea mai mare de a câștiga în fața prefectului Stragea. Și aici este vorba, în primul rând, de simpatiile pe care cei doi le au în rândurile delegaților din municipiu și județ, la conferința județeană.

Ar mai trebui menționat un lucru extrem de important pentru modul cum se practică politica în România. Și anume, că liberalii, cu toate disputele din interiorul partidului, au dat dovadă, în general, de un comportament civilizat și, chiar dacă deocamdată lupta nu s-a prea dat în perimetrul ideilor, a fost o competiție democratică dominată de fair-play și bun simț. Ceea ce la alte partide a lăsat de dorit.

Una peste alta, din șapte candidați pe care-i enumera prefectul Stragea la un moment dat, în mai puțin de o lună au mai rămas doar trei: **Stragea, Popescu, Jurcă.** Unul dintre aceștia, în mod normal, va fi viitorul președinte al PNL.

I. Iercan

Încă un post înalt pentru Arad

Liviu Bobar este noul director al CFR Marfă România

● „Mă voi strădui să ajut Aradul cât voi putea"

Reprezentanții filialei arădene a Alianței D.A. au obținut un nou succes, la București, reușind să-l impună în una din cele mai importante societăți ale Ministerului Transporturilor pe liberalul **Liviu Bobar.** Fost director al fabricii Astra Vagoane Călători, până la momentul privatizării, Liviu Bobar a preluat, de joi, conducerea Societății Naționale de Transport Feroviar de Marfă, CFR Marfă S.A.

Contactat telefonic, Liviu Bobar ne-a declarat că, deși nu are atribuții în probleme legate de modernizarea gării din Arad sau altele de acest gen, va încerca, pe cât se poate, să facă lobby pentru a obține mai multe lucruri, în domeniul transportului feroviar, pentru județul Arad. **„Pe acest lucru puteți conta, tot ce depinde de mine am să fac, mă voi strădui să ajut Aradul cât voi putea. Până acum, Aradul a avut de suferit pentru că nu a avut oameni în structuri, de acum sper să se mai schimbe lucrurile"**, declară Bobar.

Noul director al CFR Marfă SA spune că are în vedere mai multe obiective pentru ca societatea din subordinea Ministerului Transporturilor să se dezvolte, astfel încât să poată face față cerințelor de pe piața europeană, în momentul aderării la UE. **„Avem câteva obiective legate de pregătirea societății pentru momentul integrării, sunt aspecte tehnice legate de strategie, pentru că vom fi în concurență cu alte societăți de acest gen din Europa. Ca o prioritate ar fi dezvoltarea transportului intermodal, cu containere sau pentru TIR-uri. După cum se știe, singurul terminal RO-LA este în Arad, iar noi intenționăm să dezvoltăm și alte terminale de acest gen"**, susține Liviu Bobar.

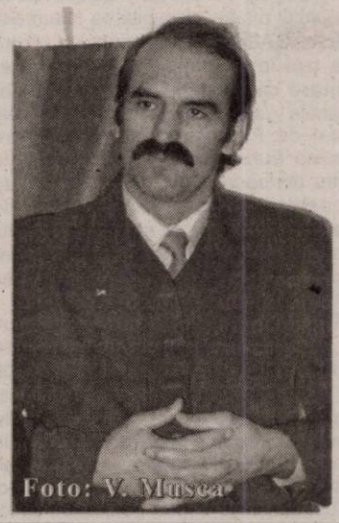
Foto: V. Musca

Iată că, încet-încet, după succesele înregistrate în plan politic de reprezentanții arădeni ai Alianței D.A., încep să apară și funcțiile la nivelul administrației centrale. Ceea ce nu face decât să ne bucure și să sperăm că, în viitorul apropiat, Aradul va ieși din conul de umbră în care a stat în ultimii ani și nu vom mai fi nevoiți să asistăm neputincioși la pierderea unor instituții, ba din contră, de ce nu, prin intervențiile arădenilor prezenți la centru, să putem chiar recupera unele direcții rătăcite pe la Timișoara de fosta-putere.

Cosmin Mihuța

Coindu își începe investiția în Zona Liberă

Coindu, companie de origine portugheză, își începe investiția în această perioadă. Societatea a câștigat licitația organizată de Administrația Zonei Libere Curtici Arad în luna septembrie a anului trecut, prin care a concesionat patru hectare de teren pe platforma Curtici. „Vremea bună din aceste zile a făcut posibilă demararea lucrărilor care se vor realiza în trei etape, prima urmând a fi finalizată în toamna acestui an, iar celelalte două în cursul anului viitor", spune directorul general al AZL, Mircea Pavel.

Proiectul lucrării a fost executat de către firma arădeană SC Proiect SA. Construcția va fi efectuată de o altă firmă din Arad, ICIM. Coindu va produce tapițerii pentru autoturisme. Valoarea totală a investiției portughezilor depășește 20 milioane de euro, în urma căreia vor fi create circa 1000 de noi locuri de muncă. Fabrica din Zona Liberă Curtici Arad este prima investiție a companiei portugheze în străinătate. Pentru stabilirea în România, Coindu a luat în calcul și alte locații (spre exemplu județul Timiș), dar s-a decis asupra ZLCA.

G. Knap

Administratorii de bloc s-au pus la curent cu tehnologia Contor Zenner

Chiar dacă și-a schimbat locația în ultima clipă, întâlnirea organizată de Grupul Contor Zenner România cu reprezentanții asociațiilor de proprietari din Arad s-a bucurat de o bună participare. Având-i invitați pe **Adrian Ghilea**, inginer în cadrul serviciului de furizare energie termică de la CET, **Ion Vasile Popa**, inspector al Direcției Generale a Finanțelor Publice și un reprezentant al ULAL Arad, firma Contor Zenner a reușit să-i antreneze pe cei din sală într-un dialog ce a lămurit multe din problemele administratorilor de bloc. .

Întâlnirea a fost deschisă de Manuela Puterity, șeful compartimentului contracte Servito Contor Zenner, care a prezentat avantajele montării de repartitoare electronice și robinete termostatice. **„Pe lângă confortul cetățeanului, care-și poate regla singur temperatura în apartament, fiecare știe exact cât plătește energia termică."** - a fost concluzia doamnei Puterity. La rândul său, Arsenie Bărăsteanu, inginer serviciu ofertare, a explicat echilibrarea hidraulică cu ajutorul contoarelor, moment în care a fost pus pe tapet primul inconvenient. **„Firma dumneavoastră ar trebui să găsească o modaliatate prin care să execute lucrările de montare a contoarelor și vara, nu doar când se apropie anotimpul rece."** - a sunat o opinie din sală.

Dacă Adrian Ghilea și-a luat angajamentul că CET Arad va încerca să asigure agent termic la parametri normali indiferent de zonă și asta pentru ca tehnologia Contor Zenner să-și găsească întreaga utilitate, reprezentantul DGFP a atras atenția asupra unui subiect fierbinte. **„Pentru că deducerea din venitul global a cheltuielilor pentru reabilitarea locuinței se mai acordă doar pe anul 2004, persoanele în cauză nu trebuie să uite ca la declarația de venit global să atașeze factura sau chitanța pentru lucrările făcute. Începând cu 1 ianuarie 2005, odată cu cota unică de impozitare, această deducere nu va mai fi valabilă, așa că încercați să nu pierdeți ultimul tren."** - le-a explicat Ioan Vasile Popa administratorilor de bloc.

Având în vedere că în cele peste două ore de dezbateri s-au clarificat multe din nelămuririle locatarilor arădeni, poate acest gen de manifestări se va permanetiza.

Călin Mnerie

Banat Business for the comunity se extinde în Arad

Autorități locale și oameni de afaceri arădeni au participat zilele trecute la o reuniune inițiată de Alcoa, membru activ al BB4C (Banat Business for the Comunity) privind dezvoltarea responsabilității sociale în cadrul corporațiilor.

Întâlnirea a avut drept scop identificarea de variante prin care companiile din Arad pot colabora în proiectele în care este implicată comunitatea și de asemenea de a vedea dacă există interesul de a dezvolta un forum B2B local.

Organizatorii evenimentului au prezentat conceptul CSR ca fiind unul aplicat în companiile din Statele Unite de zeci de ani. Nu același lucru se poate spune despre Europa, unde a pătruns doar în 1990, ca o „umbrelă" pentru rețelele naționale de afaceri din 15 țări europene.

Coaliția B2B este un forum în cadrul căruia companiile se întâlnesc într-o atmosferă informală, pentru a discuta subiecte de interes comun în afaceri. O coaliție B2B formează un parteneriat local între autorități și ONG-uri în vederea împărtășirii cunoștințelor cu privire la necesitățile unei comunități și pentru a discuta și dezvolta posibile proiecte.

Pe de altă parte, Banat Business for the Comunity este o coaliție informală de afaceri formată în principal din firme din Timișoara dar care se extinde înspre Arad și Lugoj. Scopul acesteia este de a dezvolta unele rețele locale informale în afaceri care să activeze ca o platformă locală în care să fie discutate și implementate proiecte de intervenție socială, în colaborare cu societatea civilă și autorități locale respectiv regionale.

Madiana Popescu

AGA SIF Banat Crișana

Acționarii pot vota și prin corespondență

Adunarea Generală a Acționarilor Societății de Investiții Financiare Banat Crișana este convocată pentru 22/23 aprilie. La AGA, pot participa și vota toți acționarii înregistrați în registrul acționarilor la sfârșitul zilei de 1 martie 2005 (data de referință). „E așteptat la AGA orice acționar, indiferent de numărul de acțiuni deținute. Dacă acționarii nu se pot prezenta personal la adunare, își pot exercita dreptul de vot și prin reprezentant sau prin corespondență", spune președintele **Ioan Cuzman.**

Acționarii pot fi reprezentați de alți acționari, în baza unei procuri speciale, sau de alte persoane decât acționarii, în baza unei procuri speciale autentificate. Formularele de procuri se pot obține de la toate sediile SIF BC (atât cel central, cât și ale sucursalelor) și trebuie depuse în original la societate până la data de 16 aprilie. Formularele de buletine de vot prin corespondență se pot obține de asemenea de la sediile SIF BC dar pot fi și descărcate de pe site-ul societății (www.banat-crisana.com). Acestea vor fi luate în considerare dacă sunt înregistrate la societate până la data de 16 aprilie.

În ceea ce privește distribuirea dividendelor, vor beneficia de dividende acționarii înregistrați în registrul acționarilor la sfârșitul zilei de 10 mai 2005. „Aceasta reprezintă o noutate. E primul an în care această dată nu e aceeași cu data de referință", spune **Carmen Dumitrescu**, director general adjunct al SIF Banat Crișana.

G. Knap

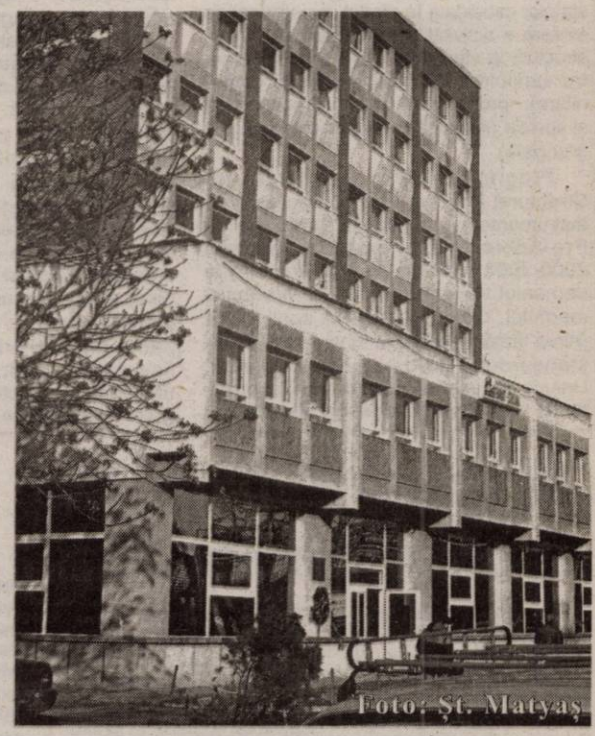
Foto: Șt. Matyaș

Lipova cere ajutorul Guvernului pentru introducerea gazului metan

Lipova se află printre cele mai vitregite orașe ale județului, în primul rând la capitolul „infrastructură". Ceea ce atrage, de la sine, o serie de reacții negative ale investitorilor vis-a-vis de orașul de pe Valea Mureșului și, implicit, un nivel de trai mult mai scăzut pentru locuitorii acestei zone. În timp ce localități ca Ineu, Chișineu Criș sau Pâncota s-au putut dezvolta și au atras firme străine, care se deschidă fabrici în zonă și să ofere locuri de muncă, în primul rând datorită existenței infrastructurii, la Lipova, acest lucru nu s-a întâmplat, deși orașul oferă destule locuri unde s-ar putea deschide o afacere.

Principalul neajuns al Lipovei este gazul metan, pe care Primăria se luptă de ani de zile să-l aducă în localitate, însă, fără folos. În primul rând, suma necesară unei astfel de lucrări este peste puterile bugetului local, și, în plus, până în prezent, nici autoritățile locale n-au reușit să atragă alte fonduri, pentru a putea duce la bun sfârșit acest deziderat al lipovanilor.

Actualul primar, Viorel Popina, a avut, încă de la început, printre prioritățile mandatului, problema gazului metan, dar nici noul edil n-a reușit mai mult decât s-a făcut până în prezent, tot din lipsa banilor. „Lucrarea costă foarte mult, mai precis 70 de miliarde de lei, iar noi n-avem de unde să dăm acești bani", susține Viorel Popina. Primăria, însă, nu se dă bătută și a apelat la sprijinul Guvernului, mai precis la Ministerul Economiei și Comerțului. „Am făcut o scrisoare către ministrul Codruț Sereș, pentru a primi fondurile necesare acestei lucrări și sperăm să ne ajute. În aceste zile, așteptăm să vină și proiectantul de la Brașov, care ne va costa un miliard de lei, sumă ce urmează să fie suportată de toate localitățile ce vor beneficia de acest proiect", susține Viorel Popina.

Primarul Lipovei va face și o vizită la Mediaș, la Societatea Națională de Gaze Naturale „Romgaz", pentru a solicita sprijinul necesar introducerii gazului metan în orașul de pe Valea Mureșului.

Dacă se va reuși introducerea gazului, Lipova va avea, cât de curând, la dispoziția posibililor investitori, toate condițiile necesare dezvoltării unei afaceri, mai ales că în oraș este pregătită și o zonă industrială de 18 hectare.

Cosmin Mihuța

Din ajutoarele de stat, ponderea cea mai mare e pentru IMM-uri

● Criteriile de încadrare a întreprinderilor au fost redefinite

În perspectiva integrării României în UE, în anul 2007, problema ajutoarelor de stat devine un subiect intens discutat. Se vor mai acorda sau nu ajutoare de stat după aderare? Referitor la această întrebare, filiala Arad a Consiliului Național al Întreprinderilor Private Mici și Mijlocii din România informează agenții economici cu câteva aspecte legate de ajutorul de stat pentru IMM. „În primul rând trebuie spus ce se înțelege prin ajutor de stat. Acesta înseamnă orice sprijin, indiferent de formă, din surse de stat, acordate de către autoritățile publice: subvenții, subvenții pentru export, exceptări, amânări de la plata taxelor și impozitelor, garanții", spune Mihaela Breaz, director executiv al CNIPMMR Arad.

Tipurile de ajutoare de stat agreate de către Comisia Europeană și care vor fi autorizate de către Consiliul Concurenței sunt: • ajutoare de stat regionale, pentru proiecte mari de investiții; • ajutoare de stat pentru protecția mediului; • pentru IMM-uri, în special pentru investiții, crearea de locuri de muncă, participarea la târguri și expoziții, plata unor servicii de consultanță furnizate de către consultanți externi; • ocuparea forței de muncă; • instruirea angajaților; • salvarea și restructurarea firmelor aflate în dificultate - acestea vor primi ajutoare de stat pe principiul „prima și ultima oară", cu respectarea anumitor criterii.

Din 2005, după finalizarea marilor privatizări, ponderea cea mai mare a ajutoarelor de stat va fi orientată către IMM-uri, dezvoltare regională și protecția mediului. „Referitor la ajutorul de stat pentru IMM, trebuie să menționez că, printr-un recent ordin al președintelui Consiliului Concurenței, se redefinesc criteriile conform cărora o întreprindere este inclusă în categoria micro, mică sau mijlocie. Astfel, numărul de angajați și pragurile financiare care definesc categoria de întreprinderi sunt următoarele: **microîntreprinderi**: firmele care au mai puțin de 10 angajați și cifra de afaceri sub 2 milioane de euro; **întreprinderi mici**: care au mai puțin de 50 de angajați și cifra de afaceri mai mică de 10 milioane de euro; **întreprinderi mijlocii**: care au mai puțin de 250 de angajați și cifra de afaceri sub 50 milioane de euro", adaugă Mihaela Breaz.

Gerlinde Knap

Programele de finanțare europeană pentru România

Ca stat candidat la aderare la Uniunea Europeană, România beneficiază de sprijin financiar nerabursabil din partea UE. Care sunt programele europene prin care suntem finanțați? PHARE, împreună cu ISPA (Instrument pentru Politici Structurale de Pre-aderare) și SAPARD (Programul Special pentru Agricultură și Dezvoltare Rurală) reprezintă instrumentele Uniunii Europene prin care se asigură asistență de pre-aderare. Aceasta este programată să răspundă nevoilor de reformă ale României, în vederea îndeplinirii criteriilor de aderare la Uniunea Europeana.

PHARE – programul a fost creat la începutul anului 1989 pentru a ajuta inițial Polonia și Ungaria în procesul de tranziție (fondurile nerambursabile PHARE fiind extinse ulterior și pentru alte țări candidate din Europa Centrală și de Est). PHARE are trei obiective principale: •consolidarea administrației publice și a instituțiilor din statele candidate pentru ca acestea să poată funcționa eficient în cadrul Uniunii (dezvoltare instituțională); •sprijinirea statelor candidate în efortul investițional de aliniere a activităților industriale și a infrastructurii la standardele UE (investiții pentru sprijinirea aplicării legislației comunitare); •promovarea coeziunii economice și sociale (investiții în coeziune economică și socială).

Programul **ISPA** (Instrument for Structural Policies for Pre-Accession – Instrumentul pentru Politici Structurale de Pre-Aderare) finanțează în perioada 2000-2006 proiecte de infrastructură în domeniul transporturilor și al protecției mediului. Obiectivele ISPA sunt: •sprijinirea țărilor beneficiare în vederea alinierii standardelor lor de mediu la cele ale Uniunii Europene; •extinderea și conectarea rețelelor de transport ale statelor beneficiare la cele trans-europene; •familiarizarea țărilor beneficiare cu politicile și procedurile aplicate Fondurilor Structurale și de Coeziune ale Uniunii Europene. În domeniul protecției mediului, ISPA se concentrează pe investiții masive legate de directivele de mediu, a căror implementare solicită costuri foarte importante. Ele se referă la domenii precum: rezervă de apă potabilă, tratarea apelor reziduale, administrarea deșeurilor solide și a celor periculoase și respectiv poluarea aerului. În domeniul transporturilor, ISPA acordă prioritate investițiilor legate de integrarea sistemului românesc în sistemul de transporturi al Uniunii Europene. De asemenea, se acordă prioritate îmbunătățirii legăturilor cu alte țări candidate, precum și eliminării lacunelor din sistemul național de transporturi. ISPA finanțează dezvoltarea căilor ferate, a șoselelor și a căilor de navigație.

SAPARD (Special Pre-Accession Programme for Agriculture and Rural Development - Programul Special de Pre-aderare pentru Agricultură și Dezvoltare Rurală) sprijină țările candidate în abordarea reformei structurale din sectorul agricol și din alte domenii legate de dezvoltarea rurală. SAPARD sprijină România pentru participarea la Politica Agricolă Comună și Piața Internă a Uniunii Europene. Programul urmărește îmbunătățirea vieții comunităților rurale, crearea unui sector competitiv de producere și prelucrare a produselor agricole, crearea de locuri de muncă în mediul rural, asigurarea unei dezvoltări durabile a acestor regiuni. România a identificat patru măsuri prioritare care să fie finanțate în cadrul acestui program: •îmbunătățirea activităților de prelucrare și comercializare a produselor agricole și piscicole; •dezvoltarea și îmbunătățirea infrastructurii rurale; •dezvoltarea economiei rurale; •dezvoltarea resurselor umane. SAPARD este singurul dintre cele trei instrumente a cărui implementare cade în sarcina autorităților naționale - are la bază Programul Multi-Anual de Finanțare, negociat între Comisia Europeană și țările candidate pentru perioada 2000 - 2006. În fiecare an, este semnat un Acord Anual de Finanțare, prin care se stabilește bugetul alocat pentru anul respectiv și prin care se pot modifica prevederile Programului Multi-Anual.

Programe comunitare reprezintă un set de programe adoptate de către Uniunea Europeană, pentru o perioadă de mai mulți ani, pentru a promova cooperarea între statele membre în diferite domenii specifice legate de politicile Uniunii. În principiu aceste programe erau destinate exclusiv statelor membre, apoi au fost deschise treptat participării țărilor candidate, pentru a le sprijini, în vederea aderării. Fiecare țară trebuie să contribuie din resursele proprii la bugetul general al fiecarui program la care participă. Finanțarea pe care o țară o primește în cadrul acestor programe depinde de calitatea propunerilor de proiecte depuse de solicitanți din țara respectivă, care intră în concurență cu proiecte depuse de solicitanți din toate țările participante la program. România participă la o serie de programe comunitare, precum Programul Cadru 6 (pentru cercetare și dezvoltare), Leonardo da Vinci, Socrates și Tineret/Youth (în domeniul educației și pregătirii profesionale), Egalitatea între sexe, Combaterea Excluderii Sociale și Combaterea discriminării (în sectorul social) etc.

Proiecte mici cu finanțare PHARE

Programul PHARE are și o componentă de colaborare transfrontalieră. Prin PHARE CBC România - Ungaria, de-a lungul ultimilor ani, mai multe proiecte au fost implementate în județul Arad. Dintre **proiectele mari** amintim Centru cazare imigranți depistați cu ședere ilegală în zona de vest a țării, cu o finanțare de 0,5 milioane de euro; Terminalul Cargo (2 milioane euro); Protecția și Promovarea Luncii Mureșului (2 milioane de euro).

La proiectele mari se adaugă și proiecte mici ce au beneficiat sau urmează să beneficieze de finanțare europeană.

În urmă cu puține zile, cinci instituții arădene au semnat contractele de finanțare, beneficiind, pentru implementarea proiectelor lor, de un buget total în valoare de aproape 140 de mii de euro din partea Uniunii Europene. Liceul Teoretic „Vasile Goldiș", cu proiectul „Mediul și sănătatea într-o Europă unită", va primi 40.445 euro; Camera de Comerț, Industrie și Agricultură Arad, pentru proiectul „MEDICA - reformă sanitară versus management sanitar în context transfrontalier" va primi 27.120 de euro; pentru implementarea proiectului „Crearea unui instrument informatic pentru interpretarea actelor contabile din România și Ungaria și dezvoltarea unui set de indicatori economici compatibili, cu aplicație la societățile comerciale din zona transfrontalieră - webEco", Universitatea „Aurel Vlaicu" va primi 40.940 euro; Primăria Municipiului Arad, pentru proiectul „Greenway Arad Szeged", va beneficia de 13.969 euro iar Complexul Muzeal Arad va primi 36.000 euro pentru „Gări și tradiții populare. Trasee culturale transfrontaliere pe calea ferată".

Stația de epurare a apei - reabilitată cu fonduri ISPA

Reabilitarea și modificarea sistemului de canalizare și a sistemului de furnizare și tratare a apelor reziduale în Arad pentru protejarea râului Mureș. Măsura va asigura epurarea corespunzătoare a apelor reziduale urbane și evacuarea acestora din Arad. Măsura va proteja de asemenea calitatea cursului de apă receptor, râul Mureș, și va reduce poluarea transfrontalieră a râului Tisa. Măsura constă în următoarele componente: •Extinderea Stației de Epurare existente și reabilitarea Stației de tratare a nămolului; •Asistență tehnică pentru managementul proiectului; •Asistență tehnică pentru dezvoltarea capacității.

Cost total al proiectului este de 18 milioane de euro, din care contribuția ISPA 13,5 milioane. BERD cofinanțează proiectul cu 4,5 milioane de euro.

Nu aștepta 2007 ca să fii european. Informează-te!

În perioada 28 februarie – 28 martie, în țară se desfășoară campania „Nu aștepta 2007 ca să fii european! Informează-te!", lansată de Delegația Comisiei Europene în Romania. Aceasta este susținută de o serie de mai multe clipuri audio și video intitulate „Buletin European", ca un buletin de știri, scopul acestora fiind de a-i convinge pe români că trebuie să se informeze dacă vor să fie pregătiți pentru a beneficia de aderarea țării la Uniunea Europeană.

Campania promovează numărul de telefon **080 100 2007** (cu tarif de taxare locală), care orientează apelanții către cel mai apropiat loc unde pot obține răspuns la întrebările lor legate de aderare. În județul Arad, instituțiile partenere ale Delegației Comisiei Europene care pot oferi informații gratuite privind aderarea sunt Biroul de Consiliere pentru Cetățeni, Centrele de Informare Europeană deschise în municipiu și alte localități din județ (Chișineu Criș, Curtici, Lipova, Pâncota), Agenția de Dezvoltare Regională (ADAR).

SAPARD în Arad

Toate proiectele de tip SAPARD sunt cofinanțate cu fonduri de la Uniunea Europeană și bugetul național al României. Regulile de cofinanțare sunt diferite pentru beneficiarii privați și respectiv cei publici: •pentru măsurile din **domeniul privat**: minim 50% contribuția beneficiarului și 50% contribuție publică (din care 25% bugetul național și 75% contribuție comunitară); •pentru măsurile din **domeniul public**: contribuție publică 100% din care, 25% de la bugetul național și 75% contribuție comunitară.

Dintre proiectele SAPARD implementate în județul Arad amintim: modernizarea și retehnologizarea fabricii de conserve de legume și fructe din Gurahonț - beneficiar S.C. LAURUL S.A.; investiție nouă - fabrica de procesare a laptelui de bivoliță din Dezna - beneficiar S.C. OCTAVIAN IMPEX S.R.L.; modernizarea și extinderea fermei legumicole din Macea - beneficiar S.C. AGROMANIA SERVICII S.R.L.; înființarea fermei de vaci de lapte - localitatea Tumu, beneficiar S.C. BANAT MILCH S.R.L. (sursa: Direcția Agricolă și de Dezvoltare Rurală Arad).

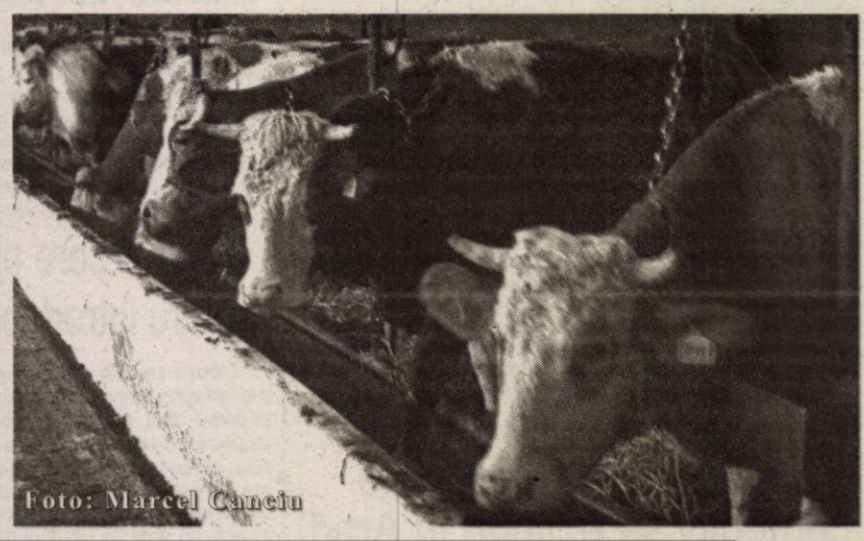
Foto: Marcel Canciu

În beneficiul tuturor tinerilor arădeni

La UVVG s-a inaugurat Centrul Regional „Education USA"

În cursul zilei de ieri, la **Universitatea de Vest „Vasile Goldiș" Arad**, s-a inaugurat **Centrul Regional „Education USA"**, care va deservi toți tinerii arădeni. La eveniment au participat, alături de **d-nul Rector, prof. univ. dr. Aurel Ardelean**, reprezentanți ai conducerii universității și ai corpului academic, invitați și studenți.

UVVG a fost onorată, la începutul acestui an, de o vizită a delegației **Comisiei Fulbright România,** reprezentată de doamna **director Barbara Nelson.** Centrul de la Arad s-a realizat în baza parteneriatului încheiat cu această prestigioasă comisie, în data de 31.01.2005.

Este de menționat că astfel de centre, agreate de **Ambasada Statelor Unite** în **România**, există în doar șase mari centre universitare: **București, Cluj-Napoca, Timișoara, Craiova, Sibiu, Constanța**. Prin **UVVG,** Aradul se adaugă acestor pioni de bază ai lumii academice naționale.

Centrul va furniza informații asupra programelor de studiu, a procedurilor de înscriere, a pachetelor de aplicații și testelor standardizate, dar și a studiilor post-universitare, respectiv doctorale în **USA.**

Bursele de excelență FULBRIGHT constituie doar una dintre opțiunile pe care le oferă centrele **Education USA**, pachetul de informații cuprinzând și alte tipuri de burse.

Centrul regional **Education USA** de la Arad va funcționa de luni până vineri, între orele 12-14, pe B-dul Revoluției, nr. 78, etajul 1, tel. 0257/253768. Deschis în cadrul **UVVG**, acest birou nu va percepe nici un fel de taxă pentru informațiile oferite, nici unei categorii de cetățeni interesați. Scopul declarat este, potrivit declarațiilor celor implicați, acela de a veni în sprijinul tuturor arădenilor doritori de perfecționare în cadrul unor instituții academice americane.

Speranța Milancovici
Foto: M. Szego

Elevii din Hălmagiu, mai aproape de cultura europeană

În cadrul proiectului intercultural intitulat „Europa, bogăție în diversitate", șase elevi ai Grupului Școlar „Moga Voievod" din Hălmagiu, însoțiți de profesorii Elena Vasii și Victor David, au efectuat două vizite, în Italia, respectiv, Polonia. Timp de mai multe zile, Florin Florea, Ioan Colf, Geanina Sida, Ioan Morcan, Alina Marius și Mihai Bora s-au întâlnit cu elevi ai școlilor din orașele partenere în derularea proiectului. **„Copiii noștri au fost încântați să constate că sunt la fel de pricepuți în domeniul calculatoarelor și în conversația în limba engleză ca și colegii lor din Italia și Polonia. Acțiunile care s-au desfășurat în cadrul întâlnirilor au fost diverse, de la gătirea de mâncăruri tradiționale, specifice fiecărei țări, la acțiuni culturale. De asemenea, fiecare școală a prezentat un CD cu tema „O zi obișnuită la școală", acțiune ce a stârnit discuții între profesori și elevi. Prin acest proiect, elevii noștri au ocazia să promoveze cultura românească dar și să învețe despre cultura altor țări"**, ne spune Angela Florea, directoarea Grupului Școlar „Moga Voievod".

Voicu Sida

Vin apele!

(Urmare din pagina 1)

Pentru că 200 de familii din localitatea Crocna sunt complet izolate, Primăria Almaș a pus la dispoziție un tractor pentru aprovizionarea cu apă și alimente a persoanelor afectate de inundații. Locuitorii din Dieci și Pescari sunt nevoiți să ocolească peste 30 de kilometri, pe la Gurahonț, pentru a ajunge la o farmacie. Primăria din Almaș a mobilizat o echipă de zece oameni, care, sub îndrumarea reprezentantuui din zonă a Comandamentului pentru Situații de Urgență Arad, lucrează zi și noapte la decolmatarea canalelor și podețelor.

Din păcate, terenurile locuitorilor din zona Almaș sunt amenințate în fiecare primăvară de inundații pentru simplul fapt că nu există un dig protecție. Pentru construirea acestuia ar fi nevoie de câteva miliarde de lei, bani pe care autoritățile s-au tot ferit să-i aloce.

Foto: Vasile Obșitoș

Bătut măr pentru 200.000 de lei

Zilele trecute, Serviciul Urgențe al Spitalului Clinic Județean Arad s-a confruntat cu zece cazuri de agresiune fizică în rândul petrecăreților. Contuziile și plăgile victimelor au fost tratate pe loc, neputându-se spune că incidentele au fost deosebit de grave. Din păcate, a existat și o excepție.

Un zilier domiciliat în județul Olt s-a întins la un pahar de vorbă cu doi colegi, într-un local din cartierul Micalaca. La un moment dat, ortacii săi au plecat spre casă, bărbatul mai zăbovind ceva timp în fața unei cafele. Pe la miezul nopții, omul nostru a părăsit și el barul, însă nu a ajuns prea departe pentru că a fost atacat de **„doi puști”**, cum avea el să le spună polițiștilor pe patul de spital. Într-adevăr, bărbatul de 49 de ani a fost atât de crunt bătut cu pumnii și piciorele de cei doi agresori, încât a fost internat de urgență la Secția Reanimare a Spitalului Județean. Victima a ieșit din comă abia a doua zi, când nu și-a mai amintit nimic, nici măcar cum a ajuns la spital. Se pare că scopul agresiunii a fost jaful, pentru că „puștii” l-au deposedat pe zilier de suma de 200.000 de lei și...certificatul de căsătorie. Polițiștii cercetează cazul.

Călin Mnerie

La mijlocul lunii martie

Jumătate din teren nu este nici măcar arat

Din cauza condițiilor meteo nefavorabile, până în momentul de față, în județul nostru nu a fost arată nici jumătate din suprafața agricolă. **„Practic, mai sunt de arat 112.600 ha, din totalul de 209.000 ha. În aceste condiții, evident că nu au fost executate nici însămânțări, cu toate că, la această dată, ar fi trebuit să fi fost deja însămânțată peste 70 la sută din suprafață”**, explică domnul **Liviu Popa Buta**, directorul Direcției Agricole și Dezvoltării Rurale (DADR) Arad.

În această situație, odată cu încălzirea vremii, agricultorii vor trebui să facă eforturi considerabile pentru a încerca să mai recupereze ceva din timpul pierdut. **„În primul rând le recomand oamenilor, acolo unde este posibil, să încerce evacuarea apelor. Apoi, ar trebui ca toți să se aprovizioneze din timp cu cele necesare pentru executarea însămânțărilor, mă refer la sămânță, erbicide, îngrășăminte chimice etc, pentru a nu mai pierde alt timp prețios. Și, sigur, nu în ultimul rând, este imperios necesar ca fiecare agricultor să folosească fiecare oră de lucru cu maximă seriozitate”**, declară **Liviu Popa Buta**.

Chiar dacă producătorii agricoli vor lucra și vor avea șansa să fructifice din plin zilele viitoare, cea mai mare parte a suprafețelor agricole afectate de bălțiri nu vor mai putea fi recuperate. Ceea ce înseamnă că hectare întregi de terenuri, mai ales în zonele joase, mlăștinoase, vor rămâne necultivate.

Cosmin Trif

Gheorghe Ciuhandu i-a îndemnat pe tineri să se implice în politică

„Rolul tineretului creștin-democrat în dezvoltarea mișcării creștin-democrate din România: prezent și viitor”, a fost tema conferinței de de ieri susținută de Organizația de Tineret a Partidului Popular Creștin Democrat (PPCD), filiala Arad, în Sala „Iuliu Maniu”. Lucrările au fost prezidate de primarul Timișoarei Gheorghe Ciuhandu, președinte al PPCD, Alin Gherga, președinte la nivel județean și Samuel Caba, președinte al Organizației de Tineret.

În alocuțiunea liderilor creștin-democrați populari, rolul tineretului în PPCD este unul extrem de important, iar scopul organizațiilor de tineret este de a se implica activ în viața de partid. Legat de colaborarea cu seniorii partidului, Samuel Caba a declarat că relația cu seniorii este deosebit de bună și se va diversifica sub foarte multe aspecte în viitorul apropiat. **„Dinamismul nostru va fi coordonat de către seniori, nu în direcția unei subordonări a tineretului, ci în direcția corectă a dezvoltării partidului”.**

În ceea ce privește unificarea PNȚCD cu URR, sub sigla PPCD, tinerii populari consideră că, **„tradiția și perseverența, întruchipate de PNȚCD și-au dat mâna cu dinamismul și eficiența celor de la URR”.** Conform celor spuse de Gheorghe Ciuhandu, scopul întrunirii de ieri a fost de a cristaliza și determina, pragmatic și problematic, rolul pe care organizațiile de tineret ale PPCD trebuie să îl joace în mișcarea creștin-democrată din România în anii ce vor urma.

Daniel Albu

Inundații și la Hălmagiu

Peste 50 de hectare de teren cu culturi agricole din zona Hălmagiului au fost inundate, cotele Crișului Alb crescând mult în urma topirii zăpezilor dar și a ploilor căzute în noaptea de joi spre vineri. Deocamdată apele nu au ajuns la casele oamenilor, dar pericolul nu e depășit. Primarul Marin Iorga a convocat Comitetul Local pentru Situații de Urgență și a mobilizat oamenii din comună pentru a interveni în caz de necesitate.

S. V.

Vicepremierul Gheorghe Seculici promite bani pentru Arad

* președintele CJA va fi tot al PD

Gheorghe Seculici, președinte al PD Arad, a susținut ieri o conferință de presă în care a anunțat că Biroul Pemanent Național l-a nominalizat pentru a ocupa funcția de vicepremier în Guvernul României, în urma demisiei lui Adriean Videanu, care este candidatul Alianței D.A. la Primăria Generală a Capitalei. Noul vicepremier a declarat că este plăcut surprins de nominalizarea făcută, iar funcția pe care o ocupă **„implică enorm de multă responsabilitate mai ales că aceasta s-a produs într-un moment extrem de important pentru România”.**

Întrebat ce măsuri va lua și cum va susține Aradul, vicepremierul Gheorghe Seculici ne-a declarat că în perioada 2000-2004, nu au fost respectate finanțările pe care ar fi trebuit să le avem la nivelul județului, în conformitate cu legea. **„Este vorba de banii pe care ar fi trebuit să-i primească Aradul în urma împărțirilor care s-au făcut la nivelul ministerului finanțelor. Județul Arad era în top la plata taxelor și la profitul pe care îl aducea la nivel central, dar în același timp pe ultimele locuri la împărțirea banilor. Voi a face tot posibilul ca acest lucru să nu se mai întâmple”.**

L-am întrebat pe Gheorghe Seculici, dacă relația de prietenie pe care o are atât el, cât și primarul Gheorghe Falcă cu președintele Traian Băsescu a influențat într-un fel numirea în funcția de vicepremier. Răspunsul primit a fost următorul: **„Promovarea s-a făcut prin aportul avut cu colegii de partid și prin coordonarea organizației județene. Chiar dacă Traian Băsescu este nașul domnului Falcă, relația mea personală cu președintele țării a fost în spiritul relațiilor pe care le-am avut și înainte. Nu numai că nu am profitat de această relație, ci doar mi-am permis să îmi spun un punct de vedere obiectiv și pertinent despre coordonarea partidului. Vreau să vă spun că multe dintre discuțiile pe care le-am avut în particular, pe linie de partid, s-au regăsit în deciziile pe care dânsul le-a luat. Nu știu dacă a ținut cont de sfaturile mele, dar am fost pe aceeași lungime de undă”.**

Întrebat de redactorul ziarului Adevărul, cine va fi succesorul la președinția CJA, Gheorghe Seculici ne-a spus că interimatul va fi asigurat de vicepreședintele Gavril Popescu, iar alegerile pentru un nou președinte al CJA se vor desfășura conform legii. În ceea ce privește funcția de președinte al CJA, Gheorghe Seculici a declarat că președintele va rămâne obligatoriu la PD, care va fi numit de Biroul județean PD, pentru că în protocolul avut la nivelul Alianței D.A., formațiunea politică care a avut cel mai bun rezultat, la alegerile locale, obține această funcție. În ceea ce privește președinția PD Arad, Gheorghe Seculici a declarat că nu va renunța la funcția de președinte al democraților arădeni.

L-am întrebat pe vicepremierul Gheorghe Seculici dacă va promova și alți arădeni, iar răspunsul primit a fost că săptămâna viitoare Adrian Nițu va fi promovat director șef adjunct pentru relațiile cu Uniunea Europeană.

Legat de proiectele personale, Gheorghe Seculici a declarat că pentru acest an a avut un număr important de proiecte pe care a vrut să le realizeze, la nivelul județului, dar și de pe poziția pe care o are, va sprijini ca aceste proiecte să se realizeze cât mai rapid.

Mai amintim că astăzi Gheorghe Seculici se va afla la București pentru depunerea jurământului.

Daniel Albu

Diplomă de excelență pentru Rectorul UVVG

În cadrul Adunării Generale a membrilor fondatori ai **Coaliției Aer Curat în toate orașele României**, adunare desfășurată, zilele trecute, în incinta **Institutului ICECHIM București**, a fost acordată o diplomă de excelență d-nului **prof. univ. dr. Aurel Ardelean, rectorul Universității de Vest „Vasile Goldiș” Arad**, pentru organizarea consfătuirii interjudețene de la Arad, privind cultura și industrializarea sorgului zaharat în partea de vest a României.

Rezultatele cercetărilor, prezentate cu succes la sus menționata consfătuire, au fost obținute la Centrul de Cercetări Ecologice Socodor, de o echipă condusă de **prof. univ. dr. Aurel Ardelean**, din care au făcut parte, de asemenea, **asist. univ. drd. Violeta Buruiană** și **prep. univ. drd. Iulian Stana**, ambii cadre ale **Facultății de Biologie a UVVG Arad**. Cercetările continuă, noi rezultate urmând a fi prezentate în cadrul unor alte manifestări științifice în domeniu.

S. Milancovici

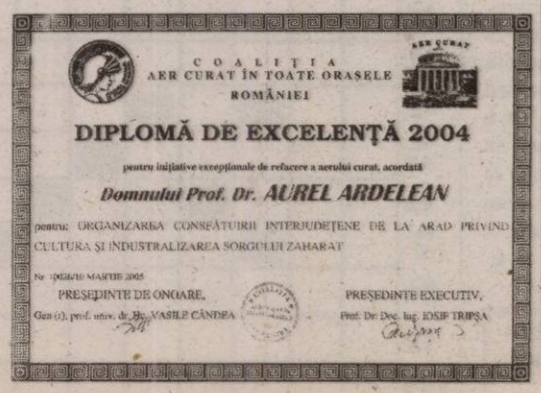

COALIȚIA AER CURAT ÎN TOATE ORASELE ROMÂNIEI

DIPLOMĂ DE EXCELENȚĂ 2004

pentru inițiative excepționale de refacere a nerului curat, acordată

Domnului Prof. Dr. AUREL ARDELEAN

pentru ORGANIZAREA CONSFĂTUIRII INTERJUDEȚENE DE LA ARAD PRIVIND CULTURA ȘI INDUSTRIALIZAREA SORGULUI ZAHARAT

Nr. 1002/10 MARTIE 2005

PREȘEDINTE DE ONOARE, Gen (r). prof. univ. dr. Ing. VASILE CÂNDEA

PREȘEDINTE EXECUTIV, Prof. Dr. Doc. Ing. IOSIF TRIPȘA

Adunarea cadrelor militare în rezervă și retragere

În data de 25 martie a.c., la ora 10,00, cadrele militare în rezervă și retragere din M.A.p.N sunt invitate la conferința județeană care se va desfășura la Cercul Militar (Casa Armatei).

Cu acest prilej, se va prezenta darea de seamă și se va alege noul comitet de conducere al Uniunii Naționale a Cadrelor Militare în Rezervă și Retragere, filiala Arad.

La o ceașcă de cafea cu poetul Ioan Matiuț, directorul Editurii Mirador

„NU PRACTIC DECÂT INVIDIA POZITIVĂ”

-Editura Mirador are o carte de vizită impresionantă. Faceți-ne un scurt istoric al ei.

-Am înființat editura Mirador în vara anului 1990 din dorința de a ieși din sistem și a întreprinde ceva pe cont propriu. Cum visam să slujesc literatura, am riscat totul renunțând la slujba confortabilă și destul de bine plătită pe care o aveam, iar cu un împrumut la CAR am înființat această editură. Începuturile au fost deosebit de grele, aproape imposibile datorită mentalităților și practicilor care stăpâneau societatea românească. Cel care se aventura să întreprindă ceva pe cont propriu era privit cu suspiciune, considerat un exploatator al muncii celorlalți iar apelativul de patron era un peiorativ scrâșnit printre dinți. Erau vremurile în care nu aveau acces la pârghiile economice, la succesul în afaceri decât cei care făceau parte din oligarhia comunistă, care confiscase beneficiile revoluției și orice intrus care deranja era pus rapid la punct prin mijloacele dure pe care aceștia le controlau: poliție, instituțiile de control financiar, bănci, etc. Vă dau un exemplu. Prima carte pe care am editat-o („*Metoda Zavergiu*”) s-a vândut într-un tiraj foarte mare (40.000 de exemlare) care ar fi trebuit să aducă un profit care să-mi permită să plătesc datoriile și să dezvolt afacerea. Pentru difuzarea ei a trebuit să apelez la firma care deținea monopolul difuzării de presă pe toată țara, DEP (actual RODIPET). În timp ce alte edituri își primeau banii în avans, eu i-am primit după mai multe luni și după două devalorizări dure de la sfîrșitul anului 1990. Bani cu care abia am putut să-mi plătesc datoriile în tipografie.

- A fost o perioadă în care se vindeau foarte bine cărțile de genul celor scrise de Sandra Brown și literatura pornografică. Cum ați rezistat acelor tentații. Ați făcut compromisuri?

-O editură este până la urmă o societate comercială care se conduce după regulile economiei de piață. Trebuie să realizezi de undeva profit ca să-ți permiți să editezi și literatură contemporană în tiraje mici, neeconomice. Eu nu am

abdicat niciodată de la principiile pentru care am înființat această editură: de a promova literatura autentică, de calitate. Mărturie stau cărțile importante pentru peisajul cultural local și național pe care le-am editat până în prezent. Este adevărat că în același timp am căutat modalități de supraviețuire economică. Am editat timp de cinci ani o revistă lunară de integrame care se vindea în tiraj de 100.000 de exemplare, am dezvoltat o afacere cu o activitate recreativă pe șrandul Neptun (tir cu aer comprimat și joc de paint ball), am avut abilitatea și oportunitatea de a edita cărți practice și de specialitate cu succes de casă. Nu toate cărțile s-au ridicat la un nivel valoric deosebit, însă nu am făcut niciodată compromisuri morale. Crezul meu este că editorul are o mare responsabilitate morală asupra cărților pe care le editează și care îl pot îmbogăți spiritual pe cititor sau îl pot mutila, îi pot alimenta stări și instincte grosiere.

- Care sunt criteriile când publicați un autor, sau o carte?

-Ideal ar fi ca unicul criteriu să fie valoarea. Însă atunci s-ar publica foarte puține cărți, Este înțelepciunea la care am ajuns după cincisprezece ani de experiențe ca editor, în care am editat cărți valoroase dar și multă maculatură ale unor grafomani, veleitari, crezând că și aceștia au o șansă în competiția valorilor. Agresivitatea paranoică cu care încercau să se impună, transferarea eșecurilor personale pe seama editorului, m-au convins să fiu mult mai selectiv atunci când editez o carte. Cred că o editură poate deveni celebră și să-și transfere numele în posteritate, alături de cel al autorului, chiar și numai cu o carte valoroasă, sau, poate edita tone de maculatură fără să lase nici o urmă autentică.

- Să înțelegem că Editura Mirador va fi mai puțin prezentă pe viitor în topul lansărilor de carte?

-Va fi mai discretă, mai aplecată asupra proiectelor importante pe care și le-a propus, care necesită mai mult timp și resurse. Calitatea literară, grafică și tipografică cu care vom „îmbrăca” viitoarele apariții editoriale va fi una din importantele noastre preocupări și sperăm să dăm Aradului și culturii române, cărți de referință.

- Sunteți în competiție cu celelalte edituri arădene, sunteți invidios atunci când acestea realizează succese?

-Nu practic decât invidia pozitivă. Când o editură, arădeană sau nu, are o reușită de marcă, o percep ca pe o provocare, un impuls de a-mi mobiliza energiile, experiența și talentul pentru a da o replică cel puțin la fel de valoroasă. Competiția este cu mine însumi și cred că fiecare editură își are importanța și locul ei în peisajul publicistic local.

- Cu ce greutăți vă confruntați?

-La toate întâlnirile literare sau ale editorilor la care particip, este la modă lamentația. Se cere implicarea Ministerului Culturii și Cultelor în subvenționarea mai consistentă a producției de carte și presă culturală. Se cer scutiri de taxe, de impozite, de TVA, de expediție etc, etc. Eu cred că aceste veșnice lamentări nu sunt productive, editorul este în definitiv un om de afaceri care trebuie să caute și să găsească soluții. Sau să se apuce de altceva. A trecut vremea statului „tătic” care să le rezolve pe toate.

- Colaborați cu alte edituri, faceți parte din vreo asociație a editorilor?

-Editura este membră a Asociației Presei Literare și a Editorilor din România (APLER), fiind prezentă în acest cadru la numeroase târguri de carte din țară și străinătate într-o companie prestigioasă, prilej cu care ne prezentăm producția editorială în fața unui public numeros și avizat, prezență răsplătită și cu diverse premii. Participăm, ca parte organizatoare, alături de alte instituții de cultură arădene, la Târgul Euroregional de Carte de la Arad, care se va desfășura și anul acesta în a doua jumătate a lunii mai, în aer liber, în fața Palatului Administrativ. Este important pentru publicul consumator de literatură, faptul că aici cărțile se vor vinde cu o reducere de 20-30 % din prețul de librărie. Participă edituri din euroregiunea Dunăre-Criș-Mureș-Tisa (DKMT), precum și câteva edituri prestigioase din țară ca invitate de onoare. Acest eveniment include Aradul în clubul marilor centre culturale care organizează astfel de evenimente.

- Ca poet, ce proiect literar aveți în perspectivă imediată?

-Pregătesc un volum antologic de poezie care va apărea la Editura Dacia. Cred în poezia mea. Este destinul pentru care mi-am sacrificat cariera, confortul, familia, prietenii. Visez să pot aduce ceva mai multă lumină acestei lumi.

Vasile Sărăndan

Foto: Margareta Szegő

Premieră cinematografică

CINEMATOGRAFUL „DACIA” PROGRAMEAZĂ ÎN ACESTE ZILE PREMIERA CU FILMUL „AVIATORUL”.

După ce a fondat Hughes Aireraft Company și a doborât cu curaj câteva recorduri de viteză, Hughes a devenit cel mai renumit aviator american de la Charles Lindbergh, o figură mitică plină de entuziasm, cu aură de emotivitate, mister și fascinație. În anul 1930 Hughes a luat un avion de linie al companiei TWA și și-a început eforturile pentru ca America să treacă la perioada avioanelor cu reacție - în care sens a dezvoltat planuri îndrăznețe pentru construirea celui mai mare avion din lume, aparatul de zbor cunoscut sub numele de Hercules. Deși un bărbat respectat pentru avere, pentru temerara lui strălucire, înclinația romantică spre amuzament, și aspirația de a privi spre viitor, el nu a scăpat de temerile sale personale.

„Aviatorul” explorează nu numai realizările, ci atinge și viața emoțională a lui Howard Hughes, inclusiv aventurile sale amoroase cu două figuri legendare de la Hollywood: eleganta americancă Katharine Hebbum (Cate Blanchett) și luminoasa frumusețe a ecranului Ava Gardner Kate Beckinsale); cât și apriga competiție dintre Hughes și șeful companiei Pan American, vizionarul Juan Trippe (Alec Baldwin); relația sa îndelungată cu mâna sa dreaptă Noah Dietrich (John C. Reilly); conflictul în public cu senatorul Owen Brewster (Alan Alda); și devastatorul accident aviatic și fobiile sale care l-au făcut ca, în final, să se izoleze. Pentru a recrea viața și perioada în care a trăit Hughes, lui Martin Scorsese i-a fost alături Academy Award, prin atragerea directorului de fotografie Robert Richardson („JEK”, „Casino”); designerul de producție Dante Feretti (a șasea oară nominalizat la Oscar, care a colaborat cu Scorsese la cinci filme, inclusiv Gangs of New York); câștigătorul Oscarului pentru constume, disignerul Sandy Powell „Gangs of New York”; și producătorul Thelma Schoonmaker, colaboratoare timp îndelungat a lui Scorsese, care a realizat toate filmele lui, începând cu „Raging Bull”, pentru care a câștigat un Oscar.

Reprezentații la orele 10,30; 14; 17,30; 21.

Și pentru muzeul „Țării Zarandului” a venit primăvara

O clădire mustind de igrasie, săli degradate și umede, mucegaiul înflorind nu numai în pereți, ci și în obiectele muzeistice, cam acesta ar fi fost „tabloul clinic” al Muzeului **„Țării Zarandului”** din orașul **Sebiș**, într-o perioadă întinsă pe mai mulți ani. Mai mare păcatul și jalea de exponatele colecționate cu pasiune și dragoste de-a lungul vremii de către fabulosul **Vitalie Munteanu**, cunoscut în toată „Țara Moților” și a cărui dragoste pentru tot ceea ce înseamnă Munții Apuseni nu a fost egalată decât de regretatul profesor de istorie **Constantin Avram.**

Din fericire **Ioan Bortiș**, noul custode al muzeului, ca un ardelean lipsit de umor, și-a luat rolul foarte în serios și a reușit să declanșeze o adevărată furtună de primăvară, dechizând larg ușile și ferestrele muzeului, reparând zidurile și tavanele, rașchetând parchetul camerelor și recondiționând exponatele.

Astfel, în prezent, potențialii vizitatori și, mai ales, elevii școlii generale, cât și cei ai liceului din **Sebiș**, pasionați de istoria locală, vor putea admira zilnic piese rare de arheologie, etnografie și folclor sau, pur și simplu, vor putea ține aici ora de istorie.

Vasile Sărăndan

Dumitru Vasi - Șoimoșanu, născut pe meleaguri arădene, mai exact Șoimoș (și stabilit la Brașov) cunoscut cititorilor cu cartea „Eterna și fascinanta anecdotă”, este și un pasionat pescuitor de perle umoristice. Vă prezentăm, în mai multe episoade - dintr-un volum în curs de apariție - scurte mostre din „colecția” sa.

Perle umoristice

De prin teze și extemporale

- Turcii în bătălie, atacă Moldova dis-de-dimineață pe șoseaua națională ca să nu se rătăcească.
- Iobagii erau cei mai subți țărani de aceea se răsculau.
- Mircea cel Bătrân își vinde scump pielea nu pe nimic cum dorește Baiazid, de aceea pleacă la luptă.
- Popoarele migratoare ne-au lăsau păsări cu pui de aur care azi au valoare.
- Un satir este în partea de sus mitologic și în partea de jos tap.
- Ludovic al XIII-lea era regele țării. El ținea cu Franța deoarece era bun prieten cu Danton. Țărănimea era împotriva Franței, deoarece Franța vroia să ocupe țara lor.
- Mircea cel Bătrân îi zice cu mult curaj lui Baiazid: „Baiazide, pe mine mă cunoaște toată natura, pe tine nu te cunoaște nimeni, ce te faci?”
- Epitetul arată un obiect sau o vietate ceva mai drăguță ca în realitate sau invers.
- Sclavii antici nu se amestecau cu colonii, pentru că aveau fiecare comparația lui.
- Eu citesc altfel un roman, ca o nuvelă în care personajul e un tip care face prostii întotdeauna.

Alte trei premii ...

Ne-a parvenit o informație de ultimă oră de la Sebiș, transmisă de profesorii Florica Brad și Oancea Marin.

La faza județeană a Olimpiadelor școlare, încă trei elevi de la Grupul școlar industrial Sebiș s-au remarcat prin rezultate deosebite. La matematică **Onofrei Oana** (clasa a XI-a) a obținut premiul III iar la geografie a obținut mențiune **Bătrâna Nicoleta** (clasa a VIII-a) și **Precup Mihai** (clasa a XII-a) s-a clasat pe locul I el urmând să participe cu lotul județului la faza națională, care va avea loc în vacanța de primăvară.

V.S.

S.C. „Adevărul” Arad SRL nu-și asumă responsabilitatea pentru conținutul articolelor publicate, aceasta revenind în exclusivitate autorilor.

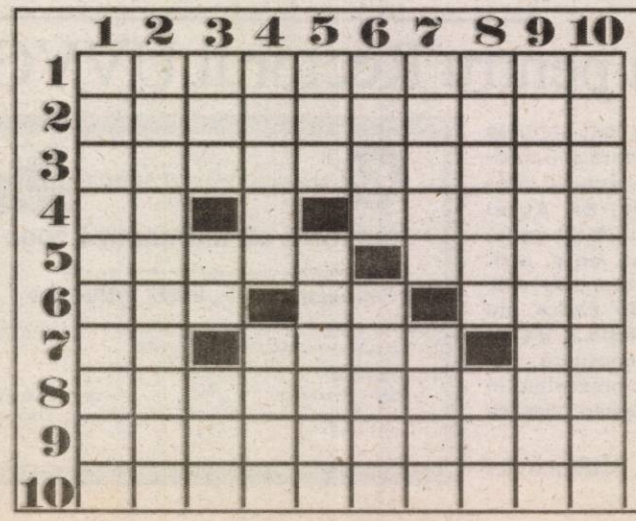

Pentru relaxare

ORIZONTAL: 1) Produce transpirație. 2) Duce la ieșire. 3) Potrivit în fel și chip. 4) Lei omiși - la calcule! - Nu s-a pus accent pe ei. 5) A nu te da la fund - Stea nautică în constelația Pegas. 6) Arma apașului - Legătură de lanț - Dată în funcțiune. 7) Centru de detenție! - Cremă neagră de piele - Prinde fluturi. 8) Lansată din înaltul cerului. 9) Servește la pulverizarea fină a lichidelor. 10) Lipsă totală de vlagă (PL).

VERTICAL: 1) Caliciu cu sepale separate. 2) Lipsite de nori. 3) Dau viață păpușilor - Neam de casă mare - Trecut prin pile. 4) Unul rău, cu o reputație proastă - Uium (PL). 5) Timp de meditație - Dușman de moarte . 6) Prinsă la copcă - Adusă la tribunal. 7) Nivelul de trai în continuă creștere - Oprit la vamă. 8) A procedat cu ezitare - Profit la joc. 9) Împrăștie săgeți la adresa cuiva. 10) Date drept dovezi de autenticitate.

Dicționar: ENIF.

Petru Ardelean - Arad

„Bomba" campionatului!

West Petrom Arad - Asesoft Ploiești 69-63 (10-15, 16-21, 21-10, 22-17)

Nici în cele mai frumoase vise nu îndrăzneam să credem că ieri, la Polivalentă, miracolul este posibil. Disproporția era prea mare - o echipă măcinată de probleme, aflată pe locul 9, întâlnea cea mai bună grupare, actualmente, din România, ajunsă în „careul de ași" al FIBA Europe Cup. Sigură pe sine, Asesoft nici nu a deplasat la Arad, doi dintre valorosii ei baschetbaliști, Bulatovic și Krasic (motivând că sunt accidentați) și a avut doar opt jucători la dispoziție. Și totuși, David l-a învins pe Goliat! Nimic nu prevestea „bomba" campionatului, (și) în condițiile în care inițiativa a aparținut campionilor în prima jumătate a întâlnirii. În acest interval, doar în două ocazii (2-0, respectiv 8-7), ai noștri au condus pe tabelă, în rest ploieștenii controlând ostilitățile. Lipsa de atenție, greșelile copilărești și exagerata lejeritate au caracterizat echipa arădeană, fapt vizibil în special la Isleam și Toroman. Noroc că adversarii s-au molipsit și, chiar dacă ei se vor distanța la 12 puncte diferență (20-32, min. 19), în sfertul doi fiind favorizați și de deciziile de arbitraj, istoria din sezonul trecut, când West Petrom trecea de ploieșteni pe propriul teren, s-a repetat. Cu un joc extrem de slab, absolut nedemn de prestigiul câștigat, Asesoft se va vedea surprinsă de o formație arădeană renăscută din propria-i cenușă. Toroman va crește în joc (în ciuda faptului că a reușit doar două aruncări de trei puncte din zece asemenea încercări, acestea au căzut în momentele cheie), Isleam așijderea, iar Haslett - omul meciului- se va dovedi imperial, de neoprit. Gazdele se apropie vertiginos în sfertul trei, pas cu pas, tribunele freamătă și tocmai pe finalul lui, un coș al americanului readuce Aradul în avantaj. Problema era însă cu pivoții Toroman și Isleam, ambii în pragul descalificărilor pentru cinci „personale". Vizitatorii încearcă să profite, forțează jocul „în căciulă", recurg apoi la aruncări de la distanță... Degeaba, tot nu se regăsesc, descalificat este Burlacu, în timp ce petroliștii se „duc" la un neverosimil 61-50 (min. 36). Arbitrii, asupra cărora a planat o tensiune imensă, determinată de faima echipei prahovene, dictează nejustificat „antisportivă" împotriva lui Mazilu, apoi compensează printr-o decizie similară îndreptată către Blidaru. Timpul rămas era totuși foarte scurt, Asesoft scăpase meciul din mână, astfel încât nimic și nimeni nu mai putea împiedica gruparea noastră să obțină un triumf de zile mari.

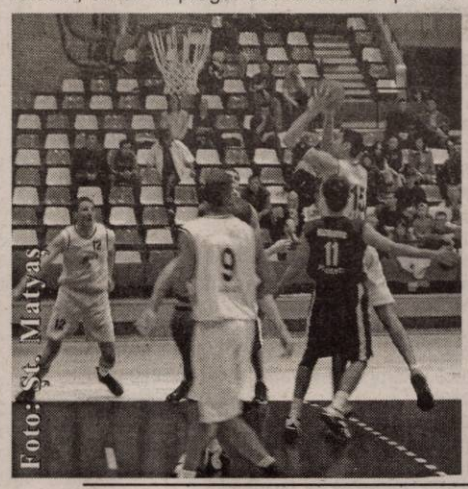
Foto: Șt. Matyas

West Petrom: Tosic 6, Iov, Haslett 28 (2x3), Toroman 18 (2), Isleam 12, Mazilu, Boric 2, Dehelean, Boitoș 3.

Asesoft: Helcioiu 15 (5), Szijarto 1, Blidaru, Pălâi 5 (1), Burlacu 15, Kuzmanovic 13 (2), Apostol 9, Toader 5.

Au arbitrat cu erori, Viorel Constantinescu (Cluj) și Alin Roșu (Oradea). Comisar F.R.B.: Costel Dumitrache (București).

Adrian Hărțău

Voci ale fericirii și deziluziei

Adrian Budurean, antrenor West Petrom: „Am dovedit că această echipă a noastră merită mult mai mult, nu trebuie subestimată. Toți jucătorii, cei tineri precum și cei cu experiență, s-au adunat, au arătat că pot, canalizându-și atenția asupra partidei. Pentru a atinge sigur play-off-ul, mai avem nevoie de încă două victorii".

Mladen Jojic, antrenor Asesoft: „Am jucat foarte prost, în special în sferturile 3 și 4. Le-am spus băieților mei că meciul nu s-a terminat, dar nu m-au ascultat. Sunt dezamăgit de atitudinea lor, că nu și-au respectat adversarul. Eu îi învăț altceva."

A. Hărțău

Albe și negre

Războiul cuvintelor

De multe ori, patima și dorința acerbă de „a muri și capra vecinului" îi pun pe antrenori, conducători și sportivi în situații penibile. Declarațiile lor acide, ce se vor a fi sarcastice, nu fac altceva decât să declanșeze un veritabil război al cuvintelor. Război din care pierde noțiunea de sport, dar „câștigă" publicul amator de astfel de bălăcăreli în public.

Firesc, fotbalul își taie partea leului în acest „spectacol" al vorbelor. Unii folosesc „perdeaua", apelează la subînțelesuri, dar cei mai mulți dau drumul în văzduh la ... ce le vine la gură. Se mândresc chiar cu ce le debitează mintea. Tot mai mulți oameni de fotbal se prind în această „horă" a declarațiilor de prost gust, semn că „războiul" este unul molipsitor. Personaje pe care le știam ca „monumente" de bun simț se transformă peste noapte în „mahalagioaice", dispuse la o adică să-și ridice poalele-n cap. Lupta de pe dreptunghiul verde trece în plan secund, adevărată bătălie fiind măsurată în incisivitatea și murdăria din spatele declarațiilor. Se stă la cotitură și luni de zile în așteptarea momentului prielnic, pentru plătirea unor „polițe".

Pentru exemple de astfel de „războinici", cu pretenții de intelectuali elevați nu ne-ar ajunge paginile unui ziar întreg. În acest ritm nebun, ne vom trezi curând că echipa campioană nu se va mai decide „în iarbă", ci pe baza celor mai războinice declarații. Cine va împroșca cu noroiul cuvintelor mai abitir va lua titlul. Care? Nici nu mai contează...

Daniel Scridon

Misiune (im)posibilă pentru Steaua

Mâine seară, cu începere de la **ora 21 (în transmisiune directă pe TVR 1),** pe stadionul „El Madrigal", formația spaniolă, Villarreal întâlnește Steaua, în manșa a doua a optimilor Cupei UEFA , la fotbal. În tur, în urmă cu patru zile, cele două echipe au terminat la egalitate, scor 0-0. Deși, misiunea steliștilor pare a fi (im)posibilă, iubitorii fotbalului românesc cred în șansa formației pregătite de Walter Zenga.

D. S.

Fotbal - Divizia A...

Ieri, în uvertura etapei a 17-a a Diviziei A la fotbal, meciul FCM Bacău - FC Brașov s-a încheiat cu scorul de 0-0. Cu mențiunea că partida Steaua - Rapid a fost amânată pentru 13 aprilie, vă prezentăm programul jocurilor acestei runde...

Sâmbătă: Farul Constanța - U. Craiova (ora 15, TVR 2); Sportul Studențesc - Dinamo (ora 15, Național TV); CFR Cluj - Gloria Bistrița (ora 15, Telesport); FC Național - Poli Timișoara (ora 20,15, Antena 1)

Duminică: FC Argeș - Oțelul Galați (ora 14, Național TV); Poli Iași - Apullum Alba Iulia (ora 14, Telesport).

* * *

În primul meci al rundei cu numărul 19 în Divizia D, Șoimii Pâncota - Voința Macea 2-3.

D. S.

Avancronica meciului Gaz Metan Mediaș - F.C.M. UTA

Cu „Sabia lui Damocles" deasupra capului

Situația în care „Bătrâna Doamnă" abordează meciul de la Mediaș, cu Gaz Metan, este una specială. Asta, deoarece joi, la Conferința de presă, antrenorul Silviu Iorgulescu a insinuat că ceva nu este în regulă la echipă, jucătorii având o atitudine discutabilă la jocul pierdut în fața Unirii Dej. De cealaltă parte, medieșenii nu concep să rateze promovarea, chiar dacă au fost înfrânți în prima etapă a returului, la Petroșani, de Jiul. Așadar, două stări de spirit diferite, care - în mod normal - face din echipa gazdă favorita partidei. După cum a declarat președintele Sandu Ion, de acest meci depind multe capete de la UTA, a antrenorului, dar și a unor jucători. Dacă vor fi tăiate, ori nu, asta o să vedem după joc.

La UTA va reveni, aproape sigur, Norbert Varga, dar este posibilă și intrarea în primul unsprezece a lui Vali Miculescu. Asta, dacă până la ora jocului se va rezolva problema „cărții verzi". În schimb, vor lipsi accidentații Tilihoi, Șerban, Turcuș, dar și Andone, acesta având, totuși, statut de rezervă la acest meci. În această situație, primul unsprezece e destul de greu de ghicit, dar riscăm o formulă probabilă: Mâme - Aldea, Bogoșel, Buglea, Șandru - Hexan, Szilyer, Varga, Rădoi - Sântejudean (Apostu), Miculescu.

Vizavi de acest joc, antrenorul Silviu Iorgulescu ne-a declarat: **„Am toate informațiile legate de echipa din Mediaș, cunosc în amănunt ceea ce joacă echipa antrenată de Ioan Ovidiu Sabău. Vom evolua cu doi mijlocași la închidere, pentru că forța mijlocașilor lui Gaz Metan este foarte mare. Totuși, dacă nu marcăm, nici nu ne putem gândi să facem o remiză. Maniera de joc va fi alta, ne va caracteriza agresivitatea și presingul permanent. Sper să nu am alte surprize, din partea jucătorilor".**

În tabăra mediașană este liniște, pentru că nu-i loc de regrete. Lupta pentru promovare continuă, este lungă, iar asta o știu și cei din Mediaș. Tehnicianul Gazului, Ioan Ovidiu Sabău ne-a spus: **„Știm cam tot ce se întâmplă la UTA, pentru că ziarele reflectă situația de la Arad. Moralul echipei dumneavoastră este la pământ, nici că se poate a fi altfel, după o înfrângere cu Unirea Dej, ultima clasată, care a obținut prima victorie în fieful UTA-ei. Noi am uitat meciul cu Jiul, ne-a afectat înfrângerea, dar am trecut repede peste ea. Trebuie să câștigăm partida de sâmbătă, cele trei puncte fiind foarte importante, în egală măsură pentru ambele formații. Primul unsprezece nu îl dezvăluiesc, dar o să-l vedeți la ora meciului".**

Totuși, formula de joc a medieșenilor ar putea arăta astfel: Roșca - Mureșan, Șomfălean, Cazan - Petelean, V. Stoica, Dăncuș, Pisoiu - Zaharia - Mihalache, Boaru, .

Meciul va fi arbitrat de o brigadă având-l la centru pe Radu David (Reșița), ajutat de Cornel Avram (Timișoara) și Nicolae Megheșan (Târnăveni) - asistenți. Observator FRF: Stan Prodan - Alexandria.

Leo Sfâra

Fotbal - Divizia C

Frontiera Curtici - Sparta Mediaș 0-0

● Formată exclusiv pe scheletul juniorilor mari de la UTA, divizionara C, Frontiera Curtici a debutat în retur cu un rezultat, totuși, promițător. Deși, remiza albă consemnată la final, înseamnă încă un pas spre retrogradare, trebuie să remarcăm curajul acestor juniori, de a aborda un eșalon greu, în care jocurile din deplasare sunt veritabile „războaie". ● Elevii lui Leo Pința s-au lovit de o echipă arătăgoasă, care s-a bucurat la final pentru punctul obținut. ● De la curticenii-utiști ne-au plăcut portarul Bordea, fundașul Pascariu, dar și atacantul Banilievici. ● În min. 80 - fundașul mediașan Aldea a fost eliminat pentru un fault în postura de ultim apărător. ● În prelungirile disputei, oaspeții au introdus mingea în poartă, dar golul a fost anulat pe motiv de henț la Tofănescu. ● Patronul Frontierei, Liviu Brânzan, s-a arătat mulțumit de prestația jucătorilor, ținând cont că toți s-au aflat la debutul într-un meci de seniori, cu miză.

Formații - Frontiera Curtici: Bordea - Mircov, Ghidescu, Pascariu, Ruska, Vlad, Popa, Rus, Faur, Banilievici, Miuță. **Au mai jucat:** Trif, Drecin și Toader. **Sparta Mediaș:** Aloman - Aldea, Tofănescu, Noian, Muntean, Jiga, Cristea, Curtean, Soporan, N. Oltean, P. Oltean. **Au mai evoluat:** Sanda și Streza.

A arbitrat bine: Istvan Kovacs - centru; C-tin Por și Ianoș Glozer - asistenți (toți din Carei).

Daniel Scridon

Rezultatele etapei a 14-a

Aurul Brad - CS Deva II 2-1; **Frontiera Curtici - Sparta Mediaș 0-0;** Minerul Lupeni - Inter Blaj 3-1; **Soda Ocna Mureș - Victoria Nădlac 1-0**; „U" Sibiu - Inter Petrila 5-0; **CS Vulcan - UAV Telecom Arad 1-0**. Metalul Aiud - a stat.

Clasament

1. Lupeni	13	11	1	1	28-8	34 (+13)
2. Aiud	12	8	2	2	23-11	26 (+8)
3. Deva II	13	7	2	4	25-9	23 (+5)
4. Vulcan	13	6	4	3	12-9	22 (+1)
5. Nădlac	*13*	*6*	*3*	*4*	*17-9*	*21 (+3)*
6. Brad	13	5	4	4	16-13	19 (-2)
7. Ocna Mureș	13	5	4	4	14-15	19 (-2)
8. „U" Sibiu	13	4	5	4	20-20	17 (-4)
9. Telecom	*13*	*5*	*1*	*6*	*16-13*	*16 (-2)*
10. Blaj	13	2	4	7	18-24	10 (-8)
11. Mediaș	13	2	4	7	12-22	10 (-8)
12. Curtici	*13*	*2*	*3*	*8*	*8-29*	*9 (-12)*
13. Petrila	13	2	1	10	4-25	7 (-11)

Etapa viitoare (vineri, 25 martie): Metalul Aiud - CS Vulcan; Inter Blaj - Aurul Brad; Sparta Mediaș - Minerul Lupeni; **Victoria Nădlac - „U" Sibiu; Inter Petrila - Frontiera Curtici; UAV Telecom Arad - Soda Ocna Mureș**. CS Deva II - stă.

Alkmaar - posibilul adversar al echipei Steaua

Ieri, la sediul UEFA, de la Nyon (Elveția) s-a desfășurat tragerea la sorți a partidelor din cadrul sferturilor de finală ale Ligii Campionilor și ale Cupei UEFA, la fotbal.

În cea mai importantă competiție inter-cluburi în sferturi se vor întâlni: **Liver-pool - Juventus Torino; AC Milan - Inter Milano; Olympique Lyon - PSV Eindhoven; Chelsea - Bayern Munchen.** Partidele se vor disputa pe 5/6 aprilie - turul și pe 12/13 aprilie - returul. În semifinale vor juca învingătoarea din meciul 4 cu meciul 1 și câștigătoarea din meciul 2 cu meciul 3, conform programului de mai sus.

Sferturile Cupei UEFA se dispută după graficul următor: **Steaua/Villarreal - Alkmaar; ȚSKA Moscova - Auxerre; Newcastle - Sporting Lisabona; Austria Viena - Parma,** pe 7 aprilie - prima manșă și pe 13 aprilie - manșa secundă. În semifinale se joacă după sistemul învingătoarea din sfert 4 cu cea din sfert 2 și câștigătoarea sfert 3 cu sfert 1.

D. Scridon

Polo

Astra U.A.V. poate încheia triumfătoare campionatul

Ultima etapă a sezonului regular programează pentru poloiștii arădeni o ciocnire cu formația Politehnica Cluj Napoca, partidele disputându-se **astăzi, de la ora 18 și mâine, de la ora 10, la bazinul „Delfinul"**. În tur, pe malul Someșului, succesul a fost repurtat de către băieții lui Cristi Cosma, (6-4 și 7-6), iar în meciurile din acest week-end pornesc favoriți, mai ales că o izbândă în această „dublă" ar asigura Astrei U.A.V. locul cinci înainte de turneele din play-out. Referitor la aceste turnee, ce sunt două la număr, alături de echipa arădeană se află grupările Sportul Studențesc și Politehnica Cluj, prima întrecere având loc la începutul lunii viitoare la echipa care vizitează, în acest sfârșit de săptămână, bazinul „Delfinul", iar cel de-al doilea se va desfășura la Arad.

Tot în orașul nostru se va derula și primul turneu din play-off-ul Superligii Naționale, între 1-4 aprilie urmând să vedem în bazin poloiști de la echipele Crișul Oradea, Rapid, Steaua și Dinamo, toate din București.

Adela Ciolocoi

SÂMBĂTĂ, 19 MARTIE 2005

TVR 1

7,00 Formula 1. Marele Premiu al Malaeziei - live
8,20 Teleshopping
8,30 Desene animate
9,30 Jurnalul TVR
9,45 Avanpremieră
10,00 Justiție militară-s.
10,55 Ham și Miau - doc.
11,25 Spectacolul lumii
12,45 Orizont 2007
13,45 Jurnalul TVR
14,00 Campionatul mondial de patinaj artistic - live
16,00 Veronica se întoarce - fantezie, România, 1973
17,30 Dincolo de hartă
18,00 Teleenciclopedia
19,00 Jurnalul TVR
20,00 Surprize, surprize (I)
21,20 Avanpremieră
21,30 Surprize, surprize (II)
22,30 Avanpremieră
22,40 Surprize, surprize (III)
23,30 Jurnalul TVR
23,15 Taverna
0,45 Ceasul Pandorei - acțiune, SUA, 1996
2,25 Jurnalul TVR - rel.
3,20 Alex și Emma -f.rel.
4,55 Formula 1. Calificări - rel.

TVR 2

7,00 Insula piraților - s.,rel.
7,30 Desene animate
8,00 Teleshopping
8,30 Fantomele Dunării
9,00 Buburuze și alte gâze
9,30 Steluțe pentru Europa
10,00 În căutarea castelului din Carpați - doc.
11,00 Baschet. Meci din NBA - rel.
12,00 Top Sport. Culturism și fitness
12,30 Magazin IT
13,00 Vânt și nor - s.
14,00 Televiziunea, dragostea mea!
15,00 Fotbal. Divizia A: Farul - U Craiova - live
17,00 Via sacra
17,30 În prelungiri
18,45 Știri regionale
19,00 Culoarele puterii - doc.
19,55 Rugby. Meci din turneul celor 6 națiuni: Anglia - Scoția, live
21,45 Jurnalul TVR
22,00 Doctorii - s.
23,00 Titanic - dramă, SUA/Canada,1997, p.all-a
0,35 Inspectorul Burnside - s.
1,30 Muzica la maxim
2,30 Fotbal Divizia A - rel.

PRO TV

7,00 Triunghiul morții - f., rel.
8,30 Desene animate
9,00 Beyblade - d.a.
9,30 Tom și Jerry - d.a.
10,00 Cleopatra 2525-s.
10,25 Icstrim tivi - rel.
10,50 Dinastia Campionilor - rel.
11,00 Schi magazin
11,30 ProMotor
12,15 Magazin UCL
12,50 Știrile Pro TV
13,00 O lume dispărută - s.
14,00 Sufletul Clarei - dramă, SUA, 1988
16,00 Șapte ani în Tibet - aventuri, SUA, 1997
18,55 Știrile sportive
19,00 Știrile Pro TV * Sport * Vremea
20,15 Doctorul Dolittle - comedie, SUA, 1998
22,15 Corupție în cartierul chinezesc - acțiune, SUA, 1999
0,45 Sufletul Clarei-f.r.
2,30 Corupție în cartierul chinezesc-f.r.
4,15 O lume dispărută - s., rel.
5,00 Cleopatra 2525 - s., rel.
5,30 Promotor - rel.

TV ACASĂ

7,00 Extravaganta Anastasia - s., rel.
8,15 Te voi învăța să iubești - s., rel.
9,15 Minciuna - s.
11,15 Șapte femei - s.
12,15 Îngerul nopții - s.
13,15 Răzbunarea - s. (AP)
14,15 Pisica sălbatică - s. (AP)
15,30 Iubirea mea, păcatul - s.
17,30 Povești adevărate
17,55 Vremea de Acasă
18,00 Rețeta de Acasă
18,10 Gitanas - s. (AP)
19,15 Te voi învăța să iubești - s.
20,15 Numai iubirea - s. (AP)
21,30 Ciocolată cu piper - s. (AP)
23,30 Extravaganța Anastasia - s. (16)
0,30 Dorința - s. (16)
1,15 Răzbunarea - s., rel.
2,15 Povești adevărate - rel.
2,45 Ciocolată cu piper - s., rel.
4,30 Muzica de Acasă
5,00 Povești adevărate - rel.

HBO

6,00 Stupoare și fornicături - comedie, Franța, 2003
7,45 O afacere mare - comedie, 1988 (AP)
9,25 Pe platourile de filmare
10,00 Lumină nesfârșită - dramă, 2002
11,30 South Kensington - comedie, M. Britanie, 2001
13,25 Hollywood. Necenzurat - Julia Roberts
13,55 Triplu X - acțiune, 2002 (AP)
16,00 Primul amendament - thriller, 2000 (AP)
17,30 Formidabilii „Country Bears" - comedie, 2002
19,00 Party in the Park 2004
21,00 Drumul spre pierzanie - dramă, 2002 (AP)
23,00 Ucide-mă cu tandrețe - thriller, 2001 (16)
0,40 All That Jazz - musical, 1979 (12)
2,45 Cadillacul negru - thriller, 2002 (12)
4,20 Nimeni nu poate opri crimele - comedie, Australia, 2003 (12)

PRIMA TV

7,00 Tradițiile românilor - rel.
8,00 Mutant X - s.
9,00 Ora nouă a României
10,00 Ministar
10,30 Sport, dietă și o vedetă
11,00 Motor
11,30 Viteză maximă
12,00 Dans sportiv. Dance Masters 2005 - live
13,30 Vedetă la măturică - rel.
14,30 Ce vor fetele - rel.
16,30 Schimb de mame - rel.
18,00 Focus
19,00 Monica - rel.
20,00 Poliția în acțiune
21,00 Moondance - dramă, coprod., 1995
23,00 Trădați în dragoste - rel.
0,00 Omul din umbră - s.
1,00 Focus - rel.
2,00 Poliția în acțiune - rel.
3,00 Moondance - f. rel.

ANTENA 1-TV ARAD

6,30 Seaquest - s.
8,00 Știri Arad
8,30 Des. animate
10,00 Casa de piatră
10,30 Roata de rezervă
11,00 Vreau și eu
11,30 Gillette World Sport
12,00 Îngerul păzitor
13,00 Știri
13,15 Benny Hill
14,00 Justițiarii Vestului - s.
15,00 Geniali - rel.
18,40 Săptămâna financiară
19,00 Observator * Sport * Meteo
20,00 Fotbal din Divizia A: F.C. Național - Poli Timișoara
22,15 Observator
23,00 Jerry Maguire - comedie, SUA, 1996
1,00 Observator - rel.
1,30 Concurs interactiv
2,30 Observator-rel.
3,15 Săptămâna financiară - rel.
3,30 Afaceri necurate - thriller, SUA, 1998
5,15 Roata de rezervă - rel.
5,45 Minunile naturii

RCS

9,00 Știri RCS 2 - rel.
9,45 Știri rețea - rel.
10,15 Cafeaua de sâmbătă dimineața
12,00 Știrile RCS 1 rel.
12,45 Aerobic
13,45 Frontiera live. Jazz la Teatrul Vechi - rel.
15,00 Știri RCS 2 - rel.
15,45 Orașul de lângă noi
16,45 Playabout - divertisment
17,00 Mod de viață - divertisment
17,30 Altfel de lume
18,00 Știrile RCS 1
18,45 Neon Rider - s.
19,30 World Steam Today - doc.
20,00 Ghilea show
22,00 Știrile RCS 2
22,30 Știri rețea
23,00 Emisiunea Microb
24,00 Știrile RCS 1 - rel.
0,45 Închiderea programului

B1 TV

7,00 Zilele apei în Thailanda - doc.; 7,30 Fan X. Videoclipuri; 8,00 Calendar ecumenic; 9,00 Mars forțat; 10,00 Fan X. Videoclipuri; 10,30 Prietenii circului; 11,30 La limită - autoshow; 12,00 Fan X. Videoclipuri; 13,00 Best of Jet Set; 13,30 Trenul vieții - rel.; 15,30 Pasul Fortunei - rel.; **17,00 Aio, aterizează străbunica** - f. rel.; 19,00 Știrile naționale; **20,00 Spune orice** - comedie romantică, SUA, 1989 (AP); **22,00 În luptă cu timpul** - acțiune, SUA, 1996; 23,45 Ediția de noapte; **0,45 Spune orice** - f. rel.;

TV SPORT

7,45 Fotbal - rezumatul partidelor disputate la Chelsea în campionatul englez - rel.; 11,00 Fotbal din Divizia B: Rapid 2 - Juventus București - live; 13,00 Fotbal din Cupa UEFA - rel.; 15,00 Fotbal din Divizia B: CS Otopeni - CS Dacia Mioveni; 16,30 Rugby Total! - rel.; 17,00 Rugby: România - Ucraina - rel.; 19,00 Handbal feminin: Oltchim Rm. Vâlcea - BSV Bauxtehude - live; 20,30 Știrile TV Sport; 20,55 Fitness cu Nicoleta Luciu; 20,57 Motoare, motoare; 21,00 Fotbal din Primera Division - 2

Redacția Adevărul nu își asumă răspunderea pentru modificările ulterioare intervenite în programele TV

NATIONAL TV

7,00 Programul de știri N24; 9,00 Teleshopping; 10,00 Desene animate; **11,00 Bucuria de a trăi** - dramă,, SUA, 1995; **13,00 Secretul lui Beth** - dramă, SUA, 2000; 15,00 Fotbal din Divizia A. Sportul - Dinamo - live; 17,00 Fresh Club Party; 18,30 24 de ore; 19,15 Sport Național TV; 19,30 Venim să te cucerim - caravana CNM; **19,30 Furtună de gheață** - dramă, SUA, 1997; 21,30 Fotbal din II Calcio: Juventus - Reggina - live; **23,30 Mike Hammer, un detectiv american** - comedie,1994; 1,30 Țara lu' Papură Vodă - rel. **2,00 Bucuria de a trăi** - f. rel. 3,30 **Mike Hammer, un detectiv american** - f. rel.

REALITATEA

7,00 Realitatea de la 07; 8,15 3, și!; 9,45 Ziarul realității; 11,00 Realitatea de la 11; 11,15 e Profil; 12,00 Realitatea de la 12; 12,45 Ziarul Realității; 13,15 Autoshow; 14,00 Realitatea de la 14; 14,45 Filiere; 15,00 Realitatea de la 15; 15,15 Nașterea unei națiuni; 16,00 Realitatea de la 16; 16,45 Hărți în flăcări; 17,15 Omul și cartea; 18,00 Realitatea de la 18; 19,15 În spatele imaginii; 20,00 Realitatea de la 20; 20,15 Bruiaj de cultură; 21,00 Realitatea de la 21; 21,15 Nașterea unei națiuni; 23,00 Realitatea de la 23; 23,15 Omul și cartea - rel.; 0,00 Realitatea de la 00;

PRO CINEMA

6,00 Apropo TV; **9,15 Laboratorul lui Dexter** - s.,rel.; 9,40 Teleshopping; 9,55 Apropo de... vedete; 10,00 Icstrim tivi.; 10,30 Călătorii;11,30 Marcă înregistrată; 12,55 Apropo de... muzică; 13,00 Teleshopping; **13,15 Cei mai frumoși ani** - s., rel.; **14,00 Un tramvai numit dorință** - f. rel.; **16,00 Visuri americane** - s.; 17,00 În jurul lumii - doc.; 17,30 Descoperă România; **18,00 Șoricelul se pune cu elefantul** - comedie, 1959; **20,00 Războinarea haiducilor** - acțiune, România, 1968; **22,00 Șub pământ SRL - s. (16)**; **23,15 Oz - Închisoarea federală** - s. (16); 0,30 Călătorii - rel.; **1,30 Sub pământ SRL** - s., rel.;

DUMINICĂ, 20 MARTIE 2005

TVR 1

7,00 Universul credinței
8,30 Clubul Disney - d. a.
8,55 Formula 1. Marele Premiu al Malaeziei - live
11,00 Justiție militară - s.
11,50 Viața satului
12,50 Agenda politică
13,45 Jurnalul TVR
14,00 Campionatul Mondial de patinaj artistic. Gala laureaților - live
16,30 Dănuțz SRL
17,40 Tezaur folcloric
18,50 Tragerea Loto 6/49 și Noroc
19,00 Jurnalul TVR
20,00 Zâmbete pentru Asia
21,00 Garantat 100%
21,55 Fotbal. Meci din Cupa UEFA: Villarel-Steaua - live
0,00 Jurnalul TVR
0,15 Cutia Pandorei - acțiune, SUA, 1995, p. a II-a
1,55 Cinci minute de cultură
2,15 Jurnalul TVR
3,15 Sub pecetea crimei - thriller, SUA, 1995

TVR 2

7,00 Doctorii - s.,rel.
8,00 Teleshopping
8,30 Medalion folcloric
9,00 Ferma
10,00 Natură și aventură
10,30 Arca lui Noe
11,00 H... ora prichindeilor
12,00 Două roți
12,30 Atlas
13,00 Atenție, se cântă!
14,00 Casa mea
14,30 Poftă bună! - doc.
15,00 Piersic Show
16,00 Lois și Clark - noile aventuri ale lui Superman - s.
16,45 Jurnalul TVR
17,00 Întoarcere în Paradis - s.
18,00 Farmece - s.
19,00 Stăpânii mafiei - doc.
20,00 Sabrina - s.
20,30 COOLmea distracției
21,30 Jurnalul TVR
22,00 Și dacă mâine va veni - s.
23,00 În căutarea lui Făt-Frumos - comedie, SUA, 1999
0,40 Remix - Rock Forum
1,40 COOLmea distracției - rel.
2,40 Titanic - dramă, coprod., 1996, p. a II-a, rel.

PRO TV

6,15 Șapte ani în Tibet - f., rel.
8,30 Desene animate
9,55 Dinastia Campionilor - rel.
10,00 ProVest
11,00 Parte de carte
12,00 Profeții despre trecut cu Silviu Brucan
12,50 Știrile Pro TV
13,00 Bucătăria lui Radu
14,00 Ferma veselă - comedie, SUA, 1988
16,00 Apropo TV
17,00 Doctorul Dolittle - f. rel.
18,55 Sport
19,00 Știrile Pro TV * Sport * Meteo
20,30 Vacanța mare (12)
21,45 Dublu impact - acțiune, SUA, 1991
23,45 Funie ucigașă - acțiune, SUA, 1982
1,45 Bucătăria lui Radu - rel.
2,30 Dublu impact - f. rel.
4,00 Pro Vest - rel.
5,00 Parte de carte - rel.

TV ACASĂ

6,45 Extravaganta Anastasia - s., rel.
7,30 Club 700
8,15 Te voi învăța să iubești - s., rel.
9,15 Minciuna - s. (AP)
11,00 Numai iubirea - s., rel.
12,00 Acasă în bucătărie
13,00 Lori. Emisiune de stil pezentată de Loredana
14,00 Corazon latino
17,30 Povești adevărate
18,00 Vremea de Acasă
18,10 Al șaptelea cer - s.
19,15 Te voi învăța să iubești - s. (AP)
20,15 Numai iubirea - s.
21,30 Blonda Marilyn - dramă, coprod., 2001, p. I
23,10 Extravaganta Anastasia - s. (16)
0,00 Dorința - s. (16)
1,00 Povești adevărate - rel.
1,30 Numai iubirea - s., rel.
4,30 Club 700 - rel.
5,00 Povești adevărate - rel.

HBO

6,00 Hocus Pocus - comedie, 1993
7,40 Prietenele - dramă, 2001
9,15 Hollywood. Necenzurat - Leonardo DiCaprio
9,50 Moș Crăciun caută Crăciuniță - comedie, 2002
11,40 Povești de război - dramă, 2003 (AP)
13,10 Dragoste, familie și alte inconveniente - comedie, Olanda, 2001 (AP)
15,00 Joey - s.
16,00 Eu sunt Sam - dramă, 2001 (AP)
18,15 Casa întoarsă pe dos - comedie, 2003 (AP)
20,00 Băieți răi 2 - acțiune, 2003 (12)
22,25 Destul! - dramă, 2002 (12)
0,20 Sub pământ SRL - s.
1,20 Blestemul iubirii - aventuri, M. Britanie, 2003

PRIMA TV

7,00 Ministar - rel.
8,00 Mutant X - s.
9,00 Tradițiile românilor - rel.
9,30 Tibanu' pescuiește și vânează
10,00 www.primatv
10,30 Puzzle T
11,00 Casa noastră
12,00 Dans sportiv. Dance Masters 2005 - live
13,30 Academia mămicilor - rel.
14,00 Pet show
14,30 Levintza prezintă
15,00 Copiii spun lucruri trăsnite - divertisment, rel.
16,00 Cronica cârcotașilor - rel.
18,00 Focus
18,30 Capital TV
19,00 Monica show - rel.
20,00 Guiness - Lumea recordurilor
21,00 Schimb de mame - emis. de divertisment
22,30 Eurotombola TV
0,30 Focus
1,00 Schimb de mame - rel.

ANTENA 1-TV ARAD

7,00 Concurs interactiv
8,30 Viața spirituală
8,30 Șapte zile - retrospectiva știrilor
9,30 Disney - d.a.
10,20 Necazuri cu Harry - comedie, SUA, 1955
12,00 WRC - etapa Mexic
13,00 Știri
13,15 Misiunea Casa
14,00 Matrix: Amenințare teroristă - s.
15,00 Duminica în familie - divertisment
18,40 7 zile
19,00 Observator * Meteo * Sport
19,50 Divertisment
21,00 Folclorul contraatacă
23,00 Recursul etapei
1,00 Regele drogurilor - s.
2,00 Observator
2,45 7 zile
3,00 Duminica în familie - rel.

RCS

9,00 Cafeaua de sâmbătă dimineața - rel.
10,45 Playabout - s.
11,00 Vivat copilăria - div.
12,00 Știrile RCS 2 - rel.
12,45 Știri rețea - rel.
13,00 Grădinărit în miniatură - doc.
13,30 Life magazin - divertisment
15,00 Știrile RCS 1 - rel.
15,45 Părinți și copii - rel.
16,00 Joia populară - rel.
17,00 Mod de viață - rel.
17,30 Oi cânta cu drag în lume
18,00 Retrospectiva RCS
18,45 Muzică populară
19,15 Horoscop
19,45 Căile ferate britanice - doc.
20,15 Ghilea show - rel.
22,15 Orașul de lângă noi - doc.
23,00 Eurocops - doc.
24,00 Retrospectiva RCS - rel.
0,45 Închiderea programului

B1 TV

7,00 Documentar; 7,25 Fan X. Video-clipuri; 8,00 Calendar ecumenic; 9,00 La limită - rel.; 9,30 Înconjurul lumii - doc.; 10,30 Prietenii Circului; 11,30 Showbiz - doc.; 12,00 Top Fan X; 13,00 Un nou început - doc.; 13,30 Emisiune religioasă; 14,00 Bibescu, un prinț al aerului - doc.; 15,00 Vis de vacanță - rel.; 15,30 Fan X - rel.; 16,30 Best of Jet Set; 17,00 Zilele apei în Thailanda - doc., rel.; 17,30 Povestea lui Hunter Tylo - doc.; 19,00 Știrile naționale; **20,00 Tru Calling** - s.; **21,00 Situație de criză** - s.; **21,30 Înapoi în Kansas s.; 22,00 Vietnam '60 - s.;** 23,00 Cinema Blitz; 23,45 Ediție de noapte; **0,45 Vietnam '60** - s.,rel.; 1,45 Documentar - rel.

TV SPORT

8,00 Fotbal. Meciurile lui Manchester în campionatul englez - rel.; 11,00 Rugby: România - Ucraina - rel.; 13,00 Handbal feminin: Oltchim Rm. Vâlcea - BSV Bauxtehude - rel.; 14,30 Schi alpin, snowboard și schi freestyle din Cupa Mondială; 16,00 Handbal feminin, Cupa Cupelor: Rapid - Tertnes Bergen - live; 17,30 Să facem jocurile!; 17,45 Motoaree, motoare!; 18,00 Fotbal din Primera Division (în pauză: știrile TV Sport); 20,00 Fotbal din Primera Division; 22,00 Fotbal din Primera Division - live;

Redacția Adevărul nu își asumă răspunderea pentru modificările ulterioare intervenite în programele TV

NATIONAL TV

7,00 Programul de știri N24; 8,00 Desene animate; 9,00 Teleshopping; 10,00 Desene animate ; 11,00 Fashion Explorer; 11,30 Agenția de turism; 12,00 Automobile; **13,00 Peripeții de vacanță** - s.; 14,00 Fotbal din Divizia A: FC Argeș - Oțelul - live; 16,00 Academia de Vouă - rel.; 16,30 Taxi Driver - rel.; 17,30 Zile de la mine! - rel.; 18,30 24 de ore; 19,15 Sport Național TV; **19,30 Revoluția** - război, SUA, 1985; 21,30 Fotbal din II Calcio: AS Roma - AC Milan, live; **0,30 Viu sau mort** - western, SUA, 1988; **2,00 Revoluția** - f. rel.; **3,30 Viu sau mort** - f. rel.

REALITATEA

7,00 Realitatea de la 07; 7,15 În spatele imaginii - rel.; 8,00 Realitatea de la 08; 8,15 ...3 și!; 11,00 Realitatea de la 11; 11,15 KiloCruciada; 12,00 Realitatea de la 12; 13,15 Arhitectonic; 14,00 Realitatea de la 14; 14,45 Buletin de București pentru primarul general; 16,00 Realitatea de la 16; 17,15 Proiect: România; 18,00 Realitatea de la 18; 19,15 Omul și cartea; 20,00 Realitatea de la 20; 20,15 Autoshow; 21,00 Realitatea de la 21; 21,45 Filiere; 22,00 Realitatea de la 22; 22,15 Un m. p. de cultură; 23,00 Realitatea de la 23; 23,15 Proiect: România; 0,00 Realitatea de la 00;

PRO CINEMA

6,00 Apropo TV; 9,00 Teleshopping; **9,15 Batman** - s.; Apropo de... vedete; **10,00 Șoricelul se pune cu elefantul** - f. rel.; 11,55 Apropo de... muzică; 12,00 Redescoperirea lumii - doc.; 12,55 Apropo de... cinema; 13,00 Teleshopping; **13,15 Visuri americane** - s.; **14,00 Răzbunarea haiducilor** - f. rel.; **16,00 Visuri americane** - s.; 17,00 ProMotor; 17,30 Lumea Pro Cinema; **18,00 Doamna din Shanghai** - dramă, SUA, 1947; **20,00 Trăiește-ți viața** - comedie, SUA, 1998; **22,00 Sub pământ SRL** - s. (16); **23,15 Oz - Închisoarea federală - s. (16)**; **0,30 Trăiește-ți viața** - f., rel.; **2,30 Sub pământ SRL** - s., rel.; **3,30 Oz - Închisoarea federală** - s., rel.

ANIVERSĂRI

Pentru scumpa noastră nepoțică

ANDREA SEBESTYEN

la cei 6 anișori, îi dorim din suflet multă sănătate, bucurii și fericire pe cărările vieții. LA MULȚI ANI, soare mic. Buna ANETA și bunu IOANCSI.

VÂNZĂRI APARTAMENTE O CAMERĂ

Vând apartament 1 cameră + dependințe, casă, nou, superamenajat, Grădiște, zonă excelentă, 19.400 EU. Telefon 210117. (6414)

Vând garsonieră, confort I, etaj I, Confecții, 19.800 Euro. Telefon 243130. (5838, 5674)

Vând garsonieră, confort I, etaj III, zona UTA, preț 20.300 Euro, negociabil. Telefon 0723.218.418; 254411. (6065)

Vând garsonieră, confort I, Alfa, etaj IV, acoperiș fără probleme, renovată total, la cheie, merită văzută, ocupabilă imediat, preț 20.000 Euro, negociabil. Telefon 0724.010.158. (6223)

Vând apartament 1 cameră, et. 4, 48 mp, 10.000 Eu, Nădlac. Telefon 0744.522.618. (6334)

Vând garsonieră confort I, 37 mp, Poetului-Vlaicu, etaj 1/4, aranjat, 18.000 EU fix. Telefon 0740.249.544, 289544. (6378)

Vând garsonieră confort 3, zona Traian, Romanilor, preț 8.000 EU. Telefon 0740.643.185. (6396)

Vând apartament 1 cameră, baie, bucătărie, hol mare, suprafața 60 mp, ultracentral, preț 37.000 EU. Telefon 0741.051.659, 0257-213420. (6402)

VÂNZĂRI APARTAMENTE DOUĂ CAMERE

Vând apartament 2 camere + cameră-hol, 2 băi, bucătărie, terasă-colnă metal, gaz, apă caldă-rece, cumpărat, achitat în 1998, intabulat, CF fără sarcini, Sebeșului 11 (Ion Georgescu), 24.800 Eu. Telefon 0745.420.548 (4950)

Vând apartament 2 camere, Vlaicu, renovat recent, 24.800 EU negociabil. Telefon 271890, 0722.249.519. (5794)

Vând apartament la casă, 2 camere + teren aferent 46 mp, suprafața 84 mp, parter înalt, în Piața Catedralei, preț 37.500 Euro, negociabil. Telefon 0723.446.566. (6051)

Vând apartament 2 camere, îmbunătățit, etaj 2, Grădiște, preț 34.500 EU negociabil. Telefon 231137, 0744.335.899. (6200)

Vând apartament 2 camere decomandate, balcon, amenajat recent + garaj, zona Aradul Nou. Telefon 278810, 0742.633.967, 288451. (6199)

Vând apartament 2 camere, 58 mp, et. 3/4, colonia UTA, preț 32.000 Euro. Telefon 0745.652.240. (5597)

Vând apartament 2 camere îmbunătățit, contorizat apă și căldură, aer condiționat, ușă metalică, balcon închis. Telefon 0744.705.812. (6386)

Vând apartament 2 camere, str. O. Goga, Legea 112, 40.000 EU negociabil. Telefon 0788.310.736, 0788.167.557; 0257-211804. (6416)

Vând apartament 2 camere, bucătărie, baie, ultracentral, 98 mp. Telefon 214953. (6421)

VÂNZĂRI APARTAMENTE TREI CAMERE

Vând apartament 3 camere, Alfa, îmbunătățit, 39.000 Eu, negociabil. Telefon 0724.582.241, 0257-258585. (6012)

Vând apartament 3 camere, decomandat, etaj 4/4, Miorița, preț 35.500 Euro, negociabil. Telefon 0257/261048; 0745.640.246; 0724.086.924. (5796)

Vând apartament 3 camere, decomandat, contorizat apă și căldură, gaz, satelit, interfon, complet renovat, opt uși comandă, ușă metalică, loc parcare în curte, boxă, vizibil zilnic, zona Teatrul Păpuși. Telefon 0740.281.846. (6268)

Vând apartament 3 camere, la casă, central, 150 mp, proprietate, 48.000 Eu. Telefon 0724.270.186. (6313)

Vând apartament 3 camere, decomandate, 2 băi, 2 balcoane, îmbunătățit + garaj, Micălaca-Orizont. Telefon 0723.213.287, 279548. (6334)

Ocazie! Vând apartament ultracentral 3 camere, 86 mp + 14 mp, curte, preț 35.000 Euro. Telefon 0721.612.964. (6447)

VÂNZĂRI APARTAMENTE PATRU CAMERE

Vând apartament la casă, 4 camere + dependințe, 70.000 Euro. Telefon 281123. (5913)

VÂNZĂRI CASE

Vând casă din 2 apartamente spațioase, 3 camere, 60.000 EU, 2 camere 38.000 EU, zona Piața Mare, sau Tribunul Buteanu, nr. 1. Telefon 0722.344.705. (6414)

Vând CASĂ MARE, 2 intrări, piscină, grădină, SPAȚIU COMERCIAL, 2 garaje, vad bun, cartier PÂRNEAVA. Telefon 0257-210288, 0745.574.534. (5966)

Vând casă în Odvoș, la șosea, 2.500 mp. Telefon 0724.972.704. (5847)

Vând casă 4 camere, 2 băi, gresie, faianță, podele melaminate, anexe gospodărești, gaz, satelit, telefon, str. Tiberiu nr. 1A, preț 60.000 Euro, negociabil. Telefon 349941. (5861)

Vând casă în Pârneava cu spațiu comercial, 200.000 Eu, negociabil. Telefon 289544, 0740.249.544. (5969)

Vând casă, 550 mp, Vadului 8, zona Cadaș, 20.000 Euro, negociabil. Telefon 0744.520.730. (6019)

Vând casă mare, localitatea Ghioroc. Informații telefon 461392. (6058)

Vând casă cu grădină 1.000 mp, str. Episcop Roman Ciorogariu, între Eftimie Murgu și Căpitan Ignat sau schimb cu apartament 4 camere, central, etajele I-II. Telefon 210574; 284432. (6125)

Vând casă nouă în comuna Păuliș, 180 mp util, 1.250 mp total, central, gazon, teren minifotbal, preț 42.000 EU. Telefon 0722.295.356. (6030)

Vând - schimb cu apartament 3 camere, casă în Micalaca, str. Dreptății, nr. 20, FS 16 ml, S-389 mp, cu toate utilitățile. Telefon 0743.363.460. (6241)

Vând casă în roșu, 3 dormitoare, bucătărie + living, cameră de seară, 3 băi, 2 terase, 2 WC-uri serviciu, demisol 100 mp, garaj dublu, teren 900 mp, zona Pârneava. Telefon 0743.029.943. (Ag. UTA, 190)

Vând casă din cărămidă, 2 camere, bucătărie, anexă, teren 750 mp. Telefon 512778. (Ineu, 117)

Vând casă compusă din 2 camere, bucătărie, cămară alimente, anexe, compusă din cameră, bucătărie. Informații telefon 210867. (6362)

Vând casă nouă toate utilitățile, încălzire centrală proprie, geamuri termopan, grădină mare, în Gurahonț, central. Informații telefon 0257-310463. (Ag. Sebiș, 41)

Vând urgent casă 2 camere, bucătărie+vară hol 550 mp, fs 18 ml, 43.000 EU, str. Poetului 76/A, intrare din str. Oltului Arad. Telefon 0740.612.591. (6371)

Vând vilă mobilată, utilată, stil occidental, construcție nouă, Aradul Nou, preț 199.000 EU ușor negociabil. Telefon 0741.051.659. (6420)

Vând casă 3 camere, complet mobilată și utilată, 2 băi, bucătărie, loc de luat masa, 2 garaje cu telecomandă, piscină, gazon, sistem de alarmă, posibilitate mansardare, zonă liniștită, neindabilă, Bujac, preț 129.000 EU ușor negociabil. Telefon 0745.104.215. (6420)

Vând casă 4 camere + teren 1100 mp, str. A. Șaguna, nr. 152. Telefon 0742.960.068. (6352)

Vând casă, Gai, str. Câmpurilor, nr. 81, 30.000 Euro, negociabil. Telefon 0743.064.710; 271939, după ora 16. (6441)

Ocazie! Vând casă în Păuliș, 3000 mp, 35.000 Euro. Telefon 0721.612.964. (6447)

Vând casă în comuna Covăsânț. Informații telefon 0722.265.117. (104, Lipova)

VÂNZĂRI SPAȚII

Vând sau închiriez HALĂ în MICĂLACA, 500 mp. Telefon 0744.795.263. (5737)

Vând Terasă la Ștrandul NEPTUN. Telefon 0257-286313. (6152)

Vând BRUTĂRIE, complet utilată. Informații telefon 0744.621.968; 0744.645.465. (5706)

OCAZIE! Vând BRUTĂRIE, localitatea PĂULIȘ, 3.000 mp. la stradă, toate UTILITĂȚILE, preț 35.000 Euro. Telefon 0721.612.964. (6447)

VÂNZĂRI TERENURI

Vând TEREN, MALUL MUREȘULUI, ideal construcție vilă, 500 mp, telefon, gaz, canalizare, 40.000 Eu, str. I. P. PINCIO nr. 1. Telefon 0744.566.825. (p)

Vând teren 250-300 mp, FS 10-11 ml, la stradă gaz, apă, curent. Telefon 272684; 0741.343.348. (6099)

Vând loc casă în Săvârșin, 2.098 mp, avantajos. Telefon 0257-218185, 0723.528.692. (5941)

Vând teren arabil 6 ha, în zona Turnu, preț negociabil. Informații telefon 0744.518.198. (6225)

Vând loc de casă în Gai, str. Fântânii 106, FS 15,70, 1.555 mp, 25 Euro/mp. Telefon 240964. (6253)

Vând teren 13.500 mp, la șoseaua Arad-Oradea, aproape de sens giratoriu Grădiște, FS 38 ml, preț avantajos. Telefon 0722.356.210. (6274)

Vindem parcelă 9,5 ha teren arabil, Semlac, intabulat. Telefon 0726.729.989. (6005)

Vând teren 800 mp, în Zimandul Nou-Andrei Șaguna (10 km de Arad), preț 11.000 Eu, negociabil. Telefon 0744.546.579. (6218)

Vând 2,25 ha teren arabil Zimandul Nou. Telefon 243526 sau 0745.656.638. (6317)

Vând loc casă în Macea, nr. 1020, 2000 mp, pe colț, preț bun. Telefon 0744.246.570. (6382)

VÂNZĂRI AUTO-MOTO

Vând RENAULT SCENIC 4x4, 2001, P.F., benzină, 70.000 km, toate opțiunile, huse piele, trape electrice, 14.400 Eu. Telefon 0722.237.792. (5999)

Vând FORD FIESTA DIESEL, 1,6, roșu, an 1989, numere Germania, 590 Eu. Telefon 0766.722.173. (4868)

Vând FORD MONDEO 2000 TDi, Combi, albastru, 2001, înmatriculat 2005, clima, etc, 9.000 Eu; OPEL ASTRA 2000 DTI combi, alb, 2001, climă, etc, 8.100 Eu. Telefon 0722.295.928. (5964)

Vând Matiz nou, 2005, 3.000 km, E A/C cu CD; Opel Corsa 4 uși, benzină, climă, servo, 2001 în curs de înmatriculare și un Ford Transit lung, înalt, de marfă, stare bună, an 1996. Telefon 0744.552.140. (5726)

Vând BMW 528 i, an 1987, negru metalizat, numere noi, asigurare, VT, geamuri electrice, trapă, central, alarmă, 1.850 EU. Telefon 0742.199.780. (5787)

Vând Ford Aspira 1996, motor 1,3 cmc, benzină, preț 3.200 EU negociabil. Telefon 0722.577.061. (5809)

Vând tractor John Deere, model 4240, 140 CP, stare perfectă, PLUG 4 capuri, reversibil + disc 4,2 m, nou. Telefon 0744.633.584, 536388. (5274)

Vând tractor U650. Telefon 324713, Răpsig. (Ineu, 103)

Vând Dacia Papuc, 5 locuri, 4x4, benzină, 15.000 km și tractor U 650, la cheie. Telefon 0745.611.337; 0257-327030; 0740.825.172. (5760)

Vând IVECO 3,5 tone, frigorific, 1992, stare perfectă, preț 10.000 EU negociabil. Telefon 0722.577.061. (5809)

Vând BMW 520, an 2001, toate opțiunile, nerulat în țară, înscris în circulație. Telefon 0722.632.345. (5855)

Vând Dacia 1310, an 1984, plătite toate taxele la zi, 18.000.000, preț negociabil. Telefon 0742.299.226. (Ag. UTA, 300)

Vând Dacia 1310L, an 1999, cu gaz omologat, preț 2.450 Euro. Telefon 218042; 0744.958.818. (5884)

Vând Dacia Papuc, acoperit fibră, an 1999, stare bună, 2.350 Eu. Telefon 0740.187.385. (5916)

SUPER OCAZIE! Vând DACIA LOGAN 1.4 MPI, full option, asigurare CASCO, 0 km, perlă metalizată, preț variabil. Telefon 0722.237.821. (5926)

Vând autoturism Peugeot 406, producție 2002, full option. Telefon 0723.578.130. (5965)

Vând VW Passat, an 2000, 126.000 km reali, gri metalizat, nerulat în țară. Telefon 0744.568.863. (6004)

Vând combină New Holland, cu echipament floare și porumb. Telefon 326094. (Ag. Ineu, 112)

Vând VW Passat 1,9 TDI, 1998, gri metalizat. Telefon 0744.593.994. (6059)

Vând Dacia 1310, anul 1990, culoare gri metalizat. Telefon 464450. (6067, 68)

Vând Dacia 1310 Break, an 1997, preț 2.100 Euro. Telefon 0742.341.024. (6078)

Vând Volkswagen Transporter microbus, 8+1, an 2000. Informații telefon 0744.645.923. (6133)

Vând Dacia Break, anul 1988, stare perfectă, motor, tablă, direcție, merită văzută, preț 950 EU negociabil. Telefon 0744.120.448. (6189)

Vând tractor românesc V445, tractor 445, și un John Deere de 60 cai, aduse recent. Telefon 0744.552.140. (6078)

Vând Mercedes 124D, an 1987, urgent, stare bună, preț 4.000 Euro, negociabil. Telefon 0744.604.805. (6216)

Vând tractor U650, funcționabil. Telefon 329947. (Ag. Ineu, 116)

Vând camion Raba autobasculant, de 8.5 tone, an fabricație 1987, preț negociabil. Informații telefon 0744.518.198. (6225)

Vând Dacia Break, 1989, VT 2006, preț negociabil. Telefon 0740.182.500. (6235)

Vând Dacia Papuc, an 1999, instalație gaz. Telefon 0722.356.210. (6274)

Vând Dacia Papuc Diesel, an 2004, august. Telefon 0722.356.210. (6274)

Vând autoturism Ford Escort 1,4i, 1994, 2 airbag, închidere centralizată, alarmă, geamuri electrice, faruri electrice, volan reglabil, 3.500 Euro. Telefon 0744.778.157. (6277)

Vând Dacia 1300, stare bună, 500 Euro, negociabil. Semlac, telefon 0743.866.401. (6289)

Vând Toyota Corola nouă (benzină), 14.500 EU negociabil. Telefon 0744.154.137. (5804)

Vând VW Passat TDI limuzină, 2002, argintiu, 130 CP. Telefon 0744.555.660. (5827)

Vând Toyota izotermă, persoană fizică, Diesel, 4.200 Euro, negociabil. Telefon 0744.880.254. (6090)

Vând Mercedes 200D, 123, fabricație 1984, XI, culoare originală, în stare foarte bună, preț negociabil. Telefon 0257-216081, 0745.899.017. (6322)

Vând caroserie Opel Senator, an 1985, fără rugină, vopsea originală. Informații telefon 0742.931.180. (6302)

Vând VW Passat II Diesel, înmatriculat, gri metalizat, stare foarte bună. Telefon 0745.652.243. (6347)

Vând Dacia 1310 Combi, an 1999. Telefon 0726.316.600. (6357)

Vând BMW 525 TDS an fabricație 1994, înmatriculat PF Full Options. Telefon 0722.330.570. (6368)

Vând cutie viteză Dacia 5 trepte și planetare scurte, preț 5.500.000 lei negociabil. Telefon 0740.455.071. (6372)

Vând Opel Senator Automatic, autodubă Iveco 3,5 tone. Telefon 0723.253.651. (5702)

VÂNZĂRI ELECTRO

Vindem CASE de MARCAT, CÂNTARE ELECTRONICE și CONSUMABILE, strada I. L. CARAGIALE nr. 22. Telefon 272727; 282829; 0745.520.497. (4960)

Vând TELEVIZOARE color cu numai 1.500.00 lei. Garanție 1 an. Telefon 287404. (5803)

Vând CASE de MARCAT FISCALE, CÂNTARE ELECTRONICE, str. STÂNJENEL 6. Telefon 279702; 0745.395.107, 0788.737.342. (4733)

Vindem CASE MARCAT FISCALE, CONSUMABILE, CÂNTARE ELECTRONICE, str. VICENȚIU BABEȘ nr. 22A. Telefon 211211, 0745.669.550. (4838)

Vindem ieftin CASE MARCAT + CÂNTARE ELECTRONICE. Telefon 211622; 0744.507.898; 0723.529.369, str. Ștefan Cicio-Pop, nr. 9. (4452)

Vând CÂNTARE MECANICE, ELECTRONICE, CASE MARCAT (leu greu). Telefon 281020. (5166)

(Continuare în pag. 14)

(Urmare din pag. 13)

Vând MAȘINĂ AUTOMATĂ DE SPĂLAT, CONGELATOR, COMBINĂ FRIGORIFICĂ, foarte ieftin și garanție. Telefon 275277. (4148)

Vindem ieftin și în rate, TV, MAȘINI SPĂLAT AUTOMATE, FRIGORIFICE (second-hand) MAȘINI SPĂLAT SEMIAUTOMATE, ARAGAZE noi, MOBILIER nou, ANVELOPE. Arad, telefon 259339, 0744.706.321; Lipova, 563027. (5616)

Vând televizor nou Daewoo, preț acceptabil și hotă Zanussi, cu garanție. Telefon 0743.283.015. (6047)

Vând APARATE de CAFEA pentru BAR „SAECO". Telefon 0746.160.010; 0357/408493. (6127)

Vând vitrină frigorifică orizontală, de 1,30 m lungime. Telefon 280809. (6146)

Vând MAȘINI de SPĂLAT AUTOMATE, TV COLOR, VIDEO RECORDER modele noi. Telefon 251392. (6370)

Vând mașină înghețată, germană, stradală, pe rotile, preț convenabil. Telefon 316241, după ora 19. (14, Gurahonț)

Vând frigider Artic 5 sertare. Telefon 348436. (324, UTA)

Vând AGREGATE FRIG, CAMERĂ FRIG, EVAPORATOARE, COMPRESOARE. Telefon 0723.253.651. (5702)

VÂNZĂRI DIVERSE

Vând RĂSAD PENTRU SOLAR (roșii, vinete, ardei). Localitatea MACEA nr. 533.

Vând termotecă VAILLANT, second hand, 200 Eu. Telefon 0766.722.173. (4867)

Vând birou nou pentru calculator, cu modul sau fără, o bibliotecă, dulap haine, masă de bucătărie cu picioare inox și una masă combină TV. Telefon 0744.552.140. (5726)

Vând BOLȚARI TERMOIZOLANȚI beton și zgură cărămidă, omologați, diferite dimensiuni și STÂLPI ORNAMENTALI 0,80 cm, la cele mai mici prețuri. Telefon 283683, 0722.621.600, 0722.870.752. (1963)

Vând PLASĂ GARD ZINCATĂ (lucioasă) - 35.000 lei/kg; , CUIE - 30.000 lei/kg; RABITZ 50.000 lei/kg; toată gama de SÂRME; ELECTROZI supertit 85.000 lei/kg, TABLĂ ZINCATĂ 0.4x1000x2000, 270.000 lei/coală, etc. Str. Vrabiei, nr. 4. Telefon 289997, 0744.289.997, 0721.474.980, www.garduri.ro (4900)

Vând LEMNE FOC tăiate, 700.000 lei/mc. Telefon 278583; 0746.601.292. (5203)

Vând LEMNE FOC, NISIP-BALAST, la domiciliu. Telefon 214415, 0745.003.019. (5388)

Vând POMI FRUCTIFERI, ARBUȘTI ORNAMENTALI și TRANDAFIRI din PEPINIERA DOROBANȚI, SĂMÂNȚĂ LUCERNĂ. Ing. CAZAN, telefon 535001, 0744.519.481. (5952)

Vând POMI FRUCTIFERI, diferite specii, TRANDAFIRI, ARBUȘTI ORNAMENTALI, VIȚĂ DE VIE altoită. SARUȘI IOSIF - DOROBANȚI nr. 86. Telefon 0257/535058, seara; 0744.301.119; 0744.635.011. (6023)

Vând convector gaz, stare foarte bună, preț avantajos. Telefon 0743.705.362. (5777)

Vând 2 mânji semimurani, de 10 luni, preț negociabil. Telefon 0724.404.432. (5817)

Vindem ECHILIBRATOR cu monitor color pentru auto, cu garanție. Telefon 0741.375.843; 213150. (5878)

Vindem MAȘINI SPĂLAT AUTO profesionale, cu garanție. Telefon 0741.375.843; 213150. (5878)

Vând lucernă calitatea I, localitatea Șilindia nr. 376, Salvatori. Telefon 0743.134.191. (5948)

Vând POMI FRUCTIFERI, diferite specii POMI ORNAMENTALI, TRANDAFIRI. Localitatea DOROBANȚI nr. 166; 475 KISS. Telefon 0745.839.884; 0741.978.171. (6021)

Vând semănătoare porumb, 6 rânduri, cu azot. Telefon 0745.288.112; 0724.159.999. (6045)

Vând garaj dublu, autorizat, zona Aradul Nou. Telefon 0742.633.967, 278810, 288451. (6199)

Vând 2 MALAXOARE, mașină de cornuri, mașină de chifle, sită electrică și CUPTOARE ROTATIVE, toate de firmă. Telefon 0743.658.097, orele 7-12. (p)

Vând garaj zidit, canal, curent electric, str. Banu Mărăcine, 3.000 EU. Telefon 0744.784.910. (6164)

Vând ovăz. Informații telefon 275694, între orele 8-14. (6227)

Vând viței de 4-9 săptămâni, rasa Bălțata Românească. Telefon 0741.066.035. (Ag. Pâncota, 67)

Vând răsaduri roșii, ardei pentru solarii și pătuț copil. Telefon 276969. (5824)

Vând 2 locuri de veci Eternitatea, gard metalic, cu portiță, cadru de piatră, cruce mare de marmoră. Informații telefon 281812. (5812)

Vând mașină multiplă 24 capuri, șlaif, ober freză, benzi role. Telefon 0722.226.403. (6188)

Vând lăzi Dadant pentru stup albine. Telefon 218408. (5979)

Vând geamuri duble de bloc fără toc, uși interioare de bloc fără toc, mobilă tineret, sufragerie Magnolia, dulap cu 2 uși, cărucior copil Mara „Hauk", toate la preț rezonabil. Telefon 253286, 0743.257.165. (6319)

Vând baloți de lucernă. Telefon 536354. (6350)

Vând disc purtat de 1,8m în stare perfectă. Telefon 0257-561658. (101, Lipova)

Vând combină frigorifică Gorenje din 2003, 8 mil, canapea din piele bej, extensibilă, nouă, 12 mil. Telefon 232424, după ora 12. (6298)

Vând sau închiriez autovidanjeră, bazin 4000 litri. Telefon 0744.833.025, Ineu. (Ag. Ineu, 120)

Vând mobilă sufragerie stil, din stejar masiv și bibliotecă 9 corpuri, lemn de nuc, bar de locuință. Telefon 0723.524.242, 0743.794.744. (6358)

Vând tub de bas stare foarte bună, preț 1.400.000 lei negociabil. Telefon 0740.455.071. (6372)

Vând urgent 14 oi tinere cu 14 miei. Telefon 372838. (Ag. Sebiș, 42)

Vând arpagic calitatea I soiul Stuttgart, producție proprie. Telefon 0257-474541; 0722.998.756. (6374)

Vând garaj înscris, electrificat, 17 mp, Micălaca bloc 530, preț 2.000 EU. Telefon 0721.531.877. (6389)

Vând NISIP, BALASTRU, PIATRĂ cu autobasculantă 16 tone. Telefon 0723.547.364. (6397)

Vând urgent dormitor. Telefon 338028. (6400)

Vând FĂINĂ AMBALATĂ și GRÂU PANIFICAȚIE. Telefon 0727.685.173. (6418)

Vând OȚEL BETON OB, 19.500 lei/kg; PC (striat)-20.000 lei/kg. Asigurăm întins, debitat la dimensiuni și transport. Str. Independenței 7, Bujac, Arad. Telefon 273785; 0745.320.938. (328, UTA)

Vând 2 cai suri + una iapă sură, localitatea Bata. Telefon 0257-434788. (6428)

Vând fân de lucernă, localitatea Sâmbăteni. nr. 82. Telefon 216088. (105, Lipova)

Vând 4 geamuri noi cu rolete albe plastic cu 3 canete. Telefon 278966. (6430)

Vând seif (casă valori) expreso cafea (Jede 40), cântar semiautomat, pomi ornamentali (artificiali), vaze porțelan decorative. Telefon 0723.253.651. (5702)

CUMPĂRĂRI TERENURI, IMOBILIARE

Cumpăr garsonieră, apartament, indiferent etajul, zona, probleme. Telefon 0744.542.931, 279718. (6390)

CUMPĂRĂRI DIVERSE

Colecționar, cumpăr tablouri cu pictură veche, în condiții avantajoase. Telefon 0723.029.551. (5379)

Cumpăr mărci germane, 1 DM-15.000 lei. telefon 0744.348.173. (6447)

Colecționar, cumpăr STATUETE de bronz, GOBLENURI vechi, mașini de cusut germane, TABLOURI foarte vechi. Plata se face pe loc, în Euro. Telefon 0743.624.606. (5717)

Cumpăr mărci, 1 DM - 14.500. Telefon 0743.282.793. (5849)

Cumpăr mărci germane, preț bun. Telefon 240990, 0721.512.555. (5849)

Cumpăr tulpină nuc. Ofer 3.500.000-4.000.000 lei/mc. Telefon 0724.673.071. (5885)

Cumpăr grâu și porumb. Telefon 0745.037.225. (5860)

Cumpăr pene vechi și noi. Telefon 280990 sau 0745.983.893. (5943)

Cumpăr pene gâscă vechi și noi. Telefon 210480. (5944)

Cumpăr pene vechi și noi. Telefon 0741.135.116. (6089)

Cumpăr urgent stâlpi din beton. Informații telefon 278873, după ora 17. (6248)

LOCURI DE MUNCĂ

SC de PRODUCȚIE MASE PLASTICE, angajează MUNCITORI(OARE) din zonele învecinate ale cartierului SÂNICOLAU. Telefon 206211. (6009)

Angajăm OSPĂTAR cu experiență în domeniu. Telefon 0257-286313. (6153)

S.C. AUR COMP INTERNATIONAL angajează SECRETARĂ, studii medii, operare PC, limba engleză, DISPONIBILITATE LA PROGRAM PRELUNGIT. Telefon 289544; 0740.249.544. (6259)

FIRMĂ NAȚIONALĂ de DISTRIBUȚIE, angajează AGENȚI VÂNZĂRI cu experiență, pentru județul Arad. Telefon 0740.034.474. (6293)

Angajăm GESTIONAR, VÂNZĂTOR, MANIPULANȚI MAGAZIN MOBILĂ, în CENTRUL GEMI. Telefon 0788.318.961; 0788.318.962. (6026)

Angajăm FEMEIE DE SERVICIU. Telefon 210409. (6280)

Angajez ȘOFER cu atestat pentru TIR MARFĂ intern. Telefon 0742.508.380. (6316)

SOCIETATE COMERCIALĂ specializată în distribuție, angajează GESTIONAR, ȘOFER, MANIPULAT. Curriculum vitae se depun la sediu firmei, Arad, Calea Zimandului 1 sau fax 271400. (6349)

CASINO „PRESTIGE CLUB" angajează OPERATOR JOCURI (fete). Telefon 0745.900.210. (6295)

SC VDS BALCAN TRADE SRL angajează PERSONAL FEMININ pentru asamblări componente. Informații telefon 216624, fax 216623. (6337)

SC VDS BALCAN TRADE SRL angajează REGLORI și OPERATORI MAȘINI INJECȚIE material plastic. Informații la telefon 216624, fax 216623. (6337)

SOCIETATE COMERCIALĂ angajăm MUNCITOR pentru AMBALAT PRODUSE ALIMENTARE. Recomandare ultimul loc, domiciliat în Arad. Telefon 0722.600.220, 279972. (6356)

Angajăm ȘOFER cu luna sau cu ziua. Telefon 0743.790.715. (6359)

BERY PAN angajează AGENT DISTRIBUITOR PÂINE, cu experiență. Telefon 0744.236.146. (6361)

Firmă angajăm TINERI AMBIȚIOȘI pentru meseria CASIERI VALUTAR. Telefon 0788.452.597; 0745.164.412. (6378)

Închiriez SCAUNE pentru COAFURĂ, puncte de lucru, pentru MANICHIURĂ-PEDICHIURĂ și COSMETICĂ. Telefon 0743.062.985. (6384)

Alimentara DELICATESE angajează VÂNZĂTOARE, OM DE SERVICIU-MANIPULANT, până la 40 ani, salar atractiv. Telefon 0726.227.377. (6398)

Angajăm VÂNZĂTOARE Alimentara, în FÂNTÂNELE (preferabil din zonă). Telefon 0257-368923, 0741.764.544. (6412)

SC GENERAL INSTAL COM angajează MUNCITORI CALIFICAȚI și NECALIFICAȚI în domeniul CONSTRUCȚIILOR. Telefon 0742.401.044; 0721.331.735. (325, UTA)

Angajez VÂNZĂTOR-MANIPULANT. Informații la magazinul „PRACTIC", str. Dorobanților, nr. 5. Telefon 284277; 0723.299.401. (6422)

Angajez: LĂCĂTUȘI, SUDORI, BULDOESCAVATORIȘTI cu experiență. Telefon 0257-253947. (6425)

FIRMĂ de CURIERAT RAPID angajează ȘOFER tânăr cu mașină, care să facă curierat. Telefon 0745.604.128. (6431)

PRESTĂRI SERVICII

SC execută LUCRĂRI DE CONSTRUCȚII, CONFECȚII METALICE, TINICHIGERIE (acoperiș tablă, streșini, burlane, glafuri). Telefon 0744.844.356. (5902)

Repar MAȘINI SPĂLAT AUTOMATE, la domiciliul clientului. Deplasare GRATUITĂ. Telefon 275277. (4148)

Repar MAȘINI SPĂLAT AUTOMATE, la domiciliul clientului. Deplasarea gratuită. Telefon 241355. (3939)

„YETI" execută LUCRĂRI instalații electrice, termice, sanitare, zugrăvit, vopsit, renovări apartamente. Telefon 0744.874.975. (5970)

CONTABIL AUTORIZAT lucrez EVIDENȚE CONTABILE. Telefon 0742.508.380. (6316)

SC CONSTRUCȚII SRL execut toată gama LUCRĂRI și CASE. Telefon 0722.449.782; 0721.235.261, seara. (6364)

Execut TOATĂ GAMA de LUCRĂRI în CONSTRUCȚII. Telefon 0723.226.579. (6410)

DIVERSE

PIERDUT portmoneu negru cu acte mașină. Ofer RECOMPENSĂ. Telefon 0742.844.575. (329, UTA)

Caut persoană cu garanție imobiliară (girant) pentru creditare. Ofer imediat 3-4.000 Euro RECOMPENSĂ. Telefon 0720.515.628; 0727.202.840. (6233)

Societatea Agricolă „16 Decembrie" PECICA, convoacă ADUNARE GENERALĂ în data de 22 martie 2005, la ora 10, la CANTINĂ. Dacă nu se întrunește cvorumul se programează în data de 23 martie 2005, la aceeași oră și același loc. (6157)

PRIMĂRIA BOCSIG anunță licitație publică, în vederea închirierii pășunii, în data de 24 martie 2005. Telefon 325100. (Ineu, 115)

Primăria comunei CERMEI, oferă SPAȚII în condiții avantajoase, pentru desfășurarea de activitate bancară. Telefon 0257-328101, 0722.388.941. (Ag. Ineu, 119)

OCOLUL SILVIC Valea Mureșului organizează licitație pentru masă lemnoasă pe picior, fasonată și prestări de servicii la sediul Ocolului Silvic din comuna BÂRZAVA, nr. 85, telefon/fax 433181, în data de 15.04.2005 și 29.04.2005, ora 11. Tipul licitației: publică cu strigare. Adresă, în data de 11.04.2005 și 25.04.2005. (6392)

CITAȚII

Subsemnata MUREȘAN MARIA, chem în judecată pe pârâții BATINK ANNA, STANA PERSIDE, STANA SIDA, STANA VASILIE, toți cu domiciliul necunoscut, la JUDECĂTORIA CHIȘINEU CRIȘ, în data de 5 aprilie 2005, pentru uzucapiune asupra intravilanelor din CF 382, 379 ambele din Șiclău. (Criș, 141)

Se citează pârâta OROS FLORICA, domiciliată în Arad, str. Bela Bartok nr. 23, ap. 1, se se prezinte la JUDECĂTORIA ARAD, în calitate de pârât în dosarul civil nr. 599/2005, acțiune încredințare minor/ partaj. (6327)

Se citează pentru data de 24.03.2005, de către Judecătoria Arad, pârâtul ONEA VIRGIL MIHAI, cu ultim domiciliu cunoscut în Arad, str. Poetului, nr. 9, bloc S2-3, sc. D, ap.18, jud. Arad, în proces cu ONEA LILIANA pentru dosarul civil nr. 1622/2005. (6401)

Se citează pârâtul VIRAG GHEORGHE cu domiciliul necunoscut, în proces cu reclamantul SECENI IOAN pentru acțiune în constatare în dosar nr. 140/2005, cu termen de judecată la 1 aprilie 2005, ora 9, la Judecătoria Lipova. (6438)

(Continuare în pag. 15)

(Urmare din pag. 14)

TURISM

GHIOCEL la MONEASA. Hotel „PARC" MONEASA, vă oferă: 3 zile/2 nopți - 1.395.000 lei/persoană; 2 zile/ 1 noapte - 790.000 lei/persoană. Telefon 313044, 0722.290.457. (c,c)

SCHIMBURI

Schimb apartament Arad, cu apartament în Timișoara, 2 camere central. Telefon 251680. (6405)

ÎNCHIRIERI

Doresc să închiriez apartament 2-3 camere. Telefon 0726.289.694. (5736)

Închiriez (ofer) apartament parter, pentru birouri, str. Mircea Stănescu. Telefon 0257-275839; 0745.419.458. (5842)

Închiriez SPAȚIU pentru BIROURI, 33 mp, în Piața Reconcilierii. Telefon 0722.986.692. (6051)

Dau în chirie apartament 2 camere, mobilat, Micalaca 700, pentru familie. Telefon 0746.174.540; după ora 20 - 276533. (6213)

Închiriez SPAȚIU în incinta ABATOR vechi, lângă Expomarket Jackson, 360 mp, 150 mp, 75 mp. Telefon 0788.359.669. (6254)

Dau în chirie garaj metalic, str. Ștefan Luchian bl. B/18. Telefon 274388. (6263)

Închiriez apartament 2 camere, str. Maiakovschi, nemobilat. Telefon 0256-324173, după ora 17. (6346)

Închiriez (ofer) cameră pe Romanilor. Telefon 282603. (6353)

PIERDERI

Pierdut monetar blocuri 2 - seria ALC 7375951-7976050, blocuri 5 - seria IBB 3666101-3666350, chitanțier bloc 1 - 7976001-7976050, aparținând SC PARADOX SRL Nădlac. Le declar nule. (6161)

Pierdut factura fiscală fiscală 4160501-4160550, chitanța 7530651-7530700, aviz marfă 3074051-3074100, aparținând SC ADESO DESIGN SRL. Le declar nule. (6208)

Pierdut ȘTAMPILĂ OVALĂ având înscripția Import-Export SC ADESO DESIGN SRL Arad-România, C.U.I. 1445458. O declar nulă. (6209).

Pierdut abonament tramvai eliberat de CTP Arad, pe numele Moldovan Gherdtrud. Îl declar nul. (6247)

Pierdut certificat înmatriculare nr. F02/415/94 eliberat de CCI Arad, pe numele Pesti Ioan PF. Îl declar nul. (6261)

Pierdut carnet șomaj eliberat de AJOFM Arad, pe numele Baumgartner Gheroghe. Îl declar nul. (6276)

Pierdut certificat agreere taxi seria TM TZ nr. 2138 eliberat de RAR Arad, pe numele Teglaș Darius. Îl declar nul. (6344)

Pierdut certificat de concediu medical seria IJ nr. 310053, pe numele Cherechean Ilie Cosmin. Îl declar nul. (Ag. Sântana, 78)

Pierdut carnet student eliberat de Facultatea A. Vlaicu, pe numele Drincianu Alin-Doru. Îl declar nul. (6411)

Pierdut legitimație de călătorie gratuită eliberată de CTP Arad pe numele Săbaduș Ioan. O declar nulă. (6423)

Pierdut carnet șomaj nr. 6289, eliberat de AJOFM Arad pe numele Matei Lucia Steluța. Îl declar nul. (103, Lipova)

✝ DECESE ✝

După o lungă și foarte grea suferință, s-a stins lumina care ne-a călăuzit pașii în viață, scumpa și iubitoarea noastră mamă, soacră și bunică

LUCA DOINA CORNELIA

născută MICĂLĂCEAN. Nu te vom uita niciodată. În veci nemângâiați, fiica MINODORA, nepotul ROBERT, ginerele LALI; fiul SORIN, nepoții DACIAN, SILVIU, IASMINA și nora MIRELA. Funeraliile vor avea loc de la casa părintească din str. Pionerilor, nr. 38, azi, 19.03.2005, ora 13. Dumnezeu s-o odihnească în pace!

Cu adâncă durere în suflet anunțăm încetarea din viață a celei ce a fost soție, mamă, soacră și bunică

ROMAN FLOAREA.

Înmormântarea va avea loc azi, 19.03.2005, ora 14, de la domiciliu, la Cimitirul Eternitatea. Familia îndoliată.

Cu adâncă durere în suflet anunțăm decesul celei care a fost iubită mamă, soacră, bunică

HORGA MARIA.

Înmormântarea va avea loc în localitatea ȘEPREUȘ, azi, ora 13. Dumnezeu să o odihnească în pace! Fiul TEODOR cu VIORICA și ADRIAN, fiica FLORICA cu soțul TRIȚĂ și nepoții CRISTIAN, LUCIAN, OTILIA.

Cu durere în suflet anunțăm încetarea din viață a celei care a fost cea mai iubită mamă, soacră, bunică

DOBAI MĂRGEAUA GYŐNGYI.

Înmormântarea va avea loc azi, 19 martie 2005, ora 14, de la Capela Nosferatum a Cimitirului Eternitatea. Fiicele ANDREA și MELINDA cu familiile, veșnic îndurerați.

✝ CONDOLEANȚE ✝

Un ultim omagiu pentru cea care a fost verișoară și mătușă

LUCA DOINA,

din partea familiilor ȘONCA și HOPȘITAR.

Suntem alături de domnul director HORGA TEODOR în tristele momente pricinuite de trecerea în neființă a iubitei sale mame. Colectivul Secției Scularie de la SC ARIS SA. (6373)

Suntem alături de domnul director ing. HORGA TEODOR în momentele grele pricinuite de trecerea în neființă a mamei dragi. Colectivul Biroului Export-Desfacere ARIS. (6375)

Cu profund regret colectivul SC COMBI SPEDIȚION SA este alături de MARIANA MORA în marea durere pricinuită de decesul tatălui și-i transmite sincere condoleanțe. (6376)

Un gând pios și o rugăciune pentru cel care a fost întemeitorul Partidului Social Democrat Român,

președintele SERGIU CUNESCU.

Dumnezeu să-l odihnească în pace! Familia avocat PUTIN EMIL. (6381)

Suntem alături de colega noastră LUKACS MELINDA în durerea pricinuită de moartea fulgerătoare a mamei sale. Dumnezeu s-o odihnească în pace! Colectivul Casieriei Băncii Comerciale Române, Sucursala Județeană Arad. (p)

Sincere condoleanțe și întreaga compasiune domnului director inginer HORGA TEODOR, la decesul mamei. Colectivul Fabricii de Mașini Unelte din SC ARIS SA Arad. (6408)

Ne exprimăm profunda compasiune și transmitem sincere condoleanțe domnului director HORGA TEODOR în aceste momente grele pricinuite de trecerea în neființă a mamei dragi. Sindicatul Liber ARIS. (6409)

Suntem alături de prietena noastră FLORICA CISMAȘ și familia ei în aceste clipe grele pricinuite de moartea mamei sale. Sincere condoleanțe din partea familiei GREPCEA IOAN și RODICA . (327, UTA)

Ne alăturăm colegei noastre TOTH ANDREA la decesul mamei sale dragi

DOBAI GYŐNGYI.

Sincere condoleanțe! Conducerea Secția VII-a, IMAR SA. (6440)

✝ COMEMORĂRI ✝

Au trecut 6 luni de zile/ Au trecut treptat, treptat/ Dar tu soț, tată, bunic/ Să nu crezi că te-am uitat/ Iar acum ca amintire/ Mergem la mormântul tău/ Cu-n buchet de flori în mână/ Și te vom plânge mereu, cel care ai fost

TRIPON GHEORGHE (GEONI).

Soția AURELIA, fiica GINA și nepotul ALEX. (6111)

Pioase aduceri aminte, lacrimi și tristețe acum, la șase săptămâni de la despărțirea de cea mai dragă ființă, iubita noastră mamă, bunică și soacră

ALB FLOARE.

Parastasul de pomenire va avea loc mâine, la Biserica Ortodoxă Șega II. Veșnic îndoliați, fiii DANIEL și FLORIN cu familiile și nepoțelul VLĂDUȚ. (6355)

Pios omagiu, lacrimi și flori și aducere aminte, la împlinirea a 8 ani de la trecerea în neființă a celui care a fost dragul meu soț

BUDACSEK ȘTEFAN (PITYU).

Dumnezeu să-l odihnească în pace! Soția LIZICA. (6403)

Iubitului nostru

ONIGA TEODOR,

astăzi, de ziua ta, ar trebui să-ți spunem „La mulți ani! dar noi mergem la mormânt cu flori și-l udăm cu lacrimi. Dumnezeu să te odihnească! Soția cu familia. (5980)

În loc de „La mulți ani!"

FRAICOV IOSIF,

Dumnezeu să te odihnească în pace! Soția. (5998)

Cu durere în suflet amintim împlinirea a 5 ani de la trecerea în eternitate a soțului, tatălui, fiului,

BIRO ALEXANDRU.

Dumnezeu să-l odihnească în pace! Soția LONȚI, fiica ANDREA și mama. (6099)

22 martie 2005 - se împlinește un an de când a plecat dintre noi, pe calea veșniciei, dragul nostru cuscru,

COTOCEA COSTEL.

În amintirea lui, o clipă de aducere aminte, o lacrimă și o rugăciune din partea cuscrilor ZIMERMMAN LUDVIC și RODICA, împreună cu copiii și familiile lor din Germania. Dumnezeu să-l odihnească în pace! (6242)

Azi, 19 martie, se împlinesc 3 ani de când a plecat dintre noi, dragul nostru soț, tată, socru și bunic,

JUNC IOAN.

Te vom păstra mereu în inimile noastre! Dumnezeu să te odihnească în pace! Familia. (6348)

Lacrimi și flori pe mormânt, la 1 an de la decesul iubitei noastre soție, mamă, bunică, străbunică, soră și cumnată, care a fost

VÎRTACI DORA.

Parastasul se va oficia duminică 20 martie 2005, la Biserica Ortodoxă din CERMEI. Dumnezeu s-o odihnească! Îndureraţi, soțul DIMITRIE, fiicele ZOIA și MARIANA, fiii DAN, LADI și PUIU, sora MARTA, cumnata GHIZI cu familiile lor. (Ag. Ineu, 121)

La 11 ani de la trecerea în neființă a celui care a fost iubitul nostru soț, tată și bunic

FILDAN TEODOR

(MOANEA) din MIȘCA, un pios omagiu. Soția și fiicele cu familiile lor. (6377)

„Neuitarea" este tot ce-ți mai putem oferi, acum la împlinirea a 2 ani de la plecarea dintre noi,

prof. CORODAN CORNEL,

fiu, soț, tată și bunic. Dumnezeu să te odihnească în pace! Soția MIOARA, copiii CĂLIN, COSMIN cu familiile. (6432)

S-au împlinit 2 ani de lacrimi și durere de când cea care a fost soție și mamă

GOLDEA RODICA,

a plecat în veșnicie. Nu ne putem întoarce în trecut pentru a schimba cursul vieții dar sperăm că într-o zi dincolo de această viață ne vom întâlni. Abia atunci întristarea se va preface în bucurie. Dormi în pace suflet blând. Soțul IOAN și copii RADU, RODICA și OVIDIU. (326, UTA)

Timpul nu poate șterge dorul ce însoțește gândurile noastre clipă de clipă iar căldura cu care ne-ai înconjurat mereu ne mângâie în continuare sufletele. S-au împlinit doi ani de când cea care a fost mama noastră dragă

GOLDEA RODICA

a aplecat din lumea aceasta plină de durere. Dormi în pace mamă dragă. Fiica RAMONA și ginerele FLORIN. (326, UTA)

S-au împlinit 2 ani de lacrimi și durere de când moartea nemiloasă ne-a despărțit de tine, dragă mamă

GOLDEA RODICA.

Veșnic te vom plânge și vom aștepta clipa-n care iarăși te vom revedea. Fiul NELU și nora MARINELA. Odihna Raiului să ai și liniștit să-ți fie somnul (325, UTA)

Un gând frumos, lacrimi și durere la împlinirea a doi ani de când cea care a fost soră și cumnată

GOLDEA RODICA

a plecat pe drumul fără de întoarcere, lăsându-ne cu amintirea chipului ei drag și a timpului prea scurt petrecut în această lume. Nu te vom uita niciodată! Odihnă veșnică să ai și liniștit să-ți fie somnul. Sora MIHAELA și GHYUSZI. (326, UTA)

✝ SERVICII FUNERARE ✝

IN MEMORIAM "KUKI"
SERVICII FUNERARE COMPLETE
Str. M Eminescu Nr.4 în curte
Tel: 211.929 - 0723.343.964
MAGAZIN DESCHIS LA ORICE ORĂ
OFERĂ:
■ SICRIE 10 modele de la 900.000 - 3.400.000
■ SICRIE LUX 6 modele de la 3.600.000-22.500.000
Mânere, Șuruburi, prosoape, lumânări, colaci și colivă
■ LENJERIE 10 modele de la 350.000 - 2.000.000
Apelând la serviciile noastre (spălat, îmbrăcat, formolizat și transport) BENEFICIAȚI DE 20% REDUCERE LA SICRIU
GRATUIT Transportul sicriului la domiciliu Transport Intern și Internațional
Se poate plăti și după ridicarea ajutorului de înmormântare

RO STYL COMPANY
Servicii Funerare
magazine deschise și noaptea
Arad, Str. M. Eminescu 22 (peste drum de Artex) tel. 214.422
Arad, Calea Victoriei 31 (lângă Strungul) tel. 228.909; 0744.690.121
OFERĂ:
■ Sicrie și accesorii funerare
■ Transport funerar cu mașini speciale în țară și străinătate.
GRATUIT: Transportul sicriului la domiciliu în Arad.
REDUCERE 40% LA SICRIU clienților care fac spălat, îmbrăcat, formolizat și transport cu firma noastră.
PLATA ȘI DUPĂ ÎNCASAREA AJUTORULUI DE ÎNMORMÂNTARE

P.A.B. ROMANIA S.R.L.
cu sediul în Arad, str. I. Marșeu nr. 8 (fosta Bușteni)

ANGAJEAZĂ:
- **Macaragist**
- **Mecanic întreținere utilaje**

(com./03.2005)

Informații la telefon 0257/25.33.99 sau 0257/27.99.88.

CHF International Romania

Noi dam viata afacerii tale!

Credite pentru dezvoltarea afacerilor pentru firme private, asociatii familiale, persoane fizice autorizate, cu activitate in mediul rural si producatori agricoli (3710182)

Arad, str. Unirii nr.14, Tel/Fax: 281656, 214818, 214817
E-mail: chfar@chf.ro, www.chf.ro

S.C. TEXTILE A.Q.L ROMANIA S.R.L.
din cadrul **MANITOBA GROUP**

caută personal pentru postul de **control calitate**
pe imprimerie (bărbați)

SE CER studii medii, cunoștințe operare PC, stagiul militar satisfăcut iar cunoașterea lb. engleze constituie un avantaj.

CONDIȚII DE SALARIZARE AVANTAJOASE.

Cei interesați sunt rugați să trimită **CV** prin poștă la **O.P. 3 Arad, C.P. 152,** prin fax la nr. **0257-281.322,** sau la sediul firmei. (com./03.2005)

Comisia comunală Sintea Mare

ANUNȚĂ
VÂNZAREA SPAȚIULUI COMERCIAL
în baza Legii nr. 550/2002
situat la parterul blocului Sintea Mare,
în suprafață de 98 mp.

prin licitație publică cu strigare, care va avea loc la sediul Primăriei Sintea - Mare la data de 04.04.2005 ora 10.
* garanție de participare 20.000.000 lei
* taxa de participare 2.000.000 lei

Caietul de sarcini și relații suplimentare la secretarul comisiei Crainic Gheorghe - telefon/fax 0257/357100. (com./03.2005)

Primăria orașului Sântana

organizează în data de 08.04.2005, orele 10,00 la sediul din str. Ghioceilor, nr. 42

LICITAȚIE PUBLICĂ DESCHISĂ în vederea achiziționării a opt calculatoare, un laptop, un copiator, cinci stabilizatoare de tensiune și o imprimantă.

Documentația (caietul de sarcini și instrucțiunile privind organizarea și desfășurarea procedurii de negociere competitivă, cu ofertă în plic) pentru licitație se poate procura de la sediul Primăriei, orașului Sântana, str. Ghioceilor, nr. 42 începând cu data prezentului anunț contra sumei de 500.000 lei.
(com./03.2005)

Chirurgie estetică Dr. Baizat
Anca & Andrei

Modelarea sânului: măriri (implant cu gel coeziv), ridicări, micșorări
Lipoaspirații, Întinerire facială (inclusiv metode nechirurgicale: softlifting, mezoterapie, toxină botulinică),
Corecții ale nasului, pleoapelor, urechilor. ***Modelarea buzelor.***

Clinica Laser System
Echipamente moderne, spitalizare în saloane elegante, discreție
Tel. 0257/213211 - 0744897059 - 0744507049. (C.1165/2005)

S.C. CONCORD MEDIA S.A.
Str. M. Eminescu nr. 55-57.

ANGAJEAZĂ:
BUCĂTAR BARMAN

RUGĂM PE CEI INTERESAȚI, să se prezinte la sediul firmei la Secția Economică telefon : 0723/343-985, 0257/280-751. (c. 305/2004)

Magazin Fitosanitar „Fermierul”
LA STAȚIA DE TRAMVAI „FORTUNA” ÎN SPATELE MAGAZINULUI TULIPAN

COMERCIALIZEAZĂ
Sămânță porumb și floarea soarelui:
Pioneer, Syngenta, KWS, Monsanto
Semințe, legume și flori microambalate
Semințe, culturi furajere, gazon flori la ghiveci
Erbicide, insecticide, fungicide
Folie pentru legumicultură
Îngrășăminte foliare
Furaje concentrate (pui, găini, porci)

Consultanța de specialitate. (0789450)

Informații: 0722/464203, 0727/130794, 0744/709433.

Land Invest S.R.L.

Angajează
RESPONSABIL PRODUCȚIE

- Inginer electronist (hardware)
- Cunoștințe foarte bune în limba engleză;
- Cunoștințe acceptabile în limba italiană;
- Vârsta cuprinsă între 28 și 32 de ani;
- Preferabil cu o bună experiență în sectoarele cablaje electronice și asamblarea cartelelor electronice.
- Locul de muncă în Arad;
- Disponibilitate pentru deplasări în Italia; perioada inițială de ședere, în vederea formării, este de două luni;
- Diplomă de licență obținută cu un punctaj mai mare de 80% din maximul posibil.

Prima sesiune de întâlniri este fixată pe 30, 31 Martie se va ține în Arad, într-un loc ce va fi comunicat ulterior.

Detalii suplimentare la tel. +39.347.0441132;
e-mail: **sorin_m@spidernet.co.ro**;
e-mail: **moraru.vasile@spidernet.co.ro**.
Fax: **0256 / 227.515.** (com./03.2005)

Consiliul de administrație al S.C. ARALIA S.A.
CONVOACĂ ADUNAREA GENERALĂ ORDINARĂ

în data de 04.04.2005, orele 10,00, la sediul societății, cu următoarea ordine de zi:
1. Aprobarea raportului de gestiune al administratorilor
2. Aprobarea raportului comisiei de cenzori
3. Aprobarea Bilanțului contabil
4. Revocarea cenzorilor societății
5. Alegerea unor noi cenzori ai societății
6. Diverse

În cazul neîndeplinirii cvorumului ședința va avea loc în 05.04.2005, orele 10,00. **Data de referință este 25.03.2005.**

Președintele Consiliului de Administrație (0790962)

AGENȚII DE PUBLICITATE ale ziarului ADEVĂRUL în județul ARAD

ANUNȚURILE se primesc în regim de urgență și pot să apară în ziarul ADEVĂRUL de a doua zi. TELEFON 280.904

SEBIȘ Radio „21” Sebiș
Parcul Libertății 1 A
Tel/Fax 311.067

LIPOVA
S.C. ELCOTRANS S.R.L.
Str. Bălcescu 16,
Telefon 563.180
Fax 563.091
Program 7,30-15,30

NĂDLAC „GYURIAN”
agent publicitar
Gyurian Bohuslav
Telefon 0723.588.439
str. Griviței Nr.76
Program non-stop

GURAHONȚ
Agent publicitar
Alexandru Herlău
Telefon 316.070
Str. Gelu Ranoiu nr. 18
Program 9,00 - 15,00

VÂRFURILE (Măgulicea)
Telefon 318.442

CHIȘINEU CRIȘ
Mag. S.C. VOLTA S.R.L.
(lângă Piața Obor)
Agent publicitar
Vasile Balint
Telefon 0723.357.013

SÂNTANA Bibliotecă
Agent publicitar
Al. Victoria
Telefon 462.018
0745.200.955
Program 8,00 - 15,00

PÂNCOTA S.C. ELIDOR
Agent publicitar
Cristina Mihăicuța
Telefon 466.213
Str. T. Vladimirescu 34
Program 8,00 - 15,00

INEU
Primăria orașului Ineu
agent publicitar
Carmen Țole
Telefon 0744.690.446
Program 8,00 - 15,00

A APĂRUT noul DICȚIONAR Maghiar-Român!

- **Peste 80.000 de cuvinte titlu în 1050 de pagini**
- **Doar 5.000 exemplare numerotate și înregistrate**
- **Preț: 1.300.000 lei (130 lei)**

Editorul și redactorul dicționarului îi așteaptă pe cei interesați în 23 martie, orele 17,30, la Casa Jelen.

Dicționarul poate fi comandat prin telefon/fax: 004-021-346-47-19, prin poștă: **CAROCOM 94 S.R.L., 031301 București, Calea Vitan 242, e-mail: carocom94@yahoo.com**
(3710397) ***Plata se face prin ramburs poștal.***

MANITOBA TEX
Textile Production - Printing and Embroidery

Manitoba is looking for:
Graphic Designer

Requirements:
- proficient in Photoshop and Illustrator
- good English
- highly creative, innovative and practical with the ability to stick to deadlines

Send CV (resume) and some examples of previous work to:
email: **ccimpan@manitobatex.org fax: 0257/281322**
For more information call **0257/250505 int.209**
(com./03.2005)

S.C. Selgros Cash & Carry SRL
Brașov, Calea București, Nr. 231

ANUNȚĂ PUBLICUL INTERESAT ASUPRA DECIZIEI ETAPEI DE ÎNCADRARE privind elaborarea primei versiuni a P.U.Z. „Magazin Cash & Carry” din Arad Calea Radnei F.N.

Planul poate avea efect semnificativ asupra mediului și ca urmare este necesară evaluarea de mediu.

Eventualele comentarii ale publicului privind decizia se pot înainta la sediul Agenției de Protecția Mediului din Arad, B-dul Dragalina nr. 16, zilnic între orele 8,00 - 16,00, timp de 10 zile calendaristice de la publicarea anunțului. (com./ 03.2005)

REGIA AUTONOMĂ APA-CANAL ARAD RAAC 1896

cu sediul în Arad, str. Sabin Drăgoi, nr. 2-4

ANUNȚĂ INIȚIEREA PROCEDURII DE ACHIZIȚIE PUBLICĂ
pentru atribuirea contractelor de achiziție publică, prin procedura „Cerere de oferte preț”.
1. Tubulatura PVC - CPSA 2521.21
2. Armături din fontă și oțel - CPSA 2913

Termenul de depunere a ofertelor este de **01.04.2005, ora 10,00,** iar **deschiderea ofertelor** va avea loc în data de **01.04.2005, ora 11,00,** la sediul RAAC.

Documentația pentru întocmirea și prezentarea ofertei se poate obține de la sediul regiei - Biroul Marketing.
Informații suplimentare se pot obține la tel. 0257 / 270.843, int. 153. (com. 03.2005)

S.C. IPEC Management Eastern S.R.L
ANGAJEAZĂ
MANAGER DE PROIECT PENTRU INEU

CERINȚE:
- **domiciliul în Ineu/Arad sau disponibilitatea de deplasare zilnică**
- **mașină personală**
- **disponibilitate la program prelungit**
- **experiență de minim 2 ani în construcția de clădiri și general**

Vă rugăm depuneți CV-ul pt. acest post la adresa de e-mail: **olimpia@ipecromania.com.**
Tel.: **0256 473 636; 0740 337 469**; fax.: **0256 474 171.**
Menționăm că **C.V.-urile** pot fi trimise și prin fax, sau la adresa: **str. Tulcea nr. 4, Timișoara.** (COM./03.2005)

Vindem en-gros hârtie albă de ziar (în role mici) **pentru ambalaj.**

Preț avantajos, negociabil în funcție de cantitate.

INFORMAȚII LA redacția „Adevărul” B-dul Revoluției nr. 81 sau la telefon 281.797 zilnic între orele 8-16.

SANPAOLO IMI BANK
SANPAOLO
CREDITE PERSONALE
Perioada de creditare
până la 10 ANI
Destinația creditului
NU TREBUIE JUSTIFICATĂ
față de Bancă
Informații suplimentare
ARAD, B-dul Revoluției, Nr. 88
TELEFON: 280.503, 280.547

ADEVĂRUL

Cotidian independent Arad

ASTRA
ASTRA VAGOANE CĂLĂTORI
Singurul producător de confort din domeniu
Str. Petru Rareș 1-3
Tel: 233.651 Fax: 258.168
e-mail: astra.calatori@astrac.rdsar.ro

Anul XVII, nr. 4472 | 16 pagini | LUNI, 21 MARTIE 2005 | 6.000 lei/0,60 lei noi
adevarul@arad.ro; adv.pub@arad.ro | http://adevarul.arad.ro
Publicație auditată de BRAT | Tiraj mediu zilnic vândut: 27 845

Politica disprețului și a aroganței

D. Zăvoianu

Se vorbește tot mai mult că în România există o clasă politică coruptă, că datorită acestui fapt mita, șpaga și atențiile sunt pașapoarte pentru a obține și a câștiga licitații, concursuri, posturi, tot felul de privilegii. Nimic, aproape, nu se mai obține pe cale cinstită, în spatele oricăror intenții onorabile se ascund calcule meschine, în urma cărora se poate câștiga.

Avem astfel de exemple suficiente atât la nivelul orașului și județului Arad, cât și la nivel de țară. Indiferent ce partid se află la conducere, a devenit o practică pentru oamenii săi să-și pună în funcții acoliții nu după merite, ci după contribuția pe care o promit și o dau. Și fac acest lucru nu din buzunarul propriu, ci tot de pe spatele cetățenilor, mai clar spus a contribuabililor. Astfel, oamenii de valoare profesională și morală sunt de la început eliminați pentru că nu acceptă în ruptul capului asemenea practici. Pe posturi ajung jigodiile, troglodiții, incompetenții, cei care acceptă orice compromis, oameni lipsiți de onoare, de orice gând curat față de semenii lor. În felul acesta politicienii la putere scot la vânzare posturi în poliție, jandarmerie, vamă, silvicultură, sănătate etc. tot felul de oficii de protecție a cetățenilor, chiar și în justiție atât la nivel local cât și central, astfel că oricărui om cinstit nu-i rămâne decât să se păzească să aibă de-a face cu vreo instituție a statului pentru a evita să fie nedreptățit sau jecmănit. Și cei care vând posturile și cei care le cumpără manifestă un cinism greu de imaginat, un comportament arogant, insolent și dispreț suveran față de semenii lor. Sunt fapte și aspecte evidente în această privință, cunoscute de noi toți, încât orice revoltă devine imposibilă în fața acestor practici ridicate la nivel instituționalizat.

(Continuare în pagina 6)

Viceprim-ministrul Gheorghe Seculici a depus jurământul

„Jur să-mi dăruiesc toată puterea și priceperea pentru propășirea spirituală și materială a poporului român, să respect Constituția și legile țării, să apăr democrația, drepturile și libertățile fundamentale ale cetățenilor, suveranitatea, independența, unitatea și integritatea teritorială a României. Așa să-mi ajute Dumnezeu!", au fost cuvintele de credință față de țară rostite ieri de Gheorghe Seculici, cu ocazia învestirii sale în funcția de viceprim-ministru al Guvernului României.

La ceremonia de depunere a jurământului au fost prezenți, Traian Băsescu președinte al României, premierul Călin Popescu Tăriceanu, fostul vicepremier Adrian Videanu, miniștri ai Guvernului României, primarul Gheorghe Falcă, consilierul Adrian Nițu, omul de afaceri arădean Sandu Ion, consilieri prezidențiali și guvernamentali. Noul viceprim-ministru Gheorghe Seculici a fost felicitat de președintele României, iar în finalul ceremoniei s-a ciocnit o cupă cu șampanie.

Daniel Albu

(Continuare în pagina 6)

Vom avea drumuri mai bune

● Promite Gavril Popescu - vicepreședintele Consiliului Județean

- Domnule vicepreședinte, după o iarnă îndelungată, drumurile județene arată destul de rău. Sunt pline de gropi, distruse. Printre alte activități de care răspunde Consiliul Județean, se numără și căile rutiere din județul nostru. Ce intenționați să faceți în materie de reparații de refaceri ale carosabilului în județ?

- Întreținerea drumurilor asfaltate județene este o preocupare permanentă a conducerii Consiliului Județean Arad și a mea în calitate de vicepreședinte al Consiliului Județean pentru că răspund de partea tehnică și de partea de investiții a județului. Perioada de iarnă a avut într-adevăr acțiuni nefaste asupra stării drumurilor județene, datorită faptului că, de-a lungul timpului, nu au fost reparate capital.

A consemnat, **Ștefan Tabuia**
Foto: **Marcel Canciu**

(Continuare în pagina 5)

Tabletă

Eugen Simion

Câteva reflecții (tot mărunte și tot inactuale)

*M-am trezit azi dimineață cu o propoziție în minte. O propoziție sceptică a lui Valéry Larbaud din **Jurnal intim:** „Legăturile încep cu o șampanie și se încheie cu un ceai de mușețel". Legăturile amoroase, îmi închipui, legăturile conjugale, pentru că celelalte, legăturile amicale n-au nevoie pentru a se sfârși nici de șampanie, nici de ceai. Nu-i o mare filosofie în aceste vorbe, dar este, probabil, o experiență de care trebuie să ținem seama. Prietenia și iubirea sunt sentimente (experiențe) fundamentale pentru individ. Fundamentale și, din păcate, foarte vulnerabile. De aceea trebuie ocrotite. Din păcate nu prea avem timp să facem acest lucru în momentele de tensiune socială și criză morală. Adică mai mereu pentru că istoria este totdeauna în criză și noi, indivizii, trăim aproape tot timpul în stare de tensiune.*

(Continuare în pagina 7)

RESTAURANTUL CORLEONE
ORGANIZEAZĂ
NUNȚI
BOTEZURI
BANCHETE
MESE FESTIVE
(c. 1145/2005)
Informații la telefoanele
0788.340.772 210.944

Magazin ELECTRICE/BIROTICĂ
INFOTON
str. Pădurii/Eftimie Murgu
PREȚURI imbatabile!
Nou: Copiatoare MINOLTA
inclusiv pentru închiriere!
Tel. 281.800
fax: 281.846
(Com./03.2005)

Steaua a ratat calificarea

Aseară, pe stadionul „El Madrigal", într-o partidă contând pentru mansa a doua din optimile de finală ale Cupei UEFA: **Villarreal - Steaua 2-0 (1-0)**. Au marcat: Jose Mari (min. 6), Riquelme (min. 61 - penalty).

Cum primul joc, desfășurat miercuri la București, s-a încheiat nedecis (scor 0-0), formația spaniolă a reușit să facă pasul în faza sferturilor din cadrul întrecerii fotbalistice intercluburi.

A. Hărțău

INTERNATIONAL FORUM
Cursuri de limbi moderne
ENGLEZĂ, ITALIANĂ, GERMANĂ, FRANCEZĂ
Cursuri de engleză și germană pentru copii
Training lingvistic pentru companii
Examene Cambridge (FCE, CAE)
Arad, Str. Mărășești, nr.4 telefon/fax 0257-257223
Luni - Vineri: 10 - 20 Sâmbătă: 10 - 18
(0790937)

Internet prin INTERNEXT
Acces liber, fără parolă!
Trafic nelimitat!
0870-22-1234
Tarife fără TVA:
8-20.....3,52 eurocent/min
20-8.....1,98 eurocent/min
info: 0257-28.53.53 www.inext.ro
(c-1178/2005)

Angajăm vânzători stradali de ziare (remizieri).
Câștiguri atractive
Informații la sediul redacției Adevărul (B-dul Revoluției nr. 81) sau la telefon 281.797 între orele 9,00-16,00.

OFERIM SPRE ÎNCHIRIERE
- SPAȚII COMERCIALE AMENAJATE - 15 euro/mp
- SPAȚII PRODUCȚIE + BIROURI - 3 euro/mp
Tel. 338.244
0721.269.703

Meditația zilei

Fiecare crede că poate împărtăși altora ceea ce crede și el.

(Euripide)

Calendar

Astăzi, Soarele răsare la ora 6 și 17 minute și apune la ora 18 și 28 minute. Au trecut 79 de zile din acest an. Au mai rămas 286 zile până în 2006.

Praznicul zilei: Biserica ortodoxă: Cuv. Iacob, Episcopul și Mărt. Sfinții Toma și Serapion; **Biserica greco-catolică:** Sf. Iacob Mărturisitorul; **Biserica romano-catolică:** Iacob.

Comenzi taxi

- ALFA PLUS 949; 349.349
- TAXI ALFA 945; 22.88.88; 25.25.26; 0723-200.301; 0745-50.60.70
- TAXI ARAD 244.244; 274.444; 0722-755.440
- STAR 212.222; 0722-361.011; 0745-645.645
- FAVORIT 280.000; 281.111; 0740-083.333; 0724-409.992
- EUROPA 275.555; 0723-677.555; 0744-828.163
- VALI DIESEL 280.705; 280.100
- MIRCO MILI 230.530; 230.730; 0740-152.828; 0723-062.366
- DELMAR 229.220
- TAXI VERBIȚĂ 0726.336.969; 0741.200.300; 944

Piața de mașini

După câteva zile cu temperaturi primăvăratice, week-endul trecut a fost iarăși rece. În special sâmbătă după-amiază și duminică dimineața, arădenii au fost nevoiți să apeleze din nou la hainele groase, dar asta nu i-a împiedicat să ia cu asalt piața de mașini de la ieșirea din Arad spre Nădlac. Câteva dintre oferte - în rândurile ce urmează...

Opel Astra (2003) - 9.900 Eu, Ford Mondeo (2001) - 10.200 Eu, Daewoo Nubira (2000) - 5.500 Eu, BMW 524 (1990) - 4.650 Eu, BMW 320 (2000) - 13.700 Eu, VW Sharan (2001) - 14.600 Eu, Audi A6 (1999) - 14300 Eu, Mercedes E Klasse (2002) - 25.600 Eu, Pontiac Bonneville SE (1994) - 5500 Eu, Daewo Cielo (1996) - 4.150 Eu, Dacia Berlină (2000) - 2.000 Eu, Mitsubishi Pajero (1986) - 4800 EU, BMW 530 (1999) - 15.300 Eu, Audi A6 Quatro (1996) - 7.000 Eu, Ford Probe (1995) - 4.950 Eu, Citroen ZX (1996) - 3.800 Eu, Dodge Caravan (1994) - 8000 Eu, Jeep Toyota Land Cruiser (2001) - 17.900 Eu, Nissan Terano 2 (1997) - 13900 Eu, Mercedes Cobra (1983) - 3.300 Eu, WV Passat (1997) - 8.000 Eu, Seat Ibiza (1986) - 1.659 Eu, Fiat Albea (2004) - 8500 Eu, Peugeot Combo (1999) - 4.100 Eu, Opel Astra Combi (2001) - 8.800 Eu, Hyundai Galloper TDI (2000) -10500 Eu, Citroen BX (1987) - 900 Eu, VW Golf (2001) - 9.000 Eu, Chevrolet Express (2000) - 21.500 Eu, Camion Mercedes (1990) - 10.300 Eu, Ford KA (1999) - 4.500 Eu, Daewoo Espero (1996) - 3.700 Eu, Microbus Isuzu (1986) - 2.200 Eu, Lada (1983) - 32 milioane de lei, Ford Sierra (1983) - 1.600 Eu, Opel Corsa (1994) - 4.000 Eu, Volvo (1986) - 1.800 Eu, Peugeot (2001) - 7.300 Eu, Daewoo Matiz (2002) - 3.650 Eu.

Dacă doriți să studiați și alte oferte de autovehicule, de acum o puteți face și pe internet, la adresa: **www.piataautoarad.ro.**

C. M.

Meteo

Vremea va fi deosebit de rece pentru această dată. Cerul va fi variabil, mai mult senin noaptea și dimineața. Vântul va sufla slab la moderat din sector nordic. Izolat vor mai fi condiții de brumă și îngheț la sol. Pe arii restrânse se va semnala ceață.

Temp. max.: 2 la 5°C.
Temp. min.: -5 la -2°C.

Foto: Șt. Matyas

CUR$UL VALUTAR

VALORI ÎNREGISTRATE LA SFÂRȘITUL SĂPTĂMÂNII Astăzi

Denumirea valutei	BNR	BCR		BRD		SAN PAOLO IMI BANK		Banca Românească		Banca Romexterra		Alpha Bank		Casa Schimb Luxor	
		C	V	C	V	C	V	C	V	C	V	C	V	C	V
Euro	36505 (3,6505)	36200 (3,6200)	37200 (3,7200)	36200 (3,6200)	37400 (3,7400)	36000 (3,6000)	37020 (3,7020)	36250 (3,6250)	37020 (3,7020)	36000 (3,6000)	37000 (3,7000)	35150 (3,5150)	37200 (3,7200)	35800 (3,5800)	36350 (3,6350)
Dolar S.U.A.	27413 (2,7413)	27100 (2,7100)	28100 (2,8100)	27010 (2,7010)	28080 (2,8080)	26700 (2,6700)	27990 (2,7990)	27047 (2,7047)	27776 (2,7776)	26925 (2,6925)	27780 (2,7780)	26980 (2,6980)	27930 (2,7930)	26850 (2,6850)	27500 (2,7500)
Forint	149 (0,0149)	130 (0,0130)	160 (0,0160)	141 (0,0141)	155 (0,0155)	142 (0,0142)	155 (0,0155)	-	-	145 (0,0145)	152 (0,0152)	-	-	143 (0,0143)	149 (0,0149)

HEMOROIZI
Cabinet privat Dr. ONIȚA
Consultații și tratament proctologic complet

Semne de alarmă:
- exteriorizarea hemoroizilor
- sângerarea
- durerea
- mâncărimea anală

Tratamentul:
- Nu necesită internare, anestezie și nici operație în 90% din cazuri
- Rezultate foarte bune
- Tarife reduse

ARAD TIMIȘOARA
www.madestetic.ro Tel. 0740.336.899; 210067 (c.733/2004)

Rețeta zilei

Ruladă cu costiță afumată

Cum procedezi: Fierbi 6 cartofi potriviți, îi pasezi, după care îi amesteci cu 4 linguri de făină. Călești apoi 200 g costiță tăiată bucățele și amesteci cu pătrunjelul tocat și 50 g cașcaval ras. Întinzi pe o folie de aluminiu compoziția de cartofi, pui apoi compoziția de costiță, rulezi fără să prinzi folia de aluminiu și dai la cuptor pentru 15 minute.

Utilitare

PIEȚE, TÂRGURI

Astăzi este zi de piață la Curtici, Nădlac, Bocsig, Gurahonț, Moneasa, Pilu, Vladimirescu. Tot astăzi se organizează târg săptămânal la Gurahonț, și Bârzava.

Mâine, marți, este zi de piață la Sebiș, Almaș, Apateu, Semlac, Șantana, Șilindia, Vârfurile.

PRIMĂRIA MUNICIPIULUI

Program de relații cu publicul (camera 5) luni-vineri între orele 8-20. Tel. 284.744, tel. centrală 281.850.

FARMACII DE SERVICIU

Farmacia **REMEDIUM** Arad, B-dul Revoluției nr. 52-54. Program luni-vineri: 7,30-20,00; sâmbătă 8,00-14,00. Telefon 233.195. Eliberează medicamente compensate și gratuite.

• Farmacia **„OMNIAFARM"**, Calea Aurel Vlaicu, Bl. Z28, cu program zilnic de la orele 8,00-22,00. Telefon 271.724. Eliberează rețete gratuite și compensate.

• Farmacia **MELISSA** - medicamente alopate și homeopate. Onorăm și rețete gratuite și compensate. Tel. 219.588, Micălaca, str. Abrud nr. 80, bl. 219. Orar: luni-vineri 8-20, sâmbăta 9-16.

• **Spitalul Clinic Județean Arad** are un nou număr de telefon: 0357407200

URGENȚE STOMATOLOGICE

* Urgențe stomatologice în sistem privat. B-dul Revoluției nr. 62, zilnic 8-12; 14-20, sâmbătă 9-12. Telefon: 256665.

* Cabinetul de pe str. Crișan (în spate la Gionelli) are program non-stop. Telefon: 253794.

UROLOGIE

Cabinet urologie (în clădirea Policlinicii Municipale). Program zilnic, inclusiv sâmbăta, între orele 9-12, telefon 213036.

OFTALMOLOGIE

Cabinet Dr. Turlea Magdalena, medic primar oftalmolog, oferă consultații oftalmologice, prescriere și prelucrare computerizată de ochelari, lentile de contact, ochelari de soare etc. Str. Miron Costin, bl. 9 (lângă „Casa Albă"), tel. 253.523.

DISPENSAR VETERINAR

Dispensarul veterinar din Aradul Nou efectuează zilnic, orele 8-16 (sâmbăta 8-12 și duminica) examen trichineloscopic, vaccinări antirabice și sterilizări câini-pisici, însămânțări artificiale. Telefon 287.298.

Dispensarul veterinar din Curtici: examen trichineloscopic, vaccinări, tratamente, consultații, la toate speciile de animale. Telefon 464.145.

ÎNTRERUPERI DE CURENT

Luni, 21 martie: între 9 - 15: Str. Ștefan cel Mare,Stan Dragu, Semenicului; 9,- 14: Cartier Aurel Vlaicu bl. A 9, A 10-2, B 20, P-ța Fortuna, punctul termic Șega; 8,00- 15,00: str. Toth Șandor

• **În județ: h 9-15:** Labașinț - total, Pătârș - total, Vărădia - total, Săvârșin - parțial, Hălăliș - Total, Pescari

Marți, 22 martie: h 8,30-15,30: str. A. M. Guttembrunn între Arinului și Cibinului; **9 - 11**: str. Borcea și Cuza Vodă, Reșiței, Ialomiței; 9 - 14: Calea Aurel Vlaicu bl. B2, B 3, B 4, B8; 10-11: Str. Aviației, Măgurei, Letiția, Cl. A. Vlaicu, SC Petri Romania, SC Marmorex, Registrul auto; 8-15: SC General Beton, Anton Industry, Expo CCIA, Utilități ZIV, ISCIP Ceala, Locuințe Dumbrava, Stație Epurare Indagrara, UM Gai

În județ: h 9-15: Labașinț-total; Pătârș - total, Vărădia-total, Săvârșin-Parțial, Hălăliș - total, Pecica-parțial, Pescari

ADMINISTRAȚIA FINANȚELOR PUBLICE

Administrația Finanțelor Publice a municipiului Arad: Asistență contribuabili - telefon 280.633, 280.733, int. 198 (persoane fizice) și 118 (persoane juridice) int. 166 (relații publice) între orele 9,00-17,00. Informații suplimentare la www.finantearad.ro

TELEFOANE DE URGENȚĂ

APEL UNIC DE URGENȚĂ: 112
POMPIERI 981; 251.212
AMBULANȚĂ ARAD - 961 sau **251.313**
POLIȚIE: 955
Numărul de centrală telefonică al I. J. P. (Inspectoratul Județean de Poliție) Arad: 207.100
S. C. DISTRIGAZ-NORD S. A. TÂRGU MUREȘ
Sucursala de Distribuție a Gazelor Naturale Arad, Dispeceratul permanent tel: 218.928; 256.928
VERIFICARE METROLOGICĂ ȘI REPARAȚII CONTOARE APĂ: 255.274; 0723-343.976
DERANJAMENTE CURENT ELECTRIC 235.991
INFORMAȚII CFR 231.777
S. C. SALUBRITATE S. A. ARAD
Dispecerat între orele 7,00 - 19,00, tel.: 280.873
PROTECȚIA CONSUMATORULUI
B-dul Revoluției, nr. 50. Telefon: 257049
DIRECȚIA DE SĂNĂTATE PUBLICĂ - serviciul de permanență: 254.438
GARDA FINANCIARĂ
B-dul Revoluției nr. 79, telefon: 280971
INSPECTORATUL TERITORIAL DE MUNCĂ ARAD
Str. Episcopiei nr. 11-13, tel.: 211762, 211862, 257251
AGENȚIA JUDEȚEANĂ PENTRU OCUPAREA FORȚEI DE MUNCĂ
Str. Călugăreni nr. 1A, tel.: 211.791, 281.998
POLIȚIA DE FRONTIERĂ: tel.: 959
CORPUL GARDIENILOR PUBLICI: tel.: 280.557

Cinematografe

DACIA: Aviatorul (SUA), 10,30; 14; 17,30; 21.

Horoscop

Luni, 21 martie 2005

Berbec (21.03-20.04). Fiți cu băgare de seamă. Primiți noi dispoziții de la șefi.

Taur (21.04-20.05). Veți participa la o reuniune amicală, dar cu inima îndoită.

Gemeni (21.05-20.06). Acest început de săptămână este bănos.

Rac (21.06.-22.07). Trebuie să luați o decizie importantă împreună cu partenerul.

Leu (23.07-22.08). Ființa iubită vă pune un pic pe jar.

Fecioara (23.08-22.09). E tevatură și la serviciu și în particular.

Balanța (23.09-22.10). Aveți grijă de sănătate și de tinerii membri ai familiei.

Scorpion (23.10-21.11). Întâlnire într-un cadru organizat. Aflați niște modificări legate de serviciu.

Săgetător (22.11-21.12). Cheltuieili, acte de revizuit, probleme legate de bani.

Capricorn (22.12-19.01). Nu lăsați pe nimeni să se amestece în căsnicia voastră.

Vărsător (20.01-20.02). Să sperăm că n-o să vă dezamăgească niște oameni de încredere.

Pești (21.02-20.03). Obligații față de niște cunoștințe și o ieșire în lume.

ADEVĂRUL
Cotidian independent Arad

Editor: S.C. ADEVĂRUL Arad S.R.L.
COD FISCAL R 1681938 ● COD SICOMEX 19.604 ● CERTIFICAT J 02/1886 / 31 X 1991 ● COD SIRUES 020956601 ● ISSN 1220 - 7489

Consiliul de administrație: președinte - **MIRCEA DORGOȘAN**, telefon 281802, 280625; **vicepreședinte - MIRCEA CONTRAȘ**, telefon 280854; **membri: LIZICA MIHUȚ**, telefon 280070, **ȘTEFAN TABUIA**, telefon 280854, **MIRCEA ȚÎȘCĂ**, telefon 280904.

Colegiul de redacție: ȘTEFAN TABUIA (redactor-șef), telefon 280854; MARCEL CANCIU (șef secție foto), telefon 281701; ALEXANDRU CHEBELEU (șef secție sport), telefon 281701; GABRIELA GROZA (secretar general de redacție), telefon 280854; VASILE FILIP (șef secție cultură-învățământ-tineret), telefon 280003; IOAN IERCAN (șef secție politică), telefon 280943; TRISTAN MIHUȚA (șef secție probleme sociale - investigații), telefon 281855; DORU SAVA (șef secție economic), telefon 281738; NICOLAE OPREAN (șef secție actualități), telefon 280003; MIRCEA ȚÎȘCĂ (șef secție publicitate), telefon 280904; MIRCEA CONTRAȘ (vicepreședinte al consiliului de administrație), telefon 280854; MIRCEA DORGOȘAN (președinte al Consiliului de administrație), telefon 281802, 280625.

Redacția și administrația: 310130 Arad, Bd. Revoluției nr. 81. Telefoane: SECRETARIAT - 281802, fax 280655, 280625; ADMINISTRAȚIE - CONTABILITATE - 281797; MICA PUBLICITATE - 210775; MAREA PUBLICITATE - 280904; CLUBUL PRESEI - 280989.

Tiparul executat la S.C. MEDIAGRAF S.A. ARAD, str. Feleacului F.N., telefon 250902, fax 250920

Adresa Internet http://adevarul.arad.ro

Cresc apele!

Peste 1.300 de hectare sunt inundate

Precipitațiile căzute în urmă cu două zile, concomitent cu topirea zăpezii, au pus, din nou, autoritățile arădene pe jar. Din fericire, cel puțin pentru moment, situația pare a fi sub control.

Apele au inundat 1.300 ha

După cum aflăm de la **Călin Albu,** purtător de cuvânt la Prefectura județului Arad, prima rafală de precipitații și topirea zăpezilor au afectat trei gospodării din satul Ignești, comuna Hălmagiu, izolând alte patru sate (Pescari, Iosaș, Feniș, Cociuba) și trei cătune din aceeași zonă. În privința terenurilor agricole, apele au inundat o suprafață totală de peste 1300 de hectare, după cum urmează: 100 ha-Hălmagiu, 200 ha-Gurahonț, 450 ha -Almaș (din care 450 ha cu grâu), 480 ha - Dieci (din care 15 ha cu grâu) și 100 ha - Bârsa.

Alertat de evoluția fenomenelor hidrologice, **Cristian Stragea,** prefectul județului Arad, s-a deplasat de urgență pe teren încă din data de 19 martie, ac, ocazie cu care autoritățile au evaluat problemele survenite, stabilind luarea unor prime măsuri. Astfel, în toate zonele afectate au fost activate comisiile locale pentru situații de urgență, care vor monitoriza aprovizionarea cu materiale și utilaje pentru limitarea pagubelor. Concomitent, autoritățile locale au stabilit evacuarea locuitorilor din casele afectate.

Alături de comitetele locale, pe teren sunt prezente și echipe de intervenție de la Secția de Drumuri Naționale, Sistemele de Gospodărire a Apelor și ale Inspectoratului Județean pentru Situații de Urgență, subunitatea Gurahonț.

Cu ochii pe ....ape

Marinela Abrudan, dispecer la Societatea de Gospodărire a Apelor Arad, ne-a informat că, potrivit ultimelor analize, în acest moment, situația este sub control, hidrologii estimând o evoluție favorabilă. Astfel, deși pe Crișul Alb cota de pericol este depășită, la Ineu fiind depășită și cota de inundație, nivelurile sunt în scădere. **„În ceea ce privește apele Crișului Negru, acestea manifestă o ușoară creștere, care însă nu este îngrijorătoare. De asemenea, într-o ușoară creștere se află și Mureșul, care va atinge un maxim în data de 22 martie, când la Arad cota de atenție va fi depășită cu 31 de cm. După estimările noastre, Mureșul, în ciuda faptului că va mai crește, nu va produce probleme deosebite nici în viitor, cu condiția ca fenomele meteorologice să nu se înrăutățească"**, explică **Marinela Abrudan.**

Foto: Șt. Matyaș

De ultimă oră, de la Inspectoratul Județean de Protecție Civilă Arad aflăm că, la această dată, doar două drumuri din județ au mai rămas impracticabile. Este vorba despre DJ 708, Dieci-Revetiș, 1,5 km, respectiv Almaș-Dieci, pe care nu se poate circula decât cu tractorul.

Cosmin Trif

Inițiativă parlamentară

La inițiativa senatorilor PD Nicolae Iotcu și Maria Petre, membrii Comisiei de buget-finanțe a Senatului au modificat Legea finanțelor publice astfel încât, dacă președinții de consilii județene nu respectă criteriile legale privind atribuirea fondurilor, întreg procesul va fi declarat nul de drept.

În opinia lui Nicolae Iotcu principalele criterii privind **„echilibrarea bugetelor locale"** sunt capacitatea financiară a localității, suprafața acestuia, populația etc. Eventuala nulitate va fi constatată de prefecți, iar în urma controlului de legalitate se va lăsa cu sancțiuni pentru președintele Consiliului Județean, ajungându-se până la propunerea de schimbare din funcție.

Potrivit senatorului Iotcu, prin modificarea adusă Legii finanțelor publice **„s-a eliminat o comisie-fantomă cu care primarii ar fi trebuit să negocieze fondurile pe care urmau să le primească. Președinții consiliilor județene nu vor mai putea acorda fondurile primarilor din subordine pe criterii politice după modelul Oprișan sau Mischie. Practicile baronilor PSD, foști și actuali, sunt bine cunoscute. Primarii de altă orientare politică decât aceștia au fost în permanență șantajați să adere la PSD dacă vor să primească banii, care oricum li se cuveneau prin lege"**, a încheiat senatorul Nicolae Iotcu.

Daniel Albu

Cronica măruntă

Cu toate că Primăria împreună cu CTP au decis ca tramvaiele să fie spălate și cu detergenți, rezultatele cam întârzie să apară. Sau angajații CTP care fac acest lucru nu-și dau deloc silința. Tramvaiele sunt ta fel de murdare... A trecut o săptămână și încă CTP nu a pus în aplicare această hotărâre!

Cerșetorii s-au înmulțit în ultima perioadă, mai ales de când s-a încălzit vremea. Dacă mergi pe stradă, te lovești de cel puțin cinci milogi, dacă mergi la cumpărărturi la Billa, femei tuciurii te acosează foarte insistente să le dai și lor ceva bani... E pur și simplu enervant... Nici dacă poposești într-un local să bei un suc nu scapi de aceștia... Copii cu vârste de 5-6 ani, trimiși de părinții care stau acasă ca niște trântori, vând calendare la prețuri aberante, iar dacă nu te oferi să cumperi atunci „trebuie" neapărat să le dai ceva bani. Se pare că raidurile organelor de ordine publică nu sunt de ajuns pentru a mai reduce acest fenomen.

Primăria municipiului va reîncepe întâlnirile cu cetățenii, în cadrul comitetelor cetățenești constituite pe cartiere. Astfel, începând cu data 30 martie și până în 21 aprilie, cetățenii din 13 zone ale municipiului vor putea să-și spună păsurile, precum vor putea veni cu sugestii în rezolvarea unor probleme.

De aproximativ o săptămână, ceasul din turnul Palatului Administrativ a încremenit, astfel că nu puțini sunt cetățenii induși pentru o clipă în eroare de acele ceasornicului. Cum mai toate ceasurile amplasate în locuri publice funcționează după „ureche", se impune o reparare cât mai grabnică a acestora.

Arsenal de bucătărie

Trei pistoale și 248 de cartușe - „colecția" unui semlecan

În baza unei informații, lucrătorii Biroului Arme, Explozivi și Substanțe Toxice din cadrul Inspectoratului Județean de Poliție Arad au obținut un mandat de percheziție la locuința lui Mircea Galeș, din Semlac. Sâmbătă dimineața, bănuielile polițiștilor s-au confirmat, pentru că într-un sertar din bucătăria semlecanului a fost descoperit un adevărat arsenal: un **revolver militar** de 9 milimetri, marca Schmidt (model W 38-USA), un **pistol militar** cu glonț de calibrul 6,35 mm, marca WI Water (model AB 10), o **armă tip stilou** cu sistem de percutare, tip piedică cu declanșare manuală, dar și 147 de cartușe de calibru 9 mm, 52 de 6,35 mm și 49 de 5,6 mm.

Galeș le-a spus polițiștilor că a găsit punga cu armele într-o parcare de pe Drumul Național 7, în apropiere de Nădlac, în timp ce-și schimba roata de la Jeep rămasă în pană. Bărbatul de 44 de ani, tată a doi copii și patron al unei firme de materiale de construcții, riscă acum până la 7 ani de închisoare pentru deținere ilegală de armament. Pentru că nu are antecedente penale, Mircea Galeș este cercetat în stare de libertate.

Călin Mnerie

Inspecții tehnice în trafic

Zilnic, prin „filtrul" specialiștilor de la reprezentanța Arad a Registrului Auto Român (RAR), trec peste 20 de autovehicule. Este vorba despre controalele efectuate în trafic, cu ajutorul laboratorului mobil de inspecții tehnice. „Practic, cu acest mini-laborator se pot face toate testele tehnice, pe care specialiștii noștri le execută în hala de la sediul RAR, începând de la noxe până la... starea anvelopelor. Avantajul constă în faptul că examinările se fac în trafic, constatându-se astfel starea tehnică a mijloacelor de transport chiar în timpul serviciului", declară domnul Voicu Șandru, șeful RAR Arad.

Verificările în trafic sunt efectuate de echipe mixte, alcătuite, pe lângă tehnicieni RAR, din cadre de Poiliție și inspectori din cadrul Autorității Rutiere Române (ARR).

C. Trif

Inaugurare

Deputatul PSD Gheorghe Chiper și-a inaugurat, zilele trecute, cabinetul parlamentar aflat pe strada Horia nr.2. La inaugurare au participat senatorii Aurel Ardelean și Dan Ungureanu, Ionel Dat, președinte pe municipiu al PSD Arad și câțiva membri social-democrați.

Deputatul Gheorghe Chiper ne-a declarat că deschiderea cabinetului parlamentar vine în întâmpinarea problemelor cu care se confruntă arădenii. **„Doresc să fiu alături de arădeni în toate problemele de interes pentru Arad"**, a spus deputatul social-democrat.

D. Albu

Medicamente gratuite la Gurahonț

S.C. Anturium Farm S.R.L. Gurahonț are contract încheiat cu Casa de Asigurări de Sănătate Arad, spunea domnișoara farmacistă Iovuța Daniela, care se bucura că zilele trecute a primit avizul de eliberare a medicamentelor în regim gratuit și compensat astfel încât oamenii bolnavi să nu mai fie nevoiți să parcurgă distanțe foarte mari pentru a-și putea procura medicamentele. Mai mult, farmacia se află tocmai în centrul comunei Gurahonț, în clădirea Restaurantului, pe lângă care toată populația trece, nu trebuie să caute după ea.

Traian Dărăștеanu

Pentru a trăi bine, lăsați-ne să muncim!

150 de șoferi au protestat împotriva lipsei autorizațiilor

Sâmbătă, mai mulți șoferi - patroni sau angajați ai unor firme de transport internațional din Arad și Timiș - au organizat pe șoseaua Arad-Nădlac o acțiune de „protest pe roți", nemulțumiți de situația în care se găsesc cele mai multe firme din domeniu. 150 de TIR-uri s-au îndreptat spre Nădlac în jurul orei 11 și au revenit în municipiu pe la ora 14. Pe întreg parcursul marșului, mașinile au fost însoțite de echipaje ale Poliției Rutiere, Jandarmeriei și Poliției de Frontieră.

Chiar dacă acțiunea șoferilor a fost una pașnică (doar claxoanele mașinilor s-au auzit aproape tot timpul), convoiul de circa șase kilometri, care se deplasa cu o viteză de 40 km pe oră, a îngreunat traficul de pe șosea, celelalte mașini care circulau în aceeași direcție de mers fiind nevoite să meargă în spatele lui, neputându-l depăși.

„Acțiunea a fost una de avertizare. Acest domeniu riscă să intre într-o criză dacă nu se acționează rapid și conștient. Noi am semnalat în repetate rânduri autorităților locale și centrale problemele cu care se confruntă operatorii de transport rutier internațional, dar ele nu sunt încă rezolvate", spune Cosmin Galu, președintele Asociației Patronale a Transportatorilor Europa 2002, organizatoarea marșului, asociație care numără 120 de membri (firme din județele Arad, Timiș, Caraș Severin, care au peste 3000 de angajați). Patronii sunt nemulțumiți de faptul că numărul de autorizații sunt insuficiente și, în plus, ministerul transporturilor nu le dă la timp. De altfel, sloganul lor de avertizare a fost „Pentru a trăi mai bine, lăsați-ne să muncim!". **„O autorizație la șase luni pentru un camion, e o rușine. Să trăiască guvernanții dintr-o cursă la șase luni", „Criza autorizațiilor de Germania e artificial creată, întreținută de minister", „În Europa se spune că noi, românii, suntem cei mai mari falsificatori de autorizații și vom ajunge ca firmele să nu mai apeleze la noi, cu toate că noi suntem pregătiți să facem față firmelor europene și chiar să le batem"**, au spus patronii firmelor de transport internațional.

Foto: Șt. Matyas

Principalele solicitări ale transportatorilor sunt următoarele: ■ mărirea contingentului de autorizații pe 2005 (în special pentru Italia și Germania); ■ ridicarea restricției de 7,5 tone impusă de Italia firmelor românești; ■ un control strict al utilizării autorizațiilor de către transportatorii străini de marfă; ■ plata vignetei doar la intrarea în țară (și în funcție de numărul de zile în care sunt folosite drumurile naționale).

Grevă generală

„Vom solicita o audiență noului vicepremier, Seculici, pentru rezolvarea problemelor. Dacă nu ne ascultă nimeni, nu e exclus să trecem la acțiuni mai ample. În două-trei săptămâni vom declanșa grevă generală, vom bloca vămile", amenință transportatorii, care s-au săturat de demersurile făcute în ultimele luni, rămase nerezolvate.

Acțiunea de sâmbătă nu a fost lipsită de incidente: la Nădlac, un cetățean - probabil trezit din somn de claxoanele TIR-urilor - a aruncat un butuc de lemn în parbrizul unei mașini, spărgându-l.

Gerlinde Knap

Surpriza Seculici

Gheorghe Seculici: vicepremier! Semnul exclamării își păstrează încă rostul, chiar dacă lumea s-a obișnuit cu minunea. Și apoi, știți cum e, orice minune ține trei zile, după care așteptăm alte prilejuri de a ne minuna. Exclamația a fost unanimă, la Arad, ca și la București ori aiurea în țară. Conotațiile au fost diferite. Aradul a primit cu surprindere plăcută vestea. În sfârșit, un arădean pe un post, pe o funcție mai răsărită. În mod sigur, fiecare dintre noi a mers cu gândul mai departe și a concluzionat cu speranță: poate că măcar acum Aradul va fi luat în seamă. Dacă nu ni se vor aduce aici instituții, măcar să nu mai plece spre Timișoara bruma care ne-a rămas. Poate, în caz de reorganizare administrativ-teritorială, în următorii ani în care Alianța va guverna, Aradul va scăpa de a fi înghițit de Timișoara sau Oradea. Dar cel mai mult și mai direct ne-a zburat speranța spre bani - că Aradul, cu Gheorghe Seculici vicepremier, ar putea atrage mai mulți bani de la buget, ba chiar și unele investiții acum neașteptate.

Bucureștiul, țara, presa (că ea s-a manifestat prima în chip deschis) au dat alte conotații surprizei, promovării lui Gheorghe Seculici. Nu tocmai favorabilă. S-a spus că este „no name", adică unul care n-are nume, un necunoscut al cărui nume nu spune nimănui nimic. Ba, totuși, le-a spus ceva, la câteva minute după aflarea veștii - l-au identificat pe Gh. Seculici ca fiind cumătrul președintelui Traian Băsescu. Unele ziare cu tiraj național aveau să și titreze, ironic, pe seama acestei legături familiale. Și, îndrăznesc să anticipez, de nenumărate ori, de acum încolo, referirile la persoana și prestația vicepremierului Gheorghe Seculici vor fi însoțite de sintagma „cumătrul lui Băsescu".

Probabil că și această legătură „de nuntă" și de suflet între Băsescu și Seculici a contat. Poate să fi contat decisiv în nominalizarea „cumătrului" pentru această importantă funcție. Dar în mod cert n-a fost la mijloc doar cumetria. Necunoscut în țară, Gheorghe Seculici este cunoscut bine în Partidul Democrat. Și-a făcut, acolo, un nume și o prezență prin prestația politică, prin gândirea aplicată, pragmatică, prin felul în care a știut să valorifice circumstanțe și șanse. Nu a fost întâmplător, așadar, că Biroul Permanent Central al Partidului Democrat i-a dat recomandarea și girul cu unanimitate de voturi. Putea Traian Băsescu să țină la Seculici oricât (deși mă îndoiesc că ar fi făcut-o dacă liderul PD Arad nu avea valoare și nu ar fi probat-o), dacă ar fi fost într-adevăr un ins care nu spune nimic n-ar fi ajuns să fie nici măcar propunere, darmite vicepremier. Or, toți știm că nu este așa. Și apoi, dacă un George Copos ori un Marko Bela pot fi vicepremieri și țara merge înainte, cu atât mai mult va merge și cu Gheorghe Seculici în locul lui Adrian Videanu.

Una peste alta, un pas mare pentru Gheorghe Seculici și un dram de speranță pentru noi, că vom fi ceva mai băgați în seamă, ca județ.

Tristan Mihuța

Accente Accente

LUNI, 21 MARTIE 2005

TVR 1

7,00 Jurnalul TVR
7,45 Agenția 2 fără un sfert
9,20 Cinci minute de cultură
9,30 Teleshopping
10,00 Permis de liberă trecere - dramă, coprod, '02
12,45 Teleenciclopedia
13,35 Desene animate
14,00 Jurnalul TVR
14,30 Teleshopping
15,00 Pro patria
15,30 Kronika
16,55 Sănătate pentru toți
17,30 Portul miracolelor - s.
18,30 Știrea zilei
18,50 Sport pro-s.
19,00 Jurnalul TVR * Sport * Meteo
20,00 Iartă-mă!
21,30 Ochiul magic
22,30 Crime perfecte-s.
23,10 Jurnalul TVR
23,40 Nocturne
0,35 Patima iubirii - dragoste, coprod., '81
2,35 Jurnalul TVR
3,35 Belmonte toreadorul - dramă, Spania, '95

TVR 2

7,00 Miracole - rel.
8,00 Teleshopping
8,30 Minorități sub trei dictaturi-rel.
9,00 Poftă bună!-rel.
9,30 Întoarcere în Paradis - rel.
10,30 D'ale lui Mitică-rel.
11,30 Cinci minute de cultură
11,45 Pasiuni - s.
12,40 Euro-dispecer
12,45 Farmece - s.
13,30 Teleshopping
14,00 Des. animate
14,30 Insula piraților - s.
15,00 Împreună în Europa
16,00 Zona de conflict
16,45 Jurnalul TVR
17,00 Teleaudiența
17,55 Vorbiți corect
18,00 Universul culturii
18,30 Știri regionale
19,00 Fotbal în sală
20,30 Eroii -doc.
21,00 Neuitatele personaje
21,30 Jurnalul TVR
22,00 Jurnalul Euronews pt. România
22,15 Trillennium - SF, Germ., '00, p.II.
0,00 Districtul - s.
0,45 Magazin IT
1,15 În căutarea lui Făt Frumos - comed., SUA, '99,rel.
2,50 Natură și aventură-rel.
3,20 Neuitatele personaje-rel.
3,45 Eroii-doc.rel.
4,15 Lecția de privit-rel.

PRO TV

7,00 Știrile Pro TV * Ce se întâmplă doctore?
9,10 Omul care aduce cartea
9,15 Tânăr și neliniștit - s.,rel.
10,00 Te votezi la pro TV
11,00 Ferma veselă-rel.
13,00 Știrile Pro TV
13,30 De râsul lumii
14,00 Coșmar în orașul viselor - acț., SUA, '99
16,00 Tânăr și neliniștit - s.
17,00 Știrile Pro TV
17,45 Teo
19,00 Știrile PRO TV * Sport * Vremea
20,15 Călători prin timp - acț., SUA, '99
22,15 La bloc - s.
23,00 Știrile Pro TV
23,45 Dinastia Campionilor
23,50 Ele spionează - s.
0,45 Icstrim tivi
1,15 Știrile Pro Tv
2,15 Călători prin timp-rel.
4,00 Te votezi la Pro TV-rel.
5,00 Bucătăria lui Radu - rel.

TV ACASĂ

7,00 Extravaganta Anastasia - s. rel.
8,15 Te voi învăța să iubești - s.rel.
9,15 Al șaptelea cer - s.,rel.
10,00 Lori-rel.
11,15 Numai iubirea - s., rel.
13,15 Răzbunarea - s.
14,15 Pisica sălbatică - s. (AP)
15,30 Iubirea mea, păcatul - s.
17,30 Povești adevărate
17,55 Vremea de Acasă
18,00 Rețeta de Acasă
18,10 Gitanas - s. (AP)
19,15 Te voi învăța să iubești - s. (AP)
20,15 Rubi - s. (AP)
22,00 De 3 x femeie
0,00 Extravaganta Anastasia - s. (AP)
1,00 Răzbunarea - f. rel.
2,00 Povești adevărate - rel.
2,30 De 3 x femeie - rel.
4,30 Muzica de Acasă
4,45 Rețete de Acasă - rel.
5,00 Povești adevărate-rel.
5,30 Iubirea mea, păcatul - rel.

HBO

8,00 Epoca de gheață - animație, 2002
9,25 Călătorie fantastică - comedie, 1987 (AP)
11,30 S-a întâmplat de curând - comedie, Italia, 2003 (AP)
13,00 Cinema, cinema, cinema
13,35 Gloria Estefan - Live from Las Vegas
14,40 Micuțul Bell 2 - av., Olanda, '03
16,35 Micul detectiv - comed., Franța, 2003
18,05 Epoca de gheață - animație, 2002
19,30 Pe platourile de filmare
20,00 Nopți albe - dramă, '85 (AP)
22,15 Casa de vis - dramă, '02 (12)
23,45 Case celor o mie de cadavre - horror, '03 (16)
1,15 Campionul - dramă, '03 (12)

PRIMA TV

7,30 Ministar - rel.
7,55 Sport cu Florentina
8,30 Sunset Beach - s.rel.
9,30 Dragoste și putere - s.,rel.
10,00 Kensky Show-rel.
10,55 Clip Art
11,00 Monica - rel.
12,00 Filmul și televiziunea-rel.
12,55 Bani la greu
13,50 Teleshopping
14,25 Sunset Beach - s. (AP)
15,25 Dragoste și putere - s.
15,50 Camera de râs
16,30 Trăsniți în NATO - s., rel.
16,50 Kensky Show
18,00 Focus
19,00 Monica (AP)
20,00 Serginio
21,00 Trădați în dragoste
22,00 Trăsniți în NATO - s.
22,30 Focus plus
23,00 Fanatik Show
1,00 Focus
2,00 Bani la greu
3,00 Clubul de noapte

ANTENA 1-TV ARAD

6,30 7 zile - retrospectiva știrilor - rel.
7,00 Observator
8,00 Canalul de știri
10,00 În gura presei - rel.
11,00 Tu ești cel mai tare
12,00 Comedia animalelor - s.
12,30 Folclorul contraatacă
13,00 Observator
15,00 Divertis - rel.
16,00 Observator
16,25-16,30 Știri TVA
16,35-16,45 Observator
16,45 Vivere - A trăi cu pasiune -s.
17,45 9595 - Te învață ce să faci
18,55 Meteo
19,00 Observator
19,56 Publicitate
20,00 Sport * Meteo
20,15 Operațiunea Delta Force 4 - acț., SUA, '99 22,30 Marius Tucă Show-rel.
23,30 Marius Tucă Show
23,30 Observator
0,30 În gura presei
1,00 Concurs interactiv
2,00 Observator - rel.
3,00 Dinozaurii - s.
3,30 Marius Tucă Show-rel.
4,30 Vivere - s.,rel.
5,30 9595-rel.

RCS

9,00 Retrospectiva 7x7 - rel.
9,45 Tradiții și folclor
10,45 Horoscop - rel.
11,15 Vivat copilăria - rel.
12,15 Retrospectiva 7x7 - rel.
13,00 Microb - rel.
14,30 Retrospectiva 7 x 7 - rel.
15,15 Kelly - s.
15,45 Vivat copilăria - divertisment
16,45 Muzică populară
17,15 Maeștrii cascadoriei - doc.
18,00 Știrile RCS 1
18,45 Videoclipuri
19,00 Neon Rider - s.
20,00 Interpretul preferat
22,00 Știrile RCS 2
22,30 Știri rețea
23,00 Realitatea sportivă - informativ
24,00 Știrile RCS 1 - rel.
24,45 Închiderea programului

B1 TV

7,00 Viața dimineața; 10,00 Euromaxx-rel.; 11,00 Euroblitz-Azi și mâine-doc.; 11,30 Caleidoscop japonez; 11,50 Calendar ecumenic; 12,00 Știri; 12,30 Teleshopping; 13,00 Cinema Blitz-rel.; 13,50 Jet Set.; 14,00 Teleshopping; 14,30 Best of Jet Set - rel.; 15,00 Teleshopping; 15,30 Euromaxx - doc.; 16,00 Marș forțat; **17,00 Înapoi în Kansas** - s.rel.; **18,00 Tru Calling** - s.rel.; 19,00 Știrile naționale; **20,00 Vizuina leului** -s.; **21,00 Peștioarea - s.**; 22,00 Nașul; 23,45 Ediția de noapte; 0,45 Nașul-rel.

TV SPORT

9,00 Știri sportive - din oră în oră; 9,15 Fotbal din Divizia B- rel.; 12,20 Handbal feminin: Oltchim Rm. Vâlcea-BSV Bauxtehude-rel.; 13,10 Rugby: România - Ucraina-rel.; 15,30 Fitness; 15,45 Motoare, motoare!; 16,30 Fotbal. Primera Division-rel.; 18,30 Știri din lumea sportului; 18,45 Fotbal Anglia: Manchester - Fulham; 20,30 Știri din lume sportului; 21,00 Rodeo; 22,30 Fotbal din campionatul Portugaliei: Sporting Lisabona - FC Porto; - în pauză Știriile TV Sport; 0,30 Reluări

Redacția Adevărul nu își asumă răspunderea pentru modificările ulterioare intervenite în programele TV

NATIONAL TV

7,00 Programul de știri N24; **10,00 Rebeca** - s. rel.; 11,00 Teleshopping; **12,00 www.rebeli.70 - s.;** 13,30 Documentare; 14,30 Albumul național -rel.; **16,30 Rebeca - s.rel.;** 17,30 Hai la bere!; 18,30 24 de ore; 19,20 Sport la Național TV; 19,45 Țara lu' Papură Vouă; 20,00 Taxi Driver; 21,00 Miezul problemei; **22,00 Când nimic nu merge bine - com. neagră, SUA, '97;** 0,00 Naționalul la miezul nopții; 0,30 Rezumat II Calcio; **1,30 Când nimic nu merge bine - rel.;** 3,30 Divertisment-rel.; 4,30 24 de ore-rel.; 5,00 Programul de știri N24

REALITATEA

7,00 Realitatea de la 07; 8,45 Ziarul Realității; 10,00 Realitatea de la 10; 10,45 Ziarul Realității; 11,15 Arhitectonic; 12,00 Realitatea de la 12; 12,45 Ziarul Realității; 13,15 Audiența în direct; 14,00 Realitatea de la 14; 15,15 Realitatea medicală; 16,00 Realitatea de la 16; 17,15 Arena media; 18,00 Realitatea de la 18; 18,45 Bilanțul guvernării; 20,15 Întrebările lui Cristoiu; 21,00 Realitatea de la 21; 22,00 Realitatea de la 22; 22,15 Zece și un sfert; 23,00 Realitatea de la 23; 23,15 Vorba lu' Dinescu; 0,00 Realitatea de la 00

PRO CINEMA

7,00 Rondul de diminea-tă; 10,00 Telehopping; **10,15 Batman-s.;** 10,55 Apropo de ... mediabiz; **11,00 Doamna din Shanghai** - rel.; 12,00 Apropo de ...vedete; **13,00 Laboratorul lui Dexter - rel.;** 13,45 Teleshopping; **14,00 Visuri americane** -rel.; 14,55 Apropo de ... muzică; 15,00 Redescoperirea lumii-rel.; 15,55 Apropo ... de cinema; 16,00 Teleshopping; 16,15 Lumea PRO CINEMA-rel.; 16,30 ProMotor; **17,00 Cei mai frumoși ani** - s.; **18,00 Mai mult American Graffiti** - com., SUA, '79 (AP); **20,00 Un detectiv dat naibii** - s.(AP); **21,00 Cheers - s. (AP); 22,00 Ringul de foc 2: Sânge și oțel** - act., SUA, '91 (16); 0,00 Descoperă România-rel.; 0,30 **Ringul de foc 2: Sânge și oțel- rel.;** 2,00 Marcă înregistrată-rel.; 2,30 Evadatul - s.(12)

Vom avea drumuri mai bune

* Promite Gavril Popescu - vicepreședintele Consiliului Județean

(urmare din pagina 1)

- Ați realizat mai multe reparații anul trecut. Din păcate, nici căile rutiere care au trecut atunci prin reparații nu au rezistat mai bine decât celelalte executate în anii precedenți...

- Anul trecut, începând cu luna august, am trecut la repararea drumurilor județene și pentru aceasta s-au consumat în jur de 90 de miliarde de lei, bani care au fost alocați pentru plombări de gropi cu mixtură la cald, plombări prin stropiri succesive, tratarea și burdușirea gropilor și aplicarea unui strat de bitum, tocmai pentru ca această suprafață să corespundă rulajului. Aceste reparații s-au făcut pentru ca să acoperim o suprafață cât mai mare a drumurilor Județene, din totalul acestora de 1080 de kilometri. Din păcate, de-a lungul celor 15 ani trecuți dir '89, drumurile nu au fost gestionate corespunzător și de aceea vom avea probleme și în continuare. Calitatea lor și tehnologia pe care noi o aplicăm la ora actuală nu va rezolva problema drumurilor județene, pentru că au fost proiectate și au fost realizate acum 20-25 de ani cu caracteristici tehnice pentru un anumit tip de transport, număr de autovehicule, tonaj, pe când astăzi, drumurile județene au cu totul altă expunere la numărul de autovehicule care circulă, și la tonajul mărit al acestora. Tot ceea ce facem noi la ora actuală este să reparăm și să ținem într-o stare cât mai bună aceste drumuri, fără a realiza reparațiile capitale și refacerea lor în parametri tehnici. Atunci au fost făcute măsurători, respectiv la numărul de autovehiocule care circulă pe anumite drumuri și la tonajul acestora. Acum se circulă mult mai mult pe aceste drumruri și de aceea ar necesita să fie complet refăcute.

- Între linia ferată din apropierea Ineului și până în oraș sunt vreo trei-patru kilometri după aprecierea noastră. De cel puțin 20 de ani, găsesc aceleași denivelări pe carosabil. Ce se întâmplă? S-au făcut reparații superficiale ale stratului de uzură sau pur și simplu necesită până la urmă o consolidare a fundației?

- Ceea ce spuneți dumneavoastră este adevărat. Nu numai în zona aceea. Mai este o zonă între comuna Șiria și Galșa unde la fel drumul județean este chiar mai rău decât la modul în care dumneavoastră l-ați prezentat. El are suprafața sub acostament și în momentul în care plouă, se produce un flux de apă. Toate aceste lucruri pe care dumneavoastră le-ați spus și lumea le observă ar trebui să fie refăcute complet. Ceea ce facem noi la ora actuală este să întreținem aceste drumuri și să putem intervenі ca să se circule în mod normal, fără să existe accidente de circulație și fără să creeze probleme traficului rutier.

- Suntem în data de 18 martie. Deja a început să se usuce carosabilul, dar nu prea am văzut oameni de la drumuri la reparații...

- Trebuie să vă spun că totuși am ieșit la repararea și astuparea unor gropi care au apărut în urma iernii care a trecut. Lucrăm cu mixtură la rece în zona Pâncota - Ineu. În zone în care circulația rutieră este foarte mare, acolo unde în carosabil au apărut gropi foarte mari datorită înghețului. Facem aceste mici reperații acum, deoarece ne-am pregătit niște bani și materiale, pentru că știam că în perioada lunii martie va trebui să acționăm în acest fel.

- Ce fonduri bugetare aveți în acest an pentru drumurile județene?

- Pentru reparații, nu refacerea lor din punct de vedere completă. Discutăm numai de reparații la ora actuală. Acestea sunt fondurile de care dispunem. În prima etapă, până în luna iunie, e vorba de 21 de miliarde de lei. Aceste 21 de miliarde au fost scoase la licitație, la sfârșitul lunii februarie, pentru a rezolva problema reparațiilor. Din păcate, din bugetul propriu avem doar 32 de miliarde și vom mai primi ceva fonduri de la Guvern și din alte surse...

- Anul trecut au fost primiți bani de la Guvernul PSD. De la Guvernul PNL-PD ar fi de așteptat să obțineți pentru Arad mai multe fonduri.

- Anul trecut nu s-a reparat mult. Ceea ce a început să se repare a fost în campania electorală. Consiliul Județean a scos niște acțiuni la vânzare...

- Avem aceleași partide și în conducerea Guvernului și a județului și nu găsim o modalitate de a obține niște fonduri?

- Vom obține aceste fonduri, puteți să fiți liniștiți.

- Vă rog să-mi spuneți cum apreciați dumneavoastră faptul că cele mai nenorocite drumuri județene și naționale se află la Arad, Oradea, mai ales în Baia Mare și Satu Mare. De ce toate în această parte de țară?

- Pentru că fondurile Guvernului nu s-au

Foto: Marcel Canciu

îndreptat spre zona de vest a țării și mai ales în partea dinspre Transilvania.

- Atunci ar trebui ca noi să avem o contribuție bugetară mai redusă, pe măsura atenției care ni se acordă...

- Conform legislației actuale, s-au mărit cu 10 la sută fondurile din impozitele pe care dumneavoastră le plătiți spre Guvern și se vor reîntoarce în cadrul județului. Deci există calea legală ca în județul Arad să rămână mai mulți bani pentru noi.

- Vom avea drumuri mai bune anul acesta în județ, sau nu ?

- Fiți convins că vom avea drumuri mult mai bune, pentru că ne vom ocupa - și eu personal mă voi ocupa - de această problemă...

- Să trecem la alt subiect foarte important. Cei care au trecut, și sunt cu zecile de mii, granița pe la Nădlac la vecinii noștri unguri s-au putut convinge că la ei e ordine și curățenie prin localități și există o mare preocupare pentru buna gospodărire. La noi, de ani și ani de zile persistă o delăsare cumplită. Un dezinteres total față de felul în care arată localitățile. Și mă refer mai ales la lipsa de reacție a autorităților, la faptul că în zonele centrale, dar nu numai, domeniul public este ocupat de lemne, grămezi de nisip, balast, tot felul de fiare abandonate, mașini agricole ruginite, locuri împrejmuite cu plasă de sârmă ghimpată ruginită. Oamenii sunt pur și simplu lipsiți de spirit gospodăresc elementar. Dacă în propria curte omul mai face cât de cât curățenie, de domeniul public își bate joc pur și simplu. De ce se acceptă așa ceva?

- Ceea ce ați afirmat dumneavoastră este foarte adevărat. Aici sunt două aspecte foarte clare: în primul rând autoritățile publice locale, începând de la Primărie și continuând cu cei care sunt instituiți să aplice legea nu o aplică. Există lege foarte clară în privința ordinii și curățeniei care trebuie aplicată. Consiliul Județean nu poate interveni din punct de vedere legal asupra acestor administrații, respectiv aspura primarilor prin anumite modalități, numai prin faptul că alocăm sau nu alocăm bani. Referitor la legi, la fapte care se referă la ajutorul social pe care noi îl dăm fiecărei comune, acești bani ar trebui folosiți la activitățile de înfrumusețare sau de punere la punct a comunei, a zonei, la vopsirea pomilor, la curățenia acostamentelor de la drumuri, la întreținerea zonelor dintre case și drum, a șanțurilor. Din păcate, se observă în continuare o lipsă de preocupare a primarilor, a administrației publice locale și, nu în ultimul rând, a oamenilor, pentru că și ei sunt răspunzători de felul în care arată localitatea. Sunt comune în care totuși găsești o ordine și o bună gospodărire.

- Consiliul Județean ar putea să ia în analiză un proiect privind buna gospodărire a localităților?

- Putem și am și început să sprijinim comunele în care primarul a dorit să rezolve problema aceasta deosebit de importantă a aspectului general al comunei. Au primit ajutoare din partea Consiliului Județean, diferite fonduri, tocmai pentru a rezolva această problemă. Din păcate sunt unii care nu se preocupă de acest lucru și de aceea nu le-am aprobat banii necesari. Nu putem face altceva decât din fondurile pe care le avem la dispoziție să putem să fortăm mâna primarilor, să-i obligăm să lucreze în direcția mai bunei gospodăriri a orașelor și comunelor. Legat de modalitatea de reparare a drumurilor județene, 20 de miliarde de lei este o sumă care va fi folosită până la sfârșitul lunii mai, începutul lunii iunie. Abordarea modului de reparare a acestor drumuri se va face în acest an în cu totul alt context, respectiv Aradul a fost împărțit în cinci zone. Acestea au fost scoase la licitație și nu va mai lucra pentru repararea drumului nici măcar o singură firmă. Vor fi cel puțin două. Asta pentru a se vedea cu ochiul liber ce înseamnă concurență, munca bine făcută, productivitatea, astfel încât în Arad să nu mai existe un monopol privat în ceea ce privesc drumurile județene. Abordarea acestora este o chestie foarte importantă și care va rezolva, din punct de vedere calitativ, reparația acestor drumuri și, în al doilea rând, împărțirea pe zone, pe cele cinci zone ale județului: Arad, Criș, Ineu, Sebiș, Lipova va rezolva și urmărirea foarte serioasă și a celor de la Consiliul Județean, respectiv a Direcției de Drumuri Județene a lucrărilor și recepționarea acestor lucrări în mod corespunzător.

- Vă mulțumesc!

Pro și Contra

Sesizare comentată

Justificări care nu rezolvă situația de la „Poșta veche"

Domnul Iuliu Medve, director al SCCA „Prestarea" Pâncota, vizibil deranjat de articolul apărut în ziarul nostru în data de luni, 14 martie a.c. și intitulat „Șefii de la „Prestarea" se lăfăie într-o sută de camere" ne trimite o adresă prin care încearcă să infirme afirmațiile noastre (de fapt ale conducerii Primăriei) și să justifice pe bază de articole de lege și Hotărâri judecătorești „administrarea" clădirii „Poșta veche".

„Cei doi nu vin să se lăfăie" în respectiva clădire ne spune domnul Medve „ci să conducă întreaga activitate a societății. Activitate care, însă, din ceea ce am văzut noi lipsește cu desăvârșire în respectiva instituție. Și ne mai spune domnul Medve că „noi nu o administrăm în mod abuziv (așa cum s-a scris în articol) dreptul de administrarea rămânând definitiv în favoarea noastră în urma nenumăratelor procese purtate cu Primăria Pâncota, care culmea, nu și-a revendicat-o până acum". Într-adevăr de data aceasta am greșit. Clădirea nu este administrată abuziv ci doar prost, dovadă starea actuală a ei. Nenumăratele procese dovedesc însă interesul Primăriei și a comunității Pâncota pentru a intra în posesia clădirii, care este adevărat că nu a fost revendicată pentru că, culmea, este chiar în proprietatea Primăriei.

Mai suntem informați că nu sunt chiar o sută de camere și ele „sunt destinate pentru birourile societății noastre, o parte sunt închiriate cu aprobarea Primăriei Pâncota la AJOFM Arad, altele pentru arhivele unității, cele mai multe fiind destinate pentru depozitele unității, iar la etajul I-stradal spațiile fiind amenajate pentru croitorie (astăzi lipsă de comenzi).

Noi nu am numărat numărul încăperilor (era și foarte greu să umblăm prin clădire) doar am consemnat ceea ce ne-a spus proprietarul, dar sigur cei doi oameni care conduc cooperativa, sunt campionai naționali la număr de petri pătrați spațiu folosit. Apoi în afară de AJOFM care folosește două cămăruțe toate celelalte încăperi sunt păzite de lacăte. Credem că și arhivele județene ar fi invidioase pentru nr. metri pătrați folosiți de arhiva „Prestării".

Directorul Medve ne mai spune că „nu are ambiția de a pune piedici unei rezolvări în folosul comunității DEOARECE ... Apreciem și noi această disponibilitate spre dialog și spre o rezolvare a situației în favoarea pâncotanilor pentru că din alte procese și justificări bazate pe articole de lege vor pierde toți, mai ales cei care au nevoie de servicii de calitate din partea instituțiilor statului.

I. Tuleu

Către

Redacția ziarului „Adevărul"

Drept la replică

Referitor: **„Șefii de la „Prestarea" se lăfăie într-o sută de camere"** apărut în ziarul dvs. nr. 4467/15.03.2005, face următoarele precizări:

- Sediul administrativ al societății noastre se găsește în clădirea „Poșta veche" (clădire ce face obiectul articolului), cei doi conducători vin la unitate să lucreze și să conducă întreaga activitate al societății (indiferent de gradul de diversificare al activităților subordonate), ei nu vin să se „lăfăie", acest cuvânt având cu totul altă conotație.

- Clădirea menționată în articol, în anul 1981 fiind în paragină totală, (pe aceea vreme fiind în evidența și gestiunea OJT Arad) a fost dată în baza unui Decret de Stat, în administrarea - folosința Cooperativei Meșteșugărești.

- Astăzi noi nu o administratăm în mod abuziv (așa cum s-a scris în articol), drept de administrarea rămânând în favoarea noastră în urma nenumăratelor procese purtate cu Primăria Pâncota, care CULMEA nu și-a revendicat-o până la urmă.

Prin adresa nr. 337/30.08.'04 (pe care o anexăm în copie) unitatea noastră și-a arătat disponibilitatea ei, față de primăria Pâncota cu privire la folosirea unor spații disponibile de către aceasta.

Prin adresa nr. 321/12.08.104 (pe care o anexăm în copie) arătam din nou disponibilitatea noastră cu privire la amenajarea unei „Policlinici" în spațiile disponibile (desigur fiind vorba de relațiile dintre două societăți, trebuiau să se respecte anumite condiții - a se citi adresa).

Prin adresa nr. 481/12.07.'04, și nr. 320/12.08.'04, purtate cu Policlinica din Chișineu Criș, rezultă de asemenea disponibilitatea noastră pentru a se face ceva pentru oraș, dar culmea cu adresa nr. 514/19.08.'04 ni se comunică, că nu se primesc avizele de funcționare în această clădire(anexăm în copie toată corespondența).

În ceea ce privește clădirea „Poșta veche" ce face obiectul articolului, spre a vă face o imagine despre ea, mai jos redăm câteva aspecte:

- Clădirea se află pe imobilul înscris în CF 1735 Pâncota cu nr. top 403, destinația acestei clădiri prin construire fiind: „Tribunalul și Pușcăria ținutului Zărand (neavând nici un fel de altă destinație, neputându-i-se aduce nici un fel de modificare constructivă - fiind inclusă în categoria Monumentelor Istorice).

- Pe același imobil cu clădirea în speță, societatea noastră are o serie de construcții proprii.

În speranța că veți publica dreptul nostru la replică așa cum am arătat mai sus, vă mulțumim anticipat.

Director
Iuliu Medve

Viceprim-ministrul Gheorghe Seculici a depus jurământul

(Urmare din pagina 1)

La încheierea festivităților de învestire, vicepremierul Gheorghe Seculici ne-a declarat următoarele: **„Cu ocazia numirii, am avut o discuție protocolară cu președintele Traian Băsescu și premierul Călin Popescu Tăriceanu. Recomandarea președintelui României, Traian Băsescu, a fost să fiu alături de domnul premier în toate deciziile pe care le va lua. Urmează ca, în cursul zile de mâine** (n.n. astăzi), **să mă familiarizez cu noua activitate și să am o nouă discuție cu domnul prim-ministru. Sunt conștient de imensa responsabilitate pe care mi-am asumat-o și că activitatea, pe linie politică, pe care am desfășurat-o trebuie dusă până la capăt. Mă bucur și pot spune că sunt chiar mândru că nominalizarea s-a făcut pentru o persoană din Arad. În același timp cred că trebuie să fie o bucurie pentru toți cei care au fost alături de noi".**

Gheorghe Seculici, viceprim-ministru al Guvernului României, ne-a mai spus că Adrian Nițu nu va mai lucra la ministerul integrării, ci va fi secretar de stat în subordinea directă a domniei sale. Numirea lui Adrian Nițu va fi realizată în cursul acestei săptămâni.

În încheiere, precizăm că vom reveni cu un amplu interviu, cu noul viceprim-ministru Gheorghe Seculici, acordat în exclusivitate ziarului „Adevărul" de Arad.

Senatorul Aurel Ardelean - la Sebiș

Senatorul Aurel Ardelean a fost prezent, la sfârșitul săptămânii trecute, la Sebiș, unde s-a întâlnit cu primarul, viceprimarul, consilieri locali și cetățeni din localitate.

Discuțiile s-au axat pe dezvoltarea spațiului urban al localității, fiind sintetizate următoarele aspecte: extinderea spațiilor filialei Universității de Vest „Vasile Goldiș" din Arad, care este acreditată prin Hotărârea de Guvern și cooperarea, în acest sens, cu liceul din localitate; sprijinirea procesului de privatizare a Spitalului orășenesc care să devină un spital public-privat, prin extensia clinicilor universitare. Senatorul Aurel Ardelean a declarat că spitalul trebuie să poată desfășura activități de instruire, prin modernizarea cu aparatură medicală din partea clinicilor mame din Arad.

O altă problemă ridicată a fost dezvoltarea turismului în zonă, pentru care este necesară consolidarea infrastructurii, prioritar fiind drumul Arad-Moneasa, deoarece transformarea acestuia în drum național ar facilita accesul turiștilor spre toată zona Sebiș.

În domeniul protecției mediului înconjurător și conservării naturii, Aurel Ardelean a spus că, se va întocmi documentația pentru declararea Rezervației Biologice „Pleșa Sebișului", ca rezervație științifică și monument al naturii cu sprijinul Comisiei de specialitate a Academiei Române.

În altă ordine de idei, conducerea Liceului din Sebiș a solicitat sprijin pentru reparații capitale și reabilitarea termică a liceului, care în ultimii ani a cunoscut o creștere a afluenței tinerilor din zonă spre acest centru de pregătire în diferite specializări.

Daniel Albu

PUR susține egalitatea de șanse a femeilor în viața publică

Deputatul PUR Lia Ardelean a declarat într-o conferință de presă că formațiunea pe care o reprezintă susține acordarea de șanse reale femeilor în viața publică. **„Femeile vor trebui să conștientizeze importanța și puterea de muncă pe care o au. De aceea, împreună cu colegii mei vom avea o inițiativă legislativă pentru a ajuta femeile să-și dezvolte o afacere singure".**

Lia Ardelean spune că, în urma legii pe care o pregătește, femeile vor avea acces la credite pentru a putea să intre în lumea afacerilor și să nu mai depindă financiar de bărbați. Întrebată dacă nu încurajează feminismul, Lia Ardelean a spus că nu marșează pe această latură, dar femeile din România trebuie ajutate pentru a fi independente din punct de vedere financiar.

D. Albu

Senatorul Dan Ungureanu - în județ

Senatorul Dan Ungureanu s-a întâlnit, săptămâna tecută, la Primăria din Pilu cu edilul șef al localității, Moise Sur și cu alți câțiva localnici. Aceștia au subliniat importanța pe care ar avea-o introducerea rețelei de gaz în zonă pentru dezvoltarea localității de graniță.

Parlamentarul a propus discutarea în cadrul Euroregiunii DCMT (Dunăre-Criș - Mureș - Tisa), a unui program pilot de colaborare transfrontalieră pentru alimentarea cu gaz metan a comunelor Pilu și Vărșand din rețeaua maghiară. Ideea se sprijină atât pe faptul că țara vecină are dezvoltată în zona respectivă un astfel de sistem, cât și pe apropiata noastră integrare europeană, care desființează granițele dintre statele partenere. Senatorul Ungureanu a mai spus că îi va prezenta această propunere, printr-o scrisoare oficială, președintelui Consiliului Județean Arad.

La Ineu, senatorul Ungureanu a apreciat eficiența administrației locale, condusă de primarul Nicolae Mehelean. Printre proiectele concepute și susținute de echipa de la Ineu se numără construirea unei șosele de centură în partea de sud a orașului și dezvoltarea unei zone industriale în vecinătatea sa; preluarea UM 1499 și ridicarea în perimetrul respectiv, printr-un parteneriat public-privat, a unui complex de blocuri; crearea unui mediu de afaceri propice etc.

La Chișineu Criș, senatorul social-democrat s-a întâlnit cu primarul Gheorghe Burdan. Cele mai importante proiecte ale administrației locale, în viitorul imediat, le reprezintă racordarea drumului județean către Nădab la cel național Arad-Oradea; introducerea canalizării în cartierul Pădureni; susținerea unui investitor italian care dorește să creeze o fabrică de canapele la Chișineu Criș.

La Socodor și Mișca, principala solicitare a vizat repararea drumului județean. Conform celor declarate de senatorul Ungureanu, un motiv suficient de puternic pentru susținerea acestui proiect îl reprezintă numărul mare de localnici care fac naveta de la Mișca la Ineu.

Daniel Albu

Politica disprețului și a aroganței

(Urmare din pagina 1)

Pentru că, în ultimă instanță, inclusiv aceste pachete denumite pompos de anit-corupție, acționează la comandă, fac spectacol din arestări, sunt servile față de politicienii la putere și indiferente față de omul de rând.

Întrebarea este cum s-a ajuns aici, la disoluția instituțiilor fundamentale ale statului? Răspunsul pe care îl dau cei ce se consideră crema societății: politicieni, oameni de afaceri și elitiștii cosmopoliți este acela că toate aceste aspecte sunt rezultatul comunismului. Orice manifestare negativă din viața socială este pusă pe seama racilelor comunismului. Este cel mai simplu răspuns, dar pe cât de simplu, pe atât de neadevărat.

Henric Mann spunea că revoluțiile ca și diluviile scot la iveală toată mizeria, tot putregaiul și dejecțiile. Acest lucru s-a întâmplat și la noi după decembrie 1989. Jertfa sutelor de tineri, a miilor de oameni care au înfruntat cu mâinile goale forța armelor autorităților a fost folosită de mulți indivizi fără scrupule pentru a se îmbogăți și a pune mâna pe putere. Astfel, indivizi fără nici o pregătire, frustrați de impotența lor intelectuală, cu o moralitate aflată în conflict sau la limita legalității și-au construit o imagine falsă, au pus accent pe anti-comunismul lor care s-a manifestat doar ulterior, și cu nerușinarea specifică omului needucat au intrat cu tupeu în bogăția națională și s-au așezat pe scaune de conducători. Cu puține excepții, asemenea indivizi au devenit și îi privim astăzi cu invidie, miliardari în dolari și mari oameni politici. Ei au ocupat toate sectoarele vieții noastre politice, economice și sociale. Au fost inși marginalizați în trecut nu pentru manifestări anticomuniste, ci pentru goliciunea lor spirituală și profesională. Pentru că noi, din păcate, nu am avut eroi ca cehii sau polonezii, pentru că adevărații eroi au murit prin pușcării, mulți dintre ei condamnați de falșii eroi actuali sau de părinții lor.

Nici generația nouă nu are mai multe șanse de a fi formată într-un spirit de înalt profesionalism, de cinste și moralitate exemplară. Pentru că cei ce ne conduc și stăpânii lor din afară controlează întregul sistem de pregătire, educație și influențare. Nu li se oferă modele cu aspirații înalte, demne de urmat, ci prin întregul sistem de manipulare li se oferă în cel mai bun caz pastișe de genul lui Mircea Dinescu, Ana Blandiana sau H.R. Patapievici în cultură, Gigi Becali, Mitică Dragomir, Iacubov sau Patriciu în domeniul afacerilor, Vanghelie, Videanu, Băsescu, Năstase și mulți, mulți alții în politică. Toți, suspectați de necinste, de acte de corupție sau de favorizarea acoliților. Aroganța conducătorilor de la PSD din clanul Năstase, începe să pălească în fața trufiei nemăsurate a celor care au pus mâna pe putere după 2004. Este mai evidentă ca oricând nesocotirea cetățenilor prin dispreț afișat față de sănătatea lor, de pregătirea lor, de apărarea demnității în lume a cetățenilor români. Lipsa medicamentelor, care umilesc și pun în pericol viața a milioane de români, încercarea de impunere a unui nou Cod al Muncii, care transformă salariatul în sclav, lipsa de reacție a autorităților față de bătaia de joc la care sunt supuși cetățenii români în Europa sunt exemple care confirmă îndepărtarea actualei conduceri a României de soarta și interesele vitale ale supușilor săi.

Acestea sunt modelele date spre exemplificare noii generații, tineretului și nu numai. Se lasă impresia că pregătirea profesională, educația morală sunt lucruri lipsite de sens, din moment ce pe plan financiar, cultural și politic se afirmă tot felul de troglodiți. La televiziunile naționale și nu numai, modelele nu mai sunt personalități marcante din trecutul istoric, politic și spiritual, din lumea contemporană a oamenilor de știință, de cultură, inventatori și cercetători, actori, pictori și sculptori de valoare, ci tot felul de indivizi dubioși, aroganți, care-și afișează cu nonșalanță incultura, tinere fără nici o pregătire dar care-și expun fundurile și sânii fără nici o jenă. Este o golire programată de conținut a tuturor tipurilor de mesaje și urmarea nu poate fi decât inducerea privitorilor spre un alt mod de viață, facil și lipsit de substanță, precum sunt și „modelele de succes" prezentate.

PD propune înființarea notariatelor sătești

Senatorul PD Nicolae Iotcu a declarat în cadrul unei confe-rințe de presă că Biroul Per-manent Național al PD a decis mandatarea grupurilor parlamentare pentru a face demersurile legislative necesare pentru în-ființarea notariatelor sătești.

Conform celor declarate de Nicolae Iotcu, acest proiect legislativ va rezolva două probleme: în primul rând va asigura accesul populației de la sate la servicii notariale, fără a mai trebui ca oamenii să se depla-seze în orașe sau reședințe de județ pentru a-și rezolva problemele legate de retrocedări și pentru asigurarea circuitului civil. **„În al doilea rând, se speră că printr-o asemenea măsură se va debloca monopolul notarilor publici care în acest moment sunt organizați într-o castă, unde se pătrunde foarte greu"**, a spus senatorul democrat.

77 de legi obligatorii pentru integrarea în UE

În partea a doua a conferinței de presă, Nicolae Iotcu a declarat că actualul guvern a transmis Parlamentului României spre adoptare în regim de urgență a unui număr de 77 de legi în vederea integrării în Uniunea Europeană, legi care vor trebui finalizate până la sfârșitul lui iunie 2005.

Prima pe lista de priorități legislative se află modificarea Legii informațiilor clasificate, SRI fiind instituția care are rolul de a pregăti noile prevederi în acest domeniu.

Ingrid Crișan, șeful de cabinet al senatorului Iotcu, a precizat că s-au înscris în audiență zece persoane, care au cerut ajutorul senatorului pentru rezolvarea unor probleme legate de retrocedare, probleme funciare și sănătate.

Daniel Albu

Allianz Tiriac Asigurări S.A.

ALLIANZ-TIRIAC ASIGURĂRI S.A., parte a Grupului Allianz
- leader pe piața mondială a asigurărilor și serviciilor financiare -

selectează
in cadrul Sucursalei Arad
candidați pentru funcția de

CONSULTANT FINANCIAR

CERINȚE:
- Vârstă minimă 30 ani
- Experiență în vânzări
- Abilități de comunicare
- Spirit de inițiativă
- Studii medii / superioare
- Cunoştinte de limbă engleză
- Cunoştinţe operare PC

OFERIM:
- Posibilitatea dezvoltarii unei cariere intr-o companie multinațională
- Mediu de lucru profesionist
- Training.
- Câştiguri atractive şi motivante

(com./03. 2005)

Selecția participanților se face pe baza CV-urilor depuse la sucursala Arad, adresa str. I.C. Brătianu nr. 5/A tel. 255278 fax 254683. sau prin e-mail la adresa arad.ar@allianztiriac.ro până la data de 25.03.2005, orele 15[00]

Tabletă

Câteva reflecții (tot mărunte și tot inactuale)

(urmare din pagina 1)

*Marginalizate, neglijate, prieteniile se destramă, în acest condiții, repede, amicii devin dușmani de moarte, **se dau** la gazete, se toarnă sau, dacă sunt, totuși, oameni cu firea tare, se ignoră.*

Este cel mai trist spectacol pe care îl cunosc și, din păcate, prin care trec uneori. După 1990 mi-am pierdut aproape toți prietenii. Nu prea știu de ce, dar s-au înstrăinat de mine și eu de ei fără să mă gândesc prea mult. Luați de val, ne-am dus care încotro, unii la dreapta, alții la stânga... Ne-am trezit, deodată, învrăjbiți. Nu ne mai trimitem cărțile pe care le publicăm, nu ne mai citim între noi, nu mai scriem unii despre alții... Ce tristețe! Aproape că este inutil să aflu cine este de vină, ce cauzalități perverse au spulberat prietenia frumoasă și cinstită dintre scriitorii aceleiași generații, în fine, mă obosește, azi, chiar gândul că oamenii de litere sunt atât de slabi de constituție, vorba poetului, și prieteniile lor așa de fragile.

Cât despre iubirile care se destramă, fug de noi, nu pot să spun nimic. Iubirea este un sentiment individual și inefabil. El nu se vorbește, el se trăiește. Așa că părăsesc subiectul. Am să-mi prepar un ceai de fructe de pădure și am să mă gândesc în dimineața aceasta la posibilitatea dacă legăturile dintre indivizi mai au nevoie, în epoca postmodernității, de ceremonia inaugurală a șampaniei și de ceremonia finală a ceaiului.

*

"Lovitura de stat pe care a dat-o creștinismul, scrie Malraux undeva, este de a fi instalat fatalitatea în om, de a fi fixat-o în natura noastră profundă." O frază care mă pune pe gânduri, mă neliniștește chiar, pentru a nu spune că mă irită prin radicalismul ei. Înainte de a mă irita prea tare, stau și mă gândesc dacă Malraux, un spirit de multe ori profund, nu are cumva dreptate. Ideea de fatalitate face parte, adevărat, din morala creștină și din ceea ce numim filosofia de existență pe care o recomandă doctrina creștină, dar nu mi se pare a fi determinantă. Determinată, esențială este ideea de bunătate și de iubire, nu de fatalitate. Fatalitatea este mult mai veche, decât creștinismul, ea există, probabil, de când există omul și există sentimentul iremediabil al morții. Fatalitatea este, ca să spun astfel, fatală în existența omului conștient de soarta sa, așa că omul n-a așteptat să vină creștinismul pentru a instala în el sentimentul că, vrea nu vrea, viața lui merge în direcția neantului. Creștinismul ne împacă sau încearcă să ne împace cu această idee, dându-ne șansa unei vieții de după moarte.

*Până atunci omul, încolțit de fatalități de toate felurile, inclusiv de marea fatalitate, caută să-și găsească justificarea de a trăi frumos și demn, în bucurie, cultivând bunătatea și iubirea sau, cu un cuvânt care-mi place, **mila.** Mila este un' sentiment profund creștin și, prin urmare, profund omenesc. Nu-l înțeleg pe Nietzsche de ce detestă acest cuvânt. Mi se pare că **a fi milos** este pentru omul moral tot una cu a pune în aceeași ecuație **binele, frumosul și iubirea.** O ecuație morală care poate să înfrunte fatalitatea de care vorbește Malraux. Fatalitatea care ne terorizează de când căpătăm conștiința destinului nostru până ce fatalitatea se împlinește, implacabil.*

*

*Fiind vorba de creștinism și de morala pe care o cuprinde, să citâm și pe Camus care, în **Actuelles, II,** scrie aceste propoziții provocatoare pentru un spirit pios, sedus de milă: "Creștinismul este, în esența sa (și în paradoxala sa grandoare) o doctrină a injustiției. El este fondat pe ideea de sacrificiu a inocentului și pe ideea de acceptare a acestui sacrificiu. Justiția nu se poate înțelege [...] fără revoltă"... Mai citesc odată această frază și-mi dau seama că ea este mai mult tulburătoare decât provocatoare pentru spirit. Camus are dreptate în latura formală, procedurală, justițiară a lucrurilor: Cristos este răstignit fără a fi vinovat cu ceva. Și, în loc să ne revoltăm în fața acestui act de cruzime, acceptăm, glorificăm acest impardonabil sacrificiu al inocenței... Adevărat, dar Iisus Cristos a acceptat acest sacrificiu pentru noi, ceilalți, el s-a dus la moarte voluntar pentru ca ideea de bunătate și de iubire pentru om și între oameni să triumfe. Moartea lui injustă ne-a izbăvit și ne-a dat șansa de a învinge fiara din noi, sălbăticia din spiritul nostru. Ateul Camus pe care, de altfel, îl admir enorm pentru spiritul lui liber și profund, nu are dreptate în acest caz. Creștinismul pleacă de la un sacrificiu provocat de o injustiție omenească și devine o doctrină a iubirii. Datorită ei omul umblă demn, **milos,** uneori frumos prin lume.*

Proiect Phare la Universitatea „Aurel Vlaicu"

Universitatea „Aurel Vlaicu" a accesat un proiect în valoare de peste 49.500 euro, în cadrul **Programului PHARE CBC**. Proiectul, denumit „WEB-ECO", folosește pentru transformarea actelor contabile din Ungaria conform legislației românești în domeniu și reciproc. Scopul este ca orice contabil sau om de afaceri român să poată accesa și citi rezultatele financiare ale unei firme din Ungaria și orice contabil sau om de afaceri ungar să poată citi și interpreta conform propriei legislații activitatea unei firme mixte din România. Totodată vor fi identificați un set de indicatori economici pentru aprecierea activității firmelor mixte româno-ungare. Rezultatele concrete cu care se va finaliza proiectul vor fi utile în principal pentru oamenii de afaceri din România și Ungaria care desfășoară afaceri în ambele țări, în special în zona transfrontalieră. La finalul proiectului se va realiza un site pe Internet, legat de site-ul altui proiect, **„WEB-TURISM"**, realizat de același colectiv de specialiști. Partenerii **Universității „Aurel Vlaicu"** în acest proiect sunt Fundația pentru Dezvoltare a județului Bekes din Ungaria și Fundația româno-germană din Vladimirescu. Programul va presupune achiziția unui set de computere performante cu accesorii pentru dezvoltarea componentei informatice a proiectului.

La semnarea oficială a contractului de finanțare, **Rectorul Universității „Aurel Vlaicu", prof. univ. dr. Lizica Mihuț**, a subliniat faptul că acest proiect se adaugă celor 240.000 de Euro nerambursabili ai **Proiectului INFRATECH - Incubatorul de afaceri**, celor 72.000 Euro primiți printr-un **Grant de la Guvernul Flandrei, Grantului NATO** de 45.000 euro și celor 4,5 miliarde lei pentru un proiect derulat de **Catedra MRCF din cadrul Facultății de Inginerie**. Accesarea acestui proiect în cadrul **Programului Phare-CBC** de catre specialiștii **Universității „Aurel Vlaicu"** împreună cu partenerii lor demonstrează deschiderea instituției de învățământ superior arădene spre facilitățile oferite de proiectele de dezvoltare ce pot fi dezvoltate pe baza unor programe de finanțare europeană, cum este și programul **Phare CBC** și vine să întregească paleta de proiecte câștigate în ultimii ani, de când managementul strategic aplicat în Universitate a dezvoltat și o componentă orientată spre derularea acestui gen de activități și programe. Prezența constantă a **Universității „Aurel Vlaicu"** pe lista participanților eligibili în cadrul unor programe de finanțare europeană confirmă atât profesionismul celor care se ocupă de accesarea unor asemenea oportunități de finanțare cât și deschiderea corpului academic al **Universității de stat din Arad** spre accesarea și utilizarea tuturor oportunităților oferite de programele de finanțare europeană.

Rector,
Prof. univ. dr. **Lizica Mihuț**

Protest sindical

Biroul operativ al Sindicatului democratic Învățământ Arad a analizat oferta prin care Guvernul României a decis acordarea unei indexări salariale de 12% pe anul 2005 pentru personalul didactic din învățământ.

Această indexare, prevăzută pentru anul 2005, ar fi trebuit să se acorde începând cu 01.01.2005 și nu cu o întârziere de două luni, respectiv de la 01.03. 2005.

Considerăm că indexarea propusă este insuficientă, având în vedere salariile mici din învățământ, precum și importanța socială a acestui domeniu de activitate. Ca urmare a acestei oferte, birourile reunite ale celor patru federații sindicale din învățământ au hotărât realizarea ALIANȚEI NAȚIONALE A SINDICATELOR DIN EDUCAȚIE.

Această alianță și-a propus să susțină următoarea platformă de revendicări:

1. Acordarea unei indexări în două etape: a) - 7% din 01.03.2005; plus b) -11% din 01.10.2005.

2. Reluarea imediată a negocierilor cu privire la dublarea salariilor în învățământ, eșalonat pe perioada 2005 - 2006 și finalizarea noii legi a salarizării tuturor categoriilor de personal din acest sector de activitate până la 15.04.2005.

3. Rectificarea pozitivă a bugetului alocat învățământului în 2005 la nivelul a 5% din PIB și alocarea a 6% din PIB pentru anul 2006.

4. Modificarea Codului Muncii să nu poată fi făcută decât ca rezultat al negocierilor dintre confederațiile sindicale și patronale reprezentative.

În situația în care revendicările noastre nu vor trezi interesul reprezentanților Guvernului și aceștia nu vor căuta soluții de rezolvare, ne vom rezerva dreptul de a continua lupta sindicală prin diferite acțiuni.

Lider:
prof. **Dănuț Ienășescu**

UVVG, în spațiul academic euro-atlantic

La sfârșitul săptămânii trecute, la **Universitatea de Vest „Vasile Goldiș" Arad** a avut loc o conferință de presă, prilejuită, pe de o parte, de inaugurarea **Centrului Regional „Educație USA - Fulbright"**, dar și de începerea noului semestru al acestui an universitar.

Cu această ocazie, **prof. Univ. Dr. Aurel Ardelean, Rectorul UVVG**, a ținut să realizeze, pentru cei prezenți, o trecere în revistă a principalelor realizări care au încununat, în ultimul timp, eforturile susținute ale corpului academic și ale conducerii instituției. Printre acestea, nu poate fi trecută cu vederea acceptarea **Universității de Vest „Vasile Goldiș" Arad,** de către **Board-ul Asociației Universităților Europene – EUA**, ca membru cu drepturi depline în acest prestigios for. Acest succes, alături de **Certificatul de Calitate Internațional IQNet,** recunoscut în 33 de țări, este percepută ca o nouă dovadă a includerii **UVVG** în spațiul european al învățământului academic.

Un aspect esențial, subliniat de **prof. univ. dr. Aurel Ardelean**, a fost acela al echivalării domeniilor și specializărilor, în conformitate cu **H.G. 88/2005** și cu modelul **Bologna**. „Înscrierea și admiterea pentru anul universitar 2005-2006 se va organiza pe domenii de studiu de licență, candidații putând opta pentru una sau mai multe din cele 49 de specializări oferite", a mai adăugat d-nul rector.

De asemenea, la conferință s-a discutat și problema burselor de excelență, merit, sociale sau private, pentru ultima categorie manifestându-și interesul un număr semnificativ de agenți economici.

Nu în ultimul rând, s-au trecut în revistă diverse aspecte legate de semnificația specială pe care anul 2005 o are în istoria, **UVVG**, fiind cel de al cincisprezecelea de funcționare. În acest sens, se va organiza o multitudine de acțiuni științifice cu participare internațională, completate cu manifestări studențești. Neignorându-și statutul de universitate antreprenorială, **UVVG**, care face parte din **Consorțiul româno-italian Terra dell' Arte**, va organiza, la Arad, în perioada 25-29.V.2005, **Bienala Internațională de Arte Contemporane,** Castelul de la Macea urmând să găzduiască o secțiune de arte vizuale.

Alte manifestări științifice care vor marca acest an la **UVVG** sunt: **Simpozionul de Geologie Medicală**, (în care universitatea are ca parteneri **Institutul de Patologie USA, Comisia UNESCO** și **Institutul Național de Geologie al Suediei), Colocviul de Filosofie Modernă**, deja bine cunoscut, **Cursul Postuniversitar Internațional „Managementul Biodiversității în Vestul României"**, organizat în parteneriat cu **Universitatea din Uppsala, Institutul Național de Boidiversitate Stockholm** și **Academia Regală de Științe a Suediei, Cursul Internațional de Chimie Biologică,** având ca partener **Universitatea Lille – Franța**, și lista ar putea continua. În plus, **Institutul de Cercetare Științifică „Vasile Goldiș"** pregătește pentru acreditare centre de excelență în domeniile medicinei, biologiei și științelor vieții.

În viitorul apropiat, **UVVG** va demara niște cursuri de vară, excursii tematice și stagii de perfecționare pentru cadrele didactice, toate acestea pentru a veni în sprijinul studenților din Ungaria care sunt de etnie română. Acestea se vor realiza în baza parteneriatuelor cu **Institutul Juhasz Gyula – Universitatea Szeged** și **Colegiul Pedagogic – Universitatea Tessedik Samuel Szarvas.**

Speranța Milancovici

ADEVĂRUL SPORTIV

Prima de joc, încasată în drum spre casă

Prezent la meciul de la Mediaș, președintele Consiliului Director de la FCM UTA, Sandu Ion a promis primă dublă pentru victorie jucătorilor antrenați de Silviu Iorgulescu. Nu a fost să fie, dar nici egalul nu-i de lepădat. Fiecare titular a primit, chiar în drum spre Arad, câte două milioane de lei, iar cei de pe banca de rezerve, doar un milion și jumătate.

Din păcate, gestul conducătorilor a fost umbrit de unii jucători, care au înțeles greșit oferta președintelui, și au cerut patru milioane de lei, adică dublu. Cum primă dublă nu era promisă decât la victorie, nu și la egal, Varga et comp. a trebuit să se mulțumească cu cele două milioane, dar și cu deblocarea salariilor, acestea urmând să se dea astăzi.

Leo S.

Parțial, rușinea a fost spălată

Gaz Metan Mediaș - F.C.M. UTA 1-1 (0-0)

Stadion **Municipal,** ***teren*** **moale,** ***timp*** **excelent pentru fotbal,** ***spectatori*** **1000.** ***Au marcat*****: Mihalache - penalty, min. 78, respectiv Zaharia, autogol, min. 88.** ***Șuturi*** **10-4,** ***pe poartă*** **5-1,** ***cornere*** **7-2.**

Gaz Metan**: Curiman - Petelean, Buzean, Șomfălean, Mureșan - V. Stoica, Dăncuș (min. 74-Pleniceanu), Zaharia - Roșca (min.62-Crăciun), Mihalache, Boaru.**

FCM UTA**: Mârne - Aldea, Buglea, Bogoșel, Șandru (min.90-Bobar) - Hexan, Szilyer (min.80-Bota), Varga, Rădoi (min.82-Apostu) - Miculescu, Sântejudean.**

Au arbitrat satisfăcător**: Radu David (Reșița) - la centru, Cornel Avram (Timișoara), Nicolae Megheșan (Târnăveni) - asistenți.**

Cartonașe galbene**: Petelean, Crăciun, Petelean, Mihalache, Boaru, V. Stoica, respectiv Hexan, Szilyer, Sântejudean, Buglea, Rădoi, Varga, Șandru, Bobar.** ***Cartonaș roșu*****: Petelean (Gaz Metan) - min.75.**

Observator FRF**: Stan Prodan - Alexandria.**

Puțină lume paria vreun leu (greu) pe Bătrâna Doamnă, la meciul de la Mediaș, cu Gaz Metan, mai ales după înfrângerea din jocul cu Unirea Dej și frământările din cursul săptămânii premergătoare partidei de sâmbătă. Dar, cum nici un meci nu seamănă cu altul, am avut surpriza să vedem parcă o altă echipă arădeană, mult schimbată în bine față de ceea ce ne-a arătat ea la debutul în retur.

Antrenorul Iorgulescu s-a hotărât să facă modificări importante în primul unsprezece, având și noroc de faptul că cei din conducere au lăsat liber la folosirea lui Varga. Așa stând lucrurile, dar și anunțat de forța ofensivă a gazdelor, tehnicianul arădean a folosit doi mijlocași la închidere, așa cum a și promis, iar pe banca de rezerve i-a ținut pe Apostu și Bota, două dintre vedetele UTA-ei. Din start se vedea că „Bătrâna Doamnă" a mers la Mediaș pentru a rupe jocul Gazului, mai ales în treimea neutră a terenului, pentru a se obține o remiză albă, ceea ce nu era departe de a se întâmpla. De fapt, închizătorii Szilyer și Varga, alături de Mârne, au fost cei mai buni oameni ai „alb-roșilor". Cei trei au fost esențiali pentru UTA, dar nici apărătorii nu au evoluat rău, problemele „Bătrânei Doamne" venind de la mijloc în sus, acolo unde jocul a fost subțire, aproape fără a pune în pericol poarta adversă.

În prima repriză, doar gazdele puteau marca, dar norocul a fost de partea trupei lui Iorgulescu. În min. 13, Mureșan a trimis o minge din șase metri, cu capul, puțin peste, iar în min. 36, la o eroare a lui Mârne, care a degajat greșit, Vili Stoica putea deschide scorul, dar șutul său a trecut mult pe lângă poarta goală, deși execuția venea de la 35 de metri. Ultima fază de gol a reprizei a venit în min.43, când Buglea a fost providențial, în careul mic, reușind să respingă o minge pe care o aștepta doi mediești, la trei metri de poarta goală. În tot acest timp, UTA se ocupa să distrugă, cât mai mult, încercările mediești de a construi atacuri spre buturile lui Mârne.

După odihnă, gazdele au fost și mai hotărâte, atacând furibund. Timp de cinci minute, UTA a fost KO, dar nu s-a dat bătută, revenindu-și de fiecare dată. C. Roșca, campionatul trecut la ACU Goldiș, a trimis o minge cu capul, din careul mic, în plasa laterală; Mihalache a tras din apropiere, dar Mârne a scos salvator; Buglea a fost la câțiva centimetri de autogol, dar mingea a lovit bara; V. Stoica a trimis o „bombă" de la 20 de metri, dar Mârne a plutit sub bară. Scăpând cu fața curată, echipa arădeană a încercat să riposteze, prin Sântejudean, la o oră de la startul partidei, însă șutul trimis de acesta, de la 20 de metri, nu a nimerit cadrul porții. Și a venit ultimul sfert de oră al meciului, care a fost destul de tensionat. Jucătorii mediești nu mai aveau răbdare și au început să arunce mingi înalte spre careul arădean, dar masivii apărători arădeni au respins cam tot. Gazdele au încercat să-l impresioneze și pe arbitru, cu căderi artistice în careu, iar la final, pentru că nu și-au atins scopul, au scos „fluierașii" drept țapi ispășitori.

Boaru (în tricou de culoare deschisă, cu mingea la picior), a ratat, pe final, o mare ocazie de a decide soarta meciului Gaz Metan - FCM UTA.

Spiritele s-au încins în minutul 75, când Petelean a fost eliminat, corect, după un fault dur la Szilyer, pentru care a văzut al doilea cartonaș galben, implicit și pe cel roșu. Spre surpriza tuturor, imediat, cu un om mai puțin pe teren, Gazul a deschis scorul, din penalty, prin Mihalache, după un fault inutil al lui Hexan, în marginea careului mare. La 1-0, Boaru putea închide meciul dar de la șapte metri l-a luat la țintă pe Mârne, care a fost, din nou, acolo unde trebuia. Nou intrații Apostu și Bota prepară egalarea, în minutul 88. Primul este faultat la marginea careului de 16 metri, lateral dreapta, celălalt execută lovitura liberă, în spate, până la Șandru, iar acesta, cu tupeu, își face mingea pe piciorul stâng și șutează de la 22 de metri, iar „buclucașul obiect" se lovește de capul lui Zaharia, iar apoi poposește, liniștit, în plasă, pentru 1-1.

Finalul putea aduce victoria pentru ambele echipe. Prima dată, Crăciun nu l-a învins pe Mârne, din mijlocul careului mare, iar la ultima fază periculoasă a meciului, Apostu a fost blocat în ultima clipă de Șomfălean, din drumul spre gol al atacantului utist. Așa s-a încheiat un meci în care „Bătrâna Doamnă" a reușit să smulgă un punct în extremis, pentru care a muncit mult. Mai ales în apărare, pentru că atacul a fost extrem de fragil, singurul șut pe poartă însemnând și golul de 1-1. Oricum, parțial, rușinea de la meciul cu Unirea Dej a fost spălată, iar acum așteptăm jocul cu CS Deva, pentru a vedea dacă jucătorii s-au trezit, totuși, la realitate.

Leo Sfâra

Fotbal - Divizia A

Etapa a 17-a. Rezultate: FCM Bacău - FC Brașov 0-0, Farul - Univ. Craiova 2-1, Sportul Stud. - Dinamo 0-1, CFR Cluj - Gloria B-ța 1-2, FC Național - Poli Timișoara 1-2, FC Argeș - Oțelul 1-1, Poli Iași - Apulum 1-0.

Clasament

1. Steaua	15	10	3	2	33-13	33	(+9)
2. Dinamo	17	11	0	6	32-20	33	(+9)
3. Rapid	16	9	3	4	26-16	30	(+6)
4. Farul	17	9	3	5	24-16	30	(+6)
5. FC Național	17	8	4	5	28-20	28	(+1)
6. CFR Cluj	17	6	6	5	24-24	24	(-3)
7. Oțelul	17	7	3	7	13-13	24	(-3)
8. Gloria	16	7	2	7	29-25	23	(-1)
9. Sportul	17	6	4	7	21-19	22	(-2)
10. FCM Bacău	17	5	6	6	11-14	21	(-6)
11. Poli Timișoara	17	6	3	8	22-27	21	(-6)
12. FC Argeș	17	4	7	6	21-27	19	(-5)
13. Poli Iași	17	5	4	8	17-27	19	(-5)
14. FC Brașov	17	4	4	9	19-27	16	(-11)
15. Apulum	17	4	3	10	17-39	15	(-9)
16. Univ. Craiova	17	3	5	9	16-26	14	(-10)

Etapa următoare: Vineri, 1 aprilie: FC Argeș - Farul; Sâmbătă, 2 aprilie: Poli Timișoara - FCM Bacău (ora 15, TVR 2), Gloria - FC Național, Universitatea Craiova - Sportul (ora 17, Național TV), Dinamo - Poli Iași (ora 20,15, Antena 1); Duminică, 3 aprilie: Apulum - Steaua (ora 14, Național TV), Oțelul - FC Brașov și Rapid - CFR Cluj (ora 20,15, TVR 1).

Declarații după meci

Ovidiu Sabău (antrenor principal - Gaz Metan): „Cred că puteam rezolva ecuația partidei dacă nu ratam două mari ocazii la scorul de 1-0. La două goluri diferență totul era decis. Am întâlnit o echipă foarte motivată, decisă, care a reușit. Nu mă așteptam la o asemenea îndârjire a arădenilor și nici nu mă așteptam să pierdem două puncte. Este primul pas greșit din acest campionat pe teren propriu. Trebuie să ne revenim, să ne batem la promovare până mai există șanse matematice, dar ne va fi din ce în ce mai greu. Deși nu comentez arbitrajul, cred că nu suntem tratați cu aceeași unitate de măsură atât la meciurile din deplasare, cât și cele de pe teren propriu".

Silviu Iorgulescu (antrenor principal - FCM UTA): „Jucătorii mei au dat dovadă de atitudine pozitivă și răutate, în sensul bun al cuvântului. Așa stând lucrurile, am reușit să obținem un rezultat bun. Am făcut o primă repriză bună, iar în partea secundă formația gazdă a dominat mai mult. Deși golul parcă plutea în aer, reușita celor din Mediaș a căzut pe neașteptate. După eliminarea lui Petelean am schimbat și registrul tactic, am făcut două schimbări, iar rezultatul final a venit ca o consecință logică a acestui fapt. Am obținut un punct nesperat, iar dacă remiza aceasta nu va fi dublată de o victorie contra celor de la CS Deva, atunci înseamnă că nu am realizat nimic".

L. Sfâra

Fotbal - Divizia B (seria a III-a)

Etapa 17. Rezultate: CS Deva - Jiul Petroșani 0-1, **Gaz Metan Mediaș - UTA 1-1**, Unirea Dej - Oașul Negrești Oaș 3-0, Olimpia Satu Mare - Armătura Zalău 1-1, Unirea Sânnicolau Mare - Ind. Sârmei C. Turzii 0-0, **ACU Arad - Liberty Salonta 2-3**, FC Oradea - Universitatea Cluj 0-0. **Tricotaje Ineu a stat.**

Clasament

1. Jiul Petroșani	16	12	2	2	37-12	38	(+14)
2. Gaz Metan	16	10	3	3	22-13	33	(+9)
3. FC Bihor	16	8	5	3	24-12	29	(+8)
4. Olimpia	16	8	3	5	22-13	27	(+3)
5. Armătura Zalău	16	6	8	2	27-14	26	(+2)
6. IS Câmpia Turzii	16	6	7	3	16-14	25	(+4)
7. Liberty Salonta	16	6	5	5	19-21	23	(-1)
8. Tricotaje Ineu	**15**	**6**	**3**	**6**	**25-27**	**21**	**(0)**
9. U. Cluj	16	6	2	8	25-23	20	(-4)
10. CS Deva	16	5	4	7	18-21	19	(-8)
11. UTA	***16***	***5***	***4***	***7***	***15-19***	***19***	***(-8)***
12. Unirea Sânicolau	15	4	4	7	14-21	16	(-5)
13. Oașul Negrești	16	4	1	11	13-28	13	(-11)
14. ACU Arad	***16***	***1***	***6***	***9***	***9-27***	***9***	***(-15)***
15. Unirea Dej	16	2	3	11	12-33	9	(-18)

• Corvinul Hunedoara a fost exclusă din campionat

Runda următoare (sâmbătă, 26 martie): I.S. Câmpia Turzii - Tricotaje Ineu, Oașul Negrești - Gaz Metan Mediaș, **FC Oradea - ACU Arad**, Liberty - Sânnicolau Mare, U Cluj - Jiul Petroșani, **UTA - CS Deva**, Armătura Zalău - Unirea Dej. Olimpia Satu Mare stă.

Iluzii spulberate

ACU Goldiș Arad - Liberty Salonta 2-3 (0-2)

Stadion Astra - CFR. Timp bun pentru fotbal. Gazon bun. Spectatori: 800. Șuturi la poartă: 7-12. Șuturi pe poartă: 6-10. Cornere: 6-6. Au marcat: Ștefeligă min. 65 și Vișan min. 71, respectiv Cr. Luca min. 26, min. 40 și min. 68.

Formații - ACU Goldiș Arad: Grozav - Iova, Lung, Pocean - Băgu (min. 67 - Turcaș), Aslău, Turcan (min. 52 - Mariș), Anca (min. 30 - Neculai), D. Maghici - Vișan , Ștefeligă. **Liberty Salonta:** Moldovan - Dobre, Ibric, Zaha, Radojcic - Trăistaru, Farcău, Ianc (min. 53 - Demjen), Coțan (min. 67 - Ardelean) - Cr. Luca, Cigan (min. 82 - Tegzeș).

A arbitrat bine: Gabriel Mocean (Câmpia Turzii) - centru; Eugen Pârvulescu (Mediaș) și Flaviu Damaschin (Timișoara) - asistenți.

Cartonașe galbene: Vișan, respectiv, Cr. Luca, Coțan, Cigan, Trăistaru și Moldovan.

Jucătorul meciului: Cr. Luca (Liberty Salonta).

Punctul cucerit în runda precedentă a lăsat loc de iluzii printre studenții divizionarei B din „Banu Mărăcine". Speranțele gazdelor s-au năruit însă, în mare măsură, la sfârșitul celor 90 de minute. Pregătirea de iarnă deficitară i-a trădat pe Aslău et company, în fața unui adversar care și-a atins scopul, mai ușor decât o arată scorul. Pentru că, în vreme ce elevii lui Marcel Câmpian s-au bazat doar pe angajări lungi și faze fixe, oaspeții au pus mingea jos, au „desenat" frumos și au irosit ocazii cât pentru două jocuri.

Încă în primele minute ale disputei s-a putut observa intenția vizitatorilor de a juca fotbal. După ce portarul Grozav se opune în două rânduri șuturilor expediate de Coțan și Cigan, este rândul lui Lung să ne dea emoții cu un luft de începător. Dominarea lui Liberty se va vedea materializată și pe tabela de marcaj a încă nedemolatului stadion Astra-CFR în min. 26, când centrarea lui Coțan este reluată impecabil cu cap(ul) de Cr. Luca, de lângă adormiții fundași arădeni și 0-1. Fază copie la indigo în min. 40, cu același atacant Cr. Luca pe post de finalizator, cu capul din plonjon, 0-2. Două minute mai târziu, jocul putea fi închis, dar Zaha șutează în Grozav, la capătul unei frumoase acțiuni personale. Pauza salvează ACU de la K.O.

Ștefeligă, cu mingea la picior, s-a zbătut mult, a înscris, dar nu a putut evita înfrângerea echipei sale.

La adăpostul acestui avantaj de două goluri, oaspeții iau piciorul de pe pedala de accelerație, fac pasul înapoi, invitându-i pe studenți la atac. Greu, foarte greu, mingea ajunge și-n careul lui Moldovan. În min. 65, sutul centrare a lui Mariș este reluat cu capul de Ștefeligă pentru 1-2. Speranțele gazdelor se văd ruinate trei minute mai târziu, când Cigan centrază perfect iar Cr. Luca reușește „hat-trick"-ul, profitând de apatia fundașilor arădeni și 1-3. Peste alte trei minute, tabela se va modifica din nou. Centrare Aslău, reluare cu capul Ștefeligă, portarul oapeților respinge și Vișan pe fază reaprinde „fitilul" speranței, 2-3.

Din păcate, „benzina" i-a lăsat pe arădeni când aveau mai mare nevoie de ea, ultimele minute neaducând mult doritul gol egalizator.

Fluierul de final aduce tristețe în „Banu Mărăcine". Eșecul cu Liberty înseamnă încă un pas spre eșalonul trei al fotbalului românesc. Acolo, unde, echipa ar putea să nici nu mai evolueze. Fără stadion, fără sponsori, fără o strategie...

Minutul 91...

Marcel Câmpian (antrenor ACU Goldiș Arad): „Felicit echipa vizitatoare pentru victorie. Jucătorii din Salonta au fost mai proaspeți și au avut șansa de partea lor. La 1-2 am sperat într-o răsturnare de scor dar pe o greșeală de marcaj am primit al treilea gol, care ne-a tăiat elanul. Situația noastră este una disperată, dar ne vom purta crucea până la capăt".

Dan Mănăilă (antrenor Liberty Salonta): „Așa cum anticipam am avut parte de un meci greu. Mă bucur că băieții au anihilat jocul cu pase lungi al gazdelor. Cred că tinerețea noastră și pofta de gol a atacantului Cristi Luca au făcut diferența. Aștept mai mult de la jucătorii tineri. Doresc adversarilor să rămână în Divizia B, dacă vor mai avea unde juca, deoarece am auzit că stadionul lor va fi dărâmat. După rezultatele de astăzi, cred că Jiul a scăpat în câștigătoare a seriei".

Vestiarul oaspeților a fost prădat

„Nu se poate așa ceva. Am venit la mine în oraș să fiu furat. Este incredibil. Așa ceva nu mi s-a întâmplat niciunde. Ni s-au furat toate telefoanele mobile..." așa și-a făcut Dan Mănăilă intrarea în sala de conferință de presă.

În timpul reprizei secunde, vestiarul oaspeților a fost prădat. Interesant că ușa nu a prezentat urme de forțare, semn că hoțul a acționat cu chei... potrivite. În condițiile în care jandarmii nu au lipsit de la stadion, pare greu de înțeles cum un intrus a putut „opera" fără să fie deranjat de cineva.

Cele întâmplate aruncă cu noroi în imaginea clubului arădean. Este inadmisibil ca vestiarul vizitatorilor să nu fie păzit și hoții să acționeze ca într-o casă fără stăpân. **Rușine!**

De pomană

În așteptarea antrenorilor, reprezentanții presei au fost serviți cu sandwichuri și cafele de organizatori, în tradiționala sală de conferință. Hâtru, unul din colegii de breaslă a punctat perfect, făcând haz de necaz: **„E de pomană. Luați și mâncați. Sunt de la primarul Falcă, drept pomană pentru stadionul care mâine va fi demolat..."**

Campionul gafelor

Dacă ar fi fost la prima evoluție penibilă în acest campionat, am fi zis mai treacă-meargă. Dar, când astfel de prestații caraghioase se repetă ciclic, ne punem fireasca întrebare, dacă pentru fundașul Remus Lung, Divizia B nu este o pălărie prea mare? Cel puțin în confruntarea cu Liberty, Lung a fost campionul gafelor, publicul spectator invitându-l , în dese rânduri, în tribună. Întrebat de ce nu l-a schimbat pe gafeur, tehnicianul gazdelor ne-a oferit un răspuns care ne-a lăsat fără replică: **„Nu am cu cine să-l schimb. Noi veniții la echipă nu se pot numi achiziții. Nu am rezerve. Și mie îmi este rușine, când spectatorii mă întreabă, dacă sunt rudă cu unul sau cu altul dintre jucători, dar acesta e lotul, cu el defilez..."**

Șepcuța lui Dan

Chiar dacă șepcuța cu sigla Realului din Madrid nu se preta la costumul tehnicianului Dan Mănăilă, acesta nu s-a despărțit de ea pe tot parcursul meciului, fiind considerată drept un talisman. Întrebat la conferința de presă de valoarea sentimentală a șepcii, antrenorul celor de la Liberty a explicat că ține la ea, deoarece este un cadou primit de la vicepreședintele clubului din Salonta. Tot „Mânzu" - cum mai este cunoscut Mănăilă de pe vremea când făcea tandem cu Ionuț Popa - ne-a asigurat că, citățm: **„O țin pe cap până la prima înfrângere și apoi îi dau foc..."**.

Grupaj realizat de Adela Ciolocoi

Fotbal, Divizia D

FC Național Sebiș - Șoimii Lipova 1-0 (1-0)

Formații: F.C. Național: Mersca - Cl. Feieș, Balint, Cristea, Cuth, Halic, Lupșa, V. Goldiș, Popa, Mangu, Cimbrea. **Au mai evoluat:** Cristian Feieș, Ciurdar, Axiux. **Antrenori:** Dorel Balint, Tiberiu Jurcă. **Șoimii:** Ciornei - Sucigan, Barna, Vizitiu, Ardelean, Giulău, Șule, Schmidt, Oros, Iancu, Horga. **Au mai jucat:** Bârlă, Strugariu, Tisza. **Antrenor:** Gh. Cameniță. **Au arbitrat bine** Adrian Butunoi - centru, Mihai Jivan și Sorin Rotaru - asistenți. **Observatori A.J.F.:** Nicu Ardelean, Mircea Toderici.

A marcat: Popa (min. 7). **Cartonaș roșu:** Lupșa (min. 88).

Într-o nouă formulă tehnică, întărită cu câțiva jucători, echipa gazdă a prestat un joc foarte bun „da capo al fine", cu ocazii uriașe la poarta adversă, ceea ce reflectă justețea victoriei obținute. În tribune au ocupat loc 300 de spectatori, un număr însemnat pentru această arenă. Omul meciului a fost Balint, care și-a condus gruparea spre cele trei puncte.

Gelu Groza

Inter Zimand Cuz - AS Romvest 0-2 (0-1)

Au marcat: *Stein (min.30), S.Gligor (min.60)*

Inter: *Maxim - Urs, Tripșa, Jurău, Ciobu, Curta - Gavaziuc, Molnar, Bâlcea - Sociu (min.55 Gogea), Ban (min.70 Ciurar).* ***Antrenor:*** *Ioan Jurău.*

Romvest: *Mureșan - Tomoiagă (min. 70 Herlo), Roman, Cosma, Asmarandei - Pușcaș (min. 65 Ignat), Bârnoagă, Calvin (min.90 Prisecaru), Stein - S.Gligor, Sârb (min. 50 Ionașcu).* ***Antrenor:*** *Ioan Herman.*

Au arbitrat bine: *Ovidiu Hațegan - Mile Vidac, Ovidiu Belejan.*

Observator AJF: *Mircea Bondar.*

● Gruparea din Zimand Cuz se confruntă cu un retur dificil, reușind contraperformanța de a nu obține nici un punct din șase posibile, dar - și mai îngrijorător - echipa pregătită de Ioan Jurău nu a găsit încă drumul către plasa porții adverse. ● Romvestul lui Ioan Herman a apelat la un presing agresiv, aplicat pe tot terenul, în timp ce blocul defensiv s-a dovedit prea solid pentru atacanții echipei gazdă. ● Mijlocașii Bâlcea și Molnar au încercat să limpezească jocul Interului, dar singura variantă a fost cea a șuturilor de la distanță, Mureșan fiind pe fază de fiecare dată. ● Partida a fost decisă de Stein. Mijlocașul oaspeților a deschis scorul în minutul 30 și tot el s-a aflat la originea golului doi, pasându-i ideal lui S.Gligor, după o frumoasă acțiune în suprafața de pedeapsă adversă. ● Bâlcea a avut ocazia relansării meciului cu șapte minute înainte de final, dar Mureșan s-a interpus pe direcția balonului trimis de milocașul gazdelor din marginea careului „mic". ● Vizitatorii au terminat meciul în inferioritate numerică, Herlo plecând la cabine mai repede cu un minut decât ceilalți jucători, datorită unor injurii inutile. ● Victorie fără dubii a Romvestului, clubul arădean demonstrând încă o dată că dispune de resurse de a produce jucători, în condițiile în care a schimbat mai multe garnituri în ultimii ani.

Radu Romanescu

CNM Livada - Gloria Arad 0-1 (0-1)

Vântul puternic și frigul pătrunzător a influențat în mod negativ spectacolul sportiv în cel mai așteptat meci al etapei. Remaniată în totalitate în iarna care se încăpățânează să nu ne părăsească gruparea din Livada n-a jucat rău, dar s-a lovit de pragmatismul unei echipe Gloria, bine așezată în teren de Mihai Petcuț.

Unicul gol al disputei s-a înscris repede, în min. 11, când C. Brândușe a profitat de o ezitare a defensivei gazdelor și cu un șut sec din interiorul careului l-a „executat" pe Dulhasz, 0-1. Până la pauză notăm dominarea celor din Livada, fără însă a periclita periculos poarta apărată de Dronca. Din contră, aproape de gol au fost oaspeții, în min. 34, când Negrea scăpat singur cu portarul a șutut pe lângă. Repriza secundă a fost mult mai interesantă, cu ratări la ambele porți. Mai întâi, omul meciului Melnic nimerește bara (min. 53), pentru ca Dragu (min. 72) să-l copieze. Spre disperarea gazdelor, în min. 89, Ionel Petcuț apare ca din pământ și scoate de pe linia porții o minge pe care scria gol. În prelungiri, Vlad putea „închide" jocul, dar s-a complicat dându-i posibilitatea portarului Dulhasz să intervină eficace.

Una peste alta, victorie a echipei mai mature, mai legate, în fața unui adversar care va face multe „victime" în acest retur de campionat.

Formații

CNM Livada: Dulhasz - Lengyel, Dragu, Iancu, Ardelean, Moțiu, Besserman (min. 56 - Dragalina), Moț, Petcuțiu (min. 46 - Pantea), Curta, Cozea. **Gloria Arad:** Dronca - C. Olariu, Țițca, Vulpe, Ionele, I. Petcuț, Panin, Cos. Brândușe (min. 70 - Militaru), Negrea (min. 88 . L. Olariu), Melnic, Vlad (min. 90 - Rad).

A arbitrat bine: Florin Dumitru - centru; Mircea Toderici și Constantin Covaci - asistenți. **Obs. AJF:** Ioan Kocsis Josan și Cornel Tiulea.

D. Scridon

Etapa 19. Rezultate:

Galșa - Vinga 4-2, Iratoșu - Mailat 0-3, Livada - Gloria 0-1, Mândruloc - Aqua Vest 3-2, Pâncota - Macea 2-3, Sebiș - Lipova 1-0, Zimand Cuz - Romvest 0-2, Zimandu Nou - Beliu 2-3. Crișul Ch. Criș a stat.

Clasament

1. Gloria	19	17	0	2	71-14	51 (+24)
2. Lipova	19	16	2	1	58-9	50 (+23)
3. Mailat	19	13	2	4	54-17	41 (+14)
4. Macea	19	12	5	2	46-19	41 (+14)
5. Zimandu Nou	19	12	2	5	53-28	38 (+9)
6. Romvest *	19	11	4	4	53-17	35 (+10)
7. Aqua Vest	19	8	5	6	44-30	29 (-1)
8. Beliu	18	9	2	7	39-25	29 (+5)
9. Sebiș	19	8	2	9	28-34	26 (-4)
10. Vinga	19	6	2	11	24-49	20 (-7)
11. Pâncota	19	6	1	12	22-44	19 (-11)
12. Livada	19	6	1	12	28-55	19 (-11)
13. Iratoșu	19	5	3	11	25-34	18 (-12)
14. Zimand Cuz	19	5	3	11	23-39	18 (-12)
15. Galșa	19	5	2	12	27-50	17 (-13)
16. Crișul	19	4	4	11	18-55	16 (-14)
17. Mândruloc	18	4	1	13	21-50	13 (-14)

* echipă penalizată cu 2 puncte.

Șiriana Șiria s-a retras din campionat

Etapa viitoare (26-27 martie): Beliu - Zimand Cuz, Gloria - Chișineu Criș, Lipova - Pâncota, Macea - Aqua Vest, Mailat - Livada, Mândruloc - Zimandu Nou, Romvest - Iratoșu, Vinga - Sebiș. Galșa va sta.

De la AJF - Arad

Având în vedere informațiile din mass-media locală cu privire la posibila desființare a terenului de fotbal „Gloria" de la Piața Romană și a terenului „Astra" de pe strada Lacului, Asociația Județeană de Fotbal Arad își exprimă îngrijorarea față de faptul că în evidențele Comisiei de organizare a Campionatului de fotbal la copii și juniori figurează peste 1.500 de legitimați la aceste categorii de vârstă, pentru care este aproape imposibilă desfășurarea antrenamentelor în condiții de performanță pe celelalte terenuri ce mai sunt disponibile în oraș.

În urma unei socoteli simple constatăm că sunt aproximativ 90 de echipe de toate categoriile de vârstă ce trebuie să se antreneze pe 6 terenuri, ceea ce este imposibil.

Rugăm instituțiile abilitate să studieze atent această problemă și dacă se constată oportunitatea desființării terenurilor sus menționate propunem obligarea celor care le vor exploata în alte activități să creeze pe raza orașului Arad alte terenuri de fotbal care să îndeplinească cel puțin condițiile ce le aveau terenurile desființate.

Cu speranța că veți acorda importanța cuvenită acestui comunicat vă dorim succes în ideea de a dezvolta orașul dar nu neglijând dictonul „Minte sănătoasă în corp sănătos".

În numele tuturor membrilor afiliați și a tuturor iubitorilor fotbalului din județul nostru semnează președintele AJF Arad,

Nicu Selejean

Baschet masculin

Jos pălăria în fața West Petromului!

● O echipă bravă, de caracter. Așa a arătat West Petrom Arad în fața nimeni alteia decât Asesoft Ploiești, gruparea vedetă a campionatului autohton. Balanța trăgea clar de partea campionilor en-titre. Un lot superior, putere financiară, prezența la Final Four-ul european... Nu au contat, atâta vreme cât petroliștii și-au jucat până la capăt, cu încredere și răbdare, șansa de unu la sută, meritând din plin felicitările tuturor. ● Și bine au făcut. Paradoxal, faptul că nu au avut absolut nimic de pierdut, că au evoluat strict pentru onoare, a acționat în chip pozitiv, a scos la iveală resurse nebănuite în prestația arădenilor. ● Ploieștenii, din contră, au avut impresia că oricum nu pot fi întrecuți. Și-au lăsat acasă trei jucători (Krasic, Bulatovic și Hartmann, accidentați, primii trecuți „de formă" pe foaia de arbitraj), fiind de nerecunoscut, foarte departe de valoarea lor și suferind o înfrângere stânjenitoare pe fondul unor sferturi trei și patru dezastruoase. ● Sincer, ne-am temut puțin de eventualele decizii ale arbitrilor, pe final de partidă, care să influențeze câștigătoarea. Mai ales că Asesoft fusese ajutată și până atunci, din acest punct de vedere. N-a fost cazul pentru că ai noștri și-au asigurat, în antepenultimul minut, un avans de 11 puncte, practic imposibil de recuperat. ● Pe de altă parte, Apostol, Burlacu sau Szijarto (ex-arădenii nu s-au ridicat, nici ei, la cotele cerute) nu depind foarte mult de acest insucces. Cu o condiție - să treacă de Dinamo și în retur, pentru a-și păstra poziția întâi la finele sezonului regulat. ● La cabine, directorul tehnic al B.C. West Petrom, Emeric Davidhazy remarca rolul important al publicului, aducându-și aminte de echipa de odinioară și subliniind că băieții „sunt capabili de orice, au dat dovadă de mare seriozitate. Cei care uită de noi, uită de ceea ce înseamnă sportul arădean!" ● Celălalt director tehnic, fosta glorie Costel Cernat (Asesoft) aprecia că West Petrom a jucat foarte bine, nefiind vorba despre o subestimare a adversarului din partea prahovenilor: „Cele 4 minute în care nu am punctat ne-au fost fatale. Nu intenționăm, totuși, să ne penalizăm jucătorii". ● Galeria condusă de Zoran Arsenov a adus un frumos omagiu lui Toni Alexe, arborând două bannere cu inscripțiile „Unicul Toni Alexe, mereu în sufletul nostru!" respectiv „În memoria lui Alexe". ● Miercuri, de la ora 19, la Sala Sporturilor „Victoria", West Petrom (locul 7, actualmente) întâlnește, într-o nouă etapă de campionat, Universitatea Iași (locul 10). În tur, moldovenii au dispus cu 75-67. Așadar, stop euforiei și concentrare maximă, pentru a nu scăpa printre degete un triumf mai necesar decât aerul!

Adrian Hărțău

Formula 1

Un pilot de clasă - ibericul Alonso

Spaniolul Fernando Alonso a câștigat, ieri, Marele Premiu de Formula 1 al Malayeziei. Tânărul pilot de la Renault și-a demonstrat clasa, fiind urmat în ierarhia finală de Trulli (Toyota), Heidfeld (Williams), Montoya (Mc Laren), R. Schumacher (Toyota) și Coulthard (Red Bull). Alonso este lider și la general, cu 16 puncte, devansându-l pe Fisichella (10 p.). În clasamentul constructorilor conduce Renault (26 p.) înaintea scuderiei Toyota (12 p.).

A. H.

Tenis de masă

Bine spre foarte bine

În cadrul Diviziei A masculine de tenis de masă, seria valorică 5-8, la sala de jocuri sportive a C.S.M. Arad PAB, s-a disputat, la sfârșitul săptămânii trecute, etapa cu numărul doi. Arădenii, în componența Silviu Burza, Patriciu Muntean, Radu Muntean, Bogdan Roman, Marc Pink au depășit formațiile din Cluj (9-7) și Târgu Secuiesc (9-4), pierzând doar cu jucătorii piteșteni (3-9). În prezent, sportivii noștri se situează pe poziția secundă în clasamentul grupei.

A. H.

0-18 în minutul șase!

În timp ce Livasul puncta cu regularitate, B. C. ICIM nici nu se dezmeticise. A trebuit să treacă șase minute ca să asistăm la primul coș al gazdelor, reușit de Corina Moroșan și cei aproximativ 100 de spectatori erau consternați de neverosimilul scor arătat de tabelă: 0-18! Rulând întreg lotul antrenorul Dan Brașoveanu a dat posibilitatea partenerei de întrecere să câștige sfertul secund dar un mare semn de întrebare plana asupra manierei de joc a ICIM-ului. Singura problemă era la ce scor se va încheia meciul și vorba unui împătimit suporter: nici nu e mare la cum a jucat ICIM-ul. De la 2-23 (min. 8) s-a ajuns la 19-39 (min. 21), 22-61 (min. 35) și 52-76 scor final.

Pentru B. C. ICIM au înscris: Tarța 2, Drăgoescu 11, Rus 2, Tămaș 3 (1x3), Bucică 8, Șipoș 4, Moroșan 10, Chirilă 12. De partea cealaltă, punctele Livasului au fost reușite de: Nagy 6, Bayreva 6, Ciocan 9, Cutaș 16 (2), Istrătescu 22 (4), Drăgan 3 (1), Drăguș 14 (2).

Au oficiat: Roxana Grigorescu (București) și Ciprian Stoica (Sibiu), delegat din partea Federației fiind Costel Dumitrache (București).

Opinia tehnicianului

La finele duelului, antrenorul Dan Moraru - ca de fiecare dată - și-a făcut timp să discute cu presa. **„Începutul dezastruos a făcut să nu se mai joace nimic și faptul că fetele se știau învinse a avut o contribuție. Chiar a fost și situația penibilă de 0-18 și e clar că din campionatul viitor vom face epurări la echipă pentru că unele jucătoare bat pasul pe loc. Încă o dată s-a dovedit că, la meciurile adevărate, cele două fete, Tămaș și Ondreikovics, nu pot ține pasul. Dacă Laura Drăgoescu este o certitudine pentru postul de fundaș, Anca Șipoș, dacă nu își schimbă atitudinea, care este una delăsătoare, nu va progresa"**, ne-a declarat antrenorul Dan Moraru.

Nici măcar o prestație bună

B. C. ICIM Arad - Livas Târgoviște 52-76 (4-25, 15-11, 15-22, 18-18)

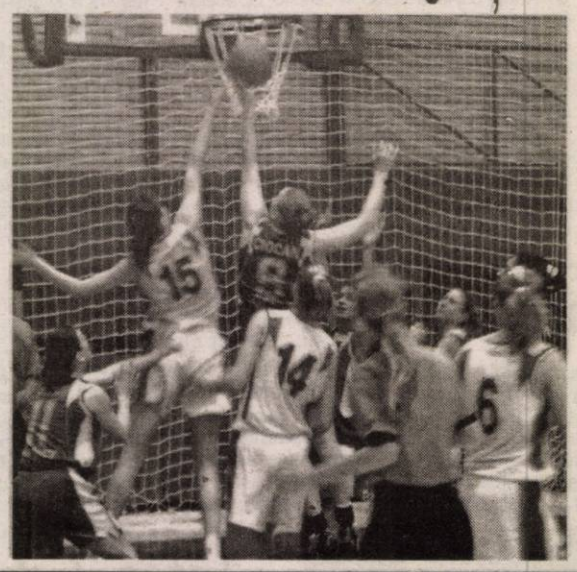

Nimeni nu spera la o minune. Nimeni nu le-a cerut imposibilul. Victoria Livasului nu putea fi pusă la îndoială, dar să se impună de parcă ar fi jucat cu Magic Sibiu...pentru că, B. C ICIM, în primele zece minute, a arătat ca o echipă ce acum învață baschetul, reușind „performanța" de a înscrie patru puncte în zece minute! A mai dres busuiocul, a avut câteva momente bune, dar rar am putut asista și aplauda faze frumoase a favoritelor. Ce s-a întâmplat cu jucătoarele de la ICIM, de ce nu s-au mobilizat, de ce nu au evoluat cu ambiție, numai ele știu. Noi putem doar consemna evoluția palidă a multora, lipsa de motivație, fiindcă de greșeli, pase date aiurea, nu mai are rost să pomenim... . Nici măcar faptul că dl. Ioan Faur, sponsorul echipei, a coborât la pauză din tribună și a stat zece minute pe bancă, nu a însemnat ceva și nu a adus modificări...

Grupaj realizat de Adela Ciolocoi și Simina Roz
Foto: Ștefan Matyaș

Rugby Cu dopații lor cu tot...

Contor Zenner CSU Aurel Vlaicu Arad - CSM Remin Baia Mare 25-5 (5-5)

„Când echipa Baia Mare evolua fără jucătorii suspendați pentru dopaj făceam instrucție cu ea. Acum datele problemei se schimbă radical." - spunea Ovidiu Șerban înainte de derby-ul etapei a 11-a a Diviziei Naționale la rugby. Într-adevăr, moroșenii au prezentat la startul întâlnirii de la Arad nu mai puțin de 15 rugbiști ce au stat pe tușă în prima parte a campionatului, iar acum doreau să-și demonstreze clasa. Experimentata formație băimăreană nu concepea să piardă la Arad, darmite să le permită gazdelor să ia și punctul bonus. Ei bine, în urma unei prestații foarte bune, arădenii a conturat coșmarul Reminului, consolidându-și astfel poziția pe ultima treaptă a podiumului.

Primele „scântei" dintre pachetele de înaintare ale combatantelor puneau partida sub semnul echilibrului și pe elevii lui Șerban în ipostaza de a evolua fără cusur pentru a obține totul din această confruntare. Primele 20 de minute s-au consumat undeva, la mijlocul terenului, echilibrul rupându-l pentru prima oară internaționalul Dimofte ce a plecat fulgerător pe un contraatac ce avea să fie finalizat cu eseu de către Mădălin Gârbău. Pentru că același Dimofte a ratat transformarea, la prima fisură din apărarea gazdelor, Reminul a egalat prin Pristache. Budușan nu a țintit spațiul dintre buturi și la pauză scorul era 5-5.

Foto: M. Szegö

Deși a rămas în 14 jucători, în urma „galbenului" văzut de Cătescu, Contor Zenner a abordat de pe alte poziție mitanul secund. Punând o mai mare presiune asupra adversarului, arădenii au culeș punct după punct. Mai întâi, Ionuț Dimofte a înscris dintr-o lovitură de pedeapsă, după care, în minutele 53, 62 și 67, Bacalu, Gârbău și Mamuc au culcat balonul în terenul de țintă băimărean. Din trei încercări, Dimofte a transformat doar una, dar „studenții" au știut să-și conserve avantajul până la ultimul fluier al ștersului „central" din Capitală, care, în total a dictat și patru eliminări parțiale, două în fiecare tabără.

Formații și marcatori:

Contor Zenner: Floroiu, Preda, Gârbău (2 eseuri), Cătescu, Dimofte (o lovitură de pedeapsă, o transformare din eseu), Cioriciu, Viașu, D. Stoica, C. Stoica, Nichescu, Ursache, Răileanu, Chiroiu, Ene, Albu. **Au mai jucat:** Bacalu (1 eseu), Paraschiv, Mamuc (1 eseu), Vlădeanu, Buzea, Grindei.

Remin Baia Mare: Borz, Ungureanu, Budușan, Lazăr, Gavriloaie, Dînga, Pantîru, Apostol, Duma, Miu, Merdan, Cetiu, Bîrle, Rusu, Bălan. **Au mai intrat:** Pristache (1 eseu), Gorun, Grumaz, Cârstea, Manolache, Buzatu.

Au arbitrat slab: Gabriel Șeitan - la centru, Dumitru Gordin (București) și Cristian Răduță (Brașov).

Minune: Șerban e mulțumit!

La finalul importantului succes împotriva băimărenilor Ovidiu Șerban și-a exteriorizat, în sfârșit, bucuria. Gestul nu-i prea stă în fire, semn că tehnicianul arădean cunoaște cu adevărat valoarea punctelor acumulate. **„Echipa a jucat bine, în special după pauză când și-a dominat fizic și tactic adversarul. Nu e ușor să te impui în fața unei formații atât de experimentate, de aceea am convingerea că am făcut o partidă foarte bună. Nu avem prea multe meciuri de verificare în picioare și de aceea am mai comis și greșeli, dar impresia pe care am lăsat-o este fără îndoială pozitivă."** - a declarat Șerban, care, rareori vede jumătatea plină a paharului.

Grupaj realizat de Călin Mnerie

Polo S-au întrecut în ratări

Astra U.A.V. Arad - C.S.M. Cluj 6-7 și 8-8

Înaintea meciurilor cu formația de pe malul Someșului, întrebat dacă echipa pe care o pregătește va învinge, antrenorul Cristi Cosma nu s-a aventurat în declarații, lăsând loc unui eventual eșec. A știut ce a știut, deoarece poloiștii pe care îi pregătește au avut o prestație slabă în „dubla" cu CSM Cluj. Cum în prima parte a sezonului Astra U.A.V. s-a impus tocmai în fieful adversarilor, în bazinul „Delfinul ne așteptam să asistăm la victorii arădene. Aici probabil că au gafat și tinerii poloiști arădeni. S-au gândit că „isprava" poate fi repetată, însă s-au lovit de o echipă care a știut să le speculeze greșelile. Pentru că sportivii arădeni s-au întrecut în ratări că, dacă am fi întocmit un clasament al poloiștilor care au ratat cel mai mult, majoritatea era în top. Pe acest fond s-au impus vizitatorii în duelul de sâmbătă și au reușit să-l încheie la egalitate pe cel de ieri.

Bara, inamicul principal

Din capul locului trebuie precizat că partida a fost echilibrată dal capo al fine, fiind deschisă oricărui rezultat până la final. S-a mers cap la cap pe tot parcursul jocului, fără ca vreuna dintre competitoare să se distanțeze la mai mult de vreun gol și aflându-se, cu schimbul, la conducere. A învins CSM Cluj cu scorul de **7-6 (2-3, 2-1, 2-1, 1-1)** și se putea încheia nedecis dacă Raul Perian nu nimerea bara cu patru secunde înainte de final!

Egalați înainte de final!

Poloiștii arădeni nu s-au lăsat mai prejos și au continuat festivalul ratărilor și în confruntarea de ieri. Partidă ce s-a consumat în aceeași notă de echilibru, cu un plus pentru partenera de întrecere a Astrei, care, din minutul șase al reprizei secunde, și-a ținut, cât de cât, la respect adversara. Cu două minute înainte de sfârșitul întâlnirii buclucașa tabelă arăta scorul de 7-5 în favoarea grupării din Cluj, Samuilă marchează pentru 7-6, Rafael Ranca egalează, iar golul lui Iuhasz (8-7 pentru Astra) aducea victoria pentru echipa arădeană. Stupoare însă, fiindcă Sabău - cel mai bun jucător al vizitatorilor - înscrie de la jumătatea bazinului când mai erau două secunde din meci... Dezamăgire în tabăra gazdă, **8-8** scor final **(2-2, 1-3, 1-1, 4-2)**.

Formații și marcatori: Astra U.A.V.: Lupașcu - Mereg, Mod, R. Ranca 0+1, Perian 1+0, Cotrău 1+1, Fl. Ranca 1+0, Samuilă 1+3, Foltuț 1+1, Szabadai 1+1, Ionescu, Iuhasz 0+1, Ivan, **Antrenor** Cristi Cosma. **CSM Cluj:** Porumb - Vincze, Bartos, Sârca, Sabău 2+3, Crișan, Cosmatchi 3+3, Baloga 1+1, Costea 0+1, Gebefugy, Ilea, Dragomir 1+0, Filimon. **Antrenor** Vasile Pop.

Ambele partide au fost oficiate de Adrian Alexandrescu (Oradea) și Adrian Vamoș (București).

Adela Ciolocoi

S.C. RADAN IMPEX S.R.L.

ANGAJEAZĂ

CASIER

Cerințe: - studii medii
- cunoștințe operare PC
- cunoștințe de contabilitate primară și experiență în domeniu constituie avantaj
- seriozitate, cazier judiciar.

Cei interesați vor depune CV la sediul societății din Arad, Bd. Iuliu Maniu Bl. 36, Ap. 1 sau vor transmite prin **fax: 279.717** până la data de 24.03.2005 (C.A.357/2004)

S.C. IPEC Management Eastern S.R.L

ANGAJEAZĂ

MANAGER DE PROIECT PENTRU INEU

CERINȚE:
- domiciliul în Ineu/Arad sau disponibilitatea de deplasare zilnică
- mașină personală
- disponibilitate la program prelungit
- experiență de minim 2 ani în construcția de clădiri și general

Vă rugăm depuneți CV-ul pt. acest post la adresa de e-mail: **olimpia@ipecromania.com.**
Tel.: **0256 473 636; 0740 337 469**; fax.: **0256 474 171.**
Menționăm că **C.V.-urile** pot fi trimise și prin fax, sau la adresa: **str. Tulcea nr. 4, Timișoara.** (COM./03.2005)

A APĂRUT noul DICȚIONAR Maghiar-Român!

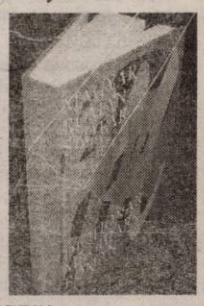

- Peste 80.000 de cuvinte titlu în 1050 de pagini
- Doar 5.000 exemplare numerotate și înregistrate
- Preț: 1.300.000 lei (130 lei)

Editorul și redactorul dicționarului îi așteaptă pe cei interesați în **23 martie, orele 17,30, la Casa Jelen.**

DICȚIONARUL POATE FI COMANDAT PRIN telefon/fax: 004-021-346-47-19, prin poștă: **CAROCOM 94 S.R.L., 031301 București, Calea Vitan 242, e-mail: carocom94@yahoo.com**

(3710397) ***Plata se face prin ramburs poștal.***

ARCHIMEDES CONSULTING GROUP

DEPARTAMENTUL RESURSE UMANE

recrutează pentru biroul propriu de consultanță din Arad

ECONOMIST specializare finanțe-contabilitate

Persoana vizată trebuie să îndeplinească următoarele condiții:
- Studii superioare de profil
- Minim 1 an experiență în domeniu
- Cunoștințe solide de legislație financiară
- Cunoștințe operare PC - Ciel, Excel, Win Mentor
- Responsabilitate, capacitatea de a lucra în echipă
- Cunoștințe de limba italiană constituie un avantaj

Calitatea de expert-contabil sau contabil autorizat constituie un avantaj. Se oferă salariu atractiv, munca într-un mediu dinamic și posibilitatea de creștere și perfecționare.

Persoanele interesate sunt rugate să trimită un CV până cel târziu la 31.03.2005 la:
Archimedes Consulting Group - Arad, str. Vasile. Goldis, nr.12A, Tel/Fax: 254677, e-mail: oanags@archimedes.ro

(COM.03.2005)

CHF International Romania

Noi dam viata afacerii tale!

Credite pentru dezvoltarea afacerilor pentru firme private, asociatii familiale, persoane fizice autorizate, cu activitate in mediul rural si producatori agricoli (3710182)

Arad, str. Unirii nr.14, Tel/Fax: 281656, 214818, 214817
E-mail: chfar@chf.ro, www.chf.ro

ANIVERSĂRI

Cu ocazia împlinirii celor 3 anișori, pentru cea mai frumoasă prințesă din lume,
BRĂȘTIN BIANCA IULIA,
multă sănătate, fericire și un călduros
„LA MULȚI ANI!"
Cu drag, mama, tata și bunicii din PECICA. (6340)

LA MULȚI ANI
pentru
MIOARA CORNELIA SIRBAN
acum când se adaugă 25 trandafiri galbeni în buchetul vieții tale. Fie ca viața să-ți aducă numai bucurii și tot binele din lume. Cu drag, mama, tata și bunicii. (Ag. Gurahonț, 21)

VÂNZĂRI APARTAMENTE O CAMERĂ

Vând apartament 1 cameră + dependințe, casă, nou, superamenajat, Grădiște, zonă excelentă, 19.400 EU. Telefon 210117. (6414)

Vând garsonieră, confort I, etaj III, zona UTA, preț 20.300 Euro, negociabil. Telefon 254411; 0723.218.418. (6065)

Vând apartament 1 cameră, et. 4, 48 mp, 10.000 Eu, Nădlac. Telefon 0744.522.618. (6334)

Vând garsonieră confort I, 37 mp, Poetului-Vlaicu, etaj 1/4, aranjat, 18.000 EU fix. Telefon 289544, 0740.249.544. (6378)

Vând garsonieră confort 3, zona Traian, Romanilor, preț 8.000 EU. Telefon 0740.643.185. (6396)

Vând apartament 1 cameră, mobilat, Romanilor, 25.500 Euro. Telefon 0723.199.579. (5865, 68)

Vând apartament 1 cameră, Boul Roșu. Telefon 0726.289.694. (6453)

VÂNZĂRI APARTAMENTE DOUA CAMERE

Vând apartament 2 camere + cameră-hol, 2 băi, bucătărie, terasă-colnă metal, gaz, apă caldă-rece, cumpărat, achitat în 1998, intabulat, CF fără sarcini, Sebeșului 11 (Ion Georgescu), 23.700 Eu. Telefon 0745.420.548 (4950)

Vând apartament 2 camere, str. O. Goga, Legea 112, 40.000 EU negociabil. Telefon 0257-211804; 0788.310.736, 0788.167.557. (6416)

Vând apartament 2 camere, bucătărie, baie, ultracentral, 98 mp. Telefon 214953. (6421)

Vând 2 camere, zona Episcopiei, parter, acces auto, pretabil cabinet, 42.000 Euro. Telefon 213192; 0722.257.409; 0741.253.364; 0788.253.364. (5787)

Vând apartament 2 camere, aranjat, garaj, V. Milea. Telefon 0723.308.286. (5975)

Vând apartament 2 camere, recent mobilat și renovat, la casă. Telefon 0723.301.647. (6134)

Vând apartament 2 camere, complet dotat, liniște, luminos, Romanilor, 37.300 Euro. Telefon 0740.886.894. (6290)

Vând apartament 2 camere, et. I, str. Horia, suprafață 120 mp, preț 56.000 Euro.Telefon 228411. (6407)

VÂNZĂRI APARTAMENTE TREI CAMERE

Vând apartament 3 camere, Alfa, îmbunătățit, 39.000 Eu, negociabil. Telefon 0257-258585, 0724.582.241. (6012)

Vând 3 camere central, 116 mp, renovat, gen asociație, 55.000 EU, etaj 3/4. Telefon 213192, 0722.257.409; 0741.253.364; 0788.253.364. (5787)

Vând apartament 3 camere, etajul 3/4, modernizat, zona 300, lângă BILLA, 2 băi, 3 balcoane, 2 închise cu termopan, gresie, faianță, mochetă, interfon, telefon și internet RDS, termotecă, 50.000 EU. Telefon 0723.257.119. (6201)

Ocazie! Vând apartament ultracentral 3 camere, 86 mp + 14 mp, curte, preț 35.000 Euro. Telefon 0721.612.964. (6447)

Vând apartament 3 camere etaj 4/4, amenajat, Alfa, lângă piață, preț 34.000. Telefon 0723.308.286. (6453)

VÂNZĂRI CASE

Vând urgent casă în PĂULIȘ, 25.000 Euro, negociabil. Telefon 0744.814.714. (6446)

Vând apartament în casă, 5 ml front stradal, ideal spațiu comercial, str. Mărășești, 50 mp, 38.000 Euro. Telefon 0722.344.705. (5897)

Vând casă din 2 apartamente spațioase, 3 camere, 60.000 EU, 2 camere 38.000 EU, zona Piața Mare, sau Tribunul Buteanu, nr. 1. Telefon 0722.344.705. (6414)

Vând CASĂ MARE, 2 intrări, piscină, grădină, SPAȚIU COMERCIAL, 2 garaje, vad bun, cartier PÂRNEAVA. Telefon 0257-210288, 0745.574.534. (5966)

Vând casă în Odvoș, la șosea, 2.500 mp. Telefon 0724.972.704. (5847)

Vând casă 4 camere, 2 băi, gresie, faianță, podele melaminate, anexe gospodărești, gaz, satelit, telefon, str. Tiberiu nr. 1A, preț 60.000 Euro, negociabil. Telefon 349941. (5861)

Vând casă, 550 mp, Vadului 8, zona Cadaș, 20.000 Euro, negociabil. Telefon 0744.520.730. (6019)

Vând casă mare, localitatea Ghioroc. Informații telefon 461392. (6058)

Vând casă cu grădină 1.000 mp, str. Episcop Roman Ciorogariu, între Eftimie Murgu și Căpitan Ignat sau schimb cu apartament 4 camere, central, etajele I-II, Telefon 210574; 284432. (6125)

Vând casă nouă toate utilitățile, încălzire centrală proprie, geamuri termopan, grădină mare, în Gurahonț, central. Informații telefon 0257-310463. (Ag. Sebiș, 41)

Vând vilă mobilată, utilată, stil occidental, construcție nouă, Aradul Nou, preț 199.000 EU ușor negociabil. Telefon 0741.051.659. (6420)

Vând casă 3 camere, complet mobilată și utilată, 2 băi, bucătărie, loc de luat masa, 2 garaje cu telecomandă, piscină, gazon, sistem de alarmă, posibilitate mansardare, zonă liniștită, neindabilă, Bujac, preț 129.000 EU ușor negociabil. Telefon 0745.104.215. (6420)

Vând vilă în construcție, teren 800 mp, Grădiște. Telefon 0743.501.102. (6297)

Vând casă în Șoimoș, la șosea, 2 camere, bucătărie, pivniță, grădină 1.100 mp, 18.000 Euro, negociabil. Telefon 0745.235.125. (5761)

Vând casă modernă, pe str. Vișinului 81 și apartament 3 camere, tip occidental, lângă Pasaj Micălaca. Informații telefon 0744.555.207, vizibil zilnic, orele 17-19. (5925)

Vând, în Ineu, str. M. Viteazu nr. 22, casă cu grădină. Telefon 511110. (Ineu, 118)

Vând casă, Andrei Șaguna, 600 mp, preț 42.000 Euro. Telefon 228411. (6407)

Vând casă, Gai, str. Câmpurilor, nr. 81, 30.000 Euro, negociabil. Telefon 0743.064.710; 271939, după ora 16. (6441)

Ocazie! Vând casă în Păuliș, 3000 mp, 35.000 Euro. Telefon 0721.612.964. (6447)

Vând casă 4 camere + teren 1100 mp, str. A. Șaguna, nr. 152. Telefon 0742.960.068. (6352)

VÂNZĂRI SPAȚII

Vând BRUTĂRIE, complet utilată. Informații telefon 0744.621.968; 0744.645.465. (5706)

OCAZIE! Vând BRUTĂRIE, localitatea PĂULIȘ, 3.000 mp. la stradă, toate UTILITĂȚILE, preț 35.000 Euro. Telefon 0721.612.964. (6447)

Vând sau închiriez HALĂ în Micălaca, 500 mp. Telefon 0744.795.263. (6461)

VÂNZĂRI TERENURI

Vând TEREN, MALUL MUREȘULUI, ideal construcție vilă, 500 mp, telefon, gaz, canalizare, 40.000 Eu, str. I. P. PINCIO nr. 1. Telefon 0744.566.825. (p)

Vând teren 250-300 mp, FS 10-11 ml, la stradă gaz, apă, curent. Telefon 272684; 0741.343.348. (6099)

Vând loc casă în Săvârșin, 2.098 mp, avantajos. Telefon 0257-218185, 0723.528.692. (5941)

Vând teren 13.500 mp, la șoseaua Arad-Oradea, aproape de sens giratoriu Grădiște, FS 38 ml, preț avantajos. Telefon 0722.356.210. (6274)

Vând 100.000 mp teren Arad-Nădlac, fs dublu, asfaltat, curent, gaz, 3,5 EU/mp. Telefon 253364, 0722.257.409. (5787)

Vând teren + casă, total 8.500 mp, zona Școala Ucecom, str. Putnei nr. 4, 11 Euro/mp. Telefon 0722.344.705. (5897)

Vând loc casă în Turnu, poziție bună. Telefon 289253. (p)

Vând teren, zona Confecții, 464 mp, fs 32 m, 22.000 Eu. Telefon 0744.703.732. (5295)

Vând 80 ha agricol, județul Arad, ses, 1.600 Euro/ha. Telefon 213192; 0722.257.409; 0741.253.364; 0788.253.364. (5787)

Vând teren intravilan, Șiria, 1.400 mp, 18 ml FS, 5.500 Euro. Telefon 0723.273.749. (6237)

Vând teren, P-ța M. Viteazu, 300 mp, posibil construcție S+P+4 etaje (ex: hotel, birouri, magazin). Telefon 0740.886.894. (6290)

Vând 1 ha teren arabil în Sântana. Telefon 463581 sau 0744.868.788. (Ag. Sântana, 80)

Vând 11.500 mp intravilan, Germei. Telefon 0723.308.286. (6453)

Vând grădină în Miniș. Informații telefon 355105. (6454)

Vând teren 1000 mp în Zimandu Nou. Preț excepțional, 12.500 Eu, negociabil. Telefon 274.024; 0744.546.579.

ÎNCHIRIERI

Închiriez SPAȚII DEPOZITARE-PRODUCȚIE, 500, 1.000, 1.500 mp. Telefon 0721.269.706, 338244. (5726)

Închiriez SUBSOL AMENAJAT, ultracentral, 200 mp. Telefon 0721.269.706, 338244. (5726)

Închiriez (ofer) apartament parter, pentru birouri, str. Mircea Stănescu. Telefon 0257-275839; 0745.419.458. (5842)

Închiriez SPAȚIU în incinta ABATOR vechi, lângă Expomarket Jackson, 360 mp, 150 mp, 75 mp. Telefon 0788.359.669. (6254)

Închiriez spațiu, 230 mp, 5 EU/mp, bloc 246 - Micălaca. Telefon 0722.249.508; 0742.473.816. (3007)

Închiriez apartament 2 camere, nemobilat, amenajat, zona băncii, 130 Euro. Telefon 0744.537.090. (5700)

Căutăm SPAȚIU ULTRACENTRAL de închiriat, pe termen lung, minim 150 mp, preferabil parter. Telefon 0721.288.574; 285633, după ora 17. (5451)

Închiriem (oferim) SPAȚIU COMERCIAL (PRODUCȚIE)- 450 mp, zonă CENTRALĂ, 3 Euro/mp + TVA pe mp. Telefon 0722.369.783. (6423)

Doresc să închiriez apartament 2-3 camere. Telefon 0726.289.694. (6453)

Dau în chirie apartament central, pentru birouri. Telefon 0721.808.584. (6453)

Dau în chirie 2 apartamente mobilate în Vlaicu și Aleea Agnita. Telefon 0721.808.584. (6453)

Dau în chirie 2 apartamente de lux, mobilate, Micălaca și Polivalentă. Telefon 0726.289.694. (6453)

Dau în chirie casă 4 camere, curte, grădină, în Bujac. Telefon 0740.229.981. (6455)

Ofer chirie cameră, antreu, baie, încălzită cu gaz. Intrare separată. Telefon 276228. (6464)

Dau în chirie apartament ne(mobilat) excepțional, preț 120 Eu negociabil. Telefon 274.024; 0744.546.579.

VÂNZĂRI AUTO-MOTO

Vând RENAULT SCENIC 4x4, 2001, P.F., benzină, 70.000 km, toate opțiunile, huse piele, trape electrice, 14.400 Eu. Telefon 0722.237.792. (5999)

Vând FORD FIESTA DIESEL, 1,6, roșu, an 1989, numere Germania, 590 Eu. Telefon 0766.722.173. (4868)

Vând FORD MONDEO 2000 TDi, Combi, albastru, 2001, înmatriculat 2005, clima, etc, 9.000 Eu; OPEL ASTRA 2000 DTI combi, alb, 2001, climă, etc, 8.100 Eu. Telefon 0722.295.928. (5964)

Vând BMW 528 i, an 1987, negru metalizat, numere noi, asigurare, VT, geamuri electrice, trapă, central, alarmă, 1.850 EU. Telefon 0742.199.780. (5787)

Vând tractor John Deere, model 4240, 140 CP, stare perfectă, PLUG 4 capuri, reversibil + disc 4,2 m, nou. Telefon 0744.633.584, 536388. (5274)

Vând Dacia Papuc, 5 locuri, 4x4, benzină, 15.000 km și tractor U 650, la cheie. Telefon 0745.611.337; 0740.825.172, 0257-327030. (5760)

Vând Ford Aspira 1996, motor 1,3 cmc, benzină, preț 3.200 EU negociabil. Telefon 0722.577.061. (5809)

Vând IVECO 3,5 tone, frigorific, 1992, stare perfectă, preț 10.000 EU negociabil. Telefon 0722.577.061. (5809)

Vând BMW 520, an 2001, toate opțiunile, nerulat în țară, înscris în circulație. Telefon 0722.632.345. (5855)

Vând Dacia 1310, an 1984, plătite toate taxele la zi, 18.000.000, preț negociabil. Telefon 0742.299.226. (Ag. UTA, 300)

Vând Dacia 1310L, an 1999, cu gaz omologat, preț 2.450 Euro. Telefon 218042; 0744.958.818. (5884)

Vând Dacia Papuc, acoperit fibră, an 1999, stare bună, 2.350 Eu. Telefon 0740.187.385. (5916)

SUPER OCAZIE! Vând DACIA LOGAN 1.4 MPI, full option, asigurare CASCO, 0 km, perlă metalizată, preț variabil. Telefon 0722.237.821. (5926)

Vând autoturism Peugeot 406, producție 2002, full option. Telefon 0723.578.130. (5965)

Vând VW Passat, an 2000, 126.000 km reali, gri metalizat, nerulat în țară. Telefon 0744.568.863. (6004)

Vând VW Passat 1,9 TDI, 1998, gri metalizat. Telefon 0744.593.994. (6059)

Vând Dacia 1310, anul 1990, culoare gri metalizat. Telefon 464450. (6067, 68)

Vând tractor românesc V445, tractor 445, și un John Deere de 60 cai, aduse recent. Telefon 0744.552.140. (6078)

Vând Dacia Papuc, an 1999, instalație gaz. Telefon 0722.356.210. (6274)

Vând Dacia Papuc Diesel, an 2004, august. Telefon 0722.356.210. (6274)

Vând Dacia 1300, stare bună, 500 Euro, negociabil. Semlac, telefon 0743.866.401. (6289)

(Continuare în pag. 14) ➨

☛ (Urmare din pag. 13)

Vând VW Passat TDI limuzină, 2002, argintiu, 130 CP. Telefon 0744.555.660. (5827)

Vând caroserie Opel Senator, an 1985, fără rugină, vopsea originală. Informații telefon 0742.931.180. (6302)

Vând VW Passat II Diesel, înmatriculat, gri metalizat, stare foarte bună. Telefon 0745.652.243. (6347)

Vând VW Passat 19 TDI Variant, fabricație 2000, preț 8.500 EU. Telefon 0745.652.240. (5597)

Vând Passat, motor 1,8 T, an 1998, argintiu, climatronic, împecabil, preț 8.500 Eu. Telefon 0746.854.333. (5443)

Vând Ford Focus argintiu, 2001, Turbo Diesel 1,8 l, 8.900 Euro. Telefon 0722.209.819. (Ag. UTA, 305)

Vând Ford Fiesta 1,4 TDCI, an 2003, recent adus, impecabil, 7.900 Euro, negociabil. Telefon 0744.635.418. (6130)

Vând Opel Astra, an 2001, full electric, recent adus, 7.700 Euro, negociabil. Telefon 0744.320.418. (6130)

Vând Dacia 1307 Papuc, 5 locuri, an 2000, stare foarte bună, 105.000.000 lei. Telefon 0744.577.829. (Ag. Lipova, 81)

Vând tractor U650, înscris în circulație, stare bună de funcționare, cauciucuri noi. Telefon 0745.293.957. (6270)

Vând convenabil un cauciuc spate și două față, Michelin, noi, pentru tractor John Deer (650/65 R 38 x M108; 540/65 R 28 x M108). Telefon 0745.293.957. (6270)

Vând Opel Senator Automatic, autodubă Iveco 3,5 tone. Telefon 0723.253.651. (5702)

Vând tractor multifuncțional cu lamă și cupă. Telefon 464577, 0742.429.227, 0744.838.773.

VÂNZĂRI ELECTRO

Vindem CASE de MARCAT, CÂNTARE ELECTRONICE și CONSUMABILE, strada I. L. CARAGIALE nr. 22. Telefon 272727; 282829; 0745.520.497. (4960)

Vând TELEVIZOARE color cu numai 1.500.00 lei. Garanție 1 an. Telefon 287404. (5803)

Vând CASE de MARCAT FISCALE, CÂNTARE ELECTRONICE, str. STÂNJENEL 6. Telefon 279702; 0745.395.107, 0788.737.342. (4733)

Vindem CASE MARCAT FISCALE, CONSUMABILE, CÂNTARE ELECTRONICE, str. VICENȚIU BABEȘ nr. 22A. Telefon 211211, 0745.669.550. (4838)

Vindem ieftin CASE MARCAT + CÂNTARE ELECTRONICE. Telefon 211622; 0744.507.898; 0723.529.369, str. Ștefan Cicio-Pop, nr. 9. (4452)

Vând CÂNTARE MECANICE, ELECTRONICE, CASE MARCAT (leu greu). Telefon 281020. (5166)

Vând MAȘINĂ AUTOMATĂ DE SPĂLAT, CONGELATOR, COMBINĂ FRIGORIFICĂ, foarte ieftin și garanție. Telefon 275277. (4148)

Vindem ieftin și în rate, TV, MAȘINI SPĂLAT AUTOMATE, FRIGORIFICE (second-hand) MAȘINI SPĂLAT SEMIAUTOMATE, ARAGAZE noi, MOBILIER nou, ANVELOPE. Arad, telefon 259339, 0744.706.321; Lipova, 563027. (5616)

Vând APARATE de CAFEA pentru BAR „SAECO". Telefon 0746.160.010; 0357/408493. (6127)

Vând vitrină frigorifică orizontală, de 1,30 m lungime. Telefon 280809. (6146)

Vând MAȘINI de SPĂLAT AUTOMATE, TV COLOR, VIDEO RECORDER modele noi. Telefon 251392. (6370)

Vând AGREGATE FRIG, CAMERĂ FRIG, EVAPORATOARE, COMPRESOARE. Telefon 0723.253.651. (5702)

Vând frigider Artic 5 sertare. Telefon 348436. (324, UTA)

Vând ieftin TELEVIZOARE COLOR diferite diagonale, telecomandă, teletext. Telefon 338090. (6459)

VÂNZĂRI DIVERSE

Vând RĂSAD PENTRU SOLAR (roșii, vinete, ardei). Localitatea MACEA nr. 533.

Vând termotecă VAILLANT, second hand, 200 Eu. Telefon 0766.722.173. (4867)

Vând BOLȚARI TERMOIZOLANȚI beton și zgură cărămidă, omologați, diferite dimensiuni și STÂLPI ORNAMENTALI 0,80 cm, la cele mai mici prețuri. Telefon 283683, 0722.621.600, 0722.870.752. (1963)

Vând PLASĂ GARD ZINCATĂ (lucioasă) - 35.000 lei/kg; , CUIE - 30.000 lei/kg; RABITZ 50.000 lei/kg; toată gama de SÂRME; ELECTROZI supertit 85.000 lei/kg, TABLĂ ZINCATĂ 0.4x1000x2000, 270.000 lei/coală, etc. Str. Vrabiei, nr. 4. Telefon 289997, 0744.289.997, 0721.474.980, www.garduri.ro (4900)

Vând POMI FRUCTIFERI, diferite specii, TRANDAFIRI, ARBUȘTI ORNAMENTALI, VIȚĂ DE VIE altoită. SĂRUȘI IOSIF - DOROBANȚI nr. 86. Telefon 0257/535058, seara; 0744.301.119; 0744.635.011. (6023)

Vând LEMNE FOC, NISIP-BALAST, la domiciliu. Telefon 214415, 0745.003.019. (5388)

Vând POMI FRUCTIFERI, ARBUȘTI ORNAMENTALI și TRANDAFIRI din PEPINIERA DOROBANȚI, SĂMÂNȚĂ LUCERNĂ. Ing. CAZAN, telefon 535001, 0744.519.481. (5952)

Vând convector gaz, stare foarte bună, preț avantajos. Telefon 0743.705.362. (5777)

Vând 2 mânji semimurani, de 10 luni, preț negociabil. Telefon 0724.404.432. (5817)

Vând POMI FRUCTIFERI, diferite specii POMI ORNAMENTALI, TRANDAFIRI. Localitatea DOROBANȚI nr. 166; 475 KISS. Telefon 0745.839.884; 0741.978.171. (6021)

Vând semănătoare porumb, 6 rânduri, cu azot. Telefon 0745.288.112; 0724.159.999. (6045)

Vând 2 MALAXOARE, mașină de cornuri, mașină de chifle, sită electrică și CUPTOARE ROTATIVE, toate de firmă. Telefon 0743.658.097, orele 7-12. (6412)

Vând garaj zidit, canal, curent electric, str. Banu Mărăcine, 3.000 EU. Telefon 0744.784.910. (6164)

Vând mașină multiplă 24 capuri, șlaif, ober freză, benzi role. Telefon 0722.226.403. (6188)

Vân PLASĂ GARD ZINCATĂ, lucioasă, 35.000 lei/kg, str. Andrei Șaguna, nr. 69. Telefon 251706, 0745.239.555. (p)

Vând mobilă sufragerie stil, din stejar masiv și bibliotecă 9 corpuri, lemn de nuc, bar de locuință. Telefon 0723.524.242, 0743.794.744. (6358)

Vând baloți de lucernă. Telefon 536354. (6350)

Vând arpagic calitatea I soiul Stuttgart, producție proprie. Telefon 0257-474541; 0722.998.756. (6374)

Vând garaj înscris, electrificat, 17 mp, Micălaca bloc 530, preț 2.000 EU. Telefon 0721.531.877. (6389)

Vând NISIP, BALASTRU, PIATRĂ cu autobasculantă 16 tone. Telefon 0723.547.364. (6397)

Vând FĂINĂ AMBALATĂ și GRÂU PANIFICAȚIE. Telefon 0727.685.173. (6418)

Vând 2 femele struți, 4 ani, preț 550 Eu. Telefon 380071, 0722.417.397. (6448)

Vând COLȚARE, CANAPELE, FOTOLII, noi. Telefon 286069. (5887)

Vând OȚEL BETON, PLASĂ SUDATĂ, 19.500 lei/kg. Telefon 0788.706.043, 0740.047.129. (4931)

Vând HRANĂ USCATĂ CÂINI, FURAJE GRANULATE, import UNGARIA, tâmplărie PVC, rulouri, jaluzele. Telefon 253589. (c. 559)

Vând lucernă și fân nebalotat, preț la vedere, Conop. Telefon 0745.320.929. (Ag. Lipova, 98)

Vând 80 oi mame și o iapă gestantă. Telefon 0746.111.160. (6300)

Vând semănătoare SPP6. Telefon 0723.215.645 sau 353847. (6328)

Vând 40 oi țurcane, bune. Localitatea Bodrogul Nou, nr. 67. Telefon 0743.255.040. (6406)

Vând nutreț fân trifoi lucernă, localitatea Târnova, nr. 202, Ignișca. (6366)

Vând seif (casă valori) expreso cafea (Jede 40), cântar semiautomat, pomi ornamentali (artificiali), vaze porțelan decorative. Telefon 0723.253.651. (5702)

Vând 4 geamuri noi cu rolete albe plastic cu 3 canete. Telefon 278966. (6430)

Vând trifoi uscat. Informații telefon 0743.850.555. (Ag. Sântana, 79)

CUMPĂRĂRI TERENURI, IMOBILIARE

Cumpăr garsonieră, apartament, indiferent etajul, zona, probleme. Telefon 0744.542.931, 279718. (6390)

Cumpăr casă zonă centrală, singur în curte, fără L112, exclus intermediari. Telefon 0722.162.123, 0740.047.986. (6135)

CUMPĂRĂRI DIVERSE

Cumpărăm VACI și VIȚELE. Plata o facem imediat. Telefon 250866, 0745.681.191. (6451)

Colecționar, cumpăr tablouri cu pictură veche, în condiții avantajoase. Telefon 0723.029.551. (5379)

Cumpăr mărci germane, 1 DM-15.000 lei. telefon 0744.348.173. (6447)

Colecționar, cumpăr STATUETE de bronz, GOBLENURI vechi, mașini de cusut germane, TABLOURI foarte vechi. Plata se face pe loc, în Euro. Telefon 0743.624.606. (5717)

Cumpăr mărci, 1 DM - 14.500. Telefon 0743.282.793. (5849)

Cumpăr mărci germane, preț bun. Telefon 240990, 0721.512.555. (5849)

Cumpăr tulpină nuc. Ofer 3.500.000-4.000.000 lei/mc. Telefon 0724.673.071. (5885)

Cumpăr grâu și porumb. Telefon 0745.037.225. (5860)

Cumpăr pene vechi și noi. Telefon 280990 sau 0745.983.893. (5943)

Cumpăr pene gâscă vechi și noi. Telefon 210480. (5944)

Cumpăr selector pentru grâu. Telefon 0257/474169. (Ag. Nădlac, 23)

Cumpăr miez de nucă, europaleți folosiți. Telefon 0740.323.470. (5494)

LOCURI DE MUNCĂ

Angajez PERSONAL NECALIFICAT pentru FABRICAREA ÎNGHEȚATEI, pe perioada de vară. Telefon 281096. (p)

FIRMĂ de CONFECȚII, sediul în PECICA, angajează urgent ȘEFĂ DE LINIE de preferință în CONFECȚII de LENJERIE INTIMĂ. Telefon 0742.772.375. (6433)

S.C. AUR COMP INTERNATIONAL angajează SECRETARĂ, studii medii, operare PC, limba engleză, DISPONIBILITATE LA PROGRAM PRELUNGIT. Telefon 289544; 0740.249.544. (6259)

ATELIER TÂMPLĂRIE PVC din ZIMAND, angajează MUNCITOR CALIFICAT. Telefon 380071, 0722.417.397. (6448)

SOCIETATE COMERCIALĂ specializată în distribuție, angajează GESTIONAR, ȘOFER, MANIPULAT. Curriculum vitae se depun la sediu firmei, Arad, Calea Zimandului 1 sau fax 271400. (6349)

SOCIETATE COMERCIALĂ angajăm MUNCITOR pentru AMBALAT PRODUSE ALIMENTARE. Recomandare ultimul loc, domiciliat în Arad. Telefon 0722.600.220, 279972. (6356)

BERY PAN angajează AGENT DISTRIBUITOR PÂINE, cu experiență. Telefon 0744.236.146. (6361)

Firmă angajăm TINERI AMBIȚIOȘI pentru meseria CASIERI VALUTAR. Telefon 0788.452.597; 0745.164.412. (6378)

SC SYSTEMATIC SA angajează RESPONSABIL MARKETING și MC, absolventă FACULTATE MARKETING. C.V.-urile se trimit la nr. 0257-206342 sau e-mail mariana@systematic.ro (6322)

RESTAURANTUL „OLYMPIA" din Nădab angajează FEMEIE DE SERVICIU, OSPĂTARE. Telefon 0744.814.000. (UTA, 320)

Angajez SPĂLĂTORI AUTO, experiență; VÂNZĂTOR(OARE) Piața Soarelui. Telefon 0788.529.564, 0743.205.798. (6343)

CARPATICA ASIG SA, membră a grupului financiar CARPATICA angajează INSPECTOR DE ASIGURĂRI. Condiții: studii medii sau superioare, carnet de conducere, experiența în asigurări constituie un avantaj. Cei interesați pot depune un C.V. și o scrisoare de intenție la sediul din Arad, Bd. Iuliu Maniu bl. P2, parter, zilnic, între orele 14-16. (3905)

SMART OFFICE angajează ELECTRICIENI, AGENȚI COMERCIALI, ABSOLVENȚI, CONFECȚIONERI. Telefon 0357-407245, 0722.875.255. (c. 1156/2005)

FIRMĂ angajează: ȘOFER, MĂCELARI și BUCĂTĂREASĂ. Informații telefon 0257-255023; 0742.120.315. (6393)

SC PRODIS BANAT SRL angajează: AGENȚI VÂNZĂRI; MERCHANDISER. Salar fix 6.000.000 + comision, telefon, auto. CV-fax 0250-746428; e-mail carmina.capatina@euro.ro (5672)

DEPOZITUL DE CALCULATORE angajează PERSONAL pentru VÂNZARE ÎN MAGAZIN. Cerințe: cunoștințe solide IT; cunoștințe gestiune, eventual program Neomanager/ B-org; cunoașterea unei limbi străine constituie avantaj; domiciliul stabil în Arad. Trimiteți CV la fax 224.02.79 sau personal@romsoft.ro cu mențiunea VM. CV-urile fără mențiune nu se iau în considerație. (f. 3710328)

Angajez VÂNZĂTOR(E) piață textile, Piața Fortuna. Telefon 0723.425.822. (5864)

Angajăm VÂNZĂTOARE pentru alimentara NON STOP. Rugăm seriozitate. Telefon 280809. (6146)

TOP SECURITY ARAD, P-ța Sârbească 1, telefon 281410, 280228, angajează PERSONAL PAZĂ - BĂRBAȚI și FEMEI. (5662)

SECURITY angajează PERSONAL PAZĂ (bărbați-femei). Telefon 228786. (5863)

SC KARMA TRADING SRL angajează VÂNZĂTOARE pentru magazin îmbrăcăminte. Telefon 0257-255404, 0745.607.233. (6105)

SC AGROALIM DISTRIBUTION SRL, lider național în distribuția de produse alimentare congelate, angajează, pentru punctul de lucru ARAD, MANIPULANȚI. Se oferă retribuție atractivă. Cei interesați vor trimite CV-ul la adresa: ARAD, Cal. 6 VÂNĂTORI nr. 55, telefon/ fax 0257-253577 sau e-mail: timisoara@agrodist.ro (6326)

SC VERBIȚĂ SRL angajează: MECANICI AUTO, TINICHIGII AUTO, ELECTRICIENI AUTO, VOPSITORI AUTO, COORDONATORI TRANSPORT, ȘOFERI TAXI. Informții 275650, 227056. (UTA, 302)

FAST-FOOD angajăm VÂNZĂTOARE. Telefon 280972, 281292. (6177)

LOCURI DE MUNCĂ în STRĂINĂTATE. Informații la telefon 0746.554.858. (6234)

MUNCĂ LA DOMICILIU și colaborări part-time. Firme din Arad și din țară. Telefon 0746.624.499. (6234)

SOCIETATE COMERCIALĂ angajează ȘOFERI TAXI. Telefon 251524, 0726.801.176. (6278)

VULTURUL NEGRU angajează BARMANĂ cu experiență minim 3 ani. Telefon 212292. (6399)

SOCIETATE din INDUSTRIA TEXTILĂ angajează RESPONSABIL ADMINISTRATIV cu atribuții în domeniul plăților și operațiuni vamale, evidență operațiuni comerciale. Cunoașterea limbii italiene reprezintă un avantaj. CV-urile se trimit la adresa: B-dul Revoluției, nr. 93, et. II, ap. 11, la sediul SC HORGA CONSULTING SRL. (6395)

SC HOME INDUSTRY SRL, angajează AGENȚI IMOBILIARI în condiții avantajoase. Oferim salar, comision plus alte facilități. Tlefon 210464; 0788.466.797. (6413)

REVITAL organizează cursuri REFLEXOTERAPIE atestate Ministerul Muncii, posibilități ANGAJARE. Telefon 0214136260; 0722.310.877. (6429, 32)

SC EROSTAR SRL angajează AGENȚI VÂNZĂRI. Telefon 0727.722.436 și 0723.175.205. CV-urile se trimit la fax 0259-419383. (6444)

Angajăm ȘOFERI PROFESIONIȘTI cat. B, C, D, E. Informații la telefon 0740.637.377; 0744.603.839. (6443)

Mr. FAB. angajează SECRETARĂ, CONTABILĂ, DULGHERI și FINISORI. Tel./fax 0257-275250; 0788.412.026. (6439)

SC CONSTRUCȚII angajez ECHIPĂ de ZIDARI. Telefon 0745.960.525. (6442)

DEPOZIT DE MEDICAMENTE angajează FARMACIST sau ASISTENT FARMACIE cu experiență în domeniu minim un an. CV-urile se depun la tel./fax 0257-287076. (6445)

Angajăm FEMEIE pentru BUCĂTĂRIE cu sau fără calificare. Telefon 218820. (6444)

Angajez VÂNZĂTOR-MANIPULANT. Informații la magazinul „PRACTIC", str. Dorobanților, nr. 5. Telefon 284277; 0723.299.401. (6422)

Angajez ȘOFER și CUMPĂR PENE VECHI și NOI. Str. Badea Cîrțan, nr. 63. (6449)

SC ORIANA & RAREȘ SRL angajează MAȘINISTE pentru cusut fețe încălțăminte. Salarizare bună. Telefon 0721.225.582. (6452)

Angajez OSPĂTARĂ-BARMANĂ pentru restaurant. Telefon 289905. (6460)

PRESTĂRI SERVICII

SILDOR PROD
vânzări, montaj, reparații: VITRINE, CAMERE FRIGORIFICE și AER CONDIȚIONAT. Telefon service: 0257-349121, sediu: 0257-270622. (c)

SC execută LUCRĂRI DE CONSTRUCȚII, CONFECȚII METALICE, TINICHIGERIE (acoperiș tablă, streșini, burlane, glafuri). Telefon 0744.844.356. (5902)

Repar MAȘINI SPĂLAT AUTOMATE, la domiciliul clientului. Deplasare GRATUITĂ. Telefon 275277. (4148)

Repar MAȘINI SPĂLAT AUTOMATE, la domiciliul clientului. Deplasarea gratuită. Telefon 241355. (3939)

PARCHETĂRI, RAȘCHETĂRI (laminat). Materiale firmă (client). PROMPTITUDINE. Telefon 0744.555.338, 235271. (4889)

Școala Șoferi col. RUSU, B-dul DECEBAL nr. 18, FACE ÎNSCRIERI. Telefon 283696. (5663)

Școala ONCIU, face înscrieri pentru categoriile A,B,C,CE. Autoturisme OPEL, LOGAN, RENAULT, TICO și DACIA. Prețuri minime. Garantăm reușita. Telefon 282440; 0722.566.405. (6140)

ȘCOALA ȘOFERI VÂRTACI începe serie 26 MARTIE. Telefon 246527, 0721.477.552, scoalavartaci.tripod.com (5728)

(Continuare în pag. 15) ☛

(Urmare din pag. 14)

MADONA repară ieftin: MAȘINI SPĂLAT, FRIGIDERE. Lipova, telefon 563145, 0744.796.542; Arad 259339. (5616)

Firmă particulară execută LUCRĂRI CONSTRUCȚII, TENCUIELI, ZUGRĂVELI, etc. Oferim calitate și garanție. Telefon 455147. (6016)

SC BANDIL SRL, execută FUNDAȚII și RIDICĂRI CLĂDIRI, FINISĂRI interioare-exterioare, modificări interioare, pereți rigips, faianțări, mozaicări, MONTĂRI structuri metalice, izolații HIDROFUGE, TERMICE, instalații ELECTRICE-SANITARE, avansări pivnițe. Telefon 0746.099.613; 0740.239.787. (6417)

SC MELNEC execută LUCRĂRI DE TINICHIGERIE. Prețuri avantajoase. Telefon 0744.540.241; 0724.896.748. (6244)

DIVERSE

LICEUL DE ARTĂ anunță TESTAREA COPIILOR în vederea înscrierii în cl. a I-a, în perioada 04.04-01.05. Telefon 281645. (6380)

CATERING EXPRESS vă oferim MASA de PRÂNZ, la sediul sau la domiciliu. Meniuri de calitate. Prețuri negociabile. Telefon 0257-257145; 0720.000.571. (c.)

RESTAURANTUL „ROBERTO" organizează NUNȚI, BANCHETE, PETRECERI de majorat. Telefon 0722.348.103. (Ag. UTA, 296)

ȘCOALA GENERALĂ nr. 5 Arad, face ÎNSCRIERI PENTRU CALSA I, an școlar 2005-2006. În funcție de solicitări, SE ASIGURĂ PROGRAM PRELUNGIT. Telefon 228378. (6457)

Caut persoană cu garanție imobiliară (girant) pentru creditare. Ofer imediat 3-4.000 Euro RECOMPENSĂ. Telefon 0720.515.628; 0727.202.840. (6233)

Mii de mulțumiri colectivului de la SECȚIA DE CHIRURGIE a SPITALULUI „SFÂNTUL GHEORGHE" din CHIȘINEU-CRIȘ, pentru înaltul profesionalism de care a dat dovadă. VIORICA STANA. (144, Criș)

TURISM

EXCURSIILE PRIMĂVERII
- Circuite: PARIS, ITALIA, ELVEȚIA, GRECIA, LONDRA;
- de Sf. Paște: MALTA, GRECIA, BARCELONA;
- săptămânal: EGIPT, THAILANDA, CUBA, BRAZILIA, etc.
- diverse: DUBAI, I. CANARE, TIBET, CHINA.
- concerte: QUEEN și JOE COCKER. Informații MONTANA TOUR, telefon 270191, 0744.669.414. (5648)

CITAȚII

Numiții GUT EUGENIA, GUT MIHAELA și GUT CORNELIA sunt rugați se se prezinte în data de 07 aprilie 2005, la Judecătoria Arad, sala 147, figurând ca și părâți în dosar civil nr. 13.739/2004, având ca obiect reziliere contract de închiriere și evacuare din apartamentul nr. 1+3, situat în Arad, str. I.B. Deleanu nr. 3. (6360)

Se citează pârâta POPOVICI ANA, cu domiciliul necunoscut, în proces cu reclamanta ABRUDEAN FELICIA, pentru ieșire din indiviziune, cu termen de judecată la 24 martie 2005, ora 9, la JUDECĂTORIA LIPOVA. (Lipova, 102)

PIERDERI

Pierdut Certificat înmatriculare nr. 0264672, seria B, aparținând P.F. IULIA BORBIROU MARIN eliberat de CCI Arad. Îl declar nul. (6435)

Pierdut Certificat înmatriculare nr. 0128814, seria A, aparținând SC ALIMENTARA BIADAN SRL eliberat de CCI Arad. Îl declar nul. (6326)

Pierdut document autovehicul „Euro 3 sigur" nr. AROA3D 01/43 eliberat de Registrul Auro Român, Departamentul Omologări Individuale Arad pentru SC IZOLTA SRL ARAD. Îl declar nul. (6427)

Pierdut carnet membru eliberat de Cooperativa Credit Mureșul Aradul Nou, pe numele Popa Diana Maria. Îl declar nul. (6434)

Pierdut certificat de înregistrare F02/1187/1994, pe numele Meszlba Ioan. Îl declar nul. (Ag. Ineu, 122)

† DECESE †

Cu adâncă durere în suflet anunțăm decesul iubitului nostru soț, tată și bunic
ARDELEAN VLADIMIR GHEORGHE.
Înmormântarea va avea loc marți, 22 martie, la Cimitirul Pomenirea. Relații despre ora înmormântării în numărul viitor al ziarului. Familia îndoliată.

Cu adâncă durere în suflet anunțăm încetarea din viață a scumpei noastre mamă și bunică
înv. ANA PĂCURARIU
în vârstă de 82 ani.
Înmormântarea are loc astăzi, ora 13 la Cimitirul Ortodox din SĂVÂRȘIN. Dumnezeu să o odihnească în pace! Vei rămâne veșnic vie în amintirile noastre, familia îndoliată.

Cu nemărginită durere în suflet, anunțăm încetarea din viață după o scurtă și grea suferință, a iubitei noastre mamă, soacră și bunică
SPIRTU OCTAVIA,
în vârstă de 70 ani. Înmormântarea va avea loc azi, 21 martie 2005, ora 13, de la Capela Cimitirului Pomenirea. Nu te vom uita niciodată! STELA, AUREL și DIANA MOȘNEAG.

Cu nemărginită durere anunțăm trecerea în neființă a soției și mamei noastre
ONIȚA ANIȘOARA.
Înmormântarea va avea va avea loc marți, 22.03.2005, ora 12, la Cimitirul din ȘICULA. Soțul DORU și fiica OANA.

Cu adâncă durere în suflet anunțăm încetarea din viață a celei ce a fost mama, soacra, bunica, cumnata și străbunica
CHIȘ FLOARE.
Înmormântarea va avea loc azi, 21. 03. 05, ora 14, de la domiciliu la Cimitirul Grădiște. Familia îndoliată.

Cu nemărginită durere anunțăm trecerea la cele veșnice a mult iubitului nostru
CIRICESCU IOAN.
Înmormântarea va avea loc în data de 22. 03. 2005, ora 12, în localitatea OSTROV, jud. Arad. Familiile CIRICESCU, IANĂȘ și DAVID.

† CONDOLEANȚE †

Suntem alături de colegii noștri FLORINA și BOGDAN în durerea pricinuită de decesul tatălui
TIMĂȚ FLORIN
și transmitem sincere condoleanțe familiei îndoliate. Colegii și învățătoarea de la Școala generală NERMIȘ.

Mulțumim tuturor prietenilor, colegilor, vecinilor care au fost alături de noi în marea durere pricinuită de decesul mamei noastre dragi
DOBAI MĂRGEAUA GYÖNGYI.
Dumnezeu să o odihnească în pace! Fiicele ANDREA și MELINDA cu familiile. (6404)

După o lungă și grea suferință s-a stins din viață iubita noastră mamă, bunică și străbunică, la vârsta de 79 ani
KÖPE ROZALIA.
Fiul IONEL, nora MARCELA, nepoții ADRIAN, RAMONA, CLEMI și MARK. Odihnească-se în pace! Mulțumim celor care au fost alături de noi. (6450)

După o lungă și grea suferință, s-a stins din viață iubita noastră mamă și bunică, la vârsta de 79 ani,
KÖPE ROZALIA.
Fiica ECATERINA, ginerele MIRCEA, nepoții ANGELICA, CRISTI și ADI. Odihnească-se în pace! Mulțumim celor ce au fost alături de noi. (6450)

Familiile KÖPE și BĂTRÎN mulțumesc din suflet surorilor ROJI și IULI pentru grija care au avut-o față de mama noastră
KÖPE ROZALIA.
(6450)

Ne exprimăm profunda compasiune și suntem alături de AUREL MOȘNEAG în marea durere pricinuită de decesul soacrei și transmitem sincere condoleanțe. Colectivul firmei ELECTRO-TEHNIC SERVCE. (6456)

Suntem alături de familia ONIȚA în greaua încercare la trecerea prematură în neființă, a celei care a fost
ONIȚA ANIȘOARA
din ȘICULA. Familia IERCAN CĂLIN, IERCAN SORIN și IERCAN ELENA. (6462)

Un ultim omagiu iubitei noastre fiice, nepoată, soră și cumnată,
ONIȚA ANIȘOARA
de 39 de ani. Te vor plânge veșnic: mama LENICA, bunica ELENA, sora ALINA și cumnatul ALIN. (6463)

† COMEMORĂRI †

Au trecut 5 ani de la dureroasa despărțire de iubitul nostru tată, socru, bunic și străbunic
TOMUȚA DUMITRU.
Rugăm pe bunul Dumnezeu să-l ierte și să-i dea odihnă veșnică și de acolo din cer să aibă grijă de noi cum a avut întotdeauna. Nu te vom uita niciodată!. Fiica LENUȚA, ginerele CORNEL, nepoții COSMIN, CORNELIA, NELU și strănepotul BOGDAN. (6439)

Cu adâncă durere în suflet, anunțăm că se împlinesc 6 săptămâni de la decesul scumpului meu soț
BUBURUZAN GICĂ
din CAPORAL ALEXA. Te vom plânge veșnic, soția FLORICA, cumnata MONICA și copiii. Ne-ai lăsat sufletul sfâșiat pe veci. (Ag. Săntana, 81)

Pe cer, când soarele-i apus/ De ce să plângi privind în sus?/ Mai bine ochii-n jos să-i pleci/ Să vezi pământul, pe-unde treci/ El nu e mort/ Trăiește-n veci/ E numai dus,

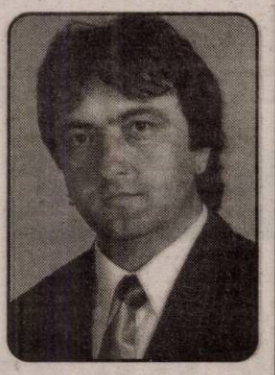

HUȚ IOAN,
profesor inginer.
Te voi plânge, te voi purta mereu cu mine-n gând și te voi iubi veșnic. Soția CARMEN. (6238)

Când te voi suna/ Tu nu îmi vei răspunde/ Când voi veni la tine/ Tu nu îmi vei deschide/ Dar cred că cerul va fi deschis pentru sufletul tău bun și blând, prietenul nostru drag
„nenea" NELUȚU,
profesor inginer.
Familia TĂMAȘ TODERAȘ, Târnova. (6238)

Zilele trec una câte una, adunându-se curând 6 săptămâni de când prematur ai plecat de lângă noi, dar tu NELU, rămâi veșnic în sufletele noastre,

HUȚ IOAN,
profesor inginer.
Familia HRUBIAK IOSIF, Pâncota. (6238)

S-au scurs, uluitor de repede, șase săptămâni de la dispariția unui prieten. Ne vom aminti mereu de tine,
NELU HUȚ,
cu tristețe și adânci regrete. Suntem alături de tine, CARMEN, în marea durere ce te copleșește. Familia IOANA și VIRGIL BĂRDAȘ, din PÂNCOTA.

Un gând pios, o lumânare aprinsă, lacrimi de tristețe, amintiri dragi ce ne mângâie azi, când draga noastră

VIOLETA HANGA
ar fi adăugat în buchetul vieții al 40-lea trandafir. Florile și lacrimile noastre veghează veșnic pe mormântul tău. Mama STELUȚA, sora LILIANA cu familia, în veci nemângâiate. (323, UTA)

O clipă de aducere aminte pentru unchiul nostru,
COCIUBAN PETRU (TUȚU)
la 6 luni de la deces. Nepoata IVANIUC MARIANA cu familia. (6014)

Cu flori, cu lacrimi și suspine/ Am face-o scară pân' la tine/ De ziua ta să te îmbrățișăm/ Și mii de sărutări să-ți dăm/ 33 de ani tu ai fi împlinit/ Dar Dumnezeu ți-a împletit/ O scară lungă până-n cer/ Să fii acolo lângă El,
DAȘCĂU VASILICĂ
din GURAHONȚ. Te vom plânge mereu și nu te vom uita niciodată! Ai tăi părinți, fiica, soția, sora și cumnatul. (6256)

Au trecut 2 ani de când ai plecat prea timpuriu dintre noi. O lacrimă și un gând pios pentru cel care a fost

PETRICĂ BORBIRO
din CURTICI. Dumnezeu să-l odihnească în pace! În veci nemângâiați: fiul MINU cu nora ILDY și nepotul PAUL, cuscrii FISCHER ALEXANDRU și MARIA, tatăl GHEORGHE. (6363)

Au trecut 3 ani de la decesul celei care a fost mamă, soacră, bunică și străbunică

CZINBAL MARGARETA
din CURTICI. Te vom păstra mereu în inimile noastre. Fiica MANCI, ginerele SANY, nepoata ILDY cu soțul MINU și strănepotul PAUL. Dumnezeu să te odihnească-n pace! (6367)

Un gând pios, o lumânare aprinsă, lacrimi de tristețe și amintiri dragi ce ne mângâie azi, când draga noastră soție, mamă, soacră, bunică și străbunică
TRIF ILEANA,
ar fi adăugat în buchetul vieții al 82-lea trandafir. Florile și lacrimile noastre veghează veșnic pe mormântul tău. Familia. (6365)

Pioasă aducere aminte la împlinirea a 15 ani de la trecerea în neființă a celui care a fost soț și tată
CIUDIN ȘTEFAN.
Fie-ți țărâna ușoară! Soția și fiica. (6383)

Un gând frumos, pioase aduceri aminte și omagii, la împlinirea a 10 ani de la despărțirea de cea care a fost o deosebită mamă, soacră și bunică
JUDEA MARIA.
Te vom păstra mereu în amintirea și inimile noastre. Dumnezeu să-ți dea odihnă veșnică! Familiile JUDE și PUTNIC. (6458)

Au trecut 3 ani, respectiv 4 ani de durere și lacrimi de când ne-am despărțit de iubiții noștri părinți
ELISABETA
și
AXENTE MAIER.
Veșnic nemângâiați copiii: ELISABETA și GHEORGHE MAIER cu familia. (6391)

Singurul lucru cert în viață este că vom muri. Tu ai știut acest lucru, și totuși... A fost prea devreme. Au trecut șase luni de când ai plecat dintre noi. Vei rămâne veșnic în amintirea noastră

LIA ALDAN,
mamă, soră și verișoară. (6446)

Se împlinesc 9 ani de când a plecat dintre noi,
GAUDI AUREL
din VLADIMIRESCU, iubit soț, tată și bunic. Dumnezeu să-l odihnească! Familia. (6023)

† SERVICII FUNERARE †

IN MEMORIAM "KUKI"
SERVICII FUNERARE COMPLETE
Str. M Eminescu Nr.4 în curte
Tel: 211.929 - 0723.343.964
MAGAZIN DESCHIS LA ORICE ORĂ
OFERĂ:
■ SICRIE 10 modele de la 900.000 - 3.400.000
■ SICRIE LUX 6 modele de la 3.600.000-22.500.000
Mânere, Șuruburi, prosoape, lumânări, coladi și colivă
■ LENJERIE 10 modele de la 350.000 - 2.000.000
Apelând la serviciile noastre (spălat, îmbrăcat, formolizat și transport) BENEFICIAȚI DE 20% REDUCERE LA SICRIU
GRATUIT Transportul sicriului la domiciliu
Transport Intern și Internațional
Se poate plăti și după ridicarea ajutorului de înmormântare

RO STYL COMPANY
Servicii Funerare
magazine deschise și noaptea
Arad, Str. M. Eminescu 22 (peste drum de Artex) tel. 214.422
Arad, Calea Victoriei 31 (lângă Strungul) tel. 228.909; 0744.690.121
OFERĂ:
■ Sicrie și accesorii funerare
■ Transport funerar cu mașini speciale în țară și străinătate.
GRATUIT: Transportul sicriului la domiciliu în Arad.
REDUCERE 40% LA SICRIU clienților care fac spălat, îmbrăcat, formolizat și transport cu firma noastră.
PLATA ȘI DUPĂ ÎNCASAREA AJUTORULUI DE ÎNMORMÂNTARE

CORAURA

tel : 270525

la maşinile de spălat

INDESIT

Garanţie 2 ani
Clasa A
800 Rot / min

creşte turaţiile şi scade preţul

REDUCERE 4.000.000 Lei

Preţ nou **9.990.000** Lei

(c.806/2004)

DACIA

Vino şi testează gratuit!

LOGAN

- Leasing - de la 62 EUR/lună*
- Credit persoane fizice - de la 46 EUR/lună**

* avans 50% / 36 luni
** avans 50% / 84 luni

VERBIŢĂ SRL
Arad, Calea A. Vlaicu nr. 282
Tel.: 0257-275.690
Mob.: 0722.259.423

Dacă vrei să trăieşti plăcerea de a conduce noua Dacia Logan sau să vezi cum te-ar putea ajuta în afaceri, vino la show-room-ul din Arad, Calea Aurel Vlaicu nr. 282 şi încearc-o. Sigur o vei vrea acasă.

(c.1037/2005)

Dacia Logan Alegerea care te avantajează

PARCHET
COVOARE
LAMBRIURI
UŞI

SEZONUL REDUCERILOR MASIVE

PROGES
pentru amenajări interioare

PARCHET LAMINAT
149.500 lei/mp*
14,95 lei/mp*
+ COVORAŞ INTRARE GRATUIT

Str. Dorobanţi nr. 55, tel: 282.021

*Preţ fără TVA

(c.1008/2005)

MB

TÂMPLĂRIE PVC cu GEAM TERMOPAN CALITATE GERMANĂ GEALAN Fenster-Systeme

ARAD, STR. CAIUS IACOB BL.R
FOSTUL Mag. CĂMINUL (lângă BANC POST)

NOU! MARI REDUCERI DE PREŢURI!!!
VĂ PUTEŢI CONVINGE LA **213.145** **0788.391.769**

(c.989/2005)

S.C. TEXTILE A.Q.L ROMANIA S.R.L. din cadrul MANITOBA GROUP

caută personal pentru postul de

control calitate
pe imprimerie (bărbaţi)

Condiţii de salarizare avantajoase.

SE CER studii medii, cunoştinţe operare PC, stagiul militar satisfăcut iar cunoaşterea lb. engleze constituie un avantaj.
Cei interesaţi sunt rugaţi să trimită **CV** prin poştă la **O.P. 3 Arad, C.P. 152**, prin fax la nr. **0257-281.322**, sau la sediul firmei.

(com./03.2005)

Ofertă specială!

S.C. Valmet Production S.R.L.

VINDE DIN STOC SAU LA COMANDĂ

PRODUSE siderurgice

OB Ø 6 - Ø 22
preţ: 15.000
PC Ø 6 - Ø 22
preţ: 15.700

ASIGURĂM transportul, preţurile nu conţin TVA.

Ofertă valabilă luna Martie!

Adresa: str. Ioan Budai Deleanu nr. 4, Arad
Tel.: 0257/276.556
0723.598.289
0744.861.909

(0790965)

SERENITY R.I.
BUSINESS CONSULTING

Psihologia succesului

ORGANIZEAZĂ URMĂTOARELE CURSURI

- CONTABILITATE PRIMARĂ, GESTIUNE (OP. PC)
- MANAGEMENT - iniţiere afaceri curs I
- LIMBA ENGLEZĂ PENTRU AFACERI
- ASISTENT MANAGER
- LIMBA ITALIANĂ
- LIMBA GERMANĂ
- LIMBA ENGLEZĂ

Eficienţă şi calitate
grupe de maxim 15 persoane.

Înscrieri la sediul firmei str. Horia nr. 7 (corpul B, în curte)
TEL. 0257/255.410; 0743.064.960; 0788.183.671.

(c. 1138/2005)

Ofertă specială

CONSTRUCT
MIRADA

Blocuri ceramice
import lugoslavia
- 300 x 190 x 190 NF
- 300 x 190 x 190
- 250 x 190 x190

Cărămida Porotherm
PTH 38
PTH 30
PTH 38 S
PTH 30S
PTH 25 NF
PTH 11,5 NF
PTH 10 NF

BCA
(7, 10, 15, 20, 25, 30, 35)

Asigurăm transportul şi descărcarea la domiciliul clientului.

Str. Poetului nr. 95 Gara Mare, tel. 243.490, tel. 212.198.

(c.1129/2005)

MEDIASOFT
Centru de Formare Profesională - Medierea Muncii

Arad, str.Av.Ioan Sava nr.5, tel/fax 0257-255.886

Organizează *CURSURI* DE PERFECŢIONARE:
1. Operator calculator şi reţele (COR 312201)
(iniţiere Windows, Word, Internet, baze de date)
30.03.2005 şi 27.04.2005 - după masa
30.03.2005 şi 27.04.2005 - dimineaţa
2. Secretară (COR 411503) - 22.03.2005
(tehoredactare - **Word**, utilizare **Internet**)
3. Contabilitate (COR 343302) - din 10.05.2005
(teorie, practică - întocmire documente, program calculator **AGS Pro**)

DE INSTRUIRE:
1. Utilizare Excel (calcul tabelar) - 28.03.2005
2. Utilizare Access (baze de date) - 22.03.2005
3. Limba engleză, franceză, germană - 04.04.2005
4. Power Point, HTML (pagini web) - 28.03.2005
5. Proiectare asistată (AutoCad) - 26.03.2005
Cursuri autorizate de **MECT şi de MMSSF**
Diplome COR recunoscute în Uniunea Europeană.

Oferim servicii de mediere a FORŢEI DE MUNCĂ

(0783270)

EURO - GSM

Organizează concurs pentru postul de:

PERSONAL VÂNZĂRI
(pentru ARAD)

Se cere:
- cunoştinţe de contabilitate primară
- experienţă în vânzări
- operare PC
- studii superioare şi permis auto categ B-avantaj

CV-urile se trimit la e-mail:
hr@eurogsm.ro şi
0264431791

(c.1014/2005)

MANITOBA TEX
Textile Production - Printing and Embroidery

Manitoba is looking for:

Graphic Designer

Requirements:
- proficient in Photoshop and Illustrator
- good English
- highly creative, innovative and practical with the ability to stick to deadlines

Send CV (resume) and some examples of previous work to:
email: **ccimpan@manitobatex.org fax: 0257/281322**
For more information call **0257/250505 int.209**

(com./03.2005)

SANPAOLO IMI BANK
SANPAOLO
CREDITE PERSONALE
Perioada de creditare
până la 10 ANI
Destinația creditului
NU TREBUIE JUSTIFICATĂ
față de Bancă
Informații suplimentare
ARAD, B-dul Revoluției, Nr. 88
TELEFON: 280.503, 280.547

ADEVĂRUL

Cotidian independent Arad

Anul XVII, nr. 4473 | 16 pagini | MARȚI, 22 MARTIE 2005 | 6.000 lei/0,60 lei noi

adevarul@arad.ro; adv.pub@arad.ro | http://adevarul.arad.ro

Publicație auditată de BRAT | Tiraj mediu zilnic vândut: 27 845

ASTRA
ASTRA VAGOANE CĂLĂTORI
Singurul producător de confort din domeniu
Str. Petru Rareș 1-3
Tel: 233.651 Fax: 258.168
e-mail: astra.calatori@astrac.rdsar.ro

De ce a pierdut Steaua?

Ștefan Tabuia

Urmărind întâlnirea televizată dintre Steaua și Villareal de pe stadionul Madrigal, ne este clar de ce echipa noastră a părăsit terenul învinsă cu două goluri la zero. A fost evidentă în primul rând tehnica deficitară a multora dintre jucătorii noștri, în mod deosebit a mijlocașilor incapabili să gestioneze în condiții optime o recepție de balon și o transmitere utilă a acestuia în regim de viteză. În timp ce spaniolii se găseau cu ochii închiși în orice situație, ai noștri obișnuiesc să oprească mingea la primire, să și-o așeze pe piciorul valid (fotbalistic vorbind) și abia apoi să încerce transmiterea acesteia. Aproape de fiecare dată când se întâmpla acest lucru, adversarii aveau timpul necesar să-i încolțească pe ai noștri și să le fure obiectul. Poate să fie vorba și despre emoție, despre lispa de experiență a unora dintre steliști la mijlocul terenului, dar în mod cert atunci când mingea se lovește de ei sărind ca dintr-un buștean, este clar că tehnica individuală este în suferință. Probabil că la Steaua nu se lucrează suficient la acest capitol numit tehnică individuală în regim de viteză, altminteri n-am fi fost obligați la constatarea dureroasă a neputinței. Cei care se pricep mai mult într'ale fotbalului îi scuză pe steliști, spunând că au întâlnit o echipă de argentinieni, de parcă cei veniți din pampas ar fi niște supraoameni. Nimic mai fals, pentru că la Campionatul Mondial de Fotbal din Statele Unite, echipa României, cu Hagi în teren, a făcut una cu pământul două echipe sudamericane umflate cu pompa îngâmfării, trimițând acasă atât Columbia cât și Argentina unor vedete cu multe galoane agățate de ghete.

(Continuare în pagina 6)

Scandal la Primăria Bârzava

Primarul Jimon - în conflict cu secretarul și consilierii locali

În ultima perioadă, bunul mers al comunei Bârzava este tot mai des afectat de conflictul dintre noul primar, Nicolae Jimon și consilierii locali printre care se numără fostul primar Adinel Popovici și viceprimarul Gheorghe Bunean.

Foto: V. Musca

Primarul Jimon, de la Bârzava, mizează pe lege

Pentru... două luni

În opinia actualei administrații, problemele au luat naștere tocmai din decizia oamenilor de a alege un nou edil șef, în detrimentul lui Adinel Popovici care a condus destinele comunei timp de două mandate, unul ca viceprimar, altul ca primar. **„Primele vorbe pe care le-am auzit din partea lor au fost că nu rezist mai mult de două luni. De altfel și oamenilor le-au spus că stau primar două luni și plec. Iată că am rezistat șase și în ciuda tuturor răutăților lor am reușit să fac ceva. Au fost în stare să aloce 400 de milioane de lei pentru pășunea comunală numai să-mi strice mie bugetul"** spune primarul Jimon.

O hotărâre cu cântec

În toată această perioadă de timp, lucrurile au început să se complice. În luna ianuarie, când edilul se afla în concediu legal, în cadrul ședinței de consiliu, aleșii au decis să renunțe la serviciile consilierului juridic și ale altor doi angajați de la gospodărirea comunală.

Anca Hălmăgean
Madiana Popescu

(Continuare în pagina 8)

Angajăm vânzători stradali de ziare (remizieri).
Câștiguri atractive
Informații la sediul redacției Adevărul (B-dul Revoluției nr. 81) sau la telefon 281.797 între orele 9,00-16,00.

Într-o bătălie de etapă

Comisarul Pavel Roman a învins PNA

Despre suspendarea comisarului Pavel Roman, de la Garda Financiară Arad, ați putut citi, pe larg, la vremea respectivă, în paginile ziarului nostru. La fel cum ați putut citi și despre revenirea la Garda Financiară Centrală a lui Daniel Cancel, cel care a fost delegat și care a coordonat activitatea secției din Arad a Gărzii Financiare, vreme de aproape patru ani.

Ceea ce a determinat luarea acestor măsuri drastice împotriva celor doi angajați ai Gărzii Financiare a fost un denunț al lui George Medințu, aflat la acea dată în penitenciar, prin care acesta susținea că i-ar fi acordat unele foloase necuvenite lui Pavel Roman.

Romulus Dubăț

(Continuare în pagina 8)

Ieri au fost înmânate premiile de fidelitate „Adevărul" pe luna martie

Zece abonați fericiți

♦ *MARIA ȘUNEA din Semlac - al doilea premiu consecutiv și al treilea de când participă la acest concurs.*

Pag. 3

Foto: Marcel Canciu

Steinway-ul cel nou al Filarmonicii de Stat, cel mai bun din țară

Un pian pentru o sută de ani

Pag. 10

ABONEAZĂ-TE la ADEVĂRUL
PENTRU CA TU SĂ FII BINE INFORMAT!
Abonamente se pot face atât la factorii poștali, cât și la oficiile poștale din fiecare localitate.
Prețul abonamentului este de 100.000 lei (10 lei noi)

Câștigați Bine
Munciți în Canada
Trăiți în Québec
(c.1011/2005)
Clădirea Proiect SA, Bd.Decebal 2-4
Tel: 214 678

OFERIM SPRE ÎNCHIRIERE
- SPAȚII COMERCIALE AMENAJATE - 15 euro/mp
- SPAȚII PRODUCȚIE + BIROURI - 3 euro/mp
Tel. 338.244
0721.269.703

Meditația zilei

A îmbătrâni nu înseamnă altceva decât a nu-ți mai fi frică de trecut.
(Stefan Zweig)

Calendar

Astăzi, Soarele răsare la ora 6 și 16 minute și apune la ora 18 și 29 minute. Au trecut 80 de zile din acest an. Au mai rămas 285 zile până în 2006.

Praznicul zilei: Biserica ortodoxă: Sf. Cuv. Mucenic Vasile, preotul Bisericii din Ancira; Sf. Drosida, fiica împăratului Traian; **Biserica greco-catolică:** Sf. M. Vasile din Ancira; **Biserica romano-catolică:** Vasile din Ancira; Drosida.

A venit barza!

Câmpian Micheea, Marcu Denisa Petronela, Vărzar Carla-Giulia, Bălaș Alexandra, Ivașcu Ionuț; Fulge Ionuț-Alexandru, Lingurar Florentina.

Au plecat dintre noi!

✝ **Luca Doina Cornelia (1935), Stoian Ioan (1937), Balog Anton (1938), Torok Etelka (1925), Știubei Cornelia (1958), Trabalka Margareta (1928), Stan Magdalena (1919), Köpe Rozalia (1926), Flueraș Lucia (1920), Ana Meschin (1937), Anghel Popescu (1920), Marinaș Viorel (1924), Timăț Florin Teodor (1974), Păcurariu Ana (1935), Kiss Estera (1935), Spirtu Octavia (1934), Lerinți Ana (1920), Chiș Floare (1936), Dupța Petronela (1923), Frimu Palaga (1929), Vasi Florica (1939), Onița Elena Anișoara (1965), Ardelean Vladimir Gheorghe (1937), Diman Ana (1956), Huth Maria (1929).**

„Adevărul" vă ascultă

La telefonul dimineții, 280944, între orele 9,00-12,00

● **Pro supermarketuri.** Locuind pe strada Banu Mărăcine, Maria Popescu a dorit să-și exprime propria opinie cu privire la viitorul zonei stadionului ACU. **„De vineri și până în această dimineață pe platoul mizerabil din fața stadionului au staționat câteva TIR-uri de mare tonaj. Sunt convinsă că prin construirea supermarketurilor în locul stadionului se va aduce un plus de civilizație în zona noastră. Acum, fiecare face ce vrea lângă terenul acela. Să se derâme!"** - e verdictul cititoarei noastre.

Redactor de serviciu, Călin Mnerie

La telefonul după-amiezii, 280003, între orele 15,00-18,00

Grig Constantin, de pe strada Obedenaru, nr.32, s-a pensionat, are timp liber berechet și trăiește într-o *„dolce farniente"*. Are însă și un of împotriva „Asociației vânătorilor și pescarilor sportivi" (de pe strada Mărășești), de care se simte „discriminat": **„Adunarea generală (a asociației respective) a hotărât că va acorda o reducere a taxelor de 50% doar pensionarilor trecuți de 70 de ani. Or, eu am doar 64 de ani, fiind pensionat la limită de vârstă și am sentimentul că sunt nedreptățit"**, ni se plânge el.

Redactor de serviciu, Vasile Sărăndan

Meteo

Vremea va fi frumoasă și se va încălzi ușor. Cerul va fi degajat. Vântul va sufla în general slab. Dimineața, izolat va fi ceață în zonele joase și brumă.

Temp. max.: 9 la 12°C.
Temp. min.: -3 la 0°C.

Centru chirurgical privat **Dr. MICLUȚA**
MĂRIRI și MICȘORĂRI de SÂNI 1.600.000 lei/lună *(160 lei noi)*
LIPOASPIRAȚIE LA ORICE NIVEL 500.000 lei/lună *(50 lei noi)*
VARICE FĂRĂ OPERAȚIE 300.000 lei/lună *(30 lei noi)*
ARAD, Str. L. Blaga nr. 5 www.madestetic.ro
Telefon **0257/210.067** între orele 10 - 16
Mobil **0722.306.396 0741.013.389**

Rețeta zilei

Salată de cartofi și sfeclă

Ai nevoie de: 125 g cartofi, 50 g sfeclă, 1 legătură pătrunjel, 1 linguriță ulei, sare, zeamă de lămâie.

Cum procedezi: Fierbi cartofii în coajă, iar sfecla o coci la cuptor. După ce s-au fiert și s-au copt legumele, le cureți, le tai cubulețe sau felii, după cum îți place. Torni uleiul, adaugi zeama de lămâie și sare după gust și amesteci. La sfârșit presari pătrunjelul tăiat fin.

Comenzi taxi

- ALFA PLUS 949; 349.349
- TAXI ALFA 945; 22.88.88; 25.25.26; 0723-200.301; 0745-50.60.70
- TAXI ARAD 244.244; 274.444; 0722-755.440
- STAR 212.222; 0722-361.011; 0745-645.645
- FAVORIT 280.000; 281.111; 0740-083.333; 0724-409.992
- EUROPA 275.555; 0723-677.555; 0744-828.163
- VALI DIESEL 280.705; 280.100
- MIRCO MILI 230.530; 230.730; 0740-152.828; 0723-062.366
- DELMAR 229.220
- TAXI VERBIȚĂ 0726.336.969; 0741.200.300; 944

CUR$UL VALUTAR

VALORI ÎNREGISTRATE IERI, 21 MARTIE 2005 — Astăzi

Denumirea valutei	BNR	BCR		BRD		SAN PAOLO IMI BANK		Banca Românească		Banca Romexterra		Alpha Bank		Casa Schimb Luxor	
		C	V	C	V	C	V	C	V	C	V	C	V	C	V
Euro	36371 (3,6371)	35700 (3,5700)	36700 (3,6700)	35600 (3,5600)	36800 (3,6800)	35700 (3,5700)	36650 (3,6650)	35850 (3,5850)	36570 (3,6570)	35700 (3,5700)	36700 (3,6700)	35650 (3,5650)	36700 (3,6700)	35750 (3,5750)	36150 (3,6150)
Dolar S.U.A.	27521 (2,7521)	26800 (2,6800)	27800 (2,7800)	26720 (2,6720)	28080 (2,8080)	26700 (2,6700)	27990 (2,7990)	27047 (2,7047)	27534 (2,7534)	26860 (2,6860)	27720 (2,7720)	26750 (2,6750)	27750 (2,7750)	27000 (2,7000)	27500 (2,7500)
Forint	148 (0,0148)	130 (0,0130)	160 (0,0160)	139 (0,0139)	153 (0,0153)	140 (0,0140)	154 (0,0155)	-	-	143 (0,0143)	151 (0,0151)	-	-	143 (0,0143)	149 (0,0149)

Cinematografe

DACIA: Aviatorul (SUA), 10,30; 14; 17,30; 21.

Horoscop

Marți, 22 martie 2005

Berbec (21.03-20.04). Nu riscați sume mari de bani și nu vă asociați cu persoane în care nu aveți deplină încredere.

Taur (21.04-20.05). Stați bine în plan financiar. Deoarece știți că aveți de primit o sumă importantă de bani.

Gemeni (21.05-20.06). Petreceți mult timp alături de familie. Persoana iubită nu este întotdeauna de acord cu programul.

Rac (21.06.-22.07). Astrele vă recomandă prudență în tot ceea ce faceți, deoarece nu mai beneficiați de protecția lor.

Leu (23.07-22.08). Persoana iubită va încerca să vă arate cât de mult vă iubește. Uneori, vă poate agasa cu dragostea pe care o are pentru dvs..

Fecioara (23.08-22.09). Este un moment bun pentru a pregăti o colaborare nouă în plan profesional .

Balanța (23.09-22.10). Vă simțiți bine în compania celor dragi și nimic nu pare a vă deranja astăzi.

Scorpion (23.10-21.11). Aveți ocazia de a vă întâlni cu un prieten mai vechi pe care nu l-ați văzut de mult timp.

Săgetător (22.11-21.12). Inițiativele nu sunt indicate decât dacă e vorba de un proiect pe termen lung.

Capricorn (22.12-19.01). Dacă sunteți necăsătorit și ați cunoscut de curând o persoană de sex opus agreabilă, nu ezitați să îi dezvăluiți sentimentele.

Vărsător (20.01-20.02). Vă gândiți la o situație apăsătoare, existentă între dvs. și partener, și încercați să redresați problema.

Pești (21.02-20.03). Farmecul de care dați dovadă vă va da ocazia să faceți o cucerire din anturajul dvs.

Utilitare

PIEȚE, TÂRGURI
Astăzi este zi de piață la Sebiș, Almaș, Apateu, Semlac, Sântana, Șilindia, Vârfurile. Târguri săptămânale se desfășoară astăzi la Chișineu Criș, Almaș, Șilindia și Vârfurile.
Mâine, miercuri, va fi zi de piață la Păncota, Beliu, Buteni, Șiclău, Macea, Vânători, Pecica, Șiria și zi de târg la Beliu și Buteni.

PRIMĂRIA MUNICIPIULUI
Program de relații cu publicul (camera 5) luni-vineri între orele 8-20. Tel. 284.744, tel. centrală 281.850.

FARMACII DE SERVICIU
• Farmacia **REMEDIUM** Arad, B-dul Revoluției nr. 52-54. Program luni-vineri: 7,30-20,00; sâmbătă 8,00-14,00. Telefon 233.195. Eliberează medicamente compensate și gratuite.
• Farmacia **„OMNIAFARM"**, Calea Aurel Vlaicu, Bl. Z28, cu program zilnic de la orele 8,00-22,00. Telefon 271.724. Eliberează rețete gratuite și compensate.
• Farmacia **MELISSA** - medicamente alopate și homeopate. Onorăm și rețete gratuite și compensate. Tel. 211.588, Micălaca, str. Abrud nr. 80, bl. 219. Orar: luni-vineri 8-20, sâmbăta 9-16.
• **Spitalul Clinic Județean Arad** are un nou număr de telefon: 0357407200

URGENȚE STOMATOLOGICE
* Urgențe stomatologice în sistem privat. B-dul Revoluției nr. 62, zilnic 8-12; 14-20, sâmbătă 9-12. Telefon: 256665.
* Cabinetul de pe str. Crișan (în spate la Gionelli) are program non-stop. Telefon: 253794.

UROLOGIE
Cabinet urologie (în clădirea Policlinicii Municipale). Program zilnic, inclusiv sâmbăta, între orele 9-12, telefon 213036.

OFTALMOLOGIE
Cabinet Dr. Țurlea Magdalena, medic primar oftalmolog, oferă consultații oftalmologice, prescriere și prelucrare computerizată de ochelari, lentile de contact, ochelari de soare etc. Str. Miron Costin, bl. 9 (lângă „Casa Albă"), tel. 253.523.

DISPENSAR VETERINAR
Dispensarul veterinar din Aradul Nou efectuează zilnic, orele 8-16 (sâmbăta 8-12 și duminica) examen trichineloscopic, vaccinări antirabice și sterilizări câini-pisici, însămânțări artificiale. Telefon 287.298.
Dispensarul veterinar din Curtici: examen trichineloscopic, vaccinări, tratamente, consultații, la toate speciile de animale. Telefon 464.145.

ÎNTRERUPERI DE CURENT
Marți, 22 martie: h 8,30-15,30: str. A. M. Guttenbrun între Arinului și Cibinului; **9 - 11:** str. Borcea și Cuza Vodă, Resitei, Ialomiței; 9-14: Calea Aurel Vlaicu bl. B2, B 3, B 4, B8; **10-11:** Str. Aviației, Măgurei, Letiția, Cl. A. Vlaicu, S.C. Petri Romania, SC Marmorex, Registrul auto; **8-15:** S.C. General Beton, Anton Industry, Expo CCIA, Utilități ZIV, ISCIP Ceala, Locuințe Dumbrava, Stație Epurare Indagrara, U.M. Gai, str. Toth Șandor Bl, 3.
În județ: h 9-15: Labașint-total; Pătârș - total, Vărădia-total, Săvârșin-parțial, Hălăliș - total, Pecica - parțial, Pescari.
Miercuri, 23 martie: h 8-15: str. Toth Șandor Bl. 3; **8-30-15,30:** str. A.M. Guttenbrun între str. Arinului și Cibinului; **9-14:** Calea A. Vlaicu Bl. B7, B6, B16.
• În județ: h 8-14: Soimoș; **9-15:** Labașint - total, Pătârș - total, Vărădia - total, Săvârșin - parțial, Hălăliș - total, Pecica - parțial.

Citire apometre
Marți, 22.03.2005. Blocuri: B, C, P, Z, Vlaicu; Blocuri: Rodnei, Baladei, Streiului, N. Oncu; Crasna, Doinei, Grâului, Pipoș, Turturicei, Porumbiței, H. Arbore, Magnoliei, Iederei, Leandrului, Septimiu, Herodot, Mimozei, Griviței cu soț, Mărului, Zorilor, Ghe. Doja cu soț, Ghe. Doja fără soț, Căpitan Ignat, Dorobanților, Sibiului, B. Lăutaru, G. Barițiu, L. Șyantay, G. Coșbuc, Revoluției cu soț, Revoluției fără soț, P-ța Caius Iacob, I.C. Brătianu.
Miercuri 23.05.2005. Egalității, Doinei, Războieni, Răzvan, Orient, G. Poștei, Orion, Satelit, Cometei, T. Ciparlu, Privighetorii, Rozelor, Cocorilor, Pelinului, Griviței fără soț, Ghe. Doja fără soț, E. Murgu, Căpitan Ignat, Dorobanților, Badea Cârțan, N. Alexici (Brumărel), M. Scaevola, Preparandiei, Meținau, Românului, P-ța Catedralei, Academica Teologică, Mihai Eminescu, Simion Balint, Aron Cotruș, Revoluției fără soț, Blajului, S. Drăgoi, Bolintineanu, Traian Moșoiu, Alecu Russo, Carol Davilla.

ADMINISTRAȚIA FINANȚELOR PUBLICE
Administrația Finanțelor Publice a municipiului Arad: Asistență contribuabili - telefon 280.633, 280.733, int. 198 (persoane fizice) și 118 (persoane juridice) int. 166 (relații publice) între orele 9,00-17,00. Informații suplimentare la www.finantearad.ro

TELEFOANE DE URGENȚĂ
APEL UNIC DE URGENȚĂ: 112
POMPIERI 981; 251.212
AMBULANȚĂ ARAD - 961 sau 251.313
POLIȚIE: 955
Numărul de centrală telefonică al I. J. P. (Inspectoratul Județean de Poliție) Arad: 207.100
S. C. DISTRIGAZ-NORD S. A. TÂRGU MUREȘ
Sucursala de Distribuție a Gazelor Naturale Arad, Dispeceratul permanent tel: 218.928; 256.928
VERIFICARE METROLOGICĂ ȘI REPARAȚII CONTOARE APĂ: 255.274; 0723-343.976
DERANJAMENTE CURENT ELECTRIC 235.991
INFORMAȚII CFR 231.777
S. C. SALUBRITATE S. A. ARAD
Dispecerat între orele 7,00 - 19,00, tel.: 280.873
PROTECȚIA CONSUMATORULUI
B-dul Revoluției, nr. 50. Telefon: 257049
DIRECȚIA DE SĂNĂTATE PUBLICĂ - serviciul de permanență: 254.438
GARDA FINANCIARĂ
B-dul Revoluției nr. 79, telefon: 280971
INSPECTORATUL TERITORIAL DE MUNCĂ ARAD
Str. Episcopiei nr. 11-13, tel.: 211762, 211862, 257251
AGENȚIA JUDEȚEANĂ PENTRU OCUPAREA FORȚEI DE MUNCĂ
Str. Călugăreni nr. 1A, tel.: 211.791, 281.998
POLIȚIA DE FRONTIERĂ: tel.: 959
CORPUL GARDIENILOR PUBLICI: tel.: 280.557

ADEVĂRUL
Cotidian independent Arad
Editor: S.C. ADEVĂRUL Arad S.R.L.
COD FISCAL R 1681938 ● COD SICOMEX 19.604 ● CERTIFICAT J 02/1886 / 31 X 1991 ● COD SIRUES 020956601 ● ISSN 1220 - 7489

Consiliul de administrație: președinte - **MIRCEA DORGOȘAN**, telefon 281802, 280625; **vicepreședinte - MIRCEA CONTRAȘ**, telefon 280854; **membri: LIZICA MIHUȚ**, telefon 280970, **ȘTEFAN TABUIA**, telefon 280854, **MIRCEA ȚÎȘCĂ**, telefon 280904.

Colegiul de redacție: ȘTEFAN TABUIA (redactor-șef), telefon 280854; MARCEL CANCIU (șef secție foto), telefon 281701; ALEXANDRU CHEBELEU (șef secție sport), telefon 281701; GABRIELA GROZA (secretar general de redacție), telefon 280854; VASILE FILIP (șef secție cultură-învățământ-tineret), telefon 280003; IOAN IERCAN (șef secție politică), telefon 280943; TRISTAN MIHUȚA (șef secție probleme sociale - investigații), telefon 281855; DORU SAVA (șef secție economic), telefon 281738; NICOLAE OPREAN (șef secție actualități), telefon 280003; MIRCEA ȚÎȘCĂ (șef secție publicitate), telefon 280904; MIRCEA CONTRAȘ (vicepreședinte al consiliului de administrație), telefon 280854; MIRCEA DORGOȘAN (președinte al Consiliului de administrație), telefon 281802, 280625.

Redacția și administrația: 310130 Arad, Bd. Revoluției nr. 81. Telefoane: SECRETARIAT - 281802, fax 280655, 280625; ADMINISTRAȚIE - CONTABILITATE - 281797; MICA PUBLICITATE - 210775; MAREA PUBLICITATE - 280904; CLUBUL PRESEI - 280989.

Tiparul executat la S.C. MEDIAGRAF S.A. ARAD, str. Feleacului F.N., telefon 250902, fax 250920

Adresa Internet http://adevarul.arad.ro

Ieri au fost înmânate premiile de fidelitate „Adevărul" pe luna martie

Zece abonați fericiți

De ce fericiți? Pentru că în această lună norocul le-a surâs celor zece cititori consecvenți, aducându-le câte un „mărțișor" în valoare de 1.000.000 de lei. Mai exact, participând la concursul premiilor menite să-i răsplătească pe cei mai fideli dintre cititori, ei și-au văzut numele pe lista câștigătorilor. Tragerea la sorți a avut loc la sfârșitul săptămânii trecute, invitat principal fiind domnul ***Gheorghe Cosma, președintele grupului de firme Cotta Internațional,*** iar ieri, cei zece norocoși au fost invitați la sediul redacției „Adevărul" pentru a-și ridica premiile. Surpriza a fost să constatăm că doi dintre cititori au mai trecut pe la noi: Maria Șunea, din Semlac, a mai câștigat și luna trecută milionul de lei, după ce în urmă cu câțiva ani a mai câștigat un premiu de fidelitate „Adevărul". Și, vorba dânsei, speră să nu fie ultimul. De asemenea, Istvan Vereb, din Arad, este la al doilea câștig, primul obținându-l în martie anul trecut. La rândul său, Mihai Moț, din Șepreuș ne-a mărturisit că și soția sa a câștigat un premiu de fidelitate dar în urmă cu ... nouă ani, la începuturile concursului nostru, când valoarea premiului era de 100.000 lei. Făcând un calcul simplu, rezultă că în toți acești ani „Adevărul" a premiat peste 1000 de abonați. E drept, alte mii de cititori care au expediat lună de lună taloanele de concurs speră la un viitor câștig dar, indiferent de cât de norocoși au fost, absolut toți abonații au avut și au de câștigat prin faptul că își asigură primirea la domiciliu sau la serviciu a cotidianului preferat la jumătate din prețul ziarului cumpărat de la chioșc în același interval de timp, realizând astfel o importantă economie bănească.

Profitând - în sensul bun al cuvântului - de prezența în redacție a celor zece câștigători ai premiilor „Adevărul" pe luna martie **(1. Palcu Natalia, Arad; 2) Vereb Istvan Ianos, Arad; 3) Șunea Maria, Semlac; 4) Șiclovan Mircea, Arad; 5) Pădure Vasile, Pâncota; 6) Szplaki Ștefan, Vladimirescu; 7) Bătrân Teodor, Olari; 8) Moț Maria, Șepreuș; 9) Chevereșan Sabin, Pecica; 10) Albota Dimitrie, Secusigiu)** le-am solicitat să ne împărtășească, cu sinceritate, opiniile lor, îndeosebi cele critice, legate de structura și conținutul ziarului. Cu acest prilej cititorii ne-au făcut o serie de propuneri și sugestii utile, inclusiv de înființare de noi rubrici sau reluarea altora mai vechi, idei cărora le vom da curs în numerele viitoare ale ziarului din dorința de a apropia tot mai mult „Adevărul" de nevoile de informare și de preferințele cititorilor săi.

Mircea Contraș
Foto: M. Canciu

Cronica măruntă

● Venirea primăverii ne face pe toți să fim mai optimiști și plini de viață, dar totodată trebuie să conștientizăm că ar fi cazul să începem curățenia de primăvară. Dacă vrem ca Aradul să fie frumos și viu trebuie că fiecare dintre noi să înceapă curățenia în fața casei și să nu așteptăm ajutorul celor de la primărie. Toate aceste lucruri țin de simțul civic, nu de edili orașului. Dacă toți vom face tot cea ce ne stă în putință, Aradul va arăta mai curat, mai frumos și noi ne vom simți mândri că suntem arădeni.

● Au rămas fără permise de conducere, fiindcă au urcat la volan sub influența băuturilor alcoolice, **Petru Pușcaș,** de 34 de ani, din Pecica, **Imre Sos**, de 40 de ani, din Mailat, **Adam Molnar**, de 29 de ani, de asemenea din Mailat, **Teodor Fluieraș**, de 45 de ani, din Arad, **Iulian Hliban**, de 51 de ani, cetățean austriac, **Aurel Simion**, de 36 de ani, din Buziaș, **Iulian Burlacu**, de 38 de ani, din Bistrița, respectiv **Doru Cortoș,** de 47 de ani, din Socodor. Legea spune că pot să-și recupereze carnetele doar după trei luni.

● Polițiștii din cadrul Postului de Poliție al comunei Conop îl cercetează, în stare de libertate, sub aspectul comiterii infracțiunii de furt, pe **Dănuț Ion Hanța,** de 35 de ani, din Conop, care în noaptea de 19 martie a.c. a spart locuința lui **Roman P.**, din Odvoș, de unde a sustras bunuri alimentare și electrocasnice în valoare de 15.000.000 de lei.

● Polițiștii din cadrul Biroului de Poliție al orașului Ineu îl cercetează, pentru comiterea infracțiunii de furt, pe **Gheorghe Dehelean**, de 27 de ani, din Ineu, fără ocupație, care în data de 14 martie a.c. a pătruns într-un magazin din localitate, furând bunuri în valoare de peste 15.000.000 de lei. Dehelean a fost prezentat instanței, cu propunere de arestare preventivă.

Plata abonamentului RCS

Informăm toți abonații CATV că au mai rămas 10 zile pentru plata abonamentului aferent lunii în curs. Vineri, 1 aprilie vor începe decablările și este de preferat a se evita situația neplăcută de a rămâne fără semnal.

Achitând la timp abonamentul veți evita și taxa de recablare echivalentă cu abonamentul pe o lună. Casieriile sunt deschise zilnic între orele 9-18 și sâmbătă între orele 9-13.

Director Radu Gafencu

La Chișineu Criș

Oficiu poștal informatizat

Începând din această lună, oficiul poștal Chișineu Criș, a fost inclus în rețeaua subunităților poștale informatizate. Pe lângă serviciile poștale tradiționale, clienții au acces la serviciile e-mandat, mandat on-line, Eurogiro, Western Union și e-post. De asemenea, în aceste oficii poștale pot fi plătite facturile Romtelecom și ArTelecom.

Serviciul de mandate interne On-Line asigură transferul rapid al unor sume nelimitate în lei, iar tranzacțiile se execută într-un interval de maxim o oră de la depunerea sumei.

Prin serviciul Eurogiro pot fi achitate și prezentate mandate pe relațiile Japonia, Austria, Germania, Portugalia, Croația, Slovenia, Spania, Slovacia, Luxemburg, Israel, Turcia, Ungaria, Elveția și Italia.

Extinderea rețelei de oficii informatizate se înscrie în planul de dezvoltare a Poștei Române, prin care compania și-a propus să modernizeze toate oficiile poștale și să asigure clienților servicii la standarde europene, indiferent de zona în care aceștia se află.

Lupte de stradă

Polițiștii din cadrul Biroului de Ordine Publică Arad îl cercetează, în stare de libertate, pe **Ioan Topliceanu,** de 37 de ani, din Arad și pe **Gheorghe Ciobanu,** de 51 de ani, de asemenea din Arad, care au provocat, în toiul nopții, un scandal de proporții pe strada Liviu Rebreanu, din Arad. Spre a se intimida reciproc, cei doi au folosit, unul împotriva celuilalt, un cuțit de bucătărie, respectiv o bâtă de baseball. Din fericire, scandalul a fost înăbușit din fașă, cei doi scăpând fără leziuni. Pe numele „beligeranților" au fost întocmite dosare penale, sub aspectul săvârșirii infracțiunii de port fără drept de arme albe în locuri publice.

E. Pantea

MORTON'S AEROTRAVEL
Str. Mihai Eminescu, nr. 12 Arad
Tel fix/Fax: 0040/357/40.10.88 sau tel:0040/357/401787
tel mobil:0743.11.44.60/61
E-mail: mortonsaerotravel@rdslink.ro
PREȚURI MICI pentru PRETENȚII MARI!
Bilete de avion dus-întors (plecare din Budapesta)
Bilete low-cost: Paris, Roma, Milano, Barcelona, Frankfurt, Amsterdam de la 79 Euro
Prețuri speciale: Frankfurt de la 209 Euro; New York de la 519 Euro; Los Angeles de la 799 Euro; Beijing de la 499 Euro
Excursii (plecarea cu avionul din Budapesta și retur):
Tunisia: Hotel** *** 7 nopți / 289 Euro 7 nopți / 329 Euro
7 nopți j/ 399 Euro 7 nopți / 549 Euro
Egipt: Hurgada Hotel **** 7 nopți / 509 Euro
Tailanda: Hotel **** 7 nopți / 989 Euro
(com./03.2005)

Ofensiva gripei

Peste cinci mii de cazuri de afecțiuni ale căilor respiratorii și peste două mii de pneumonii, respectiv bronhopneumonii au fost înregistrate în ultima săptămână la nivelul județului. Ca urmare a extinderii alarmante a patologiei de sezon, conducerea Spitalului Clinic Județean Arad a impus carantina în secția de Pediatrie, măsura fiind luată pe lângă carantina de rujeolă impusă în același segment de activitate încă de la finele anului trecut. În prezent, la secția de Pediatrie a Spitalului Județean sunt internați peste două sute de copii cu afecțiuni ale căilor respiratorii, spațiul din această locație fiind utilizat la capacitate maximă.

De asemenea, specialiștii în domeniu au constatat o creștere alarmantă a cazurilor de gripă, acesta depășind pragul de o sută.

În pofida numărului mare de afecțiuni de acest gen, Direcția de Sănătate Publică nu a declarat încă epidemia de gripă, lucru de așteptat însă pentru zilele imediat următoare.

M. Popescu

(c. 1116/2005)

Cu sprijin BERD,

Municipiul va căpăta o altă față

● lucrările de reabilitare la drumuri și linii de tramvai vor dura 42 de luni

Până în toamna acestui an, **din creditul de 20 de milioane de euro**, pe care Banca Europeană pentru Reconstrucție și Dezvoltare (BERD) îl acordă Aradului va începe lucrarea de modernizare a arterei principale din municipiu, a rețelei de tramvai și a sistemului de semaforizare a traficului, a anunțat primarul **Gheorghe Falcă** în conferința de presă de ieri.

Deocamdată, în cinci aprilie se va preda studiul de fezabilitate, urmează aprobarea acestuia în cadrul Consiliului Local Municipal, după care va fi trimis la Londra, la BERD pentru o analiză, ce nu durează mai mult de 30 zile, iar la sfârșitul lui mai se va semna acordul de finanțare.

Liniile de tramvai reabilitate (de la Făt-Frumos la Gara Aradul Nou) măsoară 18 kilometri, iar șoseaua va fi modernizată pe 20 de kilometri, de la intrarea în Arad dinspre Nădlac până la ieșirea către Timișoara.

Intersecțiile vor fi și ele regândite și modernizate, iar la Podgoria stațiile de tramvai se vor muta după intersecție, astfel că există posibilitatea desfințării stației de la Sanitas. De asemenea, o nouă semaforizare va descongestiona traficul în zonă.

Piața Avram Iancu și Piața Romană vor suferi modificări semnificative, pentru îmbunătățirea circulației.

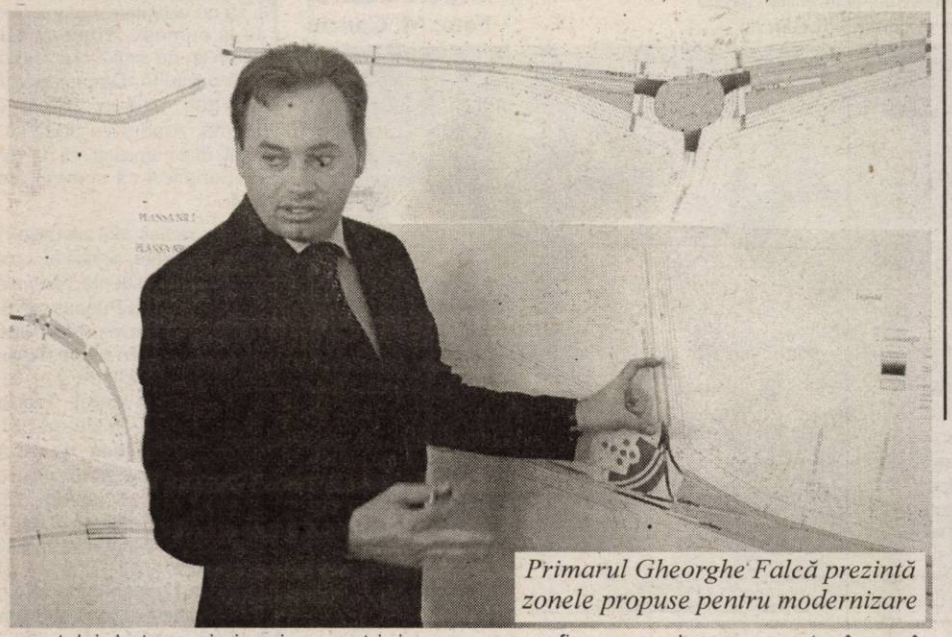

Primarul Gheorghe Falcă prezintă zonele propuse pentru modernizare

Lucrarea ar putea începe în această toamnă, va dura nu mai puțin de 42 de luni și este de o importanță deosebită pentru municipiu. Asfaltul ce urmează a fi decapat de pe bulevard va fi mărunțit și folosit la asfaltarea aleilor din cartiere.

Sorina Ambruș
Foto: Margareta Szego

Universitatea „Aurel Vlaicu", în topul Cercetării Europene în domeniul Biotehnologiilor

Universitatea „Aurel Vlaicu" a făcut parte dintr-un extrem de serios program european, denumit „COST" (Cooperare Științifică și Tehnologică la nivel European), a cărui ultimă etapă s-a încheiat de curând printr-o sesiune de comunicări la Gran Canaria, în Spania, pe domeniul calității textilelor și biotehnologiilor. În cadrul acestei întâlniri a avut loc analiza activităților derulate în domeniul programului de fiecare dintre parteneri. În ceea ce privește România, țara noastră a fost acceptată în program în urma demersurilor făcute de **Universitatea „Aurel Vlaicu"**.

Programul european COST s-a derulat în perioada 2000-2005 și **Universitatea „Aurel Vlaicu"** a fost cuprinsă în cadrul său în patru din cele cinci secțiuni de lucru, precum și în Comitetul de management al programului. **Prof. univ. dr. Michaela Stănescu**, secretar științific al **Universității „Aurel Vlaicu"**, a făcut parte din Comitetul de management și din grupa de lucru V, celelalte prezențe arădene fiind ale **conf. univ. dr. Mircea Bucur**, în grupa de lucru I, **șef lucr. dr. Cecilia Sîrghie**, în grupa de lucru II și a **șef lucr. dr. Magdalena Fogoroși** în grupa de lucru IV.

În cadrul acestui program derulat pe perioada a cinci ani, colectivul de specialiști de la **Universitatea „Aurel Vlaicu"** a derulat o prodigioasă activitate de cercetare științifică la cel mai înalt nivel, materializată prin publicarea a două volume de specialitate, apariția a 20 de articole în reviste prestigioase de specialitate, a 16 articole in-extenso publicate în volumele dedicate unor conferințe internaționale, prezentarea în rezumat a 16 comunicări susținute la conferințe internaționale și a altor 6 comunicări susținute la conferințe naționale. În cadrul programului a fost realizată teza de doctorat cu tema **„Finisări ecologice obținute prin modificarea biochimică a fibrelor celulozice și proteice"**, susținută de **șef lucr. dr. Magdalena Fogoroși** și a fost organizat un program de master în domeniu. **Universitatea „Aurel Vlaicu"** a câștigat, în cadrul programului **COST, 6 granturi cu o finanțare totală de 10.000 dolari și 148.330 euro.**

Participarea **Universității „Aurel Vlaicu"** la acest program reprezintă doar un început, urmând să fie organizate alte acțiuni legate de dezvoltarea biotehnologiilor, domeniu de vârf al cercetării științifice la nivel mondial, de mare interes pentru o dezvoltare economică durabilă. **Universitatea „Aurel Vlaicu"** are precoupări serioase în realizarea de relații internaționale în domeniu, materializate și prin conferința cu tema coloranților în apele reziduale textile, pe care secretarul științific al **Universității, prof. univ. dr. Michaela Stănescu** a fost invitată să o susțină la **Universitatea Namur din Belgia.**

Biroul de Presă al Universității „Aurel Vlaicu"

În atenția conducătorilor auto

Doriți să călătoriți mai ieftin?

RO SERVICE INTERNAȚIONAL

vă oferă instalații de gaz import Italia pentru autoturisme:

- Garanție 18 luni și postgaranție
- Omologate R.A.R., ISCIR, conform normelor europene Euro 3
- Prețuri avantajoase
- Reducere de 1.000.000 lei la toate instalațiile

Oferă piese și accesorii de calitate, la prețuri accesibile, prin magazinul situat pe Calea Radnei

Informații la telefon 0257/265.880 sau la sediul firmei, str. Dosoftei nr. 2 Arad, (la piciorul podului din Micălaca).

MARȚI, 22 MARTIE 2005

TVR 1

7,00 Jurnalul TVR
7,45 Agenția 2 fără un sfert
9,20 Cinci minute de cultură
9,30 Teleshopping
10,00 Nocturne - rel.
11,00 Portul miracolelor - s.,rel.
11,55 Euro-dispecer
12,00 Tezaur folcloric
13,30 Desene animate
14,00 Jurnalul TVR
14,30 Teleshopping
15,00 Alege viața! Drogul înseamnă moarte
15,30 Cultura eco
16,00 Kronika. Emisiune în limba maghiară
16,55 Armonii în natură
17,30 Portul miracolelor - s.
18,30 Știrea zilei
18,50 Sport Pro-s.
19,00 Jurnalul TVR * Sport * Meteo
20,00 Vorbe dește fapte
21,00 Cum se cuceresc bărbații - comed., SUA, '01
23,20 Jurnalul TVR
23,50 Cherry - comed., SUA, '99
1,20 Cinci minute de cultură
1,30 Ochiul magic-rel.
2,20 Jurnalul TVR

TVR 2

7,00 Insula piraților-rel.
7,30 Des. animate
8,00 Teleshopping
8,30 CeZar și tipar
9,00 Sărută-mă, prostule! - s.
10,00 Tonomatul DP2
11,30 Cinci minute de cultură
11,45 Pasiuni - s.
12,40 Euro-dispecer
12,45 la ... și vezi
13,30 Teleshopping
14,00 Des. animate
14,30 Insula piraților-s.
15,00 Împreună în Europa
16,00 Tribuna partidelor parlamentare
16,45 Jurnalul TVR
17,00 Cronica germană (emis. în limba germană)
17,30 De la om la om
18,30 Știri regionale
19,00 Soția lui Lorenzo - s.
20,00 Dragul de Raymond - s.
20,30 Monștrii apelor-doc.
21,00 Lumea de aproape
21,30 Jurnalul TVR
22,00 Jurnalul Euronews pt. România
22,15 Momente de magie - dramă, SUA, '89
0,00 Polițiștii de la „Blue Murder" - s.
0,50 Dragul de Raymond - s.
1,20 Nu-mi frânge inima - comed., SUA' 99
3,00 Soția lui Lorenzo - s.
3,45 Lumea de aproape-rel.

PRO TV

7,00 Știrile Pro TV * Ce se întâmplă doctore?
9,10 Omul care aduce cartea
9,15 Tânăr și neliniștit - s., rel.
10,00 Te votezi la Pro TV
11,00 Doctorul de suflete - s.
12,15 La bloc - rel.
13,00 Știrile Pro TV
13,30 De râsul lumii
14,00 Puterea dragostei - dramă, SUA, '90, p.I.
16,00 Tânăr și neliniștit - s.
17,00 Știrile Pro TV
17,45 Teo
19,00 Știrile Pro TV * Sport * Vremea
20,15 Singur acasă 2 - Pierdut în New York - comed., SUA, '92
22,15 La bloc - s.
23,00 Știrile Pro TV
23,45 Corupți de libertate - s.
0,45 Știrile Pro TV - rel.
1,45 De râsul lumii-rel.
2,15 ProVest-rel.
3,00 Doctorul de suflete - s.rel.
4,00 Corupți de libertate-rel.
5,00 Te votezi la Pro Tv - rel.

TV ACASĂ

7,00 Extravaganta Anastasia-rel.
8,15 Te voi învăța să iubești - s.rel.
9,15 Rubi - rel.
11,15 Șapte femei - s.
12,15 Îngerul nopții - s.
13,15 Răzbunarea - s.
14,15 Pisica sălbatică - s. (AP)
15,30 Iubirea mea, păcatul - s.
17,30 Povești adevărate
17,55 Vremea de Acasă
18,00 Rețeta de Acasă
18,10 Gitanas - s. (AP)
19,15 Te voi învăța să iubești - s. (AP)
20,15 Rubi - s. (AP)
22,00 De 3 x femeie
0,00 Extravaganta Anastasia - s.
1,00 Răzbunarea - f.rel.
2,00 Povești adevărate - rel.
2,30 De 3 x femeie - rel.
4,30 Muzica de Acasă
4,45 Rețeta de Acasă - rel.
5,00 Povești adevărate-rel.
5,30 Iubirea mea, păcatul - rel.

HBO

8,00 Orange County - com. '02 (AP)
9,45 Fabrica de pălării - dramă, '02 (AP)
11,25 Întoarcerea familiei Seavers - comed., '04 12,55 Cursă sub soare - dramă, 1996
14,35 Micul Oddemmann - comed., Norvegia, '00 (AP)
16,05 Pisica doamnei Ashboro - av., Canada, '03
17,30 Mr. Deeds - com., '02 (AP)
19,10 Staruri la Hollywood- Antonio Banderas
21,00 Sub Pământ SRL - s.
22,00 Adversarul - dramă, Fr., '02 (12)
0,10 Tentațiile Jessicăi Stein - comed., '01 (12)
1,34 Hollywood. Necenzurat. Madonna

PRIMA TV

7,00 Teleshopping
7,30 Puzzle T-rel.
7,55 Sport cu Florentina
8,30 Sunset Beach - s.rel.
9,30 Dragoste și putere - s., rel.
10,00 Kensky Show-rel.
10,55 Clip art
11,00 Monica - rel.
12,00 The Flavours 3 bucătari
12,55 Bani la greu
13,50 Teleshopping
14,25 Sunset Beach - s.rel.
15,25 Dragoste și putere-s.
15,50 Camera de râs
16,30 Trăsniți în NATO - s., rel.
16,50 Kensky Show
18,00 Focus
19,00 Monica (AP)
20,00 Jocuri patriotice - thriller, SUA, cu Harrison Ford
22,00 Trăsniți în NATO - s.
22,30 Focus plus
23,15 Poliția în acțiune
0,15 Special-doc.
1,15 Hot Night Party
1,45 Focus plus - rel.
2,30 Bani la greu
3,30 Clubul de noapte

ANTENA 1-TV ARAD

6,30 Știri Arad, sport, meteo - rel.
7,00 Observator
8,00 Canalul de știri
10,00 În gura presei - rel.
11,00 Știri Arad - sport, meteo - rel.
11,30 Magazin sportiv
12,00 Hercule - s.
13,00 Observator
13,45 În numele legii - dramă, SUA, 1998
16,00 Observator
16,25 -16,35 Știri TVA
16,35 -16,45 Observator
16,45 Vivere - A trăi cu pasiune - s.
17,45 9595 Te învață ce să faci
18,55 Meteo
19,00 Observator
19,56 Publicitate
20,00 Sport * Meteo
20,15 Din dragoste
22,30 Marius Tucă Show
23,30 Știri Arad
0,30 În gura presei
1,00 Concurs interactiv
2,00 Observator-rel.
3,00 Dinozaurii-s.
3,30 Marius Tucă Show

RCS

9,00 Știrile RCS 2 - rel.
9,45 Știri rețea - rel.
10,15 Interpretul preferat - rel.
12,00 Știrile RCS 1 - rel.
12,45 Muzică populară
13,15 Videoclipuri
13,30 Curro Jimenez - s.
14,30 Kelly - s.
15,00 Știrile RCS 2 - rel.
15,45 Life magazin - rel.
17,15 Neon Rider - s.
18,00 Știrile RCS 1
18,45 Tradiții și folclor - cultural
19,00 Casa de nebuni - s.
19,30 Atitudini - informativ
21,00 Videoclipuri
21,15 Univ. Aurel Vlaicu
22,15 Știrile RCS 2
22,45 Știri rețea
23,15 Atitudini - rel.
0,00 Știrile RCS 1 - rel.
0,45 Închiderea programului

B1 TV

7,00 Viața dimineața; 10,00 Euromaxx-doc.; 10,30 Cum s-a făcut Marea Unire-doc.; 11,30 Caleidoscop japonez; 11,50 Calendar ecumenic; 12,00 Știri; 12,30 Teleshopping; 13,00 Fan X; 13,50 Jet Set; 14,30 Un nou început - rel.; 15,00 Teleshopping; 15,30 Euromaxx-doc.; 16,00 Euroblitz-Arta-doc.; **17,00 Peștitoarea** - s-rel.; **18,00 Vizuina leului** - s.rel.; 19,00 Știrile naționale; 20,00 Showbiz; **20,30 Telegrame** - com., Rom., '59; 22,00 Nașul; 23,45 Ediția de noapte; 0,45 Nașul- rel.; 2,30 Chat TV;

TV SPORT

9,00 Știri sportive - din oră în oră; 9,10 Fotbal Anglia: Manchester-Fulham-rel.; 11,20 Handbal feminin: Cupa Cupelor: Rapid-Tertnes Bergen-rel.; 13,10 Rodeo; 14,10 Fotbal din Primera Division-rel.; 16,30 Fotbal din campionatul Portugaliei: Sporting Lisabona - FC Porto-rel.; 18,30 Știri din lumea sportului; 18,45 Fotbal Anglia: Chelsea-Crystal Palace; 20,30 Știri din lume sportului; 21,00 Hochei din CM U-18 România-Lituania; 22,00 Faceți jocurile - pocher; 23,30 Știrile TV Sport; 0,00 Fotbal Anglia: Chelsea-Crystal Palace-rel.;

Redacția Adevărul nu își asumă răspunderea pentru modificările ulterioare intervenite în programele TV

NATIONAL TV

7,00 Programul de știri N24; **10,00 Rebeca - s.**; 11,00 Teleshopping; **12,00 www.rebeli.70-s.**; 12,30 Teleshopping; 13,30 Documentare; 14,00 Teleshopping; 14,30 Miezul problemei; 15,30 Fresh Club - rel.; **16,30 Rebecca - s.rel.**; 17,30 Hai la bere!; 18,30 24 de ore - știri; 19,20 Sport la Național TV; 19,45 Țara lu' Papură Vouă; 20,00 Fetze-Fetze; 21,00 Miezul problemei; **22,00 Caruselul** - thriller, SUA, '93; 0,00 Naționalul la miezul nopții; 0,30 Rezumatul meciurilor din campionatul Franței; **1,30 Caruselul** - rel.; 3,30 Hai la bere!-rel.; 4,30 24 de ore; 5,00 Programul de știri N24

REALITATEA

7,00 Realitatea de la 07; 8,45 Ziarul Realității; 10,00 Realitatea de la 10; 10,45 Ziarul Realității; 11,15 România și dictaturile ei-rel.; 12,00 Realitatea de la 12; 12,45 Ziarul Realității; 13,15 Audiență în direct; 14,00 Realitatea de la 14; 15,15 Realitatea medicală; 16,00 Realitatea de la 16; 17,15 Arena media; 18,00 Realitatea de la 18; 18,45 Realitatea zilei; 20,15 Întrebările lui Cristoiu; 21,00 Realitatea de la 21; 21,45 Filiere; 22,00 Realitatea de la 22; 22,15 Zece și un sfert; 23,00 Realitatea de la 23; 23,15 Vorba lu' Dinescu; 0,00 Realitatea de la 00;

PRO CINEMA

7,00 Rondul de dimineață; 10,00 Teleshopping; **10,15 Laboratorul lui Dexter** - s.; 10,55 Apropo de... mediabiz; **11,00 Mai mult American Graffiti** - rel.; 12,55 Apropo de ... vedete; **13,00 Laboratorul lui Dexter** -s.; 13,45 Teleshopping; **14,00 Cei mai frumoși ani** - rel.; 14,55 Apropo de... muzică; **15,00 Un detectiv dat naibii** - s.rel.; 15,55 Apropo de ... cinema; 16,00 Teleshopping; **16,15 Cheers** - s. (AP); **17,00 Cei mai frumoși ani** - s.; **18,00 De aici în eternitate** - dramă, SUA' 53 (AP); **20,00 Telefonul de la miezul nopții - s.; 22,00 Micii traficanți de droguri** - dramă, SUA, '95; 0,30 Icstrim tivi - rel.; 1,00 **Micii traficanți de droguri** - rel.; **3,15 Cetățeanul Baines - s. (12)**

Tâlharii de la farmacie - doi sinucigași nefericiți în amor

După o muncă asiduă, ce a presupus inclusiv o „excursie" în județul Sibiu, polițiștii din cadrul Biroului de Investigații Criminale al Poliției municipiului Arad au reușit să identifice autorii tentativei de tâlhărie, comisă în data de 14 martie a.c., în incinta farmaciei „Adonis", din Arad. Este vorba despre **Marius Vasile Toader,** de 22 de ani, fără ocupație, respectiv de minora **Mihaela T.**, de

14 ani, ambii din Sibiu. Pentru cei care nu-și amintesc „istoria" celor doi, prezentată, la momentul respectiv, în ziarul nostru, reamintim: tinerii au intrat în incinta farmaciei Adonis, din Micălaca, prezentând o rețetă pe care figura medicamentul „Dormicum" (un somnifer foarte eficient). Aflându-se într-o stare de agitație de neînțeles, bărbatul a intrat după tejgheaua farmacistei, amenințând-o cu un pistol. Spre a acționa exact ca un tâlhar profesionist, i-a cerut angajatei telefonul mobil, respectiv banii din casa de marcat. Femeia, speriată, a reușit să acționeze butonul alarmei. Zgomotul acesteia i-a speriat pe cei doi la culme, reacția lor imediată fiind aceea de a părăsi, în mare grabă, unitatea farmaceutică.

Romeo și Julieta, în variantă ardelenească

Cercetările polițiștilor au condus la stabilirea unor împrejurări de-a dreptul dramatice care îi au în prim plan pe cei doi tineri și care i-au determinat să procedeze la tâlhărirea unei farmaciste. Conform declarațiilor obținute, se pare că **Marius Toader și Mihaela T.** se iubesc de mai multă vreme. Având în vedere vârsta fetei, părinții acesteia s-au opus relației dintre cei doi. Spre a scăpa însă de vesnicele lor reproșuri, îndrăgostiții au hotărât să fugă în străinătate. Cum însă fata are doar 14 ani, iar pentru a părăsi România are nevoie de acordul părinților, singura cale găsită de cei doi a fost încercarea de a adormi vigilența polițiștilor de frontieră. Astfel, Mihaela T. a făcut rost de pașaportul unei fete majore, s-a coafat întocmai ca și persoana din fotografia documentului de călătorie, ba, mai mult, și-a aplicat inclusiv lentile de contact de culoare căprui, spre a semăna cât mai bine cu femeia al cărei chip și-a propus să-l imite. Din păcate pentru ea însă, deși asemănarea a fost, în final, uluitoare, polițiștii de frontieră n-au putut fi păcăliți. Identitatea Mihaelei a fost descoperită, alegându-se, împreună cu prietenul ei, care i-a stat alături, cu un dosar penal consistent, pentru comiterea infracțiunii de tentativă de trecere ilegală a frontierei de stat a României.

Tâlhari... sinucigași

Eșecul de a pleca în străinătate a avut un impact negativ uriaș asupra psihicului celor doi îndrăgostiți. Sătui de a mai lupta cu morile de vânt, au hotărât să se sinucidă împreună. S-au cazat, ca atare, la un motel din municipiul Arad, unde au încercat să-și inoculeze în vene o substanță despre care polițiștii încă așteaptă detalii, de la laboratorul specializat. Efectul acesteia n-a fost însă cel așteptat. În afară de faptul că sinucigașii au amețit bine și au devenit deosebit de agresivi, nimic altceva nu s-a mai întâmplat. Pe acest fond, tinerii au găsit cu cale să dea atacul la farmacie, să-și definitiveze „opera" cu ajutorul câtorva pastile de „dormicum". Acestea îi fuseseră prescrise tânărului de către un medic din Sibiu, cu ceva timp înainte, pentru anumite probleme legate de somn. Restul... este deja cunoscut de toată lumea.

Poveste cu sfârșit în... coadă de pește

Pentru a-i descoase pe cei doi, după ce au reușit, prin mijloace specifice, să le descopere identitatea, polițiștii arădeni au fost nevoiți să se deplaseze la Sibiu, locul lor de domiciliu. Prezentați în fața instanței arădene, cu propunere de arestare preventivă, cei doi au... scăpat. Deși și-au **recunoscut intenția de a se sinucide**, deși **au amenințat o farmacistă cu un pistol cu gaze**, deși sunt cercetați într-un dosar penal pentru **încercarea de a părăsi ilegal România,** deși li s-a reținut infracțiunea de **tentativă de tâlhărie**, care se pedepsește, conform legii, cu închisoarea de până la 15 ani, ca și infracțiunea în sine, instanța arădeană a dispus **cercetarea lor în stare de libertate,** pe motiv (culmea!) că nu prezintă pericol social. Ca atare, rămâne ca polițiștii să lupte, pe mai departe, pentru aflarea adevărului, în condițiile în care cei doi pot repeta „figura" în orice moment, supărați (și mai mult) pe viață, după toate câte li s-au întâmplat. În primul rând, specialiștii vor încerca să afle de unde a făcut rost tânărul sinucigaș de pistolul cu gaze (de proveniență spaniolă) cu care a amenințat farmacista. Asta în cazul în care, la terminarea anchetei, vor mai avea pe cine să aresteze.

Eugenia Pantea

Ei și noi

Accente

În Micălaca, pe strada Renașterii, cum dai colțul de pe Calea Radnei se construiește. Zeci de oameni forfotesc pe acolo, cu deosebire în week-end. Nu ca să caște ochii, ci ca să pună fiecare măcar o lopată de beton ori o cărămidă la respectivul așezământ. „Ce va fi aici, ce construiți?" - i-am întrebat într-o sâmbătă pe câțiva tineri care, după cum arătau, abia începuseră să se deprindă cu bărbieritul. „Biserică". N-a mai fost cazul să întreb ce biserică. După câtă forță era mobilizată acolo, după câți „nemaistori" veniseră să pună mâna era limpede că biserica o înalță credincioșii neoprotestanți. Va fi o biserică de viitor, mi-am zis, și așa cred și acum, după câți tineri sub 20 de ani sau puțin peste această vârstă au ținut să participe, să pună mâna, să facă și ei ceva util pentru înălțarea lăcașului sfânt.

Dacă prin ianuarie abia se turnau fundațiile, acum deja se zidește. Fără să vrei faci comparație. Te uiți la ei și te uiți la noi, ortodocșii. Îi vezi cum ridică biserică după biserică și ne vedem cum tot începem pe biserici și nu le putem termina nici în 10-15 ani. Români ei, români noi, așa că nu se poate spune că nu suntem făcuți din aceeași vână. Suntem. Și atunci? De ce „Maranata" s-a ridicat repede și noi abia am ieșit din pământ la UTA ori în Micălaca? De ce ei, neoprotestanții fac zeci de biserici, iar noi ne chinuim realmente ca să se vadă de la un an la altul că s-a mai adăugat câte ceva, o cărămidă, o țiglă, o tencuială, la ceea ce era anul trecut? Cel mai comod răspuns pentru noi, ortodocșii, este acela pe care l-am auzit de nenumărate ori: „ei primesc bani din străinătate!" O fi. Or primi. Dar nu aici este esența problemei, ci în atitudinea diferită față de biserică și într-o altă mentalitate. Ei ard de dorință să mai ridice o biserică și să reziste, dacă nu cumva să se impună. Noi, dimpotrivă, suntem blazați. Ei pun mâna, noi nu. Noi angajăm firme de construcții și lăsăm totul în seama acestora, de parcă ne permitem să plătim totul. La ei, credincioșii se adună cu mic cu mare, cu foarte mult tineret, la noi, la ortodocși nu se adună nici vârstnici, nici tineri. Ba, nici prin cap nu le trece ortodocșilor să se ofere Episcopiei ori Parohiei ca sprijin, ca ajutor pentru grabnica înălțare a unui lăcaș.

Poate că neoprotestanții primesc bani din America, dar au mai primit de acolo și îndemnul, și învățătura și exemplul de a fi uniți, de a fi parte activă, participativă a comunității. Nu trebuie să ne fie jenă să acceptăm asta și, eventual, să le urmăm la rându-ne exemplul. Indiscutabil, întrajutorarea se instalează în mentalul colectiv și prin străduania capilor bisericii. Și prin exemplul oferit de aceștia. Sunt sate unde părintele ortodox a fost primul la muncă și unde credincioșii „turma" l-au urmat. Dar sunt puține cazuri, iar la oraș lipsesc. De aceea, Biserica Ortodoxă are o sarcină foarte grea. Ea trebuie să trezească nația, s-o educe în spiritul participării acesteia la problemele Bisericii, dar și la cele ale comunității, să le pese oamenilor, nu să trăiască indiferenți, rupți unii de alții. Fiindcă, orice s-ar spune, diferența de atitudine dintre noi și neoprotestanți vine tocmai din atitudinea diferită a celor două Biserici, din moment ce toți suntem români, toți umblăm la aceleași școli etc.

Tristan Mihuța

Expediție românească pe K2

Horia Colibășanu, primul român care a urcat pe K2, va prezenta azi, 22 martie, la Arad, în sala mică a Palatului Cultural, începând cu ora 19,30, proiecția multimedia „Prima expediție românească pe K2, cel mai dificil vârf din lume". Proiecția este organizată de Complexul Muzeal Arad și Asociația Turiștilor Montani Arad, secția de alpinism-escaladă „Phoenix", cu colaborarea Filarmonicii Arad și a Condor Club Arad. Horia Colibășanu este primul român care a reușit să atingă vârful uriașului K2 (8611 metri altitudine), al doilea ca înălțime din lume, dar cel mai dificil dintre optmiari. Imaginile capturate în timpul acestei aventuri constituie suportul grafic al proiecției multimedia care va prezenta povestea aventurii himalayene a alpinistului timișorean. Expediția a avut loc în anul 2004 și, deși a fost organizată cu fonduri restrânse, s-a încheiat cu succes.

Federația Română de Alpinism și Escaladă a recunoscut reușita lui Colibășanu, echivalându-i performanța cu titlul de campion mondial.

G. Knap

Până la noi ordine

Activitatea IJPF Arad - coordonată de un orădean

● Adjunctul poliției de frontieră a fost înlocuit

Ca urmare a scandalului în care a fost implicat Inspectoratul Județean al Poliției de Frontieră (IJPF) Arad legat de cele două autocare cu români întorși din Spania, conducerea instituției a fost trasă pe „dreapta", la ordinul ministrului **Vasile Blaga**.

Deși inspectorul șef, **Iulian Duță,** este în concediu medical, de săptămâna trecută inspectoratul este coordonat de către orădeanul **Ioan Buda**, din cadrul Direcției Poliției de Frontieră Oradea. Acesta a preluat atribuțiile operative ale inspectorului șef, până la eliberarea oficială din funcție și organizarea unui concurs pentru funcția de conducere. Este nevoie mai întâi de un ordin oficial, nu doar de declarații verbale, dar acesta nu poate veni înainte de întoarcerea lui Iulian Duță la serviciu.

Între timp, a fost înlocuit adjunctul **Virgil Crișan**, locul lui fiind luat de către subcomisar **Petru Căbulea.**

Sorina Ambruș

Direcția Silvică Arad

organizează

în data de 8.04.2005, orele 12,00, la sediul din Arad, str. Episcopiei nr. 48, licitație pentru valorificarea de nuiele pentru împletituri din specia Salix rigida.

Vizionarea mărfii se poate face la Ocoalele silvice: Beliu, Bârzava, Iuliu Moldovan, Lipova și Sebiș.

Relații suplimentare la telefon: 0257/280.261.

(com./03.2005)

„România are nevoie de un pol creștin-democrat”

● Interviu cu **Gheorghe Ciuhandu**, președinte al Partidului Popular Creștin-Democrat (PPCD)

- D-le președinte, în ultima vreme, tot mai multe partide românești se înghesuie spre Partidul Popular European (PPE). Cum se explică fenomenul?

- Printr-o oportunitate și un oportunism al multora. Oportunitatea fiind faptul că PPE este cel mai important partid și mulți caută să folosească această situație în perspectiva aderării României la Uniunea Europeană. Oportunismul este tendința unora de a parveni cu orice preț într-o structură politică, care cred că, în momentul de față, este cea mai avantajoasă pentru cariera lor politică, sau pentru ceea ce reprezintă partidele lor mai ales din cauza lipsei unei doctrine autentice.

- Faceți o referire specială la intenția PRM, mai nou PPRM, care vrea să vă concureze în acest sens?

- PRM nu poate concura cu noi din mai multe motive. În primul rând, PRM este bazat pe structuri comuniste și securiste, în al doilea rând, ei au fost antisemiți, filosemiți, înainte plângeau după Ceaușescu, au fost prieteni buni cu Iliescu, iar acum devin din senin creștin-democrați. Noi am fost consecvenți în toată istoria noastră și dovadă sunt, pe de-o parte, zecile de mii de membri ai partidului nostru, care au zăcut prin pușcării și faptul că după 1989 noi am avut o conduită constantă de apropiere de valorile democrațiilor occidentale, în timp ce ei tânjeau după Moscova. Așa că nu au nici o șansă și toate aceste schimbări cosmetice pe care le-au făcut nu sunt relevante. Pot să vă asigur că nu vor intra niciodată în PPE.

- Având în vedere integrarea viitoare a României în UE, PPE ar dori ca în România curentul popular să fie reprezentat de un partid puternic, care să-i aducă parlamentari în Parlamentul European. Or,

PPCD, partidul pe care îl conduceți nu se poate lăuda cu un procentaj satisfăcător. Ce veți face să vă impuneți în atenția PPE?

- Așa este. La congresul din 6 martie de la București s-a început această unificare, prin comasarea, prin absorbție a URR în PNȚCD, rezultând PPCD. România are nevoie de un pol creștin-democrat. În jurul PPCD, vrem să raliem pe cei care au convingeri populare și creștin-democrate autentice pentru a crea, în timp, acel pol creștin-democrat de care are nevoie, în opinia mea, România.

- Cum s-au armonizat conducerile locale ale filialelor PNȚCD și URR?

- Există un protocol care specifică în mod clar și explicit ce trebuie făcut în plan central și local. Acest protocol l-am actualizat în cursul săptămânii trecute și procesul de unificare este în curs de realizare. În Arad este o situație fericită pentru că majoritatea care au venit de la URR sunt de fapt foști colegi plecați din PNȚCD.

- Aveți în perspectivă fuziuni și cu alte partide? Să zicem PNG.

- Deocamdată, avem fuziuni cu organizații de la diverse partide și discuții cu organizații din PNG, care au venit, am discutat, dar opțiunea rămâne a dânșilor. De la PUR Băila a venit vicepreședintele Consiliului Județean, care era plecat din PNȚCD. Dacă omul vine din convingere este bine primit, iar dacă nu vine este decizia lui.

- Cum se poate conduce un partid din provincie?

- Foarte greu. Inițial, spuneam că în lumea informaticii și comunicației, nu sunt probleme și treaba merge. Numai că, din păcate, nu lucrez numai cu tehnologie, ci și cu oameni, cu care este mai greu de lucrat. Din punctul meu de vedere, structura pe care am găsit-o ca secretar general, prim-vicepreședinte și președinte CNC la București, îmi va permite să am o relație mai directă cu executivul, iar prezența mea la București se va face doar când va fi absolută nevoie.

Daniel Albu
Foto: M. Szego

Dan Ungureanu și Gheorghe Chiper - pe Valea Mureșului

Parlamentarii PSD de Arad, Vasile Dan Ungureanu și Gheorghe Chiper, s-au deplasat, zilele trecute, pe Valea Mureșului pentru a analiza capacitatea de apărare contra inundațiilor din localitățile afectate în trecut de revărsările apelor.

Cu această ocazie, demnitarilor li s-a semnalat o problemă ce reprezintă un potențial pericol: drumul comunal Lalașinț - Bata. Pe șoseaua dintre cele două așezări există o surpare de teren de 20 de metri, ce reprezintă o amenințare continuă pentru traficul de mașini din zonă. **„Deși vorbim despre un drum comunal, a cărui întreținere ar cădea în sarcina consiliului local, lipsa de resurse a comunității face imposibilă repararea părții distruse”**, a spus Dan Ungureanu.

Reprezentanții arădeni ai PSD Arad au luat contact și cu locuitorii din zona Gurahonț-Hălmagiu. În urma discuțiilor cu locuitorii acestei zone, Dan Ungureanu consideră că se impune reabilitarea tronsonului de cale ferată Brad-Ineu, pentru ca transportul feroviar să se facă în timpi optimi. **„Prin această modernizare, tendința de migrație a forței de muncă dinspre Gurahonț spre Ineu ar deveni mult mai accentuată, cu efecte benefice pentru locuitorii din Valea Crișurilor”**, a precizat senatorul social democrat.

La Hălmagiu, demnitarii au discutat cu mai mulți localnici, iar ca o temă predilectă a conversațiilor s-a desprins nevoia continuării lucrărilor de îndiguire a râurilor Hălmăgel și Luncșoara. Edilul șef din Hălmagiu a cerut ca la recepțiile unor asemenea lucrări publice să fie chemați și beneficiarii, pentru a se evita obiecțiile care au apărut la scurtă vreme după finalizarea lucrărilor parțiale de îndiguire a celor două cursuri de apă.

Conform celor declarate de senatorul Dan Ungureanu, în localitatea Târnăvița, administrația arădeană nu găsește resurse financiare pentru asfaltarea unui kilometru de drum, iar administrația hunedoreană refuză să asfalteze 700 de metri de șosea până la limita cu județul Arad până nu constată aceeași preocupare din partea Consiliului Județean Arad. Senatorul Ungureanu a mai spus că a făcut o sesizare la CJA, dar răspunsul a fost că, **„se va avea în vedere dorința locuitorilor din Târnăvița, de a se asfalta cel puțin un kilometru de drum județean aflat la ieșirea din comună, pentru anii viitori, în funcție de fondurile ce vor putea fi asigurate”**, lucru care a nemulțumit locuitorii din această localitate.

D. Albu

Unitatea militară din Cetatea Aradului se mută la Radna sau în Gai

Ministerul Apărării a trimis, zilele trecute, o comisie de ofițieri la Arad pentru a întocmi un raport asupra transferării unității militare din Cetatea Aradului în vechea locație de la Radna sau în unitatea militară din Gai. Deputatul PNL Mihai Calimente, membru al Comisiei de apărare ne-a declarat că, în această săptămână va discuta cu Teodor Atanasiu, ministru al apărării naționale pentru a face loby ca Cetatea Aradului să treacă cât mai repede în circuitul civil. În ceea ce privește acțiunile legale necesare, Mihai Calimente ne-a spus că, în cel mai scurt timp, se va da o Hotărâre de Guvern, care va aproba noua locație a unității militare, iar până la toamnă, Cetatea Aradului va fi a municipalității.

D.A.

De ce a pierdut Steaua?

(Urmare din pagina 1)

Chiar Steaua a vârât mormântul în casele spaniolilor de la Barcelona în urmă cu 18 ani, când i-a înfrânt la ei acasă, luându-le Cupa Campionilor Europeni. Când ai valoare, câștigi, oricât de galonat ar fi adversarul, așa cum se întâmplă de vreo două, trei decenii în gimnastica feminină, de pildă.

Steaua a pierdut în fața spaniolilor de la Villareal pentru că la această oră are o valoare de ansamblu sub cea a adversarilor. Deși a luptat cu dârzenie și cu voință exemplare, Steaua n-a putut marca în poarta adversarilor din cauză că înaintașii noștri Cristea și Opriță sunt lipsiți de rafinamentul tehnic caracteristic marilor jucători. Din păcate, acest răsfățat care este Cristea dă dovadă în mod repetat că nu are simțul așezării în teren, fiind surprins în offsaid când ar fi putut marca. Aceeași lacună de natură orientativă se constată și la alți înaintași exasperându-i pe suporteri. Spaniolii nu au avut ocazii mai bune și nici mai multe decât noi, dar au marcat în două rânduri și datorită greșelilor comise de portarul stelist. Dacă echipa bucureșteană nu reușește mai mult, acest fapt se datorează în mod clar și lipsei de clasă a lui Kamutovschi în comparație cu un Duckadam în vremea de glorie a Stelei.

Aventura europeană a steliștilor sub comanda celebrului Walter Zenga a fost extraordinară, dar la felul în care se prezintă astăzi echipa din Ghencea ar fi nerealist să le cerem mai mult. Până nu se va înțelege că marile victorii se obțin prin valoare individuală deosebită, geaba promite latifundiarul din Pipera o căciulă de lovele pentru prime. Un volum de muncă pe teren comparabil cu al gimnastelor ar putea transforma fobaliștii români în adversari de temut pentru multe echipe europene. În vremea lui Pițurcă, Lăcătuș, Stoica, Bumbescu, Hagi și alții, jocul Stelei mergea ca din pușcă. Neuitată va rămâne pentru cei de o anumită vârstă întâlnirea cu Anderlecht Bruxelles, câștigată de Steaua cu trei la zero. Parcă și astăzi îi vedem pe jucătorii români atacând cu iuțeala fulgerului și marcând în poarta unui adversar năucit de inventivitatea și spontaneitatea acțiunii.

Ajunsă în primăvara europeană, Steaua se află în fața unui nou început de drum glorios în fotbalul european. Cu mai multă muncă la capitolul tehnică individuală, orientare în teren și încredere în propriile forțe, cu siguranță echipa din Ghencea poate reveni în elita continentală a fotbalului.

Király Andras, deputat UDMR:

„Tökes ar trebui să-și măsoare cuvintele”

Proiectul Legii minorităților, pe care UDMR îl va înainta spre dezbatere, a stârnit noi controverse. Pastorul Laszlo Tökes îl acuză pe Marko Bela că a refuzat cu obstinație să discute problema introducerii în proiectul de lege o referire expresă la autonomia Ținutului Secuiesc. L-am întrebat pe deputatul UDMR de Arad, Kiraly Andras, cum vede această problemă. Răspunsul a fost: **„Repet pentru a nu știu câta oară: campania noastră electorală s-a desfășurat sub deviza «Dialog pentru autonomie». Am promis că vom realiza autonomia culturală și ne-am ținut de cuvânt”.**

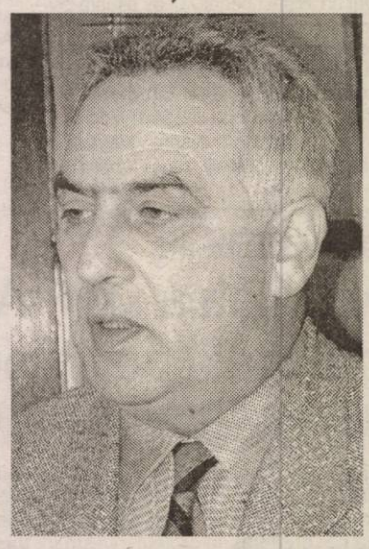

- Laszlo Tökes spune că este doar un surogat de autonomie

- Tökes Laszlo poate să spună ce vrea, proiectul de lege pe care îl vom înainta cuprinde toate elementele din campania electorală. Este o lege cadru care are în vedere toate problemele cu care se confruntă populația maghiară.

- Tökes mai spune că UDMR a furat de la CNMT ideea autonomiei și a folosit-o pentru a-și face campanie

- Tokes ar face bine să-și măsoare cuvintele înainte de a le face publice. UDMR este o organizație reprezentată în Parlament, de 15 ani, nu are nevoie să fure de la nimeni. Noi vorbim din 1992 despre necesitatea unei autonomii culturale.

- Doar culturală, nu și de altă factură?

- Nu și de altă factură!

Simion Todoca

Din ciclul „ghicitori liberale”

Când vor fi alegeri la PNL Arad ?

La sfârșitul săptămânii trecute, la București, s-au desfășurat lucrările Delegației Permanente a PNL. Au fost aprobate mai multe documente, printre care și mult așteptatul Regulament de aplicare a statutului. Conform prevederilor, în toate organizațiile județene urmează să se desfășoare alegeri, la toate nivelurile. Cei care au așteptat cu sufletul la gură să afle data la care se va desfășura Conferința județeană de alegeri a PNL Arad, trebuie să fie sau foarte buni matematicieni sau ghicitori. Prevederea referitoare la conferințele județene este un fel de sistem de ecuații cu mai multe necunoscute sau, mai degrabă, o ghicitoare tare încâlcită. Iată ce se prevede :

* Conferința județeană se va organiza în termen de 90 de zile de la data convocării * Hotărârea convocării conferinței județene se poate lua doar atunci când vor fi avut loc alegeri în cel puțin două treimi din numărul total al organizațiilor, însă obligatoriu în toate organizațiile orășenești și municipale. * Comitetul Teritorial de Conducere care va fi convocat în perioada următoare - probabil, peste două săptămâni, conform declarației lui Titu Gheorghiof, va prelucra cu președinții de filiale documentele. Aceștia vor primi sarcina ca , în cadrul organizațiilor, să stabilească data alegerilor, pe care o vor transmite conducerii județene. De la data convocării alegerilor, au la dispoziție 30 de zile.

* Una peste alta, mai trebuie „avut în vedere” și termenul de patru ani de la conferința județeană anterioară, pentru a se stabili dacă va fi vorba despre o conferință județeană ordinară sau despre una extraordinară.

Așadar, ghici, ghicitoare...

Deputatul Titu Gheorghiof, pe Valea Mureșului

La sfârșitul săptămânii, deputatul Titu Gheorghiof a prezentat hotărârile Delegației Permanente organizațiilor de pe Valea Mureșului, pe care le-a „monitorizat” în cadrul unui scurt turneu.

S. Todoca

– Fiindcă nu are căutare,

Porumbul nu mai e subvenționat

Pentru acest an, Ministerul Agriculturii nu a mai inclus, în lista culturilor ce beneficiază de subvenționare, porumbul, ovăzul și plantele furajere. Cum pentru cei mai mulți țărani culturile de bază sunt grâul, **porumbul**, orzul și ovăzul, milioane de agricultori vor avea de suferit, la nivel de țară. Aproape fiecare țăran cultivă o anumită suprafață de porumb. În medie, jumătate din totalul pământului pe care îl deține. La societăți, pe circa un sfert din întregul teren se cultivă porumb. Tăierea subvenției va însemna înăsprirea greutăților pentru agricultori.

În județul Arad, în 2005, suprafața programată a fi cultivată cu porumb este de 132.000 de hectare, ceea ce reprezintă 63% din culturile de primăvară și 38% din totalul suprafeței agricole. În cursul anului trecut, valoarea subvențiilor pentru porumb acordate agricultorilor arădeni a fost de 130 de miliarde de lei. Subvenția le-a permis oamenilor să-și cumpere sământă de calitate, certificată.

Din acest an, însă, lucrurile nu vor mai sta așa. Motivația deciziei Ministerului Agriculturii a fost prezentată de secretarul de stat Dănuț Apetrei; aflat la Arad, acesta a spus că **„nu se poate subvenționa un produs care nu are valorificare. Aceasta este politica Guvernului"**.

Care vor fi consecințele acestei decizii? Directorul general al Direcției Agricole Arad are dubii că aceasta va avea un efect deosebit: **„Nu cred că agricultorii vor renunța la suprafețele cultivate cu porumb, care este o cultură de subzistență, pentru nevoi proprii. Porumbul constituie în principal hrană pentru animalele din gospodărie. În schimb, probabil oamenii vor folosi sământă necertificată, din producția proprie, care va duce însă la scăderea producțiilor"**, spune Liviu Popa Bută.

În prezent, sământa de calitate costă 40.000 lei kilogramul. Pentru înființarea unui hectar sunt necesare circa 20 de kilograme, care asigură o producție medie de 5000 kg/ha. Acum, prețul porumbului este de doar 2000-2300 lei. **„Surprinzător, față de cel din toamnă, acum prețul e mai mic. Porumbul e o cultură greu vandabilă"**, spune Ioan Dinu, președintele Asociației Agricole Ceres din Vladimirescu.

Foto: St. Matyaș

Acestuia i se pare firesc că, în condițiile în care statul nu va mai subvenționa cultura porumbului, vor scădea suprafețele cultivate, dar și producțiile. Ca urmare, mulți agricultori se vor orienta către alte culturi. **„Noi vom pune, în locul porumbului, soia"**, adaugă Dinu.

Decizia Ministerului pare a fi în contradicție cu intenția lui de a revigora sectorul zootehnic din România, în condițiile în care porumbul reprezintă hrana de bază pentru animale.

Gerlinde Knap

A început distribuirea cupoanelor pentru agricultori

●18 primării au primit 32,6 miliarde de lei

Direcția Agricolă și de Dezvoltare Rurală Arad a început distribuirea cupoanelor pentru producătorii agricoli. Acțiunea a început în data de 15 martie, un număr de 18 primării din județ primind aceste bonuri valorice în sumă de 32,662 miliarde de lei. Conform Ordonanței 12/2005, producătorii agricoli, care dețin până la 5 hectare de teren agricol vor primi pentru fiecare hectar cupoane în valoare de 1,5 milioane de lei, pentru culturile de toamnă.

„Distribuirea se face conform graficului, în total avem 78 de primării, care vor primi cupoane în valoare de 144 miliarde de lei", a precizat Liviu Popa- Bută, director executiv la D.A D.R Arad.

Cupoanele sunt gestionate de Agenția de plăți din cadrul D.A.D.R. De altfel, Dănuț Apetrei, secretar de stat la Ministerul Agriculturii a fost prezent sâmbătă la Arad, declarându-se mulțumit de modul în care se face distribuirea acestor bonuri valorice.

G. Constantinescu

Motorina subvenționată se va găsi la toate benzinăriile

Ministrul Agriculturii, Gheorghe Flutur, a anunțat că motorina subvenționată de stat pentru lucrările agricole va putea fi achiziționată de la toate benzinăriile din țară. În ceea ce privește decontarea cupoanelor, aceasta se va face în termen de 30 de zile, prin Direcțiile Agricole.

Pentru efectuarea lucrărilor agricole mecanizate, producătorilor agricoli li se acordă un sprijin financiar de 5.000 lei/litru pentru cumpărarea de motorină. Beneficiarii sunt: ■ proprietarii de terenuri agricole exploatate individual; ■ crescătorii de animale și de păsări; ■ societățile agricole cu personalitate juridică, asociațiile familiale; ■ arendașii care au încheiat contracte de arendare, concesionarii de terenuri agricole; ■ institutele și stațiunile de cercetare-dezvoltare și învățământ cu profil agricol.

În baza cererilor beneficiarilor aprobate de primari, Direcțiile Agricole și de Dezvoltare Rurală eliberează adeverințe în care este menționată contravaloarea sprijinului financiar. DADR întocmește, până la data de 20 a fiecărei luni, situația centralizatoare privind necesarul de sprijin financiar pentru motorina estimată a fi utilizată în luna următoare în vederea executării lucrărilor agricole mecanizate.

Neefectuarea lucrărilor agricole pentru care se acordă sprijin financiar sau folosirea motorinei în alte scopuri constituie contravenție și se sancționează cu amendă între 15 și 20 de milioane de lei, precum și cu obligarea restituirii sprijinului financiar încasat.

G. Knap

Se menține pericolul unor noi inundații

Teren arabil, sub ape

Prima zi, oficială, de primăvară, a adus arădenilor, pe lângă bucuria razelor soarelui și teama unor noi inundații. Dacă la finele săptămânii trecute apele Crișului s-au revărsat pe terenurile și chiar în gospodăriile oamenilor, ieri a venit rândul Mureșului să iasă din matcă.

Inspectoratul pentru Situații de Urgență anunța ieri dimineață scăderea apelor în amonte de orașul Ineu, în timp ce în localitate apele erau în staționare. În ceea ce privește râul Mureș, specialiștii în hidrologie anunțau o creștere care urmau să afecteze localitățile Săvârșin, Radna, Arad și Nădlac.

După doar câteva ore de la primele estimări de ieri, Serviciul pentru Situații de Urgență confirma cele declarate anterior comunicând existența a 500 de hectare de teren arabil inundate în localitatea Bârzava, 80 de hectare - la Vărădia de Mureș, 50 de hectare la Sebiș, respectiv 53 de hectare la Lipova etc.

Pericolul unor noi inundații se menține încă până la mijlocul săptămânii în curs, meteorologii susținând o creștere a temperaturilor ce vor ajunge în zilele următoare până la 15° C, cu minime între 1° și 5° C.

M. Popescu

Foto: St. Matyaș

Biostimulatori și bioregulatori pentru legumicultură

Dr. ing. Petru Vărădie

Condițiile climaterice din primăvara aceasta au pus și continuă să pună probleme deosebite legumicultorilor.Multe lucrări nu au mai putut fi efectuate la timp,iar activitatea de producere a răsadurilor s-a desfășurat în condiții dificile. În această situație, cred că vor fi destui producători interesați de folosirea unor produse cu efect biostimulator sau bioregulator.

STIMUSOIL-200

Este un îngrășământ organic lichid,având un efect cu totul special asupra solului.El stimulează înmulțirea microorganismelor din sol, cu rol în eliberarea principalelor elemente minerale (azot,fosfor,potasiu etc.) .Aplicând acest produs, realizăm o intensă activitate microbiologică în stratul fertil al solului (10-15cm),la o doză de numai0,5-1l/ha, efectul poate fi comparat cu o fertilizare organică de cca 30 t/ha gunoi de grajd. Dar chiar și atunci când am aplicat o fertilizare organică, efectul benefic este vizibil, eliminând acele defazări care apar în punerea la dispoziția plantelor a unor elemente minerale.Poate fi aplicat cu succes și în cazul fertilizărilor chimice, gradul de utilizare al acestora crescând foarte mult. Se aplică cel mai bine înainte de înființarea culturii, în doze de 0,5-1 l/ha (doza de 0,5 este recomandată la culturile de cereale și plante tehnice);cantitatea de apă la aplicare poate fi de300-600 l/ha. Necesită o ușoară încorporare sau o irigare prin aspersie. Pentru cei care dețin instalații de picurare se poate administra și prin acestea. Poate fi aplicat și după înființarea culturii, cu condiția să ajungă în sol.

REVITAL

Este unul dintre cele mai bune produse cu efect bioregulator și cu aplicații în toate fazele de vegetație, la un mare număr de specii horticole. Se aplică la sol sau foliar în doze de 0,05-0,1% și este compatibil cu majoritatea produselor fungicide, insecticide și chiar cu unele îngrășăminte foliare.

Aplicat la răsad, începând din faza de 2-3 frunze adevărate, el determină formarea unui sistem radicular viguros.

La plantare este recomandat să se facă îmbăierea ghivecelor în soluție de Revital 0,1 %,prin aceasta asigurând o prindere și înrădăcinare foarte bună.

Are efect, de asemenea, foarte bun și la legarea florilor,viteza de creștere a tubului polinc practic dublându-se. Există și posibilitatea folosirii lui concomitent cu stimulatorii pentru legarea florilor (Tomato-Stim, Vifarex, Bostim etc.) în doză de 0,05%.

TOMATO-STIM

Este un stimulator specific pentru legarea florilor la tomate.Se aplică pe floare, dimineața sau seara prin pulverizare sau îmbăiere. Concentrația de soluție recomandată este de 2-3%. Mai mică în condiții de temperaturi ridicate.

VIFAREX

Se aplică pentru legarea florilor la culturile de vinete în solar. Concentrația recomandată este de 2%.

FAVEREX

Produsul Faverex se folosește pentru stimularea legării de rod la fasolea verde în spații protejate. Concentrația soluției la aplicare este de 2%.

SOLEX

Este stimulator pentru legarea florilor la ardeioase în sere și spații protejate. Concentrația soluției la aplicare este de 2%.

LEGAREX

Se folosește pentru culturile de ardeioase în câmp.Are efect asupra legării florilor apărute în prima parte a perioadei de vegetație, determinând și o autoreglare favorabilă a producției. Concentrația soluției la aplicare este de 2 %.

Scandal la Primăria Bârzava

Primarul Jimon - în conflict cu secretarul și consilierii locali

(Urmare din pagina 1)

„Ei au stabilit o altă organigramă, în timp ce legea spune clar că organigrama o face primarul și nu consilierii. Au spus că votul este secret, dar știau, încă de acasă, pe cine să dea afară. Nici nu au vrut să asculte câți bani am câștigat noi cu cei doi oameni". De altfel, în opinia actualului primar, motivul pentru care s-a procedat astfel este simplu. **„Ca nou venit, eu nu știam legile. Singura care m-a ajutat era consiliera juridică. Apoi, pe vremea lui Adinel Popovici, toate lucrările le făceau firmele. După ce am fost ales, m-a sunat chiar cinevă de la o societate din Oradea și mi-a spus că știe el cu ce să vină la mine pentru că a mai fost și la vechiul primar, urmând să ne înțelegem la prețul cu care îmi va executa o lucrare. Chiar în momentul respectiv era lângă mine un consilier local căruia i-am pus telefonul la ureche, să nu creadă că mint."**

Se pare că, în afară de modificarea organigramei, alte motive pentru concedierea celorlalte trei persoane nu sunt. Angajații de la gospodărirea comunală au făcut tot ceea ce li s-a cerut, cu costuri mult mai mici decât le-ar fi efectuat firmele, iar Cristina Faur, jurista, din opt procese a câștigat șapte. Ca să nu mai punem la socoteală că nu a primit nici o sancțiune pe toată perioada cât și-a desfășurat activitatea. Cum respectiva hotărâre nu a fost atacată în contencios de Prefectură, Cristina Faur a dat în judecată Consiliul Local Bârzava pe motiv de nelegalitate a hotărârii adoptate și a câștigat, în primă instanță.

„Secretar - numai cu numele"

Acuzele lui Nicolae Jimon se mai îndreaptă și înspre secretarul primăriei care **„nu este decât cu numele. Majoritatea timpului este beat sau lipsește. Chiar zilele trecute am intrat la el în birou, dimineața, la ora opt și l-am găsit dormind cu capul pe masă. Apoi a plecat și nu s-a mai întors toată ziua. Apoi, să nu mai spun că procesele verbale ale ședințelor sunt redactate după trei săptămâni, o lună, și nu o dată s-a întâmplat să apară cu totul altceva decât s-a decis."** Edilul șef spune că a sesizat Prefectura cu privire la comportamentul secretarului, dar nu a venit nimeni care să verifice situația. Mai mult **„m-am trezit cu viceprimarul care avea o copie a sesizării mele în buzunar și mi-a aruncat-o pe masă. Vă dați seama că am ajuns rău de tot, dacă au reușit să scoată o copie a unei sesizări oficiale din Prefectură."**

„Asta e opoziția"

Cu privire la acuzele care i se aduc, fostul primar, Adinel Popovici, spune : **„Da de unde. Eu nu am nimic cu Nicolae Jimon. Asta este opoziția și el nu o acceptă. În ceea ce privește organigrama, noi am adoptat-o pe cea de anul trecut, dar am considerat necesar să facem unele modificări. Totul este legal, iar la hotărârea pronunțată la Arad, prin care jurista a câștigat, vom face apel. Nu avem nici un sprijin politic de la Prefectură, cum spune Jimon..."**

Farmacia - un alt „măr al discordiei"

La parter, posibilul spațiu al viitoarei farmacii

O altă deficiență care afectează comunitatea în urma aceluiași conflict dintre fosta și actuala administrație este farmacia sau mai bine zis, înființarea ei. Disputa (și) pe această temă a fost adusă la cunoștința prefectului într-o întâlnire cu parlamentarii arădeni. Atunci, senatorul Nicolae Iotcu relata că a participat la o adunare cetățenească unde i s-a semnalat acest neajuns. **„Sătenii mi-au solicitat sprijinul pentru înființarea unei farmacii în zonă, ei trebuind să se deplaseze până la Lipova pentru a primi medicamente compensate sau gratuite. Am vorbit, pe rând, cu consilierii, indiferent de culoarea lor politică... dar nu am ajuns la nici un rezultat concret. Am găsit farmacia care ar dori să-și deschidă aici un punct de lucru, dar se pare că, în pofida unei hotărâri de consiliu dată în acest sens, primarul refuză să aprobe alocarea unui spațiu. Noi încercăm să ajutăm la înființarea unei astfel de farmacii, dar nu le putem rezolva problemele locale și chiar personale"**, consideră senatorul Iotcu.

Discuțiile purtate în jurul acestei locații au ajuns și la urechile directorului Casei județene de Asigurări de Sănăta-te, dr. Gheorghe Domșa. **„Mă aflam într-o acțiune de verificare a farmaciilor de pe Valea Mureșului și așa am ajuns și la Bârzava. Am fost întâmpinat de un consilier și de un tehnician. Nici nu le mai rețin numele. În fond, nu are importanță acest aspect. Mai importantă este situația penibilă în care m-a pus primarul comunei. În plină stradă a început să se certe cu un consilier, aducându-i tot felul de acuze, care nu aveau legătură directă cu înființarea farmaciei. Astfel, am devenit, dacă se poate spune așa, parte în această dispută. Dar CAS nu poate obliga o farmacie să își deschi-dă un punct de lucru în Bârzava, nu poate nici să o înființeze, nici să o autorizeze, nici să o închidă. Din pă-cate însă, cei afectați sunt oamenii. E drept că în localitate mai există o farmacie, care nu se află într-un contract cu CAS și în care servește...o asistentă de medicină generală."**

„Au vândut tot"

Primarul Jimon susține dimpotrivă că el este de acord cu înființarea unei farmacii în localitate, dar pretinde doar ca acest lucru să se facă în condițiile impuse de lege. **„Consilierii ar vrea să dau o parte din spațiul de la parterul blocului specialistului în concesiune, ca apoi, firma care vine să-l și poată cumpăra. Așa au făcut cu tot ce a avut comuna. Au vândut tot ce s-a putut, dar de acum nu le mai permit așa ceva. Și cu apartamentele din același bloc s-a întâmplat așa. Până să le finiseze, au făcut deja un precontract pentru fiica fostului primar, pentru fiul altcuiva...Au vândut tot. Dispensarul medical l-au dat cu opt milioane de lei. Revenind la farmacie, știu că e nevoie de așa ceva. Și sunt cu totul de acord. Când se termină lucrările de finisare a spațiului, îl scoatem la licitație și atunci suntem deschiși la colaborare. Până atunci, nu"**, afirmă primarul Jimon.

Prefectul ia măsuri

Referitor la cele prezentate anterior, prefectul Cristian Stragea afirmă: **„E adevărat că am primit o sesizare din parte autorităților locale cu privire la activitatea secretarului primăriei. I-am solicitat domnului primar date concrete prin care să-și susțină acuzele, dar nu mi-a mai răspuns. Consilierii susțin, pe de altă parte, că există mai multe hotărâri de consiliu pe care primarul refuză să le pună în aplicare. Părerile sunt împărțite. Cât despre farmacie, aceste chestiuni nu mi-au fost încă semnalate. Pentru a mă lămuri asupra cazului, mă voi deplasa personal la Bârzava împreună cu specialiștii pe probleme juridice. Și asta în zilele imediat următoare"**, a conchis prefectul Cristian Stragea.

Foto: Viorel Musca

Într-o bătălie de etapă

Comisarul Pavel Roman a învins PNA

(Urmare din pagina 1)

Scara buclucașă

În 31 martie 2004,.prin rechizitoriul emis de către Parchetul Național Anticorupție (PNA) și înregistrat la Judecătoria Arad, s-a dispus punerea în mișcare a acțiunii penale și trimiterea în judecată a lui Pavel Roman pentru săvârșirea infracțiunii de „primire de foloase necuvenite". Acest rechizitoriu a avut la bază un denunț al omului de afaceri arădean, George Medințu, care la rândul său a fost cercetat de către procurorii PNA, fiind arestat preventiv mai multe luni de zile. În rechizitoriul PNA se arată că: **„În luna august 2001, după îndeplinirea unui act în virtutea funcției sale, constând în efectuarea unui control la societățile comerciale ale numitului Medințu George, inculpatul Roman Pavel, comisar la Garda Financiară Arad, a primit de la acesta o scară interioară de lemn de stejar, în valoare de 63.210.800 lei, scară al cărei preț a fost achitat de către Medințu George printr-una din societățile sale comerciale, SC «General 94» SRL, fiind montată la locuința inculpatului din Timișoara."**

Sentință favorabilă

De curând, Judecătoria Arad a dat sentința în procesul pe care statul român i l-a intentat lui Pavel Roman. După mai multe termene de judecată, în care a fost audiat ca martor și George Medințu, judecătorii arădeni au hotărât achitarea lui Pavel Roman, găsindu-l pe acesta nevinovat.

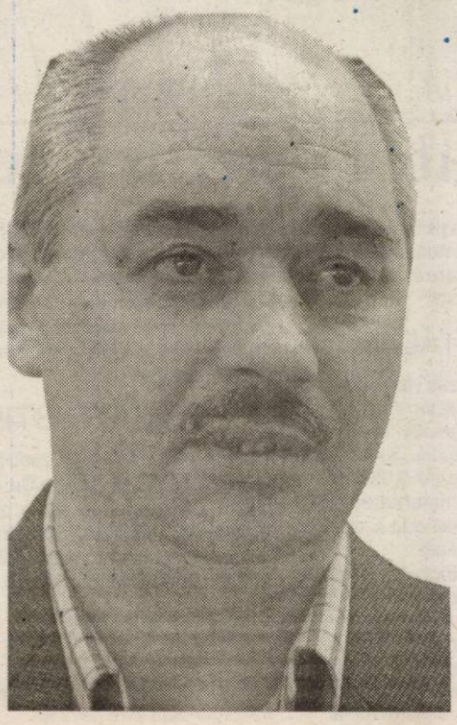

În continuare vă prezentăm unele aspecte mai interesante (care au stat la baza luării deciziei de achitare a lui Pavel Roman) din sentința penală emisă de către Judecătoria Arad, sentință care se întinde pe nu mai puțin 26 de pagini: **„(...) instanța constată, în primul rând, că procesul verbal de control întocmit de către inculpat (și care ar trebui să constituie scopul pentru care domnul Medințu George a remis scara inculpatului) nu a avut consecințe pe care martorul Medințu George să le aprecieze ca fiindu-i favorabile. Astfel, nu numai că în sarcina societăților administrate de către domnul Medințu George au fost stabilite, prin acel proces verbal, datorii la bugetul de stat în valoare de peste 7 miliarde de lei (respectiv la o valoare disproporționat de ridicată în raport de alte controale anterioare), dar în urma acelui control Garda Financiară Arad a sesizat atât Direcția Controlului Fiscal Arad, cât și Parchetul de pe lângă Curtea de Apel Timișoara, formulând o plângere penală împotriva martorului Medințu George. Însuși martorul Medințu George a apreciat că inculpatul a avut un rol hotărâtor în formularea acuzațiilor penale la adresa sa (...). În aceste împrejurări, în care domnul Medințu George a avut reprezentarea că acel proces verbal întocmit de inculpat nu a constituit un favor pentru persoana sa, ci, dimpotrivă, un act păgubitor, este neverosimilă concluzia că acel proces verbal ar fi determinat atitudinea binevoitoare a martorului față de inculpat și ar fi constituit scopul pentru care acesta i-a înlesnit inculpatului procurarea scării. (...) De asemenea, nu se poate reține că inculpatul nu a plătit prețul scării achiziționate prin intermediul martorului George Medințu."**

***

În prezent, în urma apelului făcut de către PNA, dosarul se află pe rol la Tribunalul Arad. Dacă judecătorii de la această instanță vor menține hotărârea colegilor de la Judecătoria Arad, Pavel Roman va trebui să fie reprimit în rândul comisarilor activi ai Gărzii Financiare. Aceasta, pe de o parte. Pe de altă parte, și doar în cazul în care, la Tribunal, nu se „răstoarnă" situația, este interesant de văzut cine plătește „oalele sparte" și cine spală rușinea? Pentru că un lucru este cert: PNA-ul se va face, în final, de râs. A făcut, la vremea respectivă, atâta tam-tam pe marginea subiectului Pavel Roman, bazându-se pe un denunț care s-a dovedit, cel puțin până la această dată, irelevant, fals. Denunț care a fost făcut de George Medințu, din penitenciar, pe vremea când acesta făcea obiectul cercetărilor procurorilor PNA.

De la un stadion la altul

Urmează o corecție de la Sportul Studențesc?

● În loc să repete evoluția cât de cât bună din partida cu Rapid, prestația de sâmbătă ICIM-ului a fost copia fidelă a confuntărilor cu Universitatea Cluj și CET Govora. Încă o dată s-a adeverit că, în duelurile tari, fetele pregătite de antrenorul Dan Moraru sunt întrecute fără a schița vreun gest. ● Atât antrenorii, suporterii, cât și sponsorul Ioan Faur le-a cerut să joace. Atât. Dar să nu funcționeze nimic sau jocul să fie atât de slab n-am fi bănuit... ● Notam, săptămâna trecută, revenirea celor două baschetbaliste, Ondreikovics și Tămaș. Ei bine, din nou au fost depășite de situație, înscriind împreună 3 puncte! ● Pentru vârsta pe care o are (15 ani) și pentru cât a evoluat, Eniko Tarța a dat dovadă de mult curaj, a înscris două puncte (în comparație cu Silvia Ondreikovics care a fost utilizată mai mult și are cifra zero în dreptul reușitelor), postul de fundaș fiind astfel asigurat la B. C. ICIM în viitor. ● Referindu-ne la campioane, poate nici ele nu se așteptau să nu întâmpine vreo rezistență. Au înscris cum au vrut, când au vrut, au și jucat la spectacol și cam atât. Bianca Drăguș a marcat 14 puncte, din tribune strigându-i-se să se mai oprească, Olga Iaroska doar a fost prezentă pe suprafața de joc, iar pe Ildiko Nagy prea puțin a introdus-o în „luptă" antrenorul Brașoveanu. ● Cutaș și Istrătescu au înscris de după linia de 6,25 m nestingherit, Livasul bifând nouă „triple", iar partenera de întrecere a izbutit o singură (!) astfel de reușită, prin căpitanul Cristina Matei Tămaș. ● Antrenoarea din teren a echipei vizitatoare a fost Cristina Ciocan, venită recent din campionatul universitar american. Ori a dat la indicații ori la loc comanda, doar vocea ei auzindu-se pe teren, ba mai mult decât a tehnicianului Brașoveanu. ● Sperăm ca la meciul cu Sportul Studențesc, care se va disputa pe 2 aprilie, să nu mai asistăm la situația jenantă de 0-18 sau la așa o evoluție. Însă, dacă Sportul a învins Livasul, cine știe...

Adela Ciolocoi

Foto: Șt. Matyaș

Antrenorul e liniștit, jucătorii - nu!

Întreg stafful de conducere al FCM UTA a fost prezent la Mediaș, pentru a vedea cum se descurcă echipa în condițiile în care evoluează în compania unei formații de pe podiumul clasamentului, căci cu una din subsol au văzut cu o săptămână înainte. ■ Mare le-a fost mirarea când au descoperit că jucătorii pot mult mai mult decât în prima etapă a returului, iar după meci, Sandu Ion și Adrian Nițu erau necăjiți că trupa antrenată de Silviu Iorgulescu nu a venit acasă cu toate punctele puse în joc. Probabil se gândeau că Apostu putea marca golul victoriei, în ultimul minut, pentru că în rest trebuiau să fie mulțumiți că s-a obținut un punct. Nu de alta, dar Gaz Metan a ratat destule ocazii clare de a marca, pe când UTA nu a fost deloc periculoasă în fața buturilor lui Curiman. ■ Sandu Ion a supralicitat și a spus că la următoarea etapă din deplasare, la Petroșani, cu Jiul, UTA va învinge. Președintele Consiliului Director nu prea este obișnuit cu eșecurile și de aceea dorește victorii pe linie. În plus, poate a uitat deja rușinea de la partida cu Unirea Dej. Ori, poate nici nu mai dorește să se gândească. ■ Apele s-au mai liniștit la UTA, așa că antrenorul Iorgulescu va lucra, probabil, în liniște, pregătind partida cu CS Deva. Nu va fi una ușoară, cum nici un joc nu este dinainte câștigat, cel mai bun exemplu fiind cel de la Mediaș, tehnicianul Gazului, Ovidiu Sabău recunoscând că nu se aștepta să piardă două puncte. La acest meci, în UTA a mai crezut și 18 suporteri, care au încurajat echipa favorită la fața locului. ■ Jucătorii mediențenii au fost așa de nervoși de faptul că nu au câștigat, încât au sărit la „centralul" Radu David și „asistentul" Avram, reproșându-le maniera de arbitraj. Totul s-a petrecut la finalul meciului, la centrul terenului, unde „fluierașii" au fost înconjurați, molestați și înjurați. ■ Dezamăgit de unii jucători, care i-au reproșat faptul că nu a dat primă dublă și la egal, Sandu Ion zice că nu-i înțelege pe jucători, aceștia uitând prea repede partida cu Unirea Dej. Acum, președintele se gândește să dea salarii mai mici și prime mai mari, poate așa vor fi mulțumiți și jucătorii. Cu siguranță, nici așa nu le va conveni băieților, pentru că nu întotdeauna câștigi, dar salariul e salariu, îl primești lunar. Rămâne de văzut ce se va hotărî în această săptămână.

Leo Sfâra

Trei minute de speranțe

◆ Nu așteptăm minuni de la divizionara B arădeană aflată pe loc retrogradabil, după o pregătire de iarnă deficitară, dar nici nu credeam că infimele speranțe de salvare de la retrogradare se vor spulbera după etapa a doua a returului. Mai ales că ACU smulsese o remiză chiar la debut, pe un teren greu, de unde puține echipe „culeg" puncte. ◆ La jocul de sâmbătă, de pe teren propriu, pe studenții lui Câmpian i-a trădat condiția fizică. Practic, Aslău et company ne-au dat doar trei minute de speranțe, după golul lui Ștefeligă. Speculantul atacant al oaspeților, Cr. Luca ne-a readus cu picioarele pe pământ, realizând „tripla". ◆ În condițiile în care antrenorul gazdelor a recunoscut după meci, cu sinceritate, că unii jucători joacă pentru că nu are alte soluții, eventualele noastre reproșuri vizavi de așezarea în teren nu-și mai au rostul. ◆ Nici ultimul „student" ajuns la ACU, atacantul Neculai Solomon n-a „rupt" gura târgului în minutele jucate, semn că psihic nu este refăcut după „plimbarea" pe ruta Romvest-UTA-Ineu-Sânnicolaul Mare. ◆ Pare greu de crezut că la un meci de Divizia B, de la care jandarmii nu au lipsit, vestiarul vizitatorilor să fie spart. S-a întâmplat la Arad, pe stadionul din „Banu' Mărăcine", situație rușinoasă, ce ne face de râsul țării. Sperăm că hoțul sau hoții să fie în cele din urmă prinși, iar jucătorii din Salonta să-și recupereze „celularele". ◆ Etapa viitoare elevii lui Câmpian par a fi victime sigure în deplasarea de la Oradea. Dacă nu cumva, zeul fotbalului își va întoarce fața și către această echipă năpăstuită de soartă, hulită de mulți și „condamnată" la retrogradare.

Daniel Scridon

Albe și negre

Culmea tupeului

Au trecut vremurile când fotbalul se juca din plăcere, când jucătorii trăiau bucuria acestui joc și se mulțumeau cu un grătar și-o bere, ca răsplată a victoriilor. Transformat în afacere, sportul rege este astăzi o „mașină de tocat bani", iar fotbaliștii - cu mici excepții - niște profitori-șmecheri. Tupeul lor, când vine vorba de „firfirei", depășește imaginația noastră.

Cum altfel să interpretăm gestul lui Apostu, Bota, Varga și alți câțiva „senatori de drept" ai „Bătrânei Doamne" de a-l lua la întrebări pe patronul clubului că nu a plătit dublu punctul de la Mediaș? În loc să aprecieze promptitudinea lui Sandu Ion, care a vrut să le ofere prima de 2 milioane lei imediat după meci, tupeiștii în alb și roșu au făcut nazuri, refuzând banii în primă fază. Supărat - pe bună dreptate - președintele clubului a ținut o ședință cu protestatarii, pe care i-a întrebat, printre altele, de ce nu au comentat nimic după rușinea cu Unirea Dej? În loc să bage capul în pământ și să-și ceară scuze fanilor pentru umilința din etapa precedentă, jucătorii UTA-ei cu pretenții de fotbaliști au tupeul de a-i forța mâna lui Sandu Ion, după ce au smuls o remiză norocoasă în deplasare. Ei, cei care n-au stat în ghete în fața „lanternei roșii". ***Culmea tupeului...***

Afectat, că gestul său de a răsplăti efortul băieților - alți patroni nu le-ar fi dat un cent până la recuperarea integrală a punctelor pierdute acasă - a fost „mânjit" de niște îndrăzneți cu aere de vedete, Sandu Ion vrea să umble la sistemul de premiere. ***„Le voi da salarii minime și prime mari. Să vadă și ei cât de greu este să câștigi bani. Dacă înving au bani, dacă nu, să muncească..."*** *- a spus președintele UTA-ei, despre intențiile sale de a-i „pedepsi" pe tupeiști. Pare un răspuns, totuși, blând la nesimțirea unor jucători. Altul ar fi „tăiat în carne vie"...*

Daniel Scridon

Campionatul Județean „Onoare"

SERIA A

Rezultatele primei etape din retur: Forest Oil Sâmpetru German - Voința Tisa Nouă 1-0, Victoria Zăbrani - A. C. Șagu 2-0, Banatul Vinga - Voința Munar 4-0, Stăruința Dorobanți - Progresul Pecica 4-1, Inter Arad - Vladimirescu 2003 2-2, Mureșul Ususău - A.S. Fântânele 4-4, Unirea Șeitin - Victoria Felnac 2-1. Podgoria Ghioroc și Mureșul Zădăreni au stat.

Clasament

1. Felnac	17	13	2	2	53-29	41
2. Șeitin	17	12	3	2	48-23	39
3. Vladimirescu	17	10	4	3	53-23	34
4. Dorobanți	16	11	0	5	51-30	33
5. Zădăreni	16	10	1	5	43-27	31
6. Zăbrani	17	8	4	5	42-28	28
7. Sp. German	17	8	1	8	28-26	25
8. Ususău	17	7	4	6	41-47	25
9. Tisa Nouă	17	6	6	5	25-24	24
10. Munar	17	7	2	8	27-45	23
11. Pecica	17	6	3	8	30-28	21
12. Inter Arad	17	5	3	9	34-62	18
13. Vinga	17	5	1	11	24-33	16
14. Ghioroc	16	4	3	9	27-41	15
15. Fântânele	17	3	3	11	24-42	12
16. Șagu	17	3	2	12	36-48	11
17. Glogovăț	17	3	2	12	25-55	11

* Lăstarul Miniș și Glogovăț'99 s-au retras din campionat

Runda viitoare, 26/27 martie: Zădăreni - Ususău, Fântânele - Inter, Vladimirescu 2003 - Dorobanți, Ghioroc - Vinga, Munar - Zăbrani, Șagu - Sâmpetru German, Tisa Nouă - Șeitin. Felnac și Pecica stau.

SERIA B

Rezultatele primei etape din retur: Flacăra Țipari - Gloria Cermei 4-0, S.A. Apateu - Viitorul Satu Nou 3-0, Victoria Lunca Teuz - Cetate Dezna 3-2, Viitorul Șepreuș - Lastra Moroda 4-1, Progresul Nădab - Avântul Târnova 0-1, Crișul Alb Șicula - Crișul Alb Buteni 1-0, FAB Sântana - Șoimii Tauț 4-2. Șoimii Șimand și Național Sintea Mare au stat.

Clasament

1. Lunca Teuz	18	15	1	2	78-22	46
2. Târnova	18	14	3	1	58-19	45
3. Tauț	18	13	1	4	47-32	40
4. Satu Nou	18	12	1	5	63-35	37
5. Țipari	18	11	2	5	55-36	35
6. Seleuș	18	10	2	6	53-26	32
7. Șepreuș	18	10	1	7	52-44	31
8. Șimand	18	9	1	8	45-38	28
9. Sintea Mare	18	8	2	8	48-48	26
10. Buteni	18	7	2	9	48-51	23
11. Nădab	18	7	1	10	32-56	22
12. Apateu	18	7	0	11	36-50	21
13. Șicula	18	5	5	8	34-41	20
14. Sântana	18	5	1	12	43-57	16
15. V. Goldiș	18	5	0	13	41-64	15
16. Moroda	18	4	1	13	22-67	13
17. Dezna	18	3	2	13	31-65	11
18. Cermei	18	3	2	13	19-54	11

* Mocirluța Vasile Goldiș și Victoria Seleuș s-au retras din campionat

Runda proximă, 26/27 martie: Sintea Mare - Nădab, Târnova - Șepreuș, Șimand - Lunca Teuz, Dezna - Apateu, Satu Nou - Țipari, Cermei - Sântana, Tauț - Șicula. Buteni și Moroda stau.

Situația la zi în sportul cu mingea la coș

Baschet feminin

Rezultatele etapei a XVII-a: Magic Sibiu - Olimpia București 65-89, Rapid - Someșul Dej 61-45, **B. C. ICIM Arad - Livas Târgoviște 52-76**, CET Govora - Universitatea Cluj 56-54, Sportul Studențesc - CSU Oradea 77-27.

Clasament

1. Livas	18	17	1	1531-965	35
2. CET	17	14	3	1456-970	31
3. Sportul	17	14	3	1239-1034	31
4. Cluj	17	12	5	1184-1035	29
5. Olimpia	17	9	8	1180-1124	26
6. B.C. ICIM	**17**	**8**	**9**	**1147-1041**	**25**
7. Rapid	17	7	10	1244-1107	24
8. Sibiu	17	3	14	984-1368	20
9. Oradea	17	2	15	743-1324	19
10. Dej	18	0	18	871-1411	18

Runda proximă, 2 aprilie 2004: Olimpia - CET Govora, Universitatea Cluj - Rapid, Someșul Dej - Livas, **B. C. ICIM - Sportul Studențesc**, CSU Oradea - Magic Sibiu.

Baschet masculin

Rezultatele etapei a 19-a: Forex Brașov - Rapid 82-37, Dinamo - Atlassib Sibiu 97-66, **West Petrom Arad - Asesoft Ploiești 69-63**, Elba Timișoara - BCM Pitești 104-78, Poli Carbochim Cluj - Farul Constanța 93-88, Universitatea Iași - Gaz Metan Mediaș 83-78.

Clasament

1. Dinamo București	18	17	1	1670-1145	35
2. Farul Constanța	19	12	7	1441-1334	31
3. Poli Carbochim	19	12	7	1561-1464	31
4. Asesoft Ploiești	16	14	2	1301-1023	30
5. Atlassib Sibiu	19	11	8	1577-1459	30
6. Elba Timișoara	19	10	9	1511-1439	29
7. West Petrom Arad	**19**	**8**	**11**	**1331-1390**	**27**
8. BCM Pitești	19	8	11	1312-1466	27
9. Gaz Metan Mediaș	18	8	10	1368-1365	26
10. Universitatea Iași	17	6	11	1216-1365	23
11. Forex Brașov	19	2	17	1233-1538	21
12. Rapid	18	2	16	1149-1682	20

Runda următoare (mâine, 23 martie): Rapid - BCM Pitești, Atlassib Sibiu - Asesoft Ploiești, Gaz Metan Mediaș - Forex Brașov, Farul Constanța - Dinamo Erbașu, **West Petrom Arad - Universitatea Iași**, Poli Carbochim Cluj - Elba Timișoara.

Aradul găzduiește „zona" C.N. de cadeți și juniori

De astăzi și până sâmbătă, la Sala Decebal, se va desfășura faza zonală a Campionatului Național de box, competiție rezervată cadeților și juniorilor. În organizarea Box Club Arad, sportivi din zona de vest a țării se vor bate pentru calificarea la faza finală, pe parcursul a cinci reuniuni pugilistice. Acestea se vor disputa după programul: **marți, miercuri, joi și vineri, de la ora 17, iar sâmbătă, de la ora 11**.

Boxul arădean va fi reprezentat de 20 de sportivi, cei mai mulți fiind legitimați la „Silva Lazăr" Motorul. Nu vor lipsi nici pugiliștii cluburilor Astra și Box Club. Obiectivul declarat al antrenorilor arădeni este calificarea pentru finală a cel puțin șase sportivi.

Organizatorii nu erau decișI încă asupra prețului biletelor de intrare, dar pregătesc o tombolă cu premii (locul I - cină de 4 persoane la Hotel Iris; locul II - consumație de 400.000 lei la Vama Veche; locul III - două aplice de perete de la Casa Luminii), pentru iubitorii nobilei arte din orașul nostru care vor trece pragul sălii Decebal pe parcursul acestei săptămâni.

D. Scridon

Steinway-ul cel nou al Filarmonicii de Stat, cel mai bun din țară

Un pian pentru o sută de ani

Nevoia achiziționării unui nou pian pentru sala de concerte a Filarmonicii de Stat era o prioritate a autorităților arădene încă de acum 25 de ani. Deși bune intenții au existat, numai actuala conducere a primăriei arădene a reușit, ca ordonator de credite, împlinirea vechiului deziderat.

Tatonări și decizii

Începutul s-a făcut prin încercarea de a vedea ce oferă piața. Grație prietenilor filarmonicii s-au deschis niște drumuri. S-a găsit soluția și persoana de încredere care a asigurat intrarea la cea mai prestigioasă fabrică de piane din lume, Steinway din Hamburg. Cei care doresc să cumpere instrumente stau și așteaptă la rând ani buni până ajung la un pian. Pe la începutul iernii un artist și un tehnician mai exact un solist și un constructor de piane, au fost primiți la fabrica din capitala celebrei ligi hanseatice și au ales dintre mai multe piane de concert pe cel care l-au crezut mai bun.

Cât despre prețul unui asemenea pian el se situează mult deasupra sumei de o sută de mii de euro, dar fabricantul obișnuiește să facă reduceri substanțiale în anumite cazuri, chiar până la nivelul a câteva zeci bune de mii de euro, ceea ce s-a întâmplat și în cazul nostru, doar că prețul de achiziție rămâne confidențial și acest lucru este, în mod expres, prevăzut în contract. La fel, este stabilită și temperatura la care poate fi efectuat transportul de la fabrică spre beneficiar.

Drumul pianului

Marți, 15 martie, pianul a fost încărcat într-un camion, ancorat să reziste la șocurile drumului și a fost ținut 24 de ore pentru aclimatizare, să se obișnuiască mecanismul cu trecerea de la temperatura din fabrică la cea din container. Apoi a pornit la drum și a ajuns, după două mii și ceva de kilometri, în vama românească, vineri, 18 martie, dimineața, la ora opt. Filarmonica face un calcul estimativ conform căruia camionul ar ajunge la sediu, vineri, pe la zece și jumătate. Dar apare o problemă taxa vamală. Ultimul transport de instrumente s-a făcut fără, dar, poate, de atunci s-a schimbat ceva prin legislație. Având în vedere că nu se face comerț cu pianul Filarmonicii, ci educație n-ar fi fost rău să fie exonerat de taxe. Însă ar trebui să se aștepte încă aproape o săptămână, până la data proximei ședințe. Se transmite adresa cu suma. Se face plata prin Trezorerie.

Între timp la Filarmonică s-au constituit echipele demne să care pianul. Sunt formate - normal - din coriști și orchestranți. Stau și așteaptă. Se schimbă mai multe ture.

Importul este unul netipic și ridică unele probleme. E de plătit vama și TVA-ul. Încurcături apar că o sumă nu s-a înțeles bine. Se confundă un cinci cu trei. Se lămuresc lucrurile dar deja e prea târziu. Și vineri. Se schimbă firma de concerionariat. Norocul filarmoniștilor că au dat peste **dl. Vilagos,** omul provi-

Dl. Dernbach, constructor de piane, la lucru

Foto: Sean Marcus

dențial, ca fost absolvent de liceu de muzică, având încă afinități muzicale.

Sâmbătă dimineața toată lumea a reintrat în dispozitiv, s-a blocat drumul de intrare spre Palatul Cultural. Pe la orele amiezii s-a produs evenimentul: a ajuns camionul cu prețiosul transport. O macara a Companiei de Transport a ridicat pianul (cântărește o jumătate de tonă) la nivelul pridvorului, de unde a fost pus pe role, utilizând logistica domnului **Gabi Lazoc,** profesor la Liceul de arte „Sabin Drăgoi" și singurul acordor din Arad.

Steinway-ul a fost dus pe coridor, până în sală, urcat pe scenă. I s-au montat picioarele și pedalele. Nu l-a aplaudat nimeni. Dar suntem siguri că în următoarea sută de ani - perioadă pentru care există garanția fabricii - va auzi multe. I-am dori și ne-am dori ca de el să se apropie numai artiști de mâna întâi.

La început de carieră, formarea sunetului

Duminică a venit la Arad doamna **dirijor Angela Gehann** și soțul dumneaei, **dl. Dernbach.** Dumnealui a ales pianul din fabrică și timp de o săptămână, cât doamna pregătește concertul pe care-l va dirija joi seara, se va ocupa de pian. L-am găsit chiar la lucru.

Luni am intrat în sala de concerte iar pe scenă, **pianistul Sorin Dogariu,** solistul Filarmonicii noastre, care făcuse deja cunoștință cu pianul cel nou, cânta. **„Cu așa ceva te împrietenești repede - ne spune dl. Dogariu. La Atheneu și în sala Radio din București sunt două piane Steinway. Dar al nostru e cel mai bun pentru că e cel mai nou, deocamdată. Mai sunt piane noi prin țară, la Craiova, la Timișoara dar nu Steinway.** Dacă solistul e violonist merge cu instrumentul propriu, dacă e Horowitz, își duce pianul propriu, altul trebuie să cânte și bine, dacă se poate, chiar pe instrumente mai puțin performante. Dl. Dogariu continuă, **poți să-ți realizezi toate intențiile, bineînțeles în funcție de disponibilitatea tehnică. Un asemenea pian are limite mult mai mari.**

Artistul trebuie, timp de trei zile să cânte, cât de mult, după care intră din nou în scenă **dl. Dernbach. Caracteristica de bază este mecanica, pe un sistem metalic fix și sudat. Asta îi dă o forță mult mai mare decât au celelalte piane și acustica instrumentului este sporită datorită acestei forțe.** După trei zile, se va proceda la intonarea pianului. Urmează reglajul, acordajul.

Dirijorul **Dorin Frandeș,** fericitul director al Filarmonicii exultă. **Din punct de vedere muzical publicul arădean a avut cam cele mai bune piane. Prin Palat istoria pianului se poate vedea începând de la cel pe care a cântat Liszt, la Bluthner, Bossendorffer și acum la Steinway-ul cel nou, cel mai performant, la ora actuală. Este un motiv de mândrie atât pentru filarmonică dar și o carte de vizită onorantă pentru autoritățile care au hotărât să-l cumpere, spre vrednică laudă.**

Până la inaugurarea cu **maestrul Valentin Gheorghiu** - se pare - că mai avem ceva de așteptat. Bine că avem pian!

Dana Todor

Consiliul Local Macea

VINDE PRIN LICITAȚIE PUBLICĂ
UN TEREN INTRAVILAN
situat în localitatea Sânmartin

în suprafață de 1221 mp, înscris în CF nr. 677 Sânmartin, cu top 194-195/1.

PREȚUL DE PORNIRE A LICITAȚIEI ESTE DE 2 EURO/MP.

Licitația va avea loc în data de 04.04.2005, ora 10, la sediul Consiliului Local Macea.

Informații suplimentare la tel. 536.045.

(com./03.2005)

Consiliul de Administrație al S.C. Mobimexa S.A.
cu sediul în Arad, str. 6 Vânători nr. 35/a

CONVOACĂ ADUNAREA GENERALĂ A ACȚIONARILOR
pentru data de 15.04.2005, orele 15

care va avea loc la sediul societății, cu următoarea ordine de zi:
1. Aprobarea situațiilor financiare pentru anul 2004 pe baza rapoartelor administratorilor și cenzorilor;
2. Modificări în componența Consiliului de Administrație și a Comisiei de cenzori;
3. Schimbarea obiectului de activitate;
4. Aprobarea bugetului de venituri și cheltuieli pentru anul 2005;
5. Diverse.

(0790566)

În cazul neîndeplinirii cvorumului, AGA se convoacă pentru data de 18.04.2005 în același loc și la aceeași oră cu aceeași ordine de zi.

Institutul Național de Cercetare Științifică în Domeniul Muncii și Protecției Sociale București

SCOATE LA CONCURS UN NUMĂR DE
32 DE POSTURI CONTRACTUALE
(personal cu studii superioare și cu studii medii)

Concursul se va organiza în data de 04.04.2005, începând cu ora 10,00, la sediul Casei Județene de Pensii, din Arad, str. Gheorghe Lazăr nr. 20.

Termenul de depunere a dosarelor de concurs este de 01.04.2005, orele 12,00.

Informații suplimentare privind condițiile specifice de participare și actele necesare dosarelor de concurs se vor obține de la Compartimentul Resurse Umane.

Persoana de contact: Adina Ciucifara, inspector resurse umane, camera 2 parter sau la telefon 0257-281.345, 0257-281.320 - int. 102.

(com./03.2005)

A.F. FERMIERUL *Pecica*

VINDE URMĂTOARELE SEMINȚE:
- **Porumb HSSC-420 (saci de 20 și 10 kg)**
- **Floarea soarelui - Banat (saci de 10 kg)**
- **Ovăz**

INFORMAȚII LA TEL. 0740.013.984 SAU LA MAGAZIN ÎN PECICA, NR. 1070.

(0790970)

ÎN ATENȚIA COMERCIANȚILOR și PRODUCĂTORILOR!!!

Complexul comercial Market Jackson Alfa
din cartierul Alfa

VĂ PUNE LA DISPOZIȚIE PIAȚA ACOPERITĂ AGROALIMENTARĂ PENTRU DESFACEREA PRODUSELOR DVS

- DISPUNE DE MESE cu posibilitate de închidere
- PAZA ESTE ASIGURATĂ 24 ore din 24
- PRIMELE DOUĂ LUNI NU SE PERCEP TAXE DE PIAȚĂ

INFORMAȚII LA TELEFOANELE 0724.941.094; 0744.459.910; 0257 / 277.560

(C./2005)

Grupul de firme **Schunn International**
Angajeaza:

DIRECTOR VANZARI AUTOVEHICULE

Cerinte:
- excelente abilitati de comunicare si prezentare;
- experienta relevanta in functii manageriale;
- excelente abilitati de analiza, planificare si negociere;
- studii superioare tehnice sau economice;
- permis de conducere cat. B;
- cunostinte de limba germana sau engleza - prezinta avantaj.

Responsabilitati:
- coordonarea, analizarea activitatii echipei de vanzari;
- instruirea vanzatorilor din subordine;
- realizarea targetului stabilit;
- dezvoltare, raportare indici de piata.

(C.1100/2005)

CV-ul si scrisoarea de intentie se trimit prin fax la nr. 0257/281.474 sau prin e-mail la adresa alina.sighete@auto-schunn.ro. Numai persoanele selectate vor fi anuntate telefonic.

Hotel Parc Moneasa

OFERĂ PERSOANELOR ASIGURATE ȘI PENSIONARILOR
serviciu de cazare, masă și tratament în baza

„BILETELOR DE TRATAMENT BALNEAR"
emise de Casa Județeană de Pensii

Valoarea integrală a biletului este de 7.530.000 lei/sejur de 18 zile și se achită astfel:
- persoane asigurate: 50% din valoarea biletului
- pensionarii: 50% din pensia lunară

Perioada de sejur: 19.03-06.04.2005.

Informații suplimentare la tel. 313.044; 212.339; 0722.290457.

(C. 1121/2005)

s.c. Romfilms SRL Arad *Producătorul foliei termocontractibile*

ANGAJEAZĂ OPERATOR MASE PLASTICE

RESPONSABILITĂȚI:
- atitudine pozitivă privind asimilarea și deprinderea cunoștințelor și procedurilor;
- operarea pe mașini de produs folie;
- manipularea produselor finite și a materialelor

Cerințe:
- studii medii
- cunoștințe operare calculator
- seriozitate, dinamism

Interviurile vor avea loc în luna martie 2005.

Avantaje: limba engleză, experiență în domeniul electromecanic

SE OFERĂ SALARIU ATRACTIV.

CV-urile se pot depune la sediul firmei din str. Nicolaus Lenau nr. 17, Arad, tel/fax 0257 / 278.400, 288.510, e-mail: sales@romfilms.com până la data de 24.03.2005.

Persoanele selectate pentru interviu vor fi anunțate telefonic.

(com./03.2005)

S.C TRANSDARA S.A ARAD
ANGAJEAZA

INGINERI	- studii superioare spec. TCM, mecanica sau AR; - cu sau fara experienta(pot fi absolv.promotia 2004); - domiciliul in Arad sau loc.limitrofe, telefon; - permis conducere; - cunostinte operare PC;
DIRECTOR ADJUNCT	- studii superioare tehnice; - experienta in domeniu, constituie avantaj; - domiciliul in Arad sau loc.limitrofe, telefon; - permis conducere;
CONSILIER JURIDIC	- studii superioare de specialitate; - cu sau fara experienta; - domiciliu in Arad, tel;
SEF COLOANA	-studii medii sau superioare; -experienta in activitatea de transport; -cunostinte operare PC; -domiciliu in Arad sau loc.limitrofe,tel.; -Permis conducere ctg.B;
SOFERI TIR	- permis conducere gr.B,C,E,D; - vechime ca sofer minim 5 ani;
SOFERI AUTOBUZ	- domiciliul in Arad sau loc.limitrofe,tel.;

(C.A.1158/2004)

SC.TRANSDARASA.ARAD - EXECUTA
- **Inspectii tehnice periodice(ITP) la toate tipurile de autovehicule.**
- **Montari si verificari tahografe si limitatoare de viteza.**

RELATII: la sediul firmei din Arad,str.Liviu Rebreanu nr.95 sau tel.:256.308, 256.309

Inspectoratul Școlar Județean Arad

Proiectul de reabilitare a infrastructurii școlare
B-dul Decebal nr. 32 Arad Tel 0257/280008

INVITĂ PERSOANELE FIZICE ȘI SPECIALIZATE ȘI CERTIFICATE

SĂ PREZINTE EXPRESIILE DE INTERES AFERENTE

serviciilor de dirigenție de șantier pentru șantierele școlilor la care se realizează lucrări de execuție în cadrul programului (EIB-FI 22134 și CEB 1450/f/p/120).

PERSOANELE INTERESATE sunt rugate să transmită C.V. care să cuprindă obligatoriu date despre pregătirea profesională, experiența în domeniu și copie după certificatul de autorizare a M.L.P.A.T.

Selecția se va realiza pe baza procedurilor stabilite în Ghidurile de Achiziții ale Băncii Mondiale: Consultanții individuali selectați pe baza calificării (Selection of individual Consultants on the Basis of their Qualifications) - selectarea și angajarea consultanților de către împrumutații băncii mondiale (selection and employment of consultant by Woild Bank Barrowers, January 1997, revised September 1997 and January 1999).

Alte informații se pot obține la telefonul 0723/119964.

Expresiile de interes ce conțin informațiile cerute trebuie depuse la adresa sus menționată până la data de 22.03.05.

Menționăm că remunerarea personalului selecționat se va face conform legislației românești în vigoare.

SC CET ARAD SA

ORGANIZEAZĂ ÎN DATA DE 29 MARTIE 2005 ORA 10,00

SELECȚIE DE OFERTE

pentru serviciul de transport cărbune-energetic pe calea ferată

Caietul de sarcini se poate obține de la CET ARAD SA Calea 6 Vânători FN, biroul contracte.

Relații suplimentare la tel. 307460.

(com.03.2005)

SC. ADANTINO SRL.

ARAD,str.Pictor Corneliu Minisan,nr.2 (Sere-Gradiste)
tel:0257.218.214, fax:0257.218.014;
e-mail:adantino@rdslink.ro

VINDE MOBILA DIN LEMN MASIV

Calitate deosebita!

- Dormitoare
- Sufragerii
- Birouri
- Biblioteci
- Masute din lemn si sticla
- Holuri extensibile (canapea + 2 fotolii)
- Comode
- Diferite corpuri de mobilier
- Saltele ortopedice si semiortopedice

La cele mai mici preturi!

(C.A.397/2004)

A APĂRUT noul DICȚIONAR Maghiar-Român!

- Peste 80.000 de cuvinte titlu în 1050 de pagini
- Doar 5.000 exemplare numerotate și înregistrate
- Preț: 1.300.000 lei (130 lei)

Editorul și redactorul dicționarului îi așteaptă pe cei interesați în 23 martie, orele 17,30, la Casa Jelen.

DICȚIONARUL POATE FI COMANDAT prin telefon/fax: 004-021-346-47-19, prin poștă: CAROCOM 94 S.R.L., 031301 București, Calea Vitan 242, e-mail: carocom94@yahoo.com

(3710397) *Plata se face prin ramburs poștal.*

O primăvară NOKIA de la TOT GSM

Fiecare conectare e câștigătoare!!!!

NOKIA 3410	NOKIA 1100	NOKIA 3100	NOKIA 6100	NOKIA 6610
469 000 lei	899 000 lei	1 679 000 lei	2 939 000 lei	2 529 000 lei
46.9 lei grei	89.9 lei grei	167.9 lei grei	293.9 lei grei	252.9 lei grei

Prețurile nu conțin TVA și sunt valabile numai cu abonamentul la CONNEX. Imagini cu titlu informativ.

OFERTA CONNEX

La Connex ai numai avantaje!
- 6 luni de reducere: 4 USD abonament lunar în loc de 7 USD
- 60 minute gratuite lunar*
- 5 cenți/minut, orice destinație națională, prin activarea gratuită a unei eXtraopțiuni Connex, pentru primele 12 luni
- 20 minute naționale gratuite lunar, pe viață**

În plus, ai 12 USD în puncte de lolalitate și primești lunar gratuit 25 mesaje scrise și 50 mesaje multimedia, în primele 3 luni.

Detalii în magazine.
*Ofertă valabilă până la 31 martie pentru abonamentele Connex Numere Favorite, Connex Ore Favorite; pentru Connex Standard+25, ai 25 minute naționale incluse lunar.
**Ofertă regională valabilă în județele: Arad, Sibiu, Cluj, Iași, Suceava, Bacău, Bihor

ARAD
B-dul Unirii nr.1-3, tel. 0726 116 069
Complex Comercial Jaguari
Str. Aurel Vlaicu nr. 41-43, tel. 0727 430 032

TOT GSM By Petrocom D&V — DEALER CONNEX

(3710191)

S.C Anton Industries S.R.L.

Arad, DN 7 Km 550, OP 8, CP136
Tel: 0257-216.836, Fax: 216.835

Angajează

- Personal calificat si necalificat pentru sectiile Confectii, Tesătorie si Călcat ;
- Electrician;
- Mecanic întretinere.

Asigurăm salarii atractive, transport gratuit, bonuri de masă, decontarea abonamentelor de transport.

Informatii suplimentare se obtin la Tel : 216.836
E-mail:info@antonind.ro
sau la sediul firmei Calea Aurel Vlaicu nr. 291 (Zona Industrială)

(C.A.1035/2004)

PRIMĂRIA MUNICIPIULUI ARAD

Bulevardul Revoluției nr. 75, Arad 2900 Tel: 0040 257 281850, Fax 0040 257 214764

ORGANIZEAZĂ ÎN DATA DE 20.04.2005, ORELE 10,00, LA SEDIUL INSTITUȚIEI

CONCURS PENTRU OCUPAREA URMĂTOARELOR FUNCȚII DE EXECUȚIE VACANTE în regim contractual de muncă, pe perioadă determinată:

Serviciul Impozite și Taxe Persoane Fizice

O funcție de execuție de consilier gradul profesional IA

Condiții:
- studii superioare de lungă durată, economice;
- cunoștințe de operare PC (Word și Excel);
- vechime în specialitate - minim 2 ani.

Compartiment Resurse Umane:

O funcție de execuție de consilier juridic gradul profesional IA

Condiții:
- studii superioare de lungă durată, juridice;
- cunoștințe de operare PC (Word și Excel);
- vechime în specialitate - minim 2 ani.

Serviciul Informatică

Două funcții de execuție de consilier gradul profesional IA

Condiții:
- studii superioare de lungă durată, specialitatea informatică;
- cunoștințe de operare PC (Word și Excel);
- vechime în specialitate - minim 2 ani.

Concursul constă dintr-o lucrare scrisă și un interviu din bibliografia anunțată, în prezența comisiei de concurs, conform HGR. nr. 157/1999 pentru modificarea și completarea Metodologiei de aplicare a criteriilor de stabilire a salariilor de bază între limite și a normelor de evaluare a performanțelor profesionale individuale pentru personalul angajat în structurile administrației publice locale și în serviciile publice din subordinea acestora, aprobată prin HGR. nr. 775/1998.

Interviul va fi susținut în data de 20.04.2005, ora 14,00, numai de candidații care au obținut la lucrarea scrisă minimum nota 7. Candidatul declarat reușit trebuie să obțină cel puțin o notă finală egală cu 7.

Dosarele de înscriere vor conține următoarele acte:
- Cerere de participare la concurs;
- Curriculum vitae;
- Carnet de muncă în copie și original;
- Recomandare de la ultimul loc de muncă;
- Acte de studii, copie și original;
- Certificatul de cazier judiciar, de la Inspectoratul Județean de Poliție;
- Buletinul de identitate, copie și original;
- Adeverință care să ateste starea de sănătate corespunzătoare;
- Copie de pe fișa de evaluare a performanțelor profesionale individuale din anul anterior sau recomandare, după caz.

ULTIMA ZI DE DEPUNERE A DOSARELOR DE CONCURS ESTE 15.04.2005.
Dosarele se depun la Compartimentul Resurse Umane.
RELAȚII SUPLIMENTARE SE POT OBȚINE LA TELEFON 281850 (INT. 162) ȘI LA PANOUL DE AFIȘAJ DE LA INTRAREA ÎN PALATUL CENAD.

(com. 03/2005) **Primar, Ing. Gheorghe Falcă**

VÂNZĂRI APARTAMENTE O CAMERA

Vând apartament 1 cameră + dependințe, casă, nou, superamenajat, Grădiște, zonă excelentă, 19.400 EU. Telefon 210117. (6414)

Vând garsonieră, confort I, etaj III, zona UTA, preț 20.300 Euro, negociabil. Telefon 254411; 0723.218.418. (6065)

Vând apartament 1 cameră, et. 4, 48 mp, 10.000 Eu, Nădlac. Telefon 0744.522.618. (6334)

Vând garsonieră confort 3, zona Traian, Romanilor, preț 8.000 EU. Telefon 0740.643.185. (6396)

Vând apartament 1 cameră, mobilat, Romanilor, 25.500 Euro. Telefon 0723.199.579. (5865, 68)

Vând apartament 1 cameră, Boul Roșu. Telefon 0726.289.694. (6453)

Vând 2 garsoniere, cf. 1, același bloc, et. 1-2, amenajate, zona Alfa, preț 21.000 Eu, negociabil. Telefon 0744.438.234, 0744.778.688. (6467)

Vând apartament o cameră, cf. 1, 45 mp, Vlaicu-centru, blocuri noi. Telefon 288110, mobil 0745.600.642. (6473)

Vând garsonieră cf. 1, 33 mp, parter, contor apă, cablu, Micălaca bl. 173, 19.000 Eu. Telefon 0741.020.354, 0257-231985 seara. (6483)

Vând garsonieră cf. 1, et. 1, Confecții, 19.500 negociabil. Telefon 243130. (6528)

Vând urgent garsonieră cf. 1, 39 mp, Vlaicu, et. 2, mobilat sau nemobilat, superamenajat, ocupabilă imediat. Telefon 0745.371.164. (6546)

VÂNZĂRI APARTAMENTE DOUĂ CAMERE

Vând apartament 2 camere + cameră-hol, 2 băi, bucătărie, terasă-colnă metal, gaz, apă caldă-rece, cumpărat, achitat în 1998, intabulat, CF fără sarcini, Sebeșului 11 (Ion Georgescu), 23.700 Eu. Telefon 0745.420.548 (4950)

Vând apartament 2 camere, aranjat, garaj, V. Milea. Telefon 0723.308.286. (5975)

Vând apartament 2 camere, complet dotat, liniște, luminos, Romanilor, 37.300 Euro. Telefon 0740.886.894. (6290)

Vând apartament 2 camere, et. I, str. Horia, suprafață 120 mp, preț 56.000 Euro.Telefon 228411. (6407)

Vând apartament 2 camere, 58 mp, et. 3/4, colonia UTA, preț 32.000 Euro. Telefon 0745.652.240. (5597)

Vând apartament 2 camere, parter, central. Telefon 0723.664.377. (6323)

Vând apartament 2 camere, Vlaicu, renovat recent, 24.800 EU negociabil. Telefon 271890, 0722.249.519. (5794)

Vând apartament 2 camere, cf. 1, Podgoria, et. 3. Telefon 230109. (6534)

Vând apartament două camere, parter, Vlaicu, posibilități extindere, amenajare birouri, cabinete etc, preț 28.000 Euro. Telefon 288651; 0740.795.123. (6566)

Vând apartament 2 camere, amenajat, etaj 1, Vlaicu, 76 mp, 32.000 Euro. Telefon 0742.371.265. (6576)

Vând apartament 2 camere, decomandat, central, parter (OMV), preț 26.000 Euro, negociabil. Telefon 0745.895.483. (Ag. UTA, 337)

VÂNZĂRI APARTAMENTE TREI CAMERE

Vând apartament 3 camere, Alfa, îmbunătățit, 39.000 Eu, negociabil. Telefon 0257-258585, 0724.582.241. (6012)

Vând apartament 3 camere etaj 4/4, amenajat, Alfa, lângă piață, preț 34.000. Telefon 0723.308.286. (6453)

Vând apartament 3 camere, etaj intermediar, zona Miorița, preț 37.500 Euro, negociabil. Telefon 259090; 0722.349.092. (6229)

Vând urgent apartament 3 camere, mobilat, zona UTA. Telefon 288772. (6570)

Vând urgent apartament 3 camere, Vlaicu-Fortuna, renovat 2004, geamuri, uși + instalații, 33.000 Eu. Telefon 0740.146.864. (6523)

Vând apartament 3 camere, renovat, termopane, central, etaj 2, preț 32.000 Euro. Telefon 0742.325.159. (6604)

Vând apartament 3 camere, amenajat modern, poziție excelentă, Alfa, etaj 1/4, parchet laminat, balcon și ferestre termopan, termotecă, hol, bucătărie, băi granit, mobilă bucătărie și băi, 39.000 Euro. Telefon 0788.508.708. (6608)

Vând apartament 3 camere, decomandat, 2 băi, 2 balcoane, îmbunătățit + garaj, Micălaca - Orizont. Telefon 279548; 0723.213.287. (6630)

VÂNZĂRI APARTAMENTE PATRU CAMERE

Vând apartament 4 camere, garaj, 116 mp, încălzire proprie, geam termopan, mobilat sau nemobilat, bloc I3, ap. 3, etaj I, preț la vedere. Telefon 276862; 0723.693.903. (5935)

Vând apartament asociație, 5 camere, central, fără intermediari. Telefon 234396. (6571)

Vând apartament 4 camere, Vlaicu, zona X, geamuri termopan, gresie-faianță, ușă metalică, etaj 10, suprafața 77 mp, 38.000 Eu, negociabil. Telefon 272559, după ora 16 sau 0744.254.354. (6522)

Vând apartament 4 camere, zona 500, vizavi de Billa, îmbunătățit, bloc contorizat apă, căldură, garaj, preț negociabil. Telefon 0744.702.891. (6560)

Vând apartament 4 camere, amenajat, contorizat total, Aradul Nou. Telefon 288526. (6569)

VÂNZĂRI CASE

Vând urgent casă în PĂULIȘ, 25.000 Euro, negociabil. Telefon 0744.814.714. (6446)

Vând apartament în casă, 5 ml front stradal, ideal spațiu comercial, str. Mărășești, 50 mp, 38.000 Euro. Telefon 0722.344.705. (5897)

Vând casă 4 camere, bucătărie, 2 băi, terasă, coridor, amenajată recent, pivniță mare, garaj, anexă, teren 1.450 mp. Telefon 286545; 0723.452.838. (p)

Vând casă în Chișineu Criș, 4 camere, baie, bucătărie, pivniță, anexe. Preț 35.000 Eu negociabil. Telefon 351.281.

Vând casă din 2 apartamente spațioase, 3 camere, 60.000 EU, 2 camere 38.000 EU, zona Piața Mare, sau Tribunul Buteanu, nr. 1. Telefon 0722.344.705. (6414)

Vând CASĂ MARE, 2 intrări, piscină, grădină, SPAȚIU COMERCIAL, 2 garaje, vad bun, cartier PÂRNEAVA. Telefon 0745.574.534, 0257-210288. (5966)

Vând casă 4 camere, 2 băi, gresie, faianță, podele melaminate, anexe gospodărești, gaz, satelit, telefon, str. Tiberiu nr. 1A, preț 60.000 Euro, negociabil. Telefon 349941. (5861)

Vând casă, 550 mp, Vadului 8, zona Cadaș, 20.000 Euro, negociabil. Telefon 0744.520.730. (6019)

Vând casă cu grădină 1.000 mp, str. Episcop Roman Ciorogariu, între Eftimie Murgu și Căpitan Ignat sau schimb cu apartament 4 camere, central, etajele I-II. Telefon 210574; 284432. (6125)

Vând vilă mobilată, utilată, stil occidental, construcție nouă, Aradul Nou, preț 199.000 EU ușor negociabil. Telefon 0741.051.659. (6420)

Vând casă 3 camere, complet mobilată și utilată, 2 băi, bucătărie, loc de luat masa, 2 garaje cu telecomandă, piscină, gazon, sistem de alarmă, posibilitate mansardare, zonă liniștită, neindabilă, Bujac, preț 129.000 EU ușor negociabil. Telefon 0745.104.215. (6420)

Vând casă în Șoimoș, la șosea, 2 camere, bucătărie, pivniță, grădină 1.100 mp, 18.000 Euro, negociabil. Telefon 0745.235.125. (5761)

Vând casă, Andrei Șaguna, 600 mp, preț 42.000 Euro. Telefon 228411. (6407)

Vând casă, Gai, str. Câmpurilor, nr. 81, 30.000 Euro, negociabil. Telefon 0743.064.710; 271939, după ora 16. (6441)

Vând casă 4 camere + teren 1100 mp, str. A. Șaguna, nr. 152. Telefon 0743.960.068. (6352)

Vând casă în Galșa, nr. 133, 3 camere, bucătărie, cămară, pivniță, anexe 4 încăperi, grădină 1.400 mp, 30.000 Euro, negociabil. Telefon 0257/234344; 0721.915.661. (5362)

Vând casă mică de vacanță, vie, pomi fructiferi, aproape de Arad, S-2.000 mp, preț 12.000 Euro, negociabil. Telefon 259090; 0722.349.092. (6229)

Vând casă cu grădină, dependințe, pomi fructiferi, vie, zonă agrement. Telefon 561760. (Ag, Lipova, 99)

Vând casă mare în Vladimirescu, toate utilitățile, S-1.400 mp, preț 50.000 EU negociabil. Telefon 259090, 0722.349.092. (6066)

Vând casă cu grădină pe colț, toate utilitățile, Calea Radnei, S-800 mp, preț 135.000 EU negociabil. Telefon 259090, 0722.349.092. (6066)

Vând casă cu garaj, gaz, apă curentă, S-580 mp, preț 74.000 EU negociabil. Telefon 259090, 0722.349.092. (6066)

Vând apartament la casă, 5 camere, 3 băi, posibilitate mansardare, FS 15 ml, garaj, utilități și confort deosebit, central, ideal privatizare, Legea 112, preț 145.000 Euro, mobilat. Telefon 0722.692.973. (p)

Vând casă în curte 50 mp + 50 mp curte, zonă centrală, Constanța Hodoș, complet renovat stil italian, post auto, încălzire automată, 35.000 EU. Telefon 210689. (5814)

Vând vilă, cartierul Funcționarilor, 590 mp teren, piscină, finisaje de lux, preț 370.000 Eu. Telefon 253364, 0722.257.409, 0741.253.364. (6290)

Vând casă, localitatea Șilindia nr. 85, preț 9.000 Eu + 7 ha teren arabil, front stradal asfaltat. Telefon 0745.271.670. (p)

Vând casă 2 camere, din cărămidă, anexă, curte, gaz, apă, fs 30m, singur în curte, str. Dorobanților, preț 69.000 Eu, negociabil. Telefon 0745.631.432. (6552)

Vând casă în orașul Pâncota, str. Soarelui nr. 39, compusă din: casă, dependințe, curte și grădină, în suprafață de 18 arii, cu prețul de 200.000.000 lei, preț negociabil. Relații la telefon 511450. (Pâncota, 74)

Vând casă Grădiște, 2 camere, bucătărie amenajată Necherman, living, baie, șpais, gaz, termotecă, 2 garaje, anexe în curte (vindem mobilată), 63.000 Euro, ușor negociabil. Telefon 279067; 0740.915.191. (6585)

Vând, în Șicula, casă. Telefon 0744.797.357. (Ineu, 123)

Vând urgent casă, Lebăda, 200 mp, 2 camere mari, hol, baie, bucătărie, dependințe, acces auto, curte, toate utilitățile, termopan, necesită mici finisaje, Doberman cadou, preț 63.000 Euro. Telefon 274650; 0726.986.773. (Ag. UTA, 342)

VÂNZĂRI SPAȚII

Vând sau închiriez HALĂ în Micălaca, 500 mp. Telefon 0744.795.263. (6461)

Vând (închiriez) SPAȚII COMERCIALE central, amenajate, 70-120 mp, 12 Eu/ mp negociabil, lângă PARCUL RECONSILIERII. Telefon 0743.119.613, 0744.774.506. (6542)

Vând/închiriez HALĂ, 2.000 mp, INDUSTRIE - DEPOZIT, în apropiere AEROPORT ARAD, zona industrială Sud-Vest, acces TIR. Telefon 0788.508.708. (6608)

VÂNZĂRI TERENURI

Vând TEREN, MALUL MUREȘULUI, ideal construcție vilă, 500 mp, telefon, gaz, canalizare, 40.000 Eu, str. I. P. PINCIO nr. 1. Telefon 0744.566.825. (p)

Vând teren 250-300 mp, FS 10-11 ml, la stradă gaz, apă, curent. Telefon 272684; 0741.343.348. (6099)

Vând loc casă în Săvârșin, 2.098 mp, avantajos. Telefon 0257-218185, 0723.528.692. (5941)

Vând teren 13.500 mp, la șoseaua Arad-Oradea, aproape de sens giratoriu Grădiște, FS 38 ml, preț avantajos. Telefon 0722.356.210. (6274)

Vând teren + casă, total 8.500 mp, zona Școala Ucecom, str. Putnei nr. 4, 11 Euro/mp. Telefon 0722.344.705. (5897)

Vând teren, P-ța M. Viteazu, 300 mp, posibil construcție S+P+4 etaje (ex: hotel, birouri, magazin). Telefon 0740.886.894. (6290)

Vând grădină în Miniș. Informații telefon 355105. (6454)

Vindem parcelă 9,5 ha teren arabil, Semlac, intabulat. Telefon 0726.729.989. (6005)

Vând 5.000-10.000 mp teren intravilan, cu toate utilitățile, în Arad. Telefon 0745.350.576. (5260)

Vând TEREN INTRAVILAN, 1.500 mp, cu CF între Sanevit și Protecția Plantelor, 13 Eu/ mp. Telefon 0722.295.928. (5964)

Vând teren intravilan 1.200 mp, în Curtici, cu garaj, apă, curent electric la stradă. Telefon 274024, 0744.546.579. (5881)

Vând loc casă în Macea, nr. 1020, 2000 mp, pe colț, preț bun. Telefon 0744.246.570. (6382)

Vând 80 ha agricol, județul Arad, șes, posibilitate irigare. Telefon 253364, 0722.257.409, 0741.253.364. (6290)

Vând 100.000 mp extravilan, drumul european Arad-Nădlac, fs dublu asfaltat, 170/570 ml, 3,5 Eu/mp. Telefon 253364, 0722.257.409. (6290)

Vând teren cu utiulități, în Zădăreni, 4.500 mp, fs 40 ml, intrare 2 părți, ieșire pășune, excelent pentru orice construcție sau parcelat în 2 locuri casă 2.200 mp, preț 16Eu/mp, negociabil. Telefon 0746.024.988, 0746.024.989. (6394)

Vând teren intravilan în Curtici, str. Alba Iulia, nr. 100, 620 mp, 5 EU/mp. Telefon 0257-368103, 0727.053.553. (6100)

Vând teren intravilan, zona Turnu, include pescărie, suprafață 23.000 mp. Telefon 0743.205.798; 0788.413.522. (6592)

Vând loc de casă în Micălaca, 686 mp, FS 17 ml, preț 45.000 Euro, negociabil, fără intermediari. Telefon 0723.410.553. (6568)

ÎNCHIRIERI

Închiriez SPAȚIU CENTRAL, Piața Avram Iancu, 100 mp. Telefon 210409. (6498)

Închiriez SPAȚII DEPOZITARE-PRODUCȚIE, 500, 1.000, 1.500 mp. Telefon 0721.269.706, 338244. (5726)

Doresc să închiriez apartament 2-3 camere. Telefon 0726.289.694. (6453)

Dau în chirie apartament central, pentru birouri. Telefon 0721.808.584. (6453)

Dau în chirie 2 apartamente mobilate în Vlaicu și Aleea Agnita. Telefon 0721.808.584. (6453)

Dau în chirie 2 apartamente de lux, mobilate, Micălaca și Polivalentă. Telefon 0726.289.694. (6453)

Închiriez HALĂ PRODUCȚIE central, 410 mp (și parțial), înălțime 5,20 m. Telefon 0742.240.499. (5984)

Închiriez AUTOMACARALE, capacitate 16 tone. Telefon 0744.523.701. (5688)

Persoană fizică închiriez/ cumpăr SPAȚIU minim 250 mp, parter, imobil ultracentral, exclus agenție imobiliară. Telefon 0744.316.085. (6158)

Închiriez, cumpăr SPAȚIU COMERCIAL, B-dul REVOLUȚIEI, 35-45 mp. Telefon 0727.599.295. (6236)

Închiriez (ofer) 2 camere, baie, pentru birouri, sediu firmă, parter, intrare separată, Podgoria, 200 Eu. Telefon 213192, 0722.257.409. (6290)

SC ELECTRICA SA închiriază BULDOEXCAVATOR pentru SĂPĂTURI și AUTOMACARA 12 tone. Telefon 252020. (5886)

Ofer spre închiriere spațiu central, 28 mp, 250 Eu. Telefon 252860, 0724.442.686. (6505)

Închiriez (ofer) casă central, mobilată, 200 Eu. Telefon 0740.254.702. (6535)

Închiriez 2 SERE 200 mp, toate facilitățile, GRĂDIȘTE. Telefon 0257-276939, 0745.645.203. (6548)

Închiriez apartament 2 camere, zona Praporgescu. Telefon 0745.846.949. (6526)

Închiriez apartament, parter, lângă Tribunal. Telefon 0722.275.552. (6553)

Ofer pentru închiriere apartament 2 camere, mobilate, televizor, frigider, aragaz. Telefon 288651; 0740.795.123. (6566)

Închiriez (ofer) apartament 4 camere, parter, renovat, ultramodern, la cheie, Banu Mărăcine, 600 Euro, excelent privatizare. Telefon 0741.274.405. (6571)

Închiriez (ofer) apartament 2 camere, parter, ultracentral, bun privatizare, 400 Euro. Telefon 0741.274.405. (6571)

Închiriez garsonieră mobilată, strada Bușteni. Informații la telefon 241515. (Ag. UTA, 349)

VÂNZĂRI AUTO-MOTO

Vând BMW 528i, an 1987, numere noi, negru, impecabil, central, alarmă, 1.850 Eu. Telefon 0742.199.780. (6481)

Vând motor ARO 3200 Diesel și motor + piese schimb de Ford Cargo. Telefon 0740.234.403.

Vând pompă injecție originală Peugeot 605 Bosch. Telefon 259242. (p)

Vând Dacia 1310, an 1990, numere noi, impecabilă, 950 Eu. Telefon 0742.199.780. (6481)

Vând RENAULT SCENIC 4x4, 2001, P.F., benzină, 70.000 km, toate opțiunile, huse piele, trape electrice, 14.400 Eu. Telefon 0722.237.792. (5999)

Vând FORD FIESTA DIESEL, 1,6, roșu, an 1989, numere Germania, 590 Eu. Telefon 0766.722.173. (4868)

Vând FORD MONDEO 2000 TDi, Combi, albastru, 2001, înmatriculat 2005, clima, etc, 9.000 Eu; OPEL ASTRA 2000 DTI combi, alb, 2001, climă, etc, 8.100 Eu. Telefon 0722.295.928. (5964)

Vând tractor John Deere, model 4240, 140 CP, stare perfectă, PLUG 4 capuri, reversibil + disc 4,2 m, nou. Telefon 0744.633.584, 536388. (5274)

Vând Dacia Papuc, acoperit fibră, an 1999, stare bună, 2.350 Eu. Telefon 0740.187.385. (5916)

SUPER OCAZIE! Vând DACIA LOGAN 1.4 MPI, full option, asigurare CASCO, 0 km, perlă metalizată, preț variabil. Telefon 0722.237.821. (5926)

Vând autoturism Peugeot 406, producție 2002, full option. Telefon 0723.578.130. (5965)

Vând VW Passat, an 2000, 126.000 km reali, gri metalizat, nerulat în țară. Telefon 0744.568.863. (6004)

Vând Dacia 1310, anul 1990, culoare gri metalizat. Telefon 464450. (6067, 68)

Vând tractor românesc V445, tractor 445, și un John Deere de 60 cai, aduse recent. Telefon 0744.552.140. (6078)

Vând Dacia Papuc, an 1999, instalație gaz. Telefon 0722.356.210. (6274)

Vând Dacia Papuc Diesel, an 2004, august. Telefon 0722.356.210. (6274)

Vând Dacia 1300, stare bună, 500 Euro, negociabil. Semlac, telefon 0743.866.401. (6289)

Vând VW Passat II Diesel, înmatriculat, gri metalizat, stare foarte bună. Telefon 0745.652.243. (6347)

Vând VW Passat 19 TDI Variant, fabricație 2000, preț 8.500 EU. Telefon 0745.652.240. (5597)

Vând Ford Focus argintiu, 2001, Turbo Diesel 1,8 l, 8.900 Euro. Telefon 0722.209.819. (Ag. UTA, 305)

Vând Ford Fiesta 1,4 TDCI, an 2003, recent adus, impecabil, 7.900 Euro, negociabil. Telefon 0744.635.418. (6130)

Vând Opel Astra, an 2001, full electric, recent adus, 7.700 Euro, negociabil. Telefon 0744.320.418. (6130)

Vând combine INTERNATIONAL, CLAAS, JD, FAHR, tractoare INTERNATIONAL, RENAULT, JD, aparate erbicidat, tractate și purtate, semănători, cositori, prese balotat, pluguri reversibile, combinatoare. Telefon 0744.505.494. (5859)

Vând camion Saviem, stare bună + piese schimb, 3.500 EU. Telefon 327405. (5848)

Vând Dacia Solenza, an 2004, 4.600 Eu, negociabil. Telefon 0724.464.304. (6480)

(Continuare în pag. 13)

(Urmare din pag. 12)

Vând Peugeot 206 SW, 2004, leasing, 6.000 EU negociabil + preluare rate, 178 EU/lună. Telefon 0721.796.887, 213340. (5848)

Vând ARO camionetă, taxe la zi, servodirecție, an 1995, vopsea originală, 3.500 Eu, negociabil. Telefon 0740.759.073. (Pâncota, 72)

Vând BMW 525 TDS an fabricație 1994, înmatriculat PF Full Options. Telefon 0722.330.570. (6368)

Vând cutie viteză Dacia 5 trepte și planetare scurte, preț 5.500.000 lei negociabil. Telefon 0740.455.071. (6372)

Vând Opel Kadett Caravan, stare excepțională, 1.6D, an 1985, preț 2.650 Eu, negociabil. Telefon 0744.964.882. (6426)

Vând Skoda 120L, în stare perfectă. Telefon 288110, mobil 0745.600.642. (6473)

Vând Opel Astra 2.0 DTi, an 2000, argintie, recent adusă. Telefon 0726.204.011. (6481)

Vând Ford Escort Diesel, an 92, numere valabile. Telefon 0744.301.624. (6489)

Vând Dacia Break, an 87, toate actele la zi, 750 Eu. Telefon 0744.180.689. (6492)

Vând Dacia 1310L, an 1999, cu gaz omologat, preț 2.450 Euro. Telefon 218042; 0744.958.818. (6516)

Vând Dacia papuc, acoperită cu fibră, 2 locuri, fabricație 1999, preț 2.500 Eu. Telefon 0721.388.314. (6525)

Vând Vento din 93, vișiniu, central, alarmă, ABS, AC, numere Austria 2 ani (asigur împuternicire), preț 1.850 Eu, negociabil. Telefon 0745.489.918. (6537)

Vând urgent VW Golf IV, negru metalizat, 2001, genți aluminiu, full electric, stare excepțională, 154.000 km, 11.300 Eu, negociabil. Telefon 0741.277.247. (6541)

Vând Dacia 1310, fabricație 1989, vopsită, motor făcut, radiator nou, baterie nouă. Informații Chișineu Criș, telefon 0740.399.439. (Criș, 145)

Vând Dacia Break, 1992, stare foarte bună, 1.250 Euro, negociabil. Telefon 219283; 0744.666.938. (6565)

Vând Matiz, an 2004, în garanție, 17.000 km, 4.500 Euro, negociabil. Telefon 0723.186.836. (6591)

Vând camion Avia TV31, an 1996. Telefon 0740.785.102. (6594)

Vând Dacia Nova GT, an 1999, în perfectă stare. Telefon 231908, după ora 17 sau 0745.615.780. (6578)

Ocazie! Vând Mercedes 300 Diesel, 1987, impecabil, preț 4.800 Euro. Telefon 0723.865.816. (6581)

Vând Dacia 1410, an 1997, gri metalizat, stare foarte bună. Telefon 0724.249.850. (6615)

Vând Renault Magane Clasic, benzină, înmatriculat iulie 2001, 85.900 km, toate dotările, preț 7.600 Euro, negociabil. Telefon 0723.203.109. (6617,18)

Vând VW Golf IV Combi, an 2003, negru cu interior bej, full extra, stare impecabilă, merită văzut. Informații telefon 0722.237.548. (Ag. UTA, 339)

Vând Dacia 1310, an 1992 decembrie, stare bună, preț 1.350 Euro. Telefon 0740.139.975. (6597)

Vând Golf II, an 1984, Diesel, preț 2.400 Euro, stare bună. Telefon 0745.980.507. (6597)

Vând Dacia 1410, roșie, anul 1999. Telefon 0741.217.594. (6624)

Vând Camion DAF cu remorcă pentru volum. Telefon 0724.531.008, orele 18-21. (6633)

VÂNZĂRI ELECTRO

Vindem CASE de MARCAT, CÂNTARE ELECTRONICE și CONSUMABILE, strada I. L. CARAGIALE nr. 22. Telefon 272727; 282829; 0745.520.497. (4960)

Vând CASE de MARCAT FISCALE, CÂNTARE ELECTRONICE, str. STÂNJENEL 6. Telefon 279702; 0745.395.107, 0788.737.342. (4733)

Vindem CASE MARCAT FISCALE, CONSUMABILE, CÂNTARE ELECTRONICE, str. VICENȚIU BABEȘ nr. 22A. Telefon 211211, 0745.669.550. (4838)

Vindem ieftin CASE MARCAT + CÂNTARE ELECTRONICE. Telefon 211622; 0744.507.898; 0723.529.369, str. Ștefan Cicio-Pop, nr. 9. (4452)

Vând CÂNTARE MECANICE, ELECTRONICE, CASE MARCAT (leu greu). Telefon 281020. (5166)

Vindem în rate ELECTROCASNICE second-hand, Calea Radnei 151. Telefon 369090; 0743.662.845. (6634)

Vând frigorifice: VITRINE, CAMERE, AGREGATE, RAFTURI. Telefon 281384, orele 9-17. (9)

Vând MAȘINĂ AUTOMATĂ DE SPĂLAT, CONGELATOR, COMBINĂ FRIGORIFICĂ, foarte ieftin și garanție. Telefon 275277. (4148)

Vindem ieftin și în rate, TV, MAȘINI SPĂLAT AUTOMATE, FRIGORIFICE (second-hand) MAȘINI SPĂLAT SEMIAUTOMATE, ARAGAZE noi, MOBILIER nou, ANVELOPE. Arad, telefon 259339, 0744.706.321; Lipova, 563027. (5616)

Vând APARATE de CAFEA pentru BAR „SAECO". Telefon 0746.160.010; 0357/408493. (6127)

Vând vitrină frigorifică orizontală, de 1,30 m lungime. Telefon 280809. (6146)

Vând MAȘINI de SPĂLAT AUTOMATE, TV COLOR, VIDEO RECORDER modele noi. Telefon 251392. (6370)

Vând frigider Artic 5 sertare. Telefon 348436. (324, UTA)

Vând ieftin TELEVIZOARE COLOR, diferite diagonale, telecomandă, teletext. Telefon 338090. (6459)

Vând TV color Grundig, stereo, telecomandă, stare perfectă. Telefon 0744.301.624. (6489)

Vând casă marcat OLIVETTI, nouă. Telefon 0727.312.238. (6507)

Vând frigider, congelator, ladă frig, combină frig, vitrină frig, garanție un an. Telefon 210613. (6563)

VÂNZĂRI DIVERSE

Vând RĂSAD PENTRU SOLAR (roșii, vinete, ardei). Localitatea MACEA nr. 533.

Vând termotecă VAILLANT, second hand, 200 Eu. Telefon 0766.722.173. (4867)

Vând NISIP, BALASTRU, PIATRĂ cu autobasculantă 16 tone. Telefon 0723.547.364. (6397)

Vând BOLȚARI TERMOIZOLANȚI beton și zgură cărămidă, omologați, diferite dimensiuni și STÂLPI ORNAMENTALI 0,80 cm, la cele mai mici prețuri. Telefon 283683, 0722.621.600, 0722.870.752. (1963)

Vând PLASĂ GARD ZINCATĂ (lucioasă) - 35.000 lei/kg; , CUIE - 30.000 lei/kg; RABITZ 50.000 lei/kg; toată gama de SÂRME; ELECTROZI supertit 85.000 lei/kg, TABLĂ ZINCATĂ 0.4x1000x2000, 270.000 lei/coală, etc. Str. Vrabiei, nr. 4. Telefon 289997, 0744.289.997, 0721.474.980, www.garduri.ro (4900)

Vând POMI FRUCTIFERI, diferite specii, TRANDAFIRI, ARBUȘTI ORNAMENTALI, VIȚĂ DE VIE altoită. SARUȘI IOSIF - DOROBANȚI nr. 86. Telefon 0257/535058, seara; 0744.301.119; 0744.635.011. (6023)

Vând LEMNE FOC, NISIP-BALAST, la domiciliu. Telefon 214415, 0745.003.019. (5388)

Vând POMI FRUCTIFERI, ARBUȘTI ORNAMENTALI și TRANDAFIRI din PEPINIERA DOROBANȚI, SĂMÂNȚĂ LUCERNĂ. Ing. CAZAN, telefon 535001, 0744.519.481. (5952)

Vând POMI FRUCTIFERI, diferite specii POMI ORNAMENTALI, TRANDAFIRI. Localitatea DOROBANȚI nr. 166; 475 KISS. Telefon 0745.839.884; 0741.978.171. (6021)

Vând semănătoare porumb, 6 rânduri, cu azot. Telefon 0745.288.112; 0724.159.999. (6045)

Vând 2 MALAXOARE, mașină de cornuri, mașină de chifle, sită electrică și CUPTOARE ROTATIVE, toate de firmă. Telefon 0743.658.097, orele 7-12. (6412)

Vând garaj zidit, canal, cu-rent electric, str. Banu Mărăcine, 3.000 EU. Telefon 0744.784.910. (6164)

Vând baloți de lucernă. Telefon 536354. (6350)

Vân PLASĂ GARD ZINCATĂ, lucioasă, 35.000 lei/kg, str. Andrei Șaguna, nr. 69. Telefon 251706, 0745.239.555. (p)

Vând arpagic calitatea I soiul Stuttgart, producție proprie. Telefon 0257-474541; 0722.998.756. (6374)

Vând garaj înscris, electrificat, 17 mp, Micălaca bloc 530, preț 2.000 EU. Telefon 0721.531.877. (6389)

Vând FĂINĂ AMBALATĂ și GRÂU PANIFICAȚIE. Telefon 0727.685.173. (6418)

Vând COLȚARE, CANAPELE, FOTOLII, noi. Telefon 286069. (5887)

Vând lucernă și fân nebalotat, preț la vedere, Conop. Telefon 0745.320.929. (Ag. Lipova, 98)

Vând 80 oi mame și o iapă gestantă. Telefon 0746.111.160. (6300)

Vând cu 50% reducere, butași de zmeură americană, 20.000 lei/bucata, cățel Ciobănești de Bucovina, pedigree, electropompă, mașină măcinat fructe, circular, banzic, scule forat fântâni, sufragerie Gioconda, porumb, grâu panificabil, planetară Audi 80, lanț Stihl. Telefon 0357-407670, 0744.566.143. (5268)

Vând ieftin garnituri pat, plapume și perne lavabile. Telefon 280809. (6146)

Vând GATER DEBITAT BUȘTENI, diametru 65 cm, inclusiv cărucioare transportoare, pânze de gater, linii de fixare pentru cărucioare, mașină automată de ascuțit pânze, toate nemțești, preț 17.000 Euro. Telefon 0723.581.068. (p)

Vând răsaduri roșii, ardei pentru solarii și pătuț copil. Telefon 276969. (5824)

Vând tub de bas stare foarte bună, preț 1.400.00o lei negociabil. Telefon 0740.455.071. (6372)

Vând urgent dormitor. Telefon 338028. (6400)

Vând OȚEL BETON OB, 19.500 lei/kg; PC (striat)-20.000 lei/kg. Asigurăm întins, debitat la dimensiuni și transport. Str. Independenței 7, Bujac, Arad. Telefon 273785; 0745.320.938. (328, UTA)

Vând 300 oi turcane cu miei (bonetate). Telefon 0740.045.048. (6479)

Vând 2 televizoare color, biciclete, combină frigorifcă, aspirator. Telefon 218900. (6484)

Vând COMPRESOR 600 mc/oră, stare de funcționare. Telefon 322138. (6490)

Vând pătuț de copii, model deosebit + lenjerie, preț foarte bun. Telefon 0744.301.624. (6489)

Vând centrală termică și boiler cu lemne, stare perfectă, proba sub presiune. Telefon 380261. (6499)

Vând 2 capre gestante. Telefon 235014, str. Hortenzia nr. 7. (6514)

Vând în Barațca, un pat dublu, cu ladă așternut și mochetă. Telefon 0724.586.876. (6511)

Vând căruță țărănească, hamuri cai complete, ladă frigorifică orizontală, birou, menghine. Telefon 0723.165.374, 256396. (6505)

Vând geam termopan, bicicletă, televizor, ușă magazin, video, monitor. Telefon 279582. (6516)

Vând porci grași, sat Sânleani nr. 175. Telefon 381815. (6524)

Vând garaj, zona Piața Romană. Telefon 283730. (p)

Vând stand centicubat pompe injecție, computerizat. Informații telefon 0744.552.174. (6558)

Vând POMI FRUCTIFERI ALTOIȚI, diferite soiuri și ORNAMENTALI. Sat CUVIN nr. 21, familia OLOIERU, telefon 0744.174.785, 461064. (p)

Vând vacă lapte Bălțata Românească, vârsta 4 ani. Telefon 372516. (Pâncota, 75)

Vând mobilă combinată, bibliotecă stare foarte bună, ladă frigorifică 5 sertare. Telefon 275397. (6564)

Vând GĂINI tineret ouătoare ROSSO. Telefon 219283; 0744.666.938. (6565)

Vând stație taxi și aparat taxat cu cupolă, 8 milioane. Telefon 0741.274.405. (6571)

Vând generator curent trifazic, diesel (motor tractor), de 36 KW. Telefon 0741.015.864. (6583)

Vând NISIP, BALAST, la domiciliu. Telefon 214535 sau 214428. (6576)

Vând masă de biliard, nr. 9, 550 Euro, negociabil. Telefon 0257/536062. (6603)

Vând urgent mobilă curbată, bibliotecă, colțar, canapea extensibilă. Telefon 0744.759.365; 251270. (6612)

Vând SPC6, cu fertilizatoare, stare impecabilă, 2 discuri 3.4 m, disc mare 6.7 m, disc mare 7 m. Telefon 0742.301.545. (6614)

Vând purcei de 9 săptămâni și 1 bucată termotecă Junkers de 209 KW, pentru ACM și încălzire. Telefon 278803. (6616)

Vând geamuri, uși, țiglă din demolare. Informații telefon 274501. (Ag. UTA. 346)

Vând disc 3.2 m, de Piatra Nearmț și grapă. Telefon 323625. (Ag. UTA, 348)

CUMPĂRĂRI TERENURI, IMOBILIARE

Cumpăr garsonieră, apartament, indiferent etajul, zona, probleme. Telefon 279718, 0744.542.931. (6390)

Cumpăr casă zonă centrală, singur în curte, fără L112, exclus intermediari. Telefon 0722.162.123, 0740.047.986. (6135)

Cumpăr pământ în suprafețe de minim 4-5 ha, în zona Nădlac, Pereg, Șeitin. Telefon 0257/473417. (Ag. Nădlac, 22)

CUMPĂRĂRI AUTO

Cumpăr DACIA cu numere noi și cu probleme de caroserie. Ofer între 6-16 milioane. Telefon 0723.045.296. (6481)

Cumpăr autoturism Volkswagen, neînmatriculat, pentru piese schimb, la preț convenabil. Telefon 0257/273965; 0721.838.968; 0746.992.300. (Ag. UTA, 331)

CUMPĂRĂRI DIVERSE

Colecționar, cumpăr tablouri cu pictură veche, în condiții avantajoase. Telefon 0723.029.551. (5379)

Cumpăr mărci germane, 1 DM-15.000 lei. telefon 0744.348.173. (6447)

Colecționar, cumpăr STATUETE de bronz, GOBLENURI vechi, mașini de cusut germane, TABLOURI foarte vechi. Plata se face pe loc, în Euro. Telefon 0743.624.606. (5717)

Cumpăr pene vechi și noi. Telefon 280990 sau 0745.983.893. (5943)

Cumpăr pene gâscă vechi și noi. Telefon 210480. (5944)

Cumpăr miez de nucă, europaleți folosiți. Telefon 0740.323.470. (5494)

Cumpăr pene noi și vechi. Telefon 210863. (6468)

Cumpăr mărci germane, 1 DM - 15.500 lei. Telefon 0721.512.555. (6597)

LOCURI DE MUNCĂ

HOTEL PRESIDENT, Calea Timișorii 164, angajează FEMEIE DE SERVICIU, condiții avantajoase de muncă. Relații la sediul hotelului. (p)

Angajăm BUCĂTARI și OSPĂTARI pentru RESTAURANT în NĂDLAC. Telefon 0722.344.876 și 0722.881.768. (p)

CABINET STOMATOLOGIC angajează ASISTENTĂ. Telefon 251359. Interviul azi, orele 15-18. (6543)

S.C. AUR COMP INTERNATIONAL angajează SECRETARĂ, studii medii, operare PC, limba engleză, DISPONIBILITATE LA PROGRAM PRELUNGIT. Telefon 289544; 0740.249.544. (6259)

Firmă angajăm TINERI AMBIȚIOȘI pentru meseria CASIERI VALUTAR. Telefon 0788.452.597; 0745.164.412. (6378)

SC CONSTRUCȚII angajez ECHIPĂ de ZIDARI. Telefon 0745.960.525. (6442)

RESTAURANTUL „OLYMPIA" din Nădab angajează FEMEIE DE SERVICIU, OSPĂTARE. Telefon 0744.814.000. (UTA, 320)

SECURITY angajează PERSONAL PAZĂ (bărbați-femei). Telefon 228786. (5863)

VULTURUL NEGRU angajează BARMANĂ cu experiență minim 3 ani. Telefon 212292. (6399)

SC HOME INDUSTRY SRL, angajează AGENȚI IMOBILIARI în condiții avantajoase. Oferim salar, comision plus alte facilități. Tlefon 210464; 0788.466.797. (6413)

RAȚIO WEST angajează BUCĂTAR, BARMAN, OSPĂTAR. Telefon 282328. (5256)

AGENȚIA AGROSEM ARAD, angajează urgent SECRETARĂ-DACTILOGRAFĂ. Cerințele postului: absolvent studii superioare, cunoștințe operare pe calculator. Informații la telefon 289063, 0726.742.668. (6207)

SC CREDISSON INTERNAȚIONAL angajează CONSULTANȚI CREDITE pentru punctul de lucru FLANCO ARAD. C.V.urile se trimit la fax 021-3120219. (6296)

Alimentara DELICATESE angajează VÂNZĂTOARE, OM DE SERVICIU-MANIPULANT, până la 40 ani, salar atractiv. Telefon 0726.227.377. (6398)

Angajăm VÂNZĂTOARE 40-50 ani, Alimentara Bujac, str. Independenței 8. (6470)

LA TORRE angajează FEMEIE DE SERVICIU. Telefon 285366. (6487)

RESTURANT „DECEBAL" angajează urgent PERSONAL CALIFICAT. Telefon 211577, 0722.249.597. (6491)

Angajez ȘOMER cu CALIFICARE DE TAPIȚER. Telefon 0744.301.624. (6489)

Contracte de muncă: CIPRU-ospătari, bucătari, menajere, agricultură; ISRAEL - îngrijit bătrâni; ANGLIA - supraveghere copii. Telefon 0257-270313, 0744.826.600. (6493)

Angajez urgent MECANIC UTILAJE. Informații telefon 0257-270974, 074.098.556. (6497)

Angajăm VÂNZĂTOR, eventual familie, magazin sătesc. Asigurăm locuință. Telefon 251210, 0742.041.830. (6506)

SOCIETATE angajează VÂNZĂTOARE pentru ALIMENTARĂ, salarizare bună. Telefon 280110, 0723.169.998. (6490)

SOCIETATE COMERCIALĂ angajează CONFECȚIONERE. Acordăm tichete, salar atractiv, decontăm transport din afara orașului. Telefon 270181. (6512)

Angajăm PERSONAL cu experiență și permis cat. B, la DEBITARE STICLĂ și PRODUCȚIE GEAM TERMOPAN, salariu atractiv. Telefon 0744.507.211. (6513)

Angajăm FARMACIST și ASISTENT FARMACIE. Telefon 212126, 255270. (6526)

(Continuare în pag. 14)

☛ (Urmare din pag. 13)

ADECCO angajează OPERATORI ASAMBLARE, SUPERVISOR (șef echipă), MOTOSTIVUITORIST. Persoanele interesate sunt rugate să trimită un CV la fax 0357-401869 sau e-mail timisoara@adecco.ro Informații suplimentare telefon 0257-281147. (6518)

SERITEX angajează PREPARATOR CULORI IMPRIMERIE cu calificare sau studii domeniu. Telefon 259219, 279785. (6520)

Angajăm LUCRĂTOR GESTIONAR (bărbat sau femeie) pentru depozit materiale de construcții. Telefon 256189. (6521)

FIRMĂ DE CONFECȚII METALICE angaejază LĂCĂTUȘI și SUDORI cu carnet de conducere. Telefon 0257-349848. (44532)

Angajez AJUTOR BUCĂTAR, BARMAN, OSPĂTAR. Relații la telefon 0723.202.975. (6533)

ZASS PROTEUS angajează ȘEF MAGAZIN, OPERATOR CALCULATOR, VÂNZĂTORI. Autobiografiile se depun la sediul MAGAZINULUI, Bd. Revoluției nr. 83. Telefon/fax 212410. (6542)

Angajăm ZIDARI, ZUGRAVI, DULGHERI-FIERARI. Telefon 0722.981.099. (6556)

Angajăm PERSOANĂ CONTABILITATE PRIMARĂ, salarizare avantajoasă și VÂNZĂTOARE fast-food cu experiență. Telefon 0722.981.099. (6556)

Angajez SPĂLĂTORI AUTO cu și fără experiență. Telefon 0743.205.798; 0788.529.564. (6593)

TOP SECURITY ARAD, P-ța Sârbească 1, telefon 280228, angajează PERSONAL PAZĂ bărbați și femei. (6595)

FIRMĂ DISTRIBUȚIE ALIMENTE, angajează MANIPULANT MARFĂ și ȘOFER (categoriile B, C). Telefon 0744.640.411. (6599)

Angajăm COFETARI-PATISERI sau tineri dornici să învețe, cu domiciliul în Arad. Telefon 256155, orele 8-11. (6575)

Angajez ȘOFER PROFESIONIST pentru TRANSPORT INTERN și INTERNAȚIONAL, vechime minim 3 ani. Telefon 0744.621.260; 0257/280828. (6584)

Angajez VÂNZĂTOARE pentru punct alimentar. Telefon 0745.252.510; 0257/277113. (6620)

BAR de NOAPTE, ultracentral, angajează OSPĂTARE atrăgătoare, salar bază 150 Euro, posibilitate de câștig 500 Euro. Telefon 0723.467.294. (6575)

SC VERBIȚĂ SRL angajează: VÂNZĂTOR PIESE AUTO, magazin LIPOVA, FEMEIE SERVICIU, INGINER AUTO, OPERATOR CALCULATOR, SUPRAVEGHETOR, ȘOFER PROFESIONIST. Telefon 227056, 275650. (Ag. UTA, 330)

SC GENERAL INSTAL COM SRL angajează MUNCITORI calificați și necalificați în domeniul CONSTRUCȚIILOR. Telefon 0742.401.044; 0721.331.735. (Ag. UTA, 334)

Angajez VÂNZĂTOARE punct alimentar, pentru 4 zile pe săptămână. Telefon 0744.475.052. (Ag. UTA, 336)

SC PAN PRO angajează ȘOFER DISTRIBUITOR PÂINE, domiciliul stabil în localitatea Arad, vechime în conducere minim 3 ani. Telefon 211210. (Ag. UTA, 343)

SOCIETATE COMERCIALĂ angajează VÂNZĂTOARE MAGAZIN ÎMBRĂCĂMINTE. Condiții: studii medii, experiență în domeniu constituie avantaj. Curriculum vitae fax 289623, e-mail: office@ismuresul.ro (Ag. UTA, 345)

Închiriez (ofer) SCAUNE pentru COAFURĂ, puncte de lucru pentru MANICHIURĂ-PEDICHIURĂ și COSMETICĂ. Telefon 0745.619.470. (6622)

Angajăm ȘEF TURĂ, experiență minim 2 ani și AGENȚI PAZĂ, salarii atractive. Telefon 0788.593.034. (6627)

PRESTĂRI SERVICII

REPARAȚII FRIGIDERE, CONGELATOARE, la domiciliul clientului. Garanție 12 luni. Telefon 242670, 0740.081.123. (6542)

„DAMAR" repară MAȘINI SPĂLAT AUTOMATE, garanție. Telefon 270518, 277749; 0740.869.274. (p)

SILDOR PROD
vânzări, montaj, reparații: VITRINE, CAMERE FRIGORIFICE și AER CONDIȚIONAT. Telefon service: 0257-349121, sediu: 0257-270622. (c)

SC execută LUCRĂRI DE CONSTRUCȚII, CONFECȚII METALICE, TINICHIGERIE (acoperiș tablă, streșini, burlane, glafuri). Telefon 0744.844.356. (5902)

Repar MAȘINI SPĂLAT AUTOMATE, la domiciliul clientului. Deplasare GRATUITĂ. Telefon 275277. (4148)

Repar MAȘINI SPĂLAT AUTOMATE, la domiciliul clientului. Deplasarea gratuită. Telefon 241355. (3939)

SC MELNEC execută LUCRĂRI DE TINICHIGERIE. Prețuri avantajoase. Telefon 0744.540.241; 0724.896.748. (6244)

REPARAȚII la CLĂDIRI ÎNALTE, tencuieli, zugrăveli, vopsitorii, ÎNVELITORI TABLĂ, PANOURI, jgnebuși, burlane. Telefon 0722.275.563. (5217)

CONSTRUCȚII case, RENOVĂRI apartamente, INSTALAȚII, MANSARDĂRI, lucrări diverse. Telefon 252877, 0720.139.141. (5791)

Execut toată gama CONSTRUCȚII și fără materiale. Telefon 0740.696.157. (5839)

CURSURI DE MASAJ, REFLEXOTERAPIE, MAGNETOTERAPIE diplome de stat. Telefon 252860; 0724.442.686. (4795)

Școala șoferi PODOABĂ, VICTORIEI 34, înscrie A, B, C, D, E. Informații pentru RESTITUIREA PERMISELOR SUSPENDATE. Telefon 256050, 243626. (Ag. UTA, 287)

DUPLEX SRL - PERSONAL SPECIALIZAT, execută LUCRĂRI COMPACTARE, ARHIVARE. Telefon 0745.611.258. (6088)

AUTORIZAT execut AMENAJĂRI INTERIOARE, zugrăveli, gresie, rigips. Telefon 0257-245351, 0743.200.412. (UTA, 321)

EXECUT: zugrăveli, gresieri, termoizolații, rigips, parchetări, instalații, avantajos. Telefon 0744.705.830. (6476)

Execut GRESIE, FAIANȚĂ, ȘAPĂ, ZUGRĂVELI, PAVAJ, STROPI, IZOLAȚII. Telefon 0724.794.357. (Ag. UTA, 332)

Școala șoferi col. RUSU, B-dul Decebal nr. 18, FACE ÎNSCRIERI. Telefon 283696. (6582)

DIVERSE

NOU!!! Restaurantul „KAVIAR", SPECIFIC PESCĂRESC, Strandul NEPTUN, zilnic 13-23, luni închis. Rezervări la telefon 0257-210119, 0727.716-207. (c. 1121)

Caut persoană cu garanție imobiliară (girant) pentru creditare. Ofer imediat 3-4.000 Euro RECOMPENSĂ. Telefon 0720.515.628; 0727.202.840. (6233)

SALONUL VOGUE s-a mutat într-o nouă locație - Str. EPISCOPIEI nr. 8, ap. 1. Telefon 211226. (6291)

Ofer VALUTĂ, sume mici, mari, fără garanție imobiliară. Telefon 279512; 0726.842.692. (6044)

SC COMAGRO VEST SA convoacă ADUNAREA GENERALĂ A ACȚIONARILOR, în data de 28 martie, ora 10, la sediul firmei, str. Corneliu Coposu nr.2B, ap. 1-2. ORDINEA DE ZI: Discutatea și aprobarea bilanțului contabil al societății pe anul 2004. (6527)

SOCIETATEA AGRICOLĂ „CERES" VLADIMIRESCU, județul Arad, convoacă ADUNAREA GENERALĂ A MEMBRILOR ASOCIAȚI în data de 26 martie 2005, ora 10, la SALA DE SEDINȚE a PRIMĂRIEI VLADIMIRESCU. Conducerea. (6529)

SOCIETATEA AGRICOLĂ „ÎNFRĂȚIREA" TURNU anunță ADUNAREA GENERALĂ A ASOCIAȚILOR, care se va ține în data de 6 aprilie 2005, ora 9, la sediul societății. Conducerea. (6562)

COOP CONSUM PÂNCOTA, scoate la licitație, în data de 14 aprilie 2005, MAGAZIE fost depozit MCC. Licitația se va repeta în fiecare joi a săptămânii, până la adjudecare. Informații COOP CONSUM, telefon 466375. (Pâncota, 756)

SOCOM „PIELARUL" ARAD, anunță afișarea listei cu membrii cooperatori existenți în evidențele cooperativei la data de 15.03.2005. Lista se găsește la sediul cooperativei începând cu data de 21.03.2005. Se pot face contestații în scris în termen de 30 de zile de la data afișării la sediul cooperativei din Arad, str. Ghiba Birta nr. 16. (6567)

Convocator. Consiliul de Administrație al Cooperativei de Consum Nădlac convoacă prin prezenta Adunarea Generală Ordinară pentru data de 08.04.2005, ora 12.30, cu următoarea ordine de zi: 1. Aprobarea situațiilor financiare pentru anul 2004; 2 Aprobarea raportului Consiliului de Administrație; 3. Aprobarea raportului Comisiei de cenzori; 4. Alegerea Consiliului de Administrație; 5. Aprobarea modificării statutului Cooperativei conform Legii nr. 1/2005; 6. Diverse. (Ag. Nădlac, 24)

Restaurantul „ROBERTO" organizează NUNȚI, BOTEZURI, PETRECERI de MAJORAT. Telefon 0722.348.103. (Ag. UTA, 338)

PREZICĂTOARE

Cel mai RENUMIT CLARVĂZĂTOR DIN EUROPA este la ARAD. Pentru orice problemă aveți, sunați la 0742.522.967. (6286)

TURISM

DOUBLE T - transport internațional persoane, AUTOCARE 4*, la cele mai mici prețuri DUS-ÎNTORS: GERMANIA - 75 Euro, AUSTRIA - 69 Euro, SPANIA - 110 Euro, ELVEȚIA - 130 Euro, PORTUGALIA - 171 Euro, FRANȚA - 110 Euro, ITALIA. Telefon 0745.475.750; 0257/250230. (5595)

PIERDERI

Pierdut anexa la certificatul de înregistrare seria A0129706, anexa la certificatul de înregistrare seria A0129706 aparținând SC ROMVEST SRL. Îl declar nul. (6466)

Pierdut titlu de proprietate 4273, eliberat de Primăria Vladimirescu, pe numele Versan Iosif. Îl declar nul. (6478)

Pierdut certificat înmatriculare nr. F02/494/94, eliberat de CCI Arad, pentru P.F. CRAITAR ȘTEFAN. Îl declar nul. (6502)

Pierdut carnet student eliberat de Universitatea Aurel Vlaicu Arad, pe numele Muscariu Mirabela. Îl declar nul. (6544)

Pierdut poliță RCA eliberată de Asirom, nr. 2936593 din 29.12.2004, pe numele Palade Costică. O declar nulă. (6559)

✝ DECESE ✝

Cu adâncă durere în suflet anunțăm decesul iubitului nostru soț, tată, bunic, socru și ginerele,

ARDELEAN VLADIMIR GHEORGHE.

Înmormântarea va avea loc azi, 22 martie, ora 13, de la Capela Cimitirului Pomenirea. Familia îndoliată.

Cu adâncă durere în suflet anunțăm decesul celei care a fost iubita noastră mamă,

VIORICA VASI.

Înmormântarea a avut loc luni, 21 martie 2005, la Cimitirul Pomenirea. Fiul CIPRIAN și ADINA, veșnic îndurerați.

Nu da Doamne omului cât poate să ducă. După o supraomenească și lungă suferință, ne-a părăsit, plecând în veșnicie, cea mai bună și iubitoare soție, mamă și bunică, cea care a fost

prof. FRIMU PĂLĂGUȚA,
de 75 ani.

Te vom iubi și păstra în inimă și gând cât vom trăi. Înmormântarea va avea loc azi, 22 martie 2005, la ora 14, de la Capela Cimitirului Eternitatea. Soțul MARCEL, fiica MONICA și nepoata RALUCA.

Cu adâncă durere în suflet anunțăm încetarea din viață a celei care a fost mama și bunica,

CRISTEA CRISTINA.

Înmormântarea va avea loc azi, ora 13, din Arad, str. C. Brâncoveanu nr. 83, la Cimitirul Vladimirescu. Familia îndurerată.

La cumpăna iernii cu primăvara, a plecat în lumea fără dor, după o nedreaptă suferință,

ZENOBIA PRISTOLEANU,
profesoară pensionară.

Fiică a satului COVĂSÂNȚ, DOAMNA ZENA a slujit cu nobilă dăruire 38 de ani școlile din Covăsânț și Arad, educând generații de copii. Înmormântarea va avea loc azi, ora 14, la Biserica Ortodoxă din Covăsânț. Dumnezeu s-o ierte și s-o odihnească în pace! Familia îndurerată.

Cu adâncă durere în suflet anunțăm încetarea din viață, după o lungă și grea suferință, a iubitului nostru soț, tată, socru și bunic,

BOJTOS IOAN
în vârstă de 67 ani,

din Chișineu Criș. Înmormântarea va avea loc azi, ora 13, de la Capela Cimitirului din Chișineu Criș. Dumnezeu să-l ierte! Familia în veci nemângâiată.

Cu adâncă durere în suflet anunțăm încetarea fulgerătoare din viață a iubitului nostru soț și tată

CRISTEA ALEXANDRU,

din ARAD, în vârstă de 70 ani. Înmormântarea va avea loc miercuri, 23 martie 2005, ora 14, de la Capela Cimitirului Eternitatea. Familia îndoliată CRISTEA.

Cu adâncă durere în suflet anunțăm decesul dragei noastre mame, bunică și soacră

HÎRJA AURELIA.

Înmormântarea va avea loc azi, 22 martie 2005, ora 13, de la domiciliul din satul GĂLȘA. Dumnezeu să o odihnească în pace! Familiile TUDOR și DÎRLEA.

✝ CONDOLEANȚE ✝

Suntem alături de prietena noastră GINA HAIDUC și familie, în momentele grele pricinuite de decesul tatălui. Dumnezeu să-l odihnească! Familiile MATIȘAN MIRCEA și MATIȘAN NICU.

Sincere condoleanțe prietenei GINA HAIDUC și familiei. MIRELA POPIAN. (6482)

Sincere condoleanțe familiei îndoliate, la decesul celui care a fost

ARDELEAN VLADIMIR GHEORGHE.

Dumnezeu să-l odihnească în pace! Familia CHEBELEU.

Sincere condoleanțe și întreaga noastră compasiune familiei conf. univ. dr. CRISTIAN HAIDUC, la trecerea în eternitate a tatălui socru. Familia prof. univ. dr. ARDELEAN AUREL și DORINA. (6605)

Sincere condoleanțe doamnei CRISTEA ADINA la decesul tatălui drag

CRISTEA ALEXANDRU.

Colectivul firmei FRIGO HM 2001 SRL.

Suntem alături de prietena noastră GINA HAIDUC și familia ei în aceste clipe grele pricinuite de moartea tatălui său. Dumnezeu să-l odihnească în pace! Familia ARDELEAN MIRCELA și JONI. (6483)

Cele mai sincere condoleanțe atât de încercatei familii a dr. CONSTANTIN FRIMU, la dispariția soției, mamei, bunicii iubitoare,

prof. PĂLĂGUȚA FRIMU.

Domnul să-i dea odihnă veșnică între cei drepți, fostei noastre colege de cancelarie. Colegii dragi, pensionarii COLEGIULUI NAȚIONAL „ELENA GHIBA BIRTA" ARAD.

Ne exprimăm întreaga compasiune față de familia dr. CONSTANTIN FRIMU, la pierderea soțului soției, mamei, bunicii devotate,

prof. PĂLĂGUȚA FRIMU.

Cu adâncă tristețe ne luăm rămas bun de la buna noastră colegă de catedră. Fie-i țărâna ușoară! Foștii colegi ai Catedrei de Limba română de la COLEGIUL NAȚIONAL „ELENA GHIBA BIRTA" ARAD.

Colectivul didactic și tehnic al disciplinei de anatomie împărtășește durerea colegei lor, dr. MONICA FRIMU, la moartea distinsei sale mame,

prof. PALAGA FRIMU

și transmite sincere condoleanțe familiei îndoliate. (6536)

Suntem alături de prietenii noștri, VASI CIPRIAN și ADINA la greaua despărțire de mama lor iubită. Familia BODNAR. (6465)

Suntem alături de prietena noastră, dr. MONICA FRIMU, în tristele momente pricinuite de trecerea în neființă a mamei sale. Familia HERMENEAN. (6472)

Pios omagiu la plecarea dintre cei vii a distinsei profesoare

PRISTOLEANU ZENOBIA.

Dumnezeu să o odihnească în pace! Familiile: POPOVICI, COLF, SĂBĂILĂ. (6474)

Cu adâncă durere în suflet anunțăm încetarea din viață, în data de 19 martie 2005, în CANADA, a celui care a fost

ing. IOVI SAVU,

un om de o înaltă ținută morală, profesională, un exemplu de demnitate, cinste și modestie. Suntem alături de Marius și Cezar Iovi. Bunul Dumnezeu să-l odihnească în pace! Verișorul VIOREL STANA și VIOARA TOMA. (6495)

(Continuare în pag. 15) ☛

(Urmare din pag. 14)

Ne rugăm pentru odihna sufletului finului nostru,
VLADIMIR ARDELEAN
și pentru mângâierea celor apropiați ai săi. MIRELA și PUPU ȘIMONCA-OPRIȚA. (6508)

Colectivul este alături de șeful Gărzii Financiare, la pierderea bunicii. Sincere condoleanțe! (6519)

Colectivul CENTRULUI ȘCOLAR ARAD este alături de colega MOȘNEAG STELA, în marea durere pricinuită de pierderea mamei dragi. Sincere condoleanțe. (6539)

Suntem alături de LIVIA și RODICA în durerea pricinuită de decesul tatălui,
PUICA IOAN.
Sincere condoleanțe din partea SC LERCOM. (6536)

Suntem alături de prietena noastră, LIVIA, în durerea pricinuită de decesul tatălui,
PUICA IOAN.
Sincere condoleanțe din partea TAMAREI și GINEI. (6537)

Draga noastră Tuti, toate lacrimile și regretele nu pot înlocui pierderea iubirii cu care ne-ai însoțit toți pașii vieților noastre. Pierderea ta, lasă lumea mai tristă și sufletele noastre răvășite de durere. Dumnezeu să te primească în raiul pe care-l meriți,
ZENOBIA PRISTOLEANU.
MONICA, ROMEO, MELINDA, HORIA, ANDREI, ANDRADA și LUCIANA, nepoți. (6540)

În prag de primăvară s-a stins luminând distinsa noastră dăscăliță,
profesoara emerită ZENOBIA PRISTOLEANU,
octogenară, fiică a Covăsânțului. Dascălii și elevii îi aduc omagiu pentru dăruirea sa, pentru generațiile crescute, pentru cultura răspândită printre ai săi. Dascălii ȘCOLII „CORNELIU MIKLOȘI" COVĂSÂNȚ. (6554)

... Multele călătorii s-au sfârșit neașteptat într-o zi însorită... Vă mulțumim, doamnă

ZENA PRISTOLEANU,
că dincolo de a ne fi fost dăscălița de excepție ne-ați acordat prietenia și sentimentele cele mai alese, casa deschisă și dragostea pentru limba noastră și istoria neamului. Solia dusă românilor întâiniți în lume, ca și altor neamuri va rămâne unică, la fel ca și dumneavoastră. După atâta zbucium și alergare ai binemeritatea odihnă! ZENUȚA, RODICA, MARIAN, VIOARA, DORIN. (6555)

Dureros rămas bun, la despărțirea de distinsa
profesoară PĂLĂGUȚA FRIMU.
Sincere condoleanțe familiei! Dumnezeu să o odihnească în pace! Familiile: PODEA și ILIȚESCU. (6561)

Sincere condoleanțe familiei Dr. FRIMU la pierderea celei care a fost
profesor FRIMU PĂLĂGUȚA,
Dr. GULYÁS-ALBU MIHAELA. (6589)

Suntem alături de familia dr. FRIMU CONSTANTIN în momentele grele pricinuite de trecerea în neființă a iubitei sale soții. Dumnezeu s-o odihnească în pace! Din partea familiilor dr. MICLUȚA, dr. ONIȚĂ și STANC. (6621)

Suntem alături de familia Dr. FRIMU în marea pierdere suferită prin decesul celei care a fost
profesor PĂLĂGUȚA FRIMU.
Sincere condoleanțe! Colectivul Secției ATI - Spitalul Clinic Județean Arad. (6588)

Suntem alături de dr. FRIMU CONSTANTIN în momentele grele pricinuite de trecerea în neființă a soției,
profesor PĂLĂGUȚĂ FRIMU.
Sincere condoleanțe! Colectivul secției Chirurgie Plastică, Spitalul Clinic Județean Arad. (6586)

Sincere condoleanțe și întreaga compasiune domnului dr. FRIMU CONSTANTIN la trecerea în neființă a soției,
profesor PĂLĂGUȚĂ FRIMU.
Familia Dr. BAJZAT ANDREAS. (6587)

Vestea dispariției fulgerătoare a vecinului nostru
CRISTEA ALEXANDRU
ne-a afectat profund. Suntem alături de familia îndurerată. Asociația de proprietari a blocului H. Dumnezeu să-l odihnească! (6590)

Un gând pios și o rugăciune pentru cea care a fost prietena noastră
UȚA FRIMU.
Dumnezeu să o odihnească! Familia SIREMIAN. (6596)

Suntem alături de prietena noastră IULIANA GHERMAN, din CURTICI, în durerea pricinuită de decesul tatălui drag și transmitem sincere condoleanțe familiei îndoliate. Dumnezeu să-l odihnească în pace! MAGDALENA și TANIA. (6598)

Colectivul de cadre didactice al Facultății de Marketing, Management, Informatică din cadrul Universității de Vest Vasile Goldiș Arad este alături de colegul lor prodecan conf. univ. dr. HAIDUC CRISTIAN în încercarea pricinuită de trecerea în neființă a tatălui socru și transmite sincere condoleanțe familiei îndoliate. (6570)

Ne luăm un ultim rămas bun de la prietena noastră dragă
profesor UȚA FRIMU.
Vei rămâne mereu o vie amintire în sufletele noastre. MALVINA și PUȘA STANCA. (6600)

Sincere condoleanțe prietenului nostru RADU CRISTEA, în aceste momente grele pricinuite de decesul tatălui său. Familia SCHREIBER WALTER. (6601)

Suntem alături de prietenii noștri familia PÎRV, în momentele grele pricinuite de trecerea la cele veșnice a mamei, bunicii și soacrei. Sincere condoleanțe! Familia SILAGHI. (6602)

Un ultim omagiu iubitei noastre cumnate și mătușă
HÎRJA AURELIA.
Dumnezeu să o odihnească în pace! Familiile HÎRJA și BADIU. (Ag. UTA, 335)

Mătușă,
ZENA PRISTOLEANU,
fie-ți îngerii aproape, pe drumul pe care ai plecat. Cu tristețe, nepoata LIANA. (6623)

Sincere condoleanțe, suntem alături de dr. FRIMU la trecerea în neființă a soției
FRIMU PĂLĂGUȚA.
Dumnezeu să o odihnească în pace! Familia IERCAN CĂLIN și ANGELA. (6625)

Pios omagiu și veșnică amintire celei care a fost
profesoară pensionară ZENA PRISTOLEANU.
Sincere condoleanțe! ZIZI JUCOTINSCHI. (6629)

✝ COMEMORĂRI ✝

Azi, se împlinesc 35 de ani de când a părăsit, prematur, această lume, la numai 44 ani, cea care a fost fiică, mamă și soție,

BRÂNDA MARGARETA,
născută PILCZ.
Chipul blând și suflet nobil nu ți le vom uita niciodată. Fiul MIHAI cu familia.

Durerea e grea, lacrimi amare ne curg și dorul greu ne apasă, acum, la 3 ani de când ne-a părăsit dragul nostru,

GHIȚĂ BRAIȚIU.
De 3 ani tot încercăm/ Să ne obișnuim cu gândul/ Căci nu mai ești Ghiță cu noi/ Și casă ți-e mormântul/ Venim mereu la crucea ta/ Și plângem în tăcere/ Dar sufletele noastre sunt/ Zdrobite de durere. Pentru noi vei rămâne viu și nu te vom uita niciodată iubitul nostru fiu, frate și cumnat. (6388)

O rugăciune, o lumânare aprinsă și multe lacrimi, acum, la un an de când a plecat dintre noi, cea care a fost fiică și soră minunată,
DANIELA BENIUC.
Dumnezeu s-o odihnească în pace! Mami, tati și fratele Dan din Chicago. (6465)

Se împlinește un an de când ne-ai părăsit, scumpa noastră nepoată,
DANIELA BENIUC.
Dumnezeu să te odihnească în pace! Nu te vom uita niciodată! Tușa SORUȚA și unchiul PAVEL. (6465)

Se împlinește un an de când a plecat dintre noi,
DANIELA BENIUC.
Odihnește-te în pace, suflet bun! Verișorul PAVEL ȚICA cu familia. (6465)

Azi, 22 martie, se împlinește un an de când a plecat dintre noi, iubita mea soție,
DANIELA BENIUC.
Dumnezeu s-o odihnească!
Soțul BOBI. (6469)

Azi, se împlinește un an de când a plecat dintre noi, iubita noastră,
DANIELA BENIUC.
Dumnezeu să o odihnească!
BORBILĂU LIVIU și MARIA. (6471)

Azi, se împlinesc 6 săptămâni de dor, de lacrimi și durere de când iubita noastră noră și cumnată,

MIHUȚ MONICA
(născută MERCEA),
la 28 ani, a plecat în veșnicie. Dumnezeu să-i dea odihna și bucuria veșnică. Te plângem și nu te vom uita niciodată! Socrii din Pâncota: PAVEL și ANIȘOARA, cumnații GRIGORE și LIDIA, RADU și DORINA LAZĂR. (6424)

22 martie 2005, se împlinesc 2 ani de când Dumnezeu ne-a despărțit de bunul și dragul notru TATI,
IOVU BUTACI.
Lumânare, rugăciune și pioasă aducere aminte la parastasul din 26 martie 2005, ora 16, la Biserica din curtea Spitalului Județean. Soția SOFICA, copiii: ALINA și SORIN. (6465)

S-au împlinit 6 săptămîni de la decesul iubitei noastre soție, mamă și bunică,
prof. TOMA IULIANA
din Curtici.
Dumnezeu să o odihnească în pace! Familia îndoliată.

Azi, 22 martie, se împlinesc 9 (nouă) ani de când ne-a părăsit dragul nostru soț, tată, bunic, frate, unchi și cumnat,

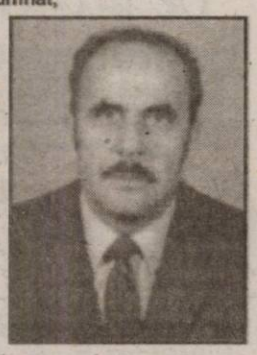

LUCACIU ȘTEFAN.
Dumnezeu să-l odihnească în pace! Nu te vom uita niciodată! Familia. (6467)

Mereu cu imaginea ta în suflet și în gând, aducem toate amintirile într-un pios omagiu, la împlinirea unui an de la dureroasa despărțire de draga noastră prietenă, cea care a fost
BENIUC DANIELA.
Vei rămâne veșnic în inimile noastre! Dormi în pace! MONI și DACI. (6549)

Sub trista cruce, sub țărână/ De șase luni tu dormi ușor/ Din lacrimi ți-am făcut fântână/ Ce se revarsă de-al tău dor/ Din flori ți-aș face un covor/ Pe el să te întorci acasă/ De tine, draga mea, mi-e dor/ Și jalea grea mă tot apasă. Aceste sunt gândurile și sentimentele de care este cuprins soțul EMIL, acum, când se împlinesc șase luni, azi, 22 martie 2005, de la despărțirea definitivă de cea care a fost doamna învățătoare
FLORICA BANEA.
ÎNDOLIATA FAMILIE se roagă la BUNUL DUMNEZEU să o aibă în paza Sa și să-i fie țărâna ușoară și memoria binecuvântată. (6494)

Azi, 22 martie, se împlinesc 6 luni de când
IOVA IOAN,
soțul meu iubit a încetat din viață. Soția. (6138)

Azi, 22 martie se împlinesc 6 ani de când a plecat în veșnicie cel care a fost bun soț, tată, socru și bunic,
TURCAȘ PETRU.
Soția, copiii și nepoții în așteptatea revederii. (6496)

Pios omagiu la împlinirea a 14 ani de la decesul
LETIȚIEI PANAITESCU (MILANCOVICI)
Vei dăinui mereu vie în ininimile noastre! TRAIAN, MIRELA, ZOE, PATRICIA. (6500)

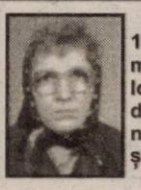

S-au scurs 10 ani de când moartea nemiloasă te-a răpit dintre noi, iubita noastră mamă și bunică,
DIMITRIE MARIA.
Dumnezeu să te odihnească în pace! Fiica FELICIA și nepoții: DANIELA, SIMONA și CRISTIAN. (6504)

O lumânare aprinsă, o rugăciune, astăzi, când se împlinesc 8 ani de când mama noastră,
HEGYI LIDIA
și tatăl nostru
HEGYI GEZA
au plecat dintre noi. Dumnezeu să le vegheze somnul și să le dea odihnă veșnică. Fiicele: FEKETE, CÎMPEAN și SIMENY. (6538)

Azi, un an de lacrimi și de dor/ Un gol imens, necruțător/ Un an în care n-am crezut/ Căci noi pe tine te-am pierdut. Pios omagiu pentru cel care a fost
COTOCEA NICOLAE.
Te vom plânge mereu și vom păstra vie amintirea ta. Dumnezeu să te odihnească în pace! Soția VICTORIA, fiicele DANIELA și GABRIELA, ginerii IOSIF și SEBASTIAN, nepoatele DAIANA, JESSICA și PAULA. (6545)

Readucem în memorie, la 2 ani de la dispariție, pe minunatul om și medic pediatru
AVACOVICI OTTMAR IULIAN
26 mai 1928 -
22 martie 2003
Reqviescat in pace! Familia. (p)

Pios omagiu la împlinirea unui an de la dispariția celei care a fost
BENIUC DANIELA,
din ARAD. Dumnezeu să o odihnească în pace! Nașii și verișorii din SEBIȘ. (Ag. Sebiș, 43)

Cu lacrimi în ochi și durere în suflet, înălțăm o rugăciune către bunul Dumnezeu să odihnească în pace sufletul celui care a fost
COROIU TRAIAN,
soț, tată, bunic și străbunic, la împlinirea unui an de când a plecat dintre noi. Vei rămâne veșnic în amintirea noastră, soția IULIA, fiica IULIA, nepoții și strănepoții. (Ag. UTA, 344)

Cu adâncă reverență, comemorăm cei 3 ani scurși de la plecarea dintre noi, la Tatăl Ceresc, al celui care a fost soț și tată
HURDEA IOAN.
Chiar dacă suntem despărțiți o vreme, te vom purta în suflet și în amintire și cu speranță așteptăm clipa revederii. Soția CRISTINA și fiul CIPRIAN. (6593)

✝ SERVICII FUNERARE ✝

RO STYL COMPANY
Servicii Funerare
magazine deschise și noaptea
Arad, Str. M. Eminescu 22
(peste drum de Artex)
tel. 214.422
Arad, Calea Victoriei 31
(lângă Strungul)
tel. 228.909; 0744.690.121
OFERĂ:
- Sicrie și accesorii funerare
- Transport funerar cu mașini speciale în țară și străinătate.

GRATUIT: Transportul sicriului la domiciliu în Arad.

REDUCERE 40% LA SICRIU clienților care fac spălat, îmbrăcat, formolizat și transport cu firma noastră.

PLATA ȘI DUPĂ ÎNCASAREA AJUTORULUI DE ÎNMORMÂNTARE

IN MEMORIAM "KUKI"
SERVICII FUNERARE COMPLETE
Str. M Eminescu Nr.4
în curte
Tel: 211.929 - 0723.343.964
MAGAZIN DESCHIS LA ORICE ORĂ
OFERĂ:
- SICRIE 10 modele de la 900.000 - 3.400.000
- SICRIE LUX 6 modele de la 3.600.000-22.500.000
Mănere. Șuruburi, prosoape, lumânări, colaci și colivă
- LENJERIE 10 modele de la 350.000 - 2.000.000

Apelând la serviciile noastre (spălat, îmbrăcat, formolizat și transport) BENEFICIAȚI DE 20% REDUCERE LA SICRIU

GRATUIT Transportul sicriului la domiciliu
Transport Intern și Internațional
Se poate plăti și după ridicarea ajutorului de înmormântare

FERESTRE și UȘI PVC cu GEAM TERMOPAN – PROFIL ACTUAL AUSTRIA
CALITATE AUSTRIACĂ !
LEMN STRATIFICAT CU GEAM TERMOPAN
FERONERIE AUSTRIA! Plata în RATE !
JALUZELE VERTICALE ȘI ORIZONTALE
s.c. PLASTOTHERM s.r.l. Arad
Str. L. Blaga, nr. 23. Tel./Fax. 0257.211.272; 0722.677.100

Magazinele BENDEA
VĂ OFERĂ
Instalații sanitare
Gresie Faianță
Toată gama de instalații sanitare,
Materiale de construcții, scule
Materiale pentru amenajări interioare
APARATE electrocasnice
CELE MAI MICI PREȚURI
(c.1043/2005)
Gresie și Faianță
SANEX
Toate produsele se comercializează și cu plata în rate
ARAD, B-DUL REVOLUȚIEI nr. 26-38 Telefon 231.853
ARAD, STR. PĂDURII Telefon 228.966
ARAD, STR. L. REBREANU nr. 68 Telefon 250.905

DACIA
Vino și testează gratuit!
LOGAN
VERBIȚĂ SRL
Arad, Calea A. Vlaicu nr. 282
Tel.: 0257-275.690
Mob.: 0722.259.423
Dacă vrei să trăiești plăcerea de a conduce noua Dacia Logan sau să vezi cum te-ar putea ajuta în afaceri, vino la show-room-ul din Arad, Calea Aurel Vlaicu nr. 282 și încearc-o. Sigur o vei vrea acasă
● Leasing - de la 62 EUR/lună*
● Credit persoane fizice - de la 46 EUR/lună**
* avans 50% / 36 luni
** avans 50% / 84 luni
(c.1037/2005)
Dacia Logan Alegerea care te avantajează

TERMOPLAST
FERESTRE UȘI * PVC
Viitorul obligă ...
Vânzări în rate
Tâmplărie PVC cu noua generatie a profilelor ALUPLAST Germania, cu 3 și 5 camere, feronerie germană
Spațiu de prezentare: Piața UTA , Bl. Z 22 parter !
Rulouri , jaluzele și plase de insecte .
aluplast Sisteme de garduri, porti și balustrade din aluminiu.
TEL 0257 273550 sau 0788 460230; 0788 460231
(c.1019/2005)

CHF international Romania
Noi dam viata afacerii tale!
Credite pentru dezvoltarea afacerilor pentru firme private, asociatii familiale, persoane fizice autorizate, cu activitate in mediul rural si producatori agricoli
(3710182)
Arad, str. Unirii nr.14, Tel/Fax: 281656, 214818, 214817
E-mail: chfar@chf.ro, www.chf.ro

MANITOBA TEX
Textile Production - Printing and Embroidery
Manitoba is looking for:
Graphic Designer
Requirements:
■ proficient in Photoshop and Illustrator
■ good English
■ highly creative, innovative and practical with the ability to stick to deadlines
Send CV (resume) and some examples of previous work to:
email: ccimpan@manitobatex.org fax: 0257/281322
For more information call 0257/250505 int.209
(com./03.2005)

Tamplarie PVC
Sunt lucruri care rămîn intodeauna frumoase la fel ca și in prima zi.
Sunt ferestrele mondo style de la
37* EURO
25 % reducere
Calea Victoriei nr. 41 - 43
tel. 0257 270 775, 0741 209 363
Complex comercial GEMI CENTER
(C 912/2005)

S.C. TEXTILE A.Q.L ROMANIA S.R.L.
din cadrul MANITOBA GROUP
caută personal pentru postul de
control calitate
pe imprimerie (bărbați)
SE CER studii medii, cunoștințe operare PC, stagiul militar satisfăcut iar cunoașterea lb. engleze constituie un avantaj.
CONDIȚII DE SALARIZARE AVANTAJOASE.
Cei interesați sunt rugați să trimită CV prin poștă la O.P. 3 Arad, C.P. 152, prin fax la nr. 0257-281.322, sau la sediul firmei.
(com./03.2005)

Un cadou surpriza iei
Vino si cumpără ce vrei
De minim "40"* lei grei
Din 1 Martie
Optima
Calea VICTORIEI 60 - 62
(vis a vis S.I.F. Banat-Crisana)
* 400.000 lei
(COM./02.2005)

SC TITUS SRL
cu sediul în Arad, Calea Bodrogului, 2-10 (după Contor Zenner)
angajează MONTATOARE subansamble/ operatoare mașini bobinat
Se solicită îndemânare manuală/vedere bună.
Studii minime 10 clase.
Se asigură școlarizare la locul de muncă.
RELAȚII SUPLIMENTARE LA TEL. 0257-216.677.
0789433

S.C. AMATEX S.A.
firmă germană cu sediul în Sânleani 375, jud. Arad
producătoare de confecții din tricot pentru copii
ANGAJEAZĂ
CONFECȚIONERE
CU ȘI FĂRĂ CALIFICARE
SE OFERĂ
condiții de muncă la standarde occidentale, transport din Arad asigurat, tichete de masă și salarizare deosebită.
INFORMAȚII
de luni până vineri între orele 7,00-15,30,
la tel. 270.702; 270.703; 256.618; 0357-101.220.
(0790945)

● Sisteme ANTIINCENDIU: proiectare, execuție, întreținere:
o DETECTARE,
o SEMNALIZARE,
o ALARMARE,
● LIMITARE ȘI STINGERE A INCENDIILOR
● Consultanță, evaluări risc incendiu, expertize, scenarii de siguranță la foc;
● Instruire personal pe linie PSI;
● Documentații pentru avize,autorizații;
● STINGĂTOARE garanție 5 ani, alte accesorii și mijloace;
ANTIPYR®
soluția protecției d-voastră ANTIFOC !!!
Arad, str. A. Cotrus, nr.13; tel. 285.685; 280.908
(c-848/2004)

S.C. Astra Vagoane Călători S. A. Arad
ANGAJEAZĂ
● Sudori
● Macaragii
● Vopsitori
● Frigotehniști
● Electricieni
● Ingineri absolvenți TCM, UTS și MR cunoscători AUTOCAD.
● Inginer electromecanic.
● Ingineri electroniști
● Tehnician pentru Departamentul Investiții
● Tehnician cu experiență în logistică, cunoașterea limbii germane constituie un avantaj.
● Tehnicieni pentru Departamentul Aprovizionare (cunoscători operare PC)
CV-URILE SE TRIMIT LA NR. FAX 0257/258.168
PÂNĂ LA DATA DE 30.03.2005.
(c. 772/2004)

GABOR PROFILE
ARAD - str. MĂLIN nr. 3
TEL/FAX 0257 349.848
MOBIL 0788 436.841/2
www.gabor-profile.go.ro
PORȚI
GARDURI
BALUSTRADE
din profile de aluminiu vopsite în câmp electrostatic
S-A TERMINAT CU RUGINA!
Vânzare în RATE
calitate austriacă, design personalizat, culoarea visată
(c.856/2004)

PIASTRELLE LUGOJ SRL
IMPORTATOR DIRECT ITALIA - SPANIA
VINDE en-gros și en-detail
toate tipurile de gresie și faianță
ARAD, CALEA TIMIȘORII 50
TELEFON 287.630
CALEA RADNEI 198-200
TELEFON 369.133
nou PARCHET BAMBUS 980.000 lei/mp 98 lei noi/mp
Nu mai pierdeți vremea, VENIȚI DIRECT LA NOI!
(C.1112/2005)

SANPAOLO IMI BANK
SANPAOLO
CREDITE PERSONALE
Perioada de creditare
până la 10 ANI
Destinația creditului
NU TREBUIE JUSTIFICATĂ
față de Bancă
Informații suplimentare
ARAD, B-dul Revoluției, Nr. 88
TELEFON: 280.503, 280.547

ADEVĂRUL

Cotidian independent Arad

ASTRA
ASTRA VAGOANE CĂLĂTORI
Singurul producător de confort din domeniu
Str. Petru Rareș 1-3
Tel: 233.651 Fax: 258.168
e-mail: astra.calatori@astrac.rdsar.ro

Anul XVII, nr. 4474 | 16 pagini | MIERCURI, 23 MARTIE 2005 | 6.000 lei/0,60 lei noi
adevarul@arad.ro; adv.pub@arad.ro | http://adevarul.arad.ro
Publicație auditată de BRAT | Tiraj mediu zilnic vândut: 27 845

Ofensiva ardeleană

I. Iercan

Ardealul și-a adus o contribuție mai substanțială la dezvoltarea României cu precădere după Marea Unire din 1918. Atunci, o serie de lideri politici ardeleni, oameni de cultură au trecut Carpații ca să pună și ei umărul la destinele României Mari. O Românie Mare pentru înfăptuirea căreia au luptat cu toate mijloacele pe care ei le-au avut la îndemână. Alexandru Vaida Voievod, Iuliu Maniu, Octavian Goga, Ioan Slavici au fost mânați de entuziasmul care însoțește marile evenimente ale unui popor, așa cum a fost întregirea neamului.

Din păcate, n-a trecut prea multă vreme și acest entuziasm s-a transformat în dezamăgire. Politicianismul dâmbovițean caracterizat prin miticism și fanariotism a dominat scena politică românească și ardelenii, de o altă factură morală și cu o altă gândire politică nu s-au adaptat acestui mod de a face politică. Protestele și încercările ardelenilor de a concepe o altă abordare a politicii s-au lovit de zidul nepăsării politicienilor din vechiul regat, iar alteori de o ostilitate fățișă, în funcție de cât erau de grave reproșurile ardelene.

În perioada comunistă, Gheorghiu-Dej și Ceaușescu au promovat cu precădere în funcțiile de răspundere persoane din vechiul regat, de multe ori la conducerile regionalelor de partid sau, ulterior, a județelor din Ardeal, fiind parașutați oamenii de încredere din vechiul regat. Chiar și la nivelele mai mici erai trimiși „olteni", așa cum erau numiți toți cei care veneau din sud, indiferent din ce parte a sudului proveneau. Faptul că Petru Groza sau Ion Gheorghe Maurer au fost prim-miniștri nu a avut prea mare relevanță pentru că aceștia nu s-au putut impune în fața unui Gheorghiu-Dej sau Nicolae Ceaușescu.

(Continuare în pagina 6)

Cu 20 de luni înainte de integrarea în Uniunea Europeană

Economia arădeană dă semne de normalitate

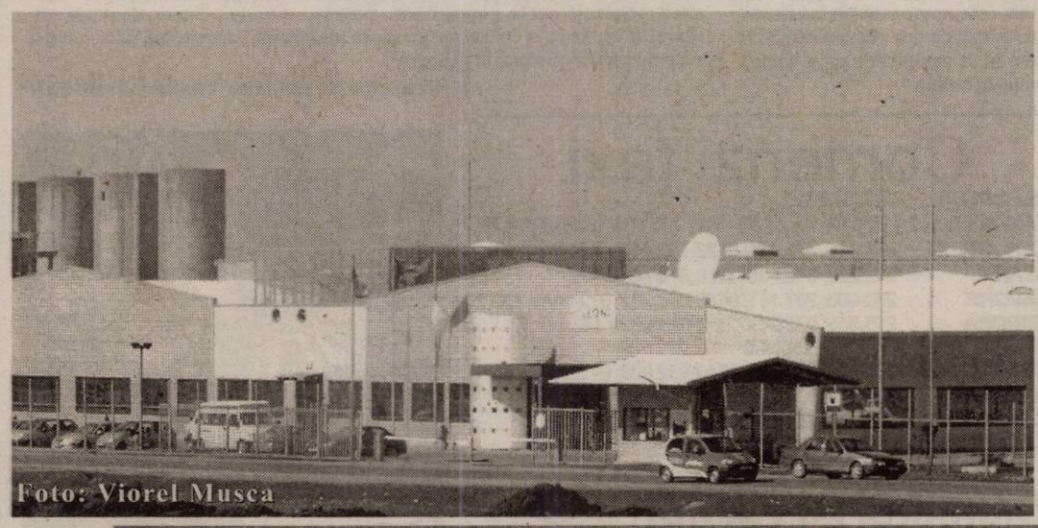

Foto: Viorel Musca

Perspectiva integrării României în structurile Uniunii Europene a pus în mișcare întregul ansamblu al vieții social-politice, dar mai ales economice din societatea românească. Oameni politici, sociologi, analiști politici sau economici își dau cu părerea, dau sugestii, critică sau laudă, în funcție de orientare, interes sau crez, demersul țării noastre. Intrarea în U.E. în 2007, a devenit conform previziunilor o certitudine. Fapt ce duce la accelerarea pregătirilor pentru marele PAS. Cum sunt pregătite pentru integrare câteva dintre firmele mai cunoscute din Arad am încercat să aflăm în cele ce urmează.

Florin Truț

(Continuare în pagina 8)

Gunoaiele sufocă localitățile județului

Gospodarii - mânați de la spate de autorități

Numeroasele gunoaie aruncate pe jos, încă de anul trecut, au fost acoperite, până de curând, de stratul alb de zăpadă. Odată cu topirea acesteia, însă, imaginea care ni se oferă privirii este dezolantă: pungi, hârtii, sticle goale și nu numai acoperă șanțurile și domeniul public. Tocmai de aceea, fiecare primărie are planificat un program de curățenie. Care poate fi mai mult sau mai puțin respectat. La aceasta ar trebui să se mai adauge și contribuția personală a fiecăruia dintre noi la îmbunătățirea imaginii comunității din care facem parte. Tocmai pentru a vedea care este situația în teritoriu, ne-am deplasat în câteva dintre localitățile județului.

Anca Hălmăgean
Foto: V. Musca

(Continuare în pagina 7)

Mită la frontieră

Patru polițiști de frontieră și un lucrător vamal de la Vărșand vor fi prezentați parchetului teritorial cu dosar penal pentru săvârșirea infracțiunilor de abuz în serviciu și luare de mită, în urma unui supracontrol efectuat de polițiștii de frontieră din cadrul Direcției de la Oradea, pe relația Chișineu-Criș-Vărșand, ne informează Inspectoratul General al Poliției de Frontieră. Aceștia au oprit pentru verificări o autoutilitară Mercedes, cu care călătoreau Ioan C. (41 de ani) și C.S. (17 ani), ambii din Arad și care transportau diverse bunuri (motoare auto, televizoare color, telefoane mobile, radiocasetofoane etc) în valoare de 630 de milioane de lei, fără documente de proveniență sau dovezi de achitare a taxelor vamale.

Ofițerii specializați din cadrul DPF Oradea au stabilit, din cercetările efectuate și din declarațiile celor doi, că bunurile provin din Franța și au fost introduse în țară, în urma unei „cotizații" către lucrătorii din PCTF Vărșand.

Astfel, s-a constatat că este vorba despre doi agenți și doi sergenți angajați cu contract, plus un vameș, care au închis ochii asupra mărfii introduse în țară, în schimbul unor sume între 100 și 600 de euro.

În prezent, polițiștii de frontieră îi cercetează pe cei patru colegi pentru luare de mită, iar lucrătorul vamal s-a ales cu dosar penal pentru abuz în serviciu și luare de mită, iar unul dintre pasageri pentru dare de mită. Cei șase vor fi prezentați parchetului în vederea luării măsurilor legale ce se impun, cu mari șanse de a ajunge inclusiv pe mâna PNA.

Sorina Ambruș

Angajăm vânzători stradali de ziare (remizieri).
Câștiguri atractive
Informații la sediul redacției Adevărul (B-dul Revoluției nr. 81) sau la telefon 281.797 între orele 9,00-16,00.

RESTAURANTUL CORLEONE
ORGANIZEAZĂ
NUNȚI
BOTEZURI
BANCHETE
MESE FESTIVE
(c. 1145/2005)
Informații la telefoanele
0788.340.772 210.944

Magazin ELECTRICE/BIROTICĂ
INFOTON
str. Pădurii/Eftimie Murgu
PREȚURI imbatabile!
Nou: Copiatoare MINOLTA
inclusiv pentru închiriere!
Tel. 281.800
fax: 281.846
(Cam.03.2005)

Adevărul fără Cristian Tudor Popescu...

Puncte de vedere

În fiecare profesie există oameni care se confundă cu însuși numele acelei profesii încât o eventuală omitere a unui termen nu trunchiază cu nimic înțelesul sintagmei. ***Un asemenea om este Cristian Tudor Popescu,*** până mai ieri unul dintre puținele spirite încă vii ale jurnalismului postdecembrist. Spuneam până mai ieri pentru că demisia sa din fruntea celui mai serios și mai de prestigiu cotidian românesc din zilele noastre marchează sfârșitul unui jurnalism de un tip tot mai rar. De ce, nu mai trebuie s-o spunem „Adevărul" fiind până la Cristian Tudor Popescu și sub conducerea lui Cristian Tudor Popescu acea voce inconfundabilă care nu iertă și nu trecea nimic cu vederea Puterii.

Mircea Dorgoșan

(Continuare în pagina 5)

OFERIM SPRE ÎNCHIRIERE
- SPAȚII COMERCIALE AMENAJATE - 15 euro/mp
- SPAȚII PRODUCȚIE + BIROURI - 3 euro/mp
Tel. 338.244
0721.269.703

Meditația zilei

„Din puțini străini nu te saturi când bei apă".
(Anton Pann)

Calendar

Miercuri, 23 martie

Astăzi, Soarele răsare la ora 6 și 15 minute și apune la ora 18 și 32 minute. Au trecut 81 de zile din acest an. Au mai rămas 284 zile până în 2006.

Praznicul zilei: Biserica ortodoxă: Cuv. Mucenic Nicon și cei 199 ucenici ai lui; **Biserica greco-catolică:** Sf. M. Nicon și cei 199 învățăcei ai lui; **Biserica romano-catolică:** Nicon și cei 199 ucenici ai lui.

A venit barza!

La Arad: Verdeș Patricia, Boldor Natalia Rebeca, Mladin Carina-Rebeca, Vîlvoreanu Daniel.

Au plecat dintre noi!

Pristoleanu Zenobia (1924), Revnic Ioan (1956), Farcău Gligor (1932), Cristea Alexandru Teodor (1934), Bosie Adela Georgiana (2005), Cristea Cristina (1931), Tomuța Gheorghe (1948), Crișan Maria (1938), Lugoj Nicolae (1949), Ceaușu Terez (1961), Weichelt Maria (1915), Panin Floarea (1927).

Concert

Filarmonica de Stat Arad prezintă joi, 24 martie 2005, ora 19, în sala Palatului Cultural, concert vocal simfonic - Wolfgang Amadeus Mozart.. **Solișți:** Teodora Ciucur, Irina Săndulescu Bălan, Codruț Bîrsan, Geani Brad. **Dirijor:** Adrian Stănache.

În program:
Marea misă în do minor KV 427
Simfonia nr. 40 în sol minor KV 550

Cinematografe

DACIA: Aviatorul (SUA), 10,30; 14; 17,30; 21.

„Adevărul vă ascultă"

La telefonul dimineții, 280944, între orele 9,00-12,00

● **Cablu TV și la Iratoșu.** O cititoare din comuna Iratoșu ne-a rugat să-i punem câteva întrebări primarului localității, Gheorghe Lăcătușu. Amabil, acesta, ne-a răspuns (întrebările se subînțeleg): **1. „E adevărat că acum doi ani cetățenii au dat bani pentru introducerea cablului TV în comuna Iratoșu, însă firma contractată a dispărut între timp. Norocul nostru e că firma Tehnocontact din Macea a preluat lucrarea pe care o va termina cât de curând. 2. Pentru reabilitarea unor străzi din Iratoșu avem prevăzut în bugetul din acest an 200 de milioane de lei. Atât ne putem permite, dar și așa eu cred că față de alte localități drumurile noastre se prezintă bine. 3. În ceea ce privește încărcarea sacilor de gunoi în căruță, este responsabilitatea oamenilor tocmiți de noi. Nu credem că le cerem mult cetățenilor să-și scoată gunoiul la stradă."**

● **Economat, cel târziu la vară.** Vasile Motocea a pledat în numele pensionarilor din Sânicolau Mic pentru amenajarea unui economat și în cartierul de la marginea Aradului. Ilie Cerna, președintele Ligii Pensionarilor Arad, ne-a lămurit: **„Vom ridica problema în ședința Consiliului Consultativ al persoanelor vârstnice din luna aprilie. Să sperăm că administrația locală ne va atribui cele două camere de pe strada Steagului solicitate pentru amenajarea economatului. Eu zic că până cel târziu la vară se va face."**

● **Dubița încurcă lume. „De opt luni de zile, o dubiță roșie, marca Fiat Ducato, staționează în fața imobilului de la numărul 8, de pe strada Gorunului, încurcând circulația."** - este reclamația lui C.N., locatar pe aceeași stradă. Să sperăm că agenții de circulație se vor sesiza și vor clarifica situația dubiței ruginite.

Redactor de serviciu, Călin Mnerie

La telefonul după-amiezii, 280003, între orele 15,00-18,00

Cornelia Hențiu, de pe strada Șelari nr.4, dorește să-i transmită primarului Falcă **„tot binele din lume"**, pentru susținerea ideii de a se construi un supermarket pe locul stadionului ACU. **„Cu siguranță,** spune doamna Hențiu, **cei care doresc ca stadionul să rămână în picioare nici nu au habar ce gunoaie, ce mizerie, ce dezastru este aici. Noi nici nu avem la Arad atâția fotbaliști câte stadioane sunt, or, pe ACU nu vezi decât câini care își fac nevoile, iar în jur doar recipiente goale, pungi, hârtii, mizerie... mizerie... Bravo, domnule primar! Nu vă lăsați la cei ce susțin ideea menținerii stadionului. Este o ruină care nu merită păstrată în picioare".**

Redactor de serviciu, Vasile Sărăndan

Comenzi taxi

● **ALFA PLUS**	949; 349.349
● **TAXI ALFA**	945; 22.88.88; 25.25.26; 0723-200.301; 0745-50.60.70
● **TAXI ARAD**	244.244; 274.444; 0722-755.440
● **STAR**	212.222; 0722-361.011; 0745-645.645
● **FAVORIT**	280.000; 281.111; 0740-083.333; 0724-409.992
● **EUROPA**	275.555; 0723-677.555; 0744-828.163
● **VALI DIESEL**	280.705; 280.100
● **MIRCO MILI .**	230.530; 230.730; 0740-152.828; 0723-062.366
● **DELMAR**	229.220
● **TAXI VERBIȚĂ**	0726.336.969; 0741.200.300; 944

Rețeta zilei

Conopidă cu cartofi

Ai nevoie de: 1 conopidă, 6 cartofi, 2 linguri pesmet, 4 linguri ulei, sare, pătrunjel, mărar, piper.

Cum procedezi: Desfaci conopida în buchețele și o fierbi cu apă cu sare 15-20 de minute. Cartofii îi fierbi în coajă, apoi îi cureți și îi tai felii. Ungi apoi tava cu ulei și așezi în straturi cartofii și conopida. După fiecare strat presari sare și piper, iar peste ultimul strat de conopidă pui pesmetul și verdeața tocată. Dai mâncarea la cuptor pentru 15-20 de minute, apoi o servești cu salată de roșii.

Foto: Șt. Matyas

Meteo

Vremea va fi frumoasă și va continua să se încălzească ușor. Cerul va fi degajat. Vântul va sufla în general slab. Dimineața, izolat va fi ceață în zonele joase și brumă.

Temp. max.: 12 la 15°C.
Temp. min.: 0 la 3°C.

CUR$UL VALUTAR

VALORI ÎNREGISTRATE IERI, 22 MARTIE 2005 — Astăzi

Denumirea valutei	BNR	BCR		BRD		SAN PAOLO IMI BANK		Banca Românească		Banca Romexterra		Alpha Bank		Casa Schimb Luxor	
		C	V	C	V	C	V	C	V	C	V	C	V	C	V
Euro	36494 (3,6494)	35800 (3,5800)	36800 (3,6800)	35800 (3,5800)	36800 (3,6800)	35700 (3,5700)	36720 (3,6720)	35900 (3,5900)	36670 (3,6670)	35800 (3,5800)	36800 (3,6800)	35800 (3,5800)	36750 (3,6750)	35900 (3,5900)	36300 (3,6300)
Dolar S.U.A.	27695 (2,7695)	27000 (2,7000)	28000 (2,8000)	27110 (2,7110)	28040 (2,8040)	27000 (2,7000)	28070 (2,8070)	27281 (2,7281)	28079 (2,8079)	27160 (2,7160)	28030 (2,8030)	27150 (2,7150)	27950 (2,7950)	27200 (2,7200)	27700 (2,7700)
Forint	148 (0,0148)	130 (0,0130)	160 (0,0160)	139 (0,0139)	152 (0,0152)	140 (0, 0140)	153 (0,0153)	-	-	143 (0,0143)	151 (0,0151)	-	-	144 (0,0144)	149 (0,0149)

ADEVĂRUL
Cotidian independent Arad
Editor: S.C. ADEVĂRUL Arad S.R.L.
COD FISCAL R 1681938 ● COD SICOMEX 19.604 ● CERTIFICAT J 02/1886 / 31 X 1991 ● COD SIRUES 020956601 ● ISSN 1220 - 7489

Consiliul de administrație: președinte - **MIRCEA DORGOȘAN,** telefon 281802, 280625; **vicepreședinte - MIRCEA CONTRAȘ,** telefon 280854; **membri: LIZICA MIHUȚ**, telefon 280070, **ȘTEFAN TABUIA,** telefon 280854, **MIRCEA ȚÎȘCĂ**, telefon 280904.

Colegiul de redacție: ȘTEFAN TABUIA (redactor-șef), telefon **280854**; **MARCEL CANCIU** (șef secție foto), telefon **281701**; **ALEXANDRU CHEBELEU** (șef secție sport), telefon **281701**; **GABRIELA GROZA** (secretar general de redacție), telefon **280854**; **VASILE FILIP** (șef secție cultură-învățământ-tineret), telefon **280003**; **IOAN IERCAN** (șef secție politică), telefon **280943**; **TRISTAN MIHUȚA** (șef secție probleme sociale - investigații), telefon **281855**; **DORU SAVA** (șef secție economic), telefon **281738**; **NICOLAE OPREAN** (șef secție actualități), telefon **280003**; **MIRCEA ȚÎȘCĂ** (șef secție publicitate), telefon **280904**; **MIRCEA CONTRAȘ** (vicepreședinte al consiliului de administrație), telefon **280854**; **MIRCEA DORGOȘAN** (președinte al Consiliului de administrație), telefon **281802, 280625.**

Redacția și administrația: 310130 Arad, Bd. Revoluției nr. 81. Telefoane: SECRETARIAT - 281802, fax 280655, 280625; ADMINISTRAȚIE - CONTABILITATE - 281797; MICA PUBLICITATE - 210775; MAREA PUBLICITATE - 280904; CLUBUL PRESEI - 280989.

Tiparul executat la S.C. MEDIAGRAF S.A. ARAD, str. Feleacului F.N., telefon 250902, fax 250920

Adresa Internet http://adevarul.arad.ro

Horoscop

Miercuri, 23 martie 2005

Berbec (21.03-20.04). Sunteți suspicios pe o persoană de sex opus, care v-a făcut o propunere interesantă. Folosiți-vă energia eficient și nu mai gândiți negativ.

Taur (21.04-20.05). Așteptați de mult timp să vă lansați într-un proiect important. Dar acum, când totul pare ușor și la îndemână, evitați, fiind neîncrezător.

Gemeni (21.05-20.06). În relația cu persoana iubită sunteți cam rezervat. Revizuiți-vă atitudinea, căci relația afectivă s-ar putea deteriora.

Rac (21.06-22.07). Dacă aveți copii, vegheați cu grijă la alegerile pe care aceștia le fac atât în ceea ce privește cariera lor, dar și celelalte activități pe care le întreprind.

Leu (23.07-22.08). Sunteți apreciat pentru diplomația și tactul deosebit cu care stingeți conflictele apărute între colegi în urma unor dispute legate de deplasări.

Fecioara (23.08-22.09). Meritele dvs. sunt recunoscute, iar șefii vă prețuiesc și chiar vă răsplătesc pentru eforturile dvs.

Balanța (23.09-22.10). Farmecul și capacitatea dvs. de a vă satisface dorințele și ambițiile sporesc considerabil. Nu vă enervați însă când sunteți contrazis și nu provocați certuri.

Scorpion (23.10-21.11). Doriți să țineți totul sub control și să păziți cu strășnicie ceea ce este al dvs. Nimic rău, atâta timp cât nu exagerați cu precauția.

Săgetător (22.11-21.12). Prea des bănuiți că în spatele oricărei observații se ascunde ceva dramatic. Temerile dvs. sunt nefondate.

Capricorn (22.12-19.01). Diplomația cu care acționați îndepărtează orice fel de pierderi. Este de preferat însă să nu mai faceți promisiuni fără acoperire.

Vărsător (20.01-20.02). Un prieten pe care-l credeați de încredere va încerca astăzi să vă discrediteze. Nu vă pierdeți în amănunte și încercați să rezolvați problemele importante.

Pești (21.02-20.03) Astăzi acționați contracronometru. Sunteți nerăbdători în demersurile dvs. și vreți ca totul să se împlinească rapid.

UTILITARE

PIEȚE, TÂRGURI
Azi este zi de piață la Pâncota, Beliu, Buteni, Șiclău, Macea, Vânători, Pecica, Șiria și zi de târg la Beliu și Buteni.
Mâine, joi este zi de târg săptămânal la Curtici, Sebiș, Cermei, Săvârșin, Secusigiu, Zerind.

PRIMĂRIA MUNICIPIULUI
Program de relații cu publicul (camera 5) luni-vineri între orele 8-20. Tel. 284.744, tel. centrală 281.850.

FARMACII DE SERVICIU
• Farmacia **REMEDIUM** Arad, B-dul Revoluției nr. 52-54. Program luni-vineri: 7,30-20,00; sâmbătă 8,00-14,00. Telefon 233.195. Eliberează medicamente compensate și gratuite.
• Farmacia **„OMNIAFARM"**, Calea Aurel Vlaicu, Bl. Z28, cu program zilnic de la orele 8,00-22,00. Telefon 271.724. Eliberează rețete gratuite și compensate.
• Farmacia **MELISSA** - medicamente alopate și homeopate. Onorăm și rețete gratuite și compensate. Tel. 219.588, Micălaca, str. Abrud nr. 80, bl. 219. Orar: luni-vineri 8-20, sâmbăta 9-16.
• **Spitalul Clinic Județean Arad** are un nou număr de telefon: 0357407200

URGENȚE STOMATOLOGICE
* Urgențe stomatologice în sistem privat. B-dul Revoluției nr. 62, zilnic 8-12; 14-20, sâmbătă 9-12. Telefon: 256665.
* Cabinetul de pe str. Crișan (în spate la Gionelli) are program non-stop. Telefon: 253794.

UROLOGIE
Cabinet urologie (în clădirea Policlinicii Municipale). Program zilnic, inclusiv sâmbăta, între orele 9-12, telefon 213036.

OFTALMOLOGIE
Cabinet Dr. Turlea Magdalena, medic primar oftalmolog, oferă consultații oftalmologice, prescriere și prelucrare computerizată de ochelari, lentile de contact, ochelari de soare etc. Str. Miron Costin, bl. 9 (lângă „Casa Albă"), tel. 253.523.

DISPENSAR VETERINAR
Dispensarul veterinar din Aradul Nou efectuează zilnic, orele 8-16 (sâmbăta 8-12 și duminica) examen trichineloscopic, vaccinări antirabice și sterilizări câini-pisici, însămânțări artificiale. Telefon 287.298.
Dispensarul veterinar din Curtici: examen trichineloscopic, vaccinări, tratamente, consultații, la toate speciile de animale. Telefon 464.145.

ÎNTRERUPERI DE CURENT
Miercuri, 23 martie: h 8-15: str. Toth Șandor Bl. 3; **8-30-15,30:** str. A.M. Guttenbrun între str. Arinului și Cibinului; **9-14:** Calea A. Vlaicu Bl. B7, B6, B16.
• **În județ: h 8-14:** Soimoș; **9-15:** Labașinț - total, Pătârș - total, Vărădia - total, Săvârșin - parțial, Hălălîș - total, Pecica - parțial.
Joi, 24 martie: h 8-15: str. Toth Șandor Bl. 3; **8,30-15,30:** str. A.M. Guttenbrun între str. Cibinului și Ana Ipătescu, Calea Iuliu Maniu 51-71 numere impare.
• **În județ: h 8-14:** Soimuș; **9-15:** Bruznic - total, Troaș - total, Pecica - parțial.

Citire apometre
Miercuri 23.05.2005. Egalității, Doinei, Războieni, Răzvan, Orient, G. Poștei, Orion, Satelit, Cometei, T. Ciparlu, Privighetorii, Rozelor, Cocorilor, Pelinului, Griviței fără soț, Ghe. Doja fără soț, E. Murgu, Căpitan Ignat, Dorobanților, Badea Cârțan, N. Alexici (Brumărel), M. Scaevola, Preparandiei, Mețianu, Românului, P-ța Catedralei, Academica Teologică, Mihai Eminescu, Simion Balint, Aron Cotruș, Revoluției fără soț, Blajului, S. Drăgoi, Bolintineanu, Traian Moșoiu, Alecu Russo, Carol Davila.
Joi, 24 martie: Boemiei, Vidra, I. Slavici, Porumbului, Salcâmului, Pelicanului, Castor, Rândunicii, Vezuviu, Rozelor, Râșnov, Viitorului, Vrabiei, Cucului, Cosânzeana, Mușetel, Aprodul Purice, H. Coandă, Abatorului, Biruinței, Latină, Venus, I. Rațiu, A. Karoly (Spitalului), Pădurii, Clujului fără soț, E. Murgu, Cardoș, Trandafirilor, P-ța H. Domokoș (P-ța Veche), Florilor, Dornei, E. Gojdu, Al. Gavra, Tr. Buteanu, S. Tekelia, M. Eminescu, Ghe. Șincai, L. Blaga, I. Georgescu (Sebeșului), I. Chendi, O. Goga, S. Gyula (Măcinului), I.L. Caragiale, D. Sibii (Grănicerilor), Mărășești, I. Suciu, Praporgescu, M. Mureșului, N. Grigorescu.

ADMINISTRAȚIA FINANȚELOR PUBLICE
Administrația Finanțelor Publice a municipiului Arad: Asistență contribuabili - telefon 280.633, 280.733, int. 198 (persoane fizice) și 118 (persoane juridice) int. 166 (relații publice) între orele 9,00-17,00. Informații suplimentare la www.finantearad.ro

TELEFOANE DE URGENȚĂ
APEL UNIC DE URGENȚĂ: 112
POMPIERI 981; 251.212
AMBULANȚĂ ARAD - 961 sau 251.313
POLIȚIE: 955
Numărul de centrală telefonică al I. J. P. (Inspectoratul Județean de Poliție) Arad: 207.100
S. C. DISTRIGAZ-NORD S. A. TÂRGU MUREȘ
Sucursala de Distribuție a Gazelor Naturale Arad, Dispeceratul permanent tel: 218.928; 256.928
VERIFICARE METROLOGICĂ ȘI REPARAȚII CONTOARE APĂ: 255.274; 0723-343.976
DERANJAMENTE CURENT ELECTRIC 235.991
INFORMAȚII CFR 231.777
S. C. SALUBRITATE S. A. ARAD
Dispecerat între orele 7,00 - 19,00, tel.: 280.873
PROTECȚIA CONSUMATORULUI
B-dul Revoluției, nr. 50. Telefon: 257049
DIRECȚIA DE SĂNĂTATE PUBLICĂ - serviciul de permanență: 254.438
GARDA FINANCIARĂ
B-dul Revoluției nr. 79, telefon: 280971
INSPECTORATUL TERITORIAL DE MUNCĂ ARAD
Str. Episcopiei nr. 11-13, tel.: 211762, 211862, 257251
AGENȚIA JUDEȚEANĂ PENTRU OCUPAREA FORȚEI DE MUNCĂ
Str. Călugăreni nr. 1A, tel.: 211.791, 281.998
POLIȚIA DE FRONTIERĂ: tel.: 959
CORPUL GARDIENILOR PUBLICI: tel.: 280.557

La Pecica

Un câine turbat a mușcat trei persoane

În urmă cu câteva zile, un eveniment neobișnuit avea să-i bage în sperieți, la modul cel mai serios, pe locuitorii comunei Pecica. Seara, în jurul orelor 20,00, în timp ce **Elisabeta Boldijar**, de 34 de ani, se întorcea, cu cei doi copii ai săi, de la vecina sa, **Ilona Bella Pscherhofer**, de 37 de ani, a fost atacată de un dog german de mari dimensiuni, care a sărit, furios (în primă instanță) la gâtul băiatului de 9 ani. Speriată, sora acestuia, de zece ani, a luat-o la fugă, în timp ce mama copiilor a sărit să-și salveze copilul. Furia câinelui însă n-a putut fi stăvilită. Acesta ataca, mânios, mușcându-i, fără oprire, atât pe mamă, cât și pe copil. Celor doi le-a sărit în ajutor vecina de la care tocmai plecaseră, însă câinele a mușcat-o, și pe aceasta, până la sânge, în mai multe părți ale corpului. Fetița care a scăpat de colții animalului și-a sunat repede tatăl, angajat al Primăriei din Pecica. Acesta, împreună cu viceprimarul comunei, a luat repede legătura cu un vânător și s-au deplasat, tustrei, la locul măcelului. Animalul nu se calmase încă. Ba, dimpotrivă. Trei copii care au dat să iasă dintr-o curte au fost nevoiți să intre, repede, la loc, văzând circul din stradă. În tot acest timp, cele trei victime ale animalului dezlănțuit au ajuns la capătul puterilor, luptând din ce în ce mai greu cu câinele ieșit din minți.

Petru Antal, viceprimarul Pecicăi, ne-a declarat: **„N-am văzut niciodată un câine (atât de) turbat. Nici nu te puteai apropia de el. Cand vânătorul pe care l-am rugat să împuște animalul a lăsat geamul mașinii în jos, javra a sărit la el instantaneu, încât am avut impresia, o clipă, că-l va mușca. Din fericire însă, omul a reușit să împuște câinele în chiar secunda următoare. Ieri tocmai ne-au venit rezultatele analizelor. Câinele suferea de turbare. Nu am avut turbare la Pecica de peste 40 de ani."**

Elisabeta Boldijar a fost cea mai afectată de furia animalului — *Dogul de 80 de kilograme a fost împușcat*

Cu destul de multă greutate, viceprimarul Antal a reușit să afle, într-o săptămână, cine este proprietarul câinelui: **„Era al unui băiat de 16 ani, din localitate. Adolescentul mi-a spus că și în timp ce animalul era la el în curte a dat semne de violență, fapt pentru care familia a decis să renunțe la el, abandonându-l la rampa de gunoi. Câinele, după câteva zile petrecute printre gunoaie, a luat-o pe străzile comunei și a atacat trei oameni. Îmi este greu să-mi imaginez ce s-ar fi întâmplat dacă dogul ar fi atacat doar copiii, în caz că s-ar fi întors de la vecini neînsoțiți..."**

La ora actuală, cele trei victime ale animalului turbat sunt în afara oricărui pericol. Ca o măsură de siguranță, toate persoanele care au intrat în contact cu câinele turbat au primit vaccinuri antirabice. Este vorba de 20 de pecicani.

Eugenia Pantea
Foto: Vasile Obșitoș

Hoție

Dând dovadă de ingeniozitate un hoț a pătruns în magazinul SC Pepanimixt SRL, din Zerindul Mic, tocmai prin pod. Fapta se petrecea în noaptea de duminică spre luni, infractorul demontând o parte a acoperișului pentru a-și atinge scopul. Paguba, constând în produse alimentare în valoare de 12 milioane de lei, a fost recuperată în întregime numai pentru că polițiștii din Mișca au pus mâna în timp record pe hoț. **Sebastian Gheorghe Trif**, de 25 de ani, este din localitatea Admus, județul Mureș și va fi cercetat în stare de libertate pentru comiterea infracțiunii de furt calificat.

C. M.

Și polițiștii o iau pe... arătură

Apărători ai legii și sfătuitori ai cetățeanului de rând, polițiștii sunt și ei oameni și mai calcă din când pe bec, sau, în acest caz... pedala de accelerație. Conducând cu viteză excesivă, **Alin Aurel S.**, de 25 de ani, din Șofronea, a pierdut controlul mașinii de serviciu, marca Mercedes Vito și împreună cu colegul său, **Alin Gheorghe I.**, de 26 de ani, din Arad, a luat-o pe arătura de pe marginea Drumului Național 7, înainte de intrarea în Nădlac. Bărbații sunt agenți în cadrul Inspectoratului Județean al Poliției de Frontieră Arad și au scăpat cu viață în urma spectaculosului accident. Doar șoferul a necesitat spitalizarea, în timp ce pasagerul din dreapta va trebui să dea socoteală pentru distrugerea în proporție de 70-80% a autovehiculului.

C. Mnerie

Cu o zi înainte de data limită,

Nici un candidat la conducerea TOP

La începutul săptămânii viitoare, ar trebui să se desfășoare concursul pentru ocuparea funcției de director general al S.C. Târguri Oboare Piețe, iar 24 martie este ultima zi de depunere a dosarelor pentru candidați.

Deocamdată, însă, nici un înscris, deși aproximativ zece persoane s-au interesat de condițiile de participare, și-au luat documentația, dar atât.

Evident, doritorii mai au la dispoziție suficient timp pentru a se înscrie, iar așteptarea ultimei zile de depunere a dosarului poate face parte dintr-o strategie a candidaților, cine știe?

În orice caz, dacă nimeni nu va candida pentru această funcție, concursul va fi amânat cu o săptămână, după cum am aflat de la consilierul municipal Ovidiu Mosneag, membru în A. G. A. la S. C. TOP.

Sorina Ambruș

Podul de pontoane s-a... dărâmat

Ieri dimineață, un buștean de dimensiuni apreciabile și purtat de apele Mureșului cu mare viteză, a izbit unul dintre pontoanele ce susțin podul din scânduri ce asigură accesul înspre strandul Neptun (în spatele Palatului Cultural). Lovitura a fost atât de puternică, încât pontonul s-a găurit, amenințând să se umple cu apă și să scufunde întregul lanț de pontoane ce susțin trecerea spre strand. Chemați de urgență la fața locului, lucrătorii Gospodăririi Comunale au reușit să împiedice efectele viiturii, trăgând pontoanele dinspre faleza Mureșului la mal și înlocuind pontonul distrus cu unul capabil să susțină puntea. Spre a putea remedia situația, lucrătorii G.C.A. au fost nevoiți să apeleze la sprijinul S.C. Recons, care le-a pus la dispoziție o macara. Ca norocul, de astăzi viiturile vor înceta, conform pronosticurilor specialștilor, fapt pentru care nu se impune, ca și în alți ani, ridicarea podului până la venirea vremii bune. Dacă, totuși, se va repeta situația de ieri dimineață, Gospodărirea Comunală are deja pregătite câteva pontoane reparate, care le pot înlocui, la nevoie, pe cele distruse de furia apelor.

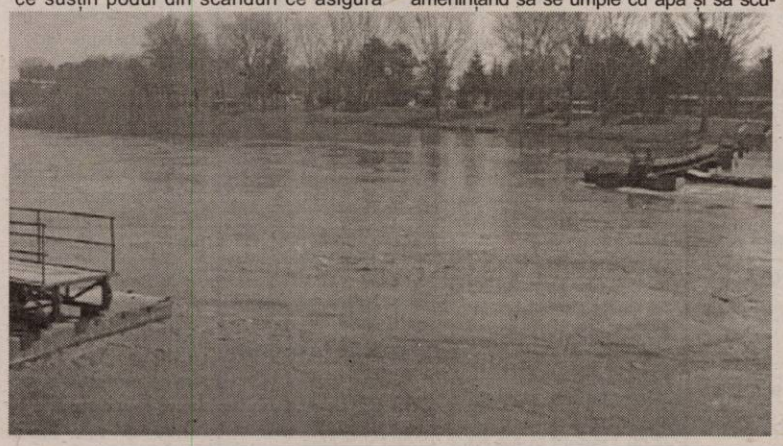

Eugenia Pantea
Foto: V. Obșitoș

Cu Nestlé

O zi bună

Compania Nestlé România lansează pe piața dulciurilor **JOEMIX** - un produs cu o formă neconvențională, o combinație inedită de ciocolată Nestlé și ingrediente crocante. **JOEMIX** intră pe segmentul „small bites" (gustări de ciocolată în format mic), mai puțin exploatat în România, care, conform estimărilor Nestlé, a cumulat în anul 2004 aproximativ 650 de tone.

*„Prin această investiție, Nestlé dorește să pună la dispoziția consumatorilor un produs de calitate superioară, realizat printr-o tehnologie avansată. **JOEMIX** este definiția inovației și va propune, pe viitor, noi și noi variante ingenioase și apetisante, pentru a-i surprinde în mod plăcut pe consumatori"*, a precizat Angela Dinu, Group Brand Manager Confectionery în cadrul companiei Nestlé România.

Legea fumatului la Conop

Aceasta este regula pe care, de voie de nevoie, o aplică toți funcționarii publici care lucrează în cadrul Primăriei Conop. Măsura privind interzicerea fumatului în birourile instituției a fost luată de la începutul anului de către edilul șef al comunei, Petrică Moldovan, care nu fumează și nici nu acceptă fumul de țigară în jurul său.

„Nu fac decât să aplic legea privind interzicerea fumatului în instituțiile publice. Le-am amenajat un spațiu special pentru fumat. Iar acum, se încălzește vremea și colegii mei pot să fumeze și în aer liber, fără nici o problemă" consideră primarul Moldovan.

Chiar dacă este un fumător înrăit, viceprimarul Vasile Moș se conformează regulilor impuse de superiorul său, fără nici o vorbă. **„Se mai întâmplă să mergem împreună cu mașina pe teren. La început mai aprindeam câte o țigară în mașină, moment în care domnul primar oprea mașina să mă lase să fumez într-o parcare. De jenă, nici nu mai cutez să aduc vorba de fumat în apropierea lui".**

No comment!

M. Popescu

Pașaport de 1.000 de euro

Polițiștii de frontieră de la Turnu au reținut un bărbat care încerca să iasă din țară folosindu-se de un pașaport falsificat prin înlocuirea fotografiei. **Gheorghe S.**, de 30 de ani, cetățean moldovean, dorea să ajungă în Italia și cum nu avea viză de intrare în Spațiul Schengen, a apelat la unchiul său. Acesta i-a făcut rost, în schimbul sumei de 1.000 de euro, de pașaportul falsificat.

„Gheorghe S. este cercetat pentru complicitate la fals material în înscrisuri oficiale, fals privind identitatea și tentativă de trecere ilegală a frontierei de stat. De asemenea, unchiul său, care-l însoțea la frontieră, se face vinovat de complicitate la infracțiunile enumerate mai sus", a declarat inspectorul **Robert Iudt**, purtătorul de cuvânt al Inspectoratului Județean al Poliției de Frontieră Arad.

S. Ambruș

Dosar penal

În raza Sectorului Poliției de Frontieră Nădlac, o echipă ce efectua misiuni de supraveghere a frontierei de stat a reținut un bărbat ce se deplasa pe jos, peste câmp, dinspre România spre Ungaria, pe lângă terminalul de marfă al P.C.T.F.

Bărbatul, **Petru Corneliu C.**, de 25 de ani, din Roman, le-a declarat polițiștilor de frontieră că dorea să dea un telefon, deși cabina telefonică se afla în altă direcție.

„Ținând cont de faptul că depășise anterior termenul legal de ședere în Spania, tânărul va fi cercetat pentru tentativă de trecere ilegală a frontierei de stat", a precizat **Robert Iudt**, purtătorul de cuvânt al IJPF Arad.

S. Ambruș

Cronica măruntă

● Prefectul Cristian Stragea și secretarul general al Prefecturii, Carmen Ila, au participat ieri la București la o întâlnire cu secretarul de stat pe relația cu prefecturile, Victor Paul Dobre.

„Secretarul de stat din cadrul Ministerului Administrației și Internelor a convocat această întâlnire cu toți reprezentanții guvernului în teritoriu pentru a afla stadiul preluării de către prefecturi a serviciilor publice comunitare", precizează purtătorul de cuvânt al Prefecturii, Călin Albu.

● Noul viceprim-ministru, Gheorghe Seculici, nu va avea ca atribuție coordonarea negocierilor cu FMI, responsabilitatea în acest sens urmând să revină ministrului Finanțelor. Declarația aparține premierului Călin Popescu Tăriceanu care informează că „sarcina negocierilor cu FMI în toate țările o are Ministerul de Finanțe. În viitor, cel care va trebui să poarte responsabilitatea negocierilor cu FMI va trebui să fie ministrul de Finanțe."

● Prefectura a găzduit zilele trecute o întâlnire de lucru pe tema prezentării metodologiei de raportare a planului de implementare a legislației și de consolidare instituțională la nivel local în acest an. La întâlnirea condusă de subprefectul Levente Horvath au participat toți reprezentanții structurilor publice deconcentrate ale statului. La finele fiecărui trimestru, SPD-urile trebuie să transmită spre avizare către ministerul de resort stadiul realizării măsurilor scadente din plan.Toate raportările vor fi centralizatre de către serviciul de integrare europeană a Prefecturii.

● În curând, la Poligonul Ceala va avea loc, la fel ca în fiecare an, concursul „Cupa presei la tir", organizat de Comandamentul Județean de Jandarmi Arad. În cadrul acestuia, reprezentanții mass-media locale se vor întrece la tir. Concursul se va desfășura pe echipe și individual. Cei mai buni vor primi diplome din partea Jandarmeriei...

● Polițiștii din cadrul Biroului de Poliție al orașului Sebiș i-au inctomit dosar penal sub aspectul săvârșirii infracțiunii de conducre a unui autoturism fără a poseda permis de conducere lui **Sorin Popoviciu**, de 37 de ani, fără ocupație, din satul Prunișor.

● **Florin Vlad**, de 18 ani, din Cermei, este cercetat în stare de libertate sub aspectul săvârșirii infracțiunii de furt. Polițiștii de la Serviciul Transporturi Feroviare bănuiesc că în cursul lunii ianuarie 2005, tânărul a sustras material fieros de la calea ferată din Halta Cermei, în valoare de 1.058.000 de lei. Prejudiciul a fost recuperat.

„Rablele" au primit votul deputaților

Camera Deputaților a aprobat luni Ordonanța de Urgență nr.99 din 10 noiembrie 2004, privind instituirea **Programului de stimulare a înnoirii Parcului național auto**. Deputatul PD Constantin Igaș a declarat că **„gestul Guvernului de a înnoi Parcul național auto este un sprijin real pentru cei care doresc să-și achiziționeze o mașină performantă"**.

De asemenea, deputatul democrat a subliniat că măsura luată de Guvern a apărut și ca o necesitate a diminuării poluării prin scoaterea din uz a autoturismelor care nu respectă standardele naționale, pentru ca România să se încadreze în limitele impuse de Uniunea Europeană.

Conform ordonanței, se consideră autoturism uzat orice autoturism care are o vechime mai mare sau egală cu 12 ani și care se află în stare de funcționare. Orice proprietar al unui autoturism uzat poate beneficia de o primă în cuantum de 30 milioane lei dacă predă spre casare unei unități REMAT autoturismul uzat proprietate personală, obținând astfel un certificat REMAT cu care să achiziționeze un autoturism nou de la un producător validat.

Modalitățile concrete de acordare a primei vor fi aprobate prin ordin comun al Ministrului Mediului și Gospodăririi Apelor și al Ministrului Finanțelor Publice în termen de 15 zile de la data intrării în vigoare a Ordonanței de Urgență. Cheltuielile necesare vor fi suportate din Fondul pentru mediu, în limita sumelor alocate.

D. Albu

Scrisoarea zilei

Locuiesc pe strada Eminescu de peste șase decenii. M-am bucurat citind în repetate rânduri, în coloanele ziarului Dvs. notele critice privind starea de degradare a străzii precum și „fluența" sub orice critică a circulației. Subiectul, ajuns banal din cauza repetării zadarnice, este din păcate de o actualitate din ce în ce mai greu de suportat. Cel mai enervant este faptul că problema fluenței circulației s-ar putea rezolva extrem de simplu, fără investiții, respectându-se un lucru elementar: legea! Precum se știe, strada se îngustează chiar la ultimii cca. 40 m spre Bd. Revoluției. Vehiculele care așteaptă la semafor să iasă din stradă ar putea sta pe două rânduri, dacă pe porțiunea unde există interdicție de oprire nu ar staționa și chiar parca o seamă de mașini. Fiind însă nevoite să stea într-un singur rând, la schimbarea semaforului pot ieși din stradă abia jumătate din vehiculele care ar putea ieși în cazul așezării lor pe două rânduri. Cum ați menționat și Dvs,. nimeni din cei învestiți cu răspundere în impunerea legii nu își face datoria. Desigur, acest fapt nu îi scuză pe acei posesori de vehicule, lipsiți de simț civic, care profită de indolența organelor abilitate. Poate dacă se văd în ziar își revizuiesc atitudinea. În acest context vă trimit o ilustrată făcută pe 21 martie 2005, orele 14,30. Microbuzul care stă chiar sub semnul de „oprire interzisă" are „sediul" în acel loc de câteva săptămâni! Întâmplător, acum chiar se încărcau niște cărămizi în microbuz (preț de câteva ore), dar de regulă acesta stă acolo liniștit și netulburat.

***Cu stimă,* Ionel Schlesinger**

Ca în fiecare an

„Trei Insule" - sub ape

La Trei Insule, așezarea în care nu poți ajunge decât traversând Mureșul pe un pod de pontoane și în care nu există telefon sau rețea de apă, are, an de an, o constantă: este inundată după fiecare topire rapidă a zăpezilor. Primăvara, disperarea locuitorilor din zonă este maximă, aceștia încercând să-și adăpostească lucrurile prin poduri, prin camerele de la etaj, pe unde pot. Problema celor de la Trei Insule, din păcate, nu poate fi rezolvată în nici un fel. Cei de acolo și-au construit case pe petecul de pământ din mijlocul râului știind foarte bine că zona este inundabilă, dar, cu toate acestea, unii și-au vândut inclusiv apartamentele din oraș în favoarea unei case cochete pe insula de pe Mureș.

Ca în fiecare an, perimetrul insulei este sub ape. Oamenii însă sunt pregătiți, având în fața caselor câte o ambarcațiune modestă, cu ajutorul căreia să ajungă pe uscat, spre a se aproviziona. Ieri dimineață, apa atinsese un metru și zece centimetri. Încă șase centimetri și apa pătrunde în case. Viitura care s-a anunțat a ținut trează toată suflarea de pe insulă. De altfel, puțini au închis vreun ochi în ultimele patru nopți. Din păcate însă, este o situație asumată. Pe care o consemnăm doar în ideea că autorităților le-ar putea veni vreo idee salvatoare...

Eugenia Pantea

Pe banii Băncii Mondiale

Tehnologie de ultimă generație la Pilu

Ieri, la sediul Ministerului Comunicațiilor și Tehnologiei Informației a avut loc o întâlnire cu cei zece reprezentanți ai comunităților locale preselectate de comun acord cu Banca Mondială, ca fiind relevante pentru tipologia de entități administrative teritoriale din România în vederea implementării fazei pilot a proiectului **„Economia Bazată pe Cunoaștere"**. Acesta are ca obiectiv principal asigurarea accesului cetățenilor la informație în format digital și reducerea discrepanțelor de educație IT&C la nivelul întregii populații prin intermediul Rețelelor Electronice ale Comunităților Locale (RECL).

Între cele zece localități prinse în proiect se află și comuna arădeană Pilu. Dispozitivele și echipamentele de ultimă generație ce vor fi instalate în localitatea de la graniță vor deschide poarta pentru participarea comunităților locale la schimburi internaționale.

C. Mnerie

Legea contabilității

Camera de Comerț Industrie și Agricultură Arad va organiza o dezbatere având ca subiect Legea contabilității cu modificările și completările de rigoare. La întâlnire vor participa Dorel Mateș, Petru Horga și Pavel Ciuce, reprezentanți ai Corpului Experților Contabili și Contabililor Autorizați - Filiala Arad. La dezbatere sunt așteptați să participe membri ai mediului de afaceri arădean. Evenimentul va avea loc, joi, 31 martie, ora 14, la sediul C.C.I.A. de pe strada Cloșca nr.5. **G. C.**

MIERCURI, 23 MARTIE 2005

TVR 1

7,00 Jurnalul TVR
7,45 Agenția 2 fără un sfert
9,20 Cinci minute de cultură
9,30 Teleshopping
10,00 Avanpremieră
10,10 Andy - o viață dublă - s.
11,00 Portul miracolelor - s., rel.
11,55 Euro-dispecer
12,00 Stele de cinci stele - rel.
13,00 Sănătate pentru toți - rel.
13,30 Desene animate
14,00 Jurnalul TVR
14,30 Teleshopping
15,00 Oameni ca noi
15,30 ... sed lex!
16,00 Convieţuiri
16,55 Armonii în natură
17,30 Portul miracolelor - s.
18,50 Sport pro - s.
19,00 Jurnalul TVR * Sport * Meteo
20,00 Vorbe despre fapte
21,00 O vedetă ... populară
23,00 Jurnalul TVR
23,30 Reconstituire la secundă
0,30 O familie neobișnuită - com., SUA, '92
2,25 Cinci minute de cultură
2,35 Jurnalul TVR - rel.

TVR 2

7,00 Insula piraților - s., rel.
7,30 Desene animate
8,00 Teleshopping
8,30 CeZar și Tipar
9,00 Sărută-mă, prostule! - s.
10,00 Tonomatul DP 2
11,30 Cinci minute de cultură
11,45 Pasiuni - s.
12,45 Te vezi din Banat
13,30 Teleshopping
14,00 Desene animate
14,30 Insula piraților - s.
15,00 Împreună în Europa
16,00 Zona de conflict
16,30 Cinci minute de cultură
16,45 Jurnalul TVR
17,00 Panoramic sud-vest
17,30 Viața la țară
18,30 Știri regionale
19,00 Soția lui Lorenzo - s.
20,00 Dragul de Raymond - s.
20,30 Incursiune în muzeele de artă britanice - doc.
21,00 Omul între soft și moft
21,30 Jurnalul TVR
22,00 Jurnalul Euronews pentru România
22,15 Afacerea Carolyn Warmus - dramă, SUA, '92
23,55 Colecționarul de suflete - s.
0,45 Dragul de Raymond - s., rel
1,15 Stăpânul vântului - dramă, Italia, '02
2,50 Soția lui Lorenzo - s., rel.

PRO TV

7,00 Știrile Pro TV - Ziarul dimineții tale * Ce se întâmplă doctore? * Horoscop
9,10 Omul care aduce cartea
9,15 Tânăr și neliniștit - s., rel.
10,00 Te votezi la Pro TV
11,00 Doctorul de suflete - s.
12,15 La bloc - rel
13,00 Știrile Pro TV
13,30 De râsul lumii
14,00 Singur acasă 2 - rel.
16,00 Tânăr și neliniștit - s. (AP)
17,00 Știrile Pro TV * Sport * Vremea
20,15 Infern în Chicago - acțiune, SUA, 1997
22,15 La bloc - s.
23,00 Știrile Pro TV
23,45 Prietenie pe muchie de cuțit - s.
0,45 Știrile Pro TV
1,45 Infern în Chicago - f. rel.
3,30 De râsul lumii - rel.
4,00 Doctorul de suflete - s., rel.
5,00 Te votezi la Pro Tv - rel.

TV ACASĂ

7,00 Extravaganta Anastasia - s., rel.
8,15 Te voi învăța să iubești - s.,rel.
9,15 Rubi - s., rel.
11,15 Șapte femei - s.
12,15 Îngerul nopții - s.
13,15 Răzbunarea - s.
14,15 Pisica sălbatică - s.
15,30 Iubirea mea, păcatul - s.
17,30 Povești adevărate
17,55 Vremea de Acasă
18,00 Rețeta de Acasă
18,10 Gitanas - s. (AP)
19,15 Te voi învăța să iubești - s. (AP)
20,15 Rubi - s.
22,00 De 3 x femeie
0,00 Extravaganta Anastasia - s.
1,00 Răzbunarea - s., rel.
2,00 Povești adevărate - rel.
2,30 De 3 x femeie - rel.
4,30 Muzica de Acasă
4,45 Rețeta de Acasă- rel.
5,00 Povești adevărate - rel.
5,30 Iubirea mea, păcatul - s., rel.

HBO

8,00 Ce-i cu Bob? - s.
9,40 Ultimul pariu - dramă, '03 (AP)
11,10 Sărutul - comedie, '03 (AP)
12,40 Cinema, cinema, cinema
13,10 Joshua - dramă, '02
14,40 Tipic masculin - comedie, '03 (AP)
16,20 Party in the Park 2004
18,25 Banda Olsen cântă rock - comedie, Norvegia, '04
20,00 Băieți răi 2 - acț., 2003 (12)
22,25 Huff - s. 2 ep.
0,20 Lovitura - triller, Marea Britanie, 2002 (16)

PRIMA TV

7,30 Esenzze - rel.
7,55 Sport cu Florențina
8,30 Sunset Beach - s., rel.
9,30 Dragoste și putere - s., rel.
10,00 Kensky Show - rel.
10,55 Clip art
11,00 Monica - rel.
12,00 Casa noastră - rel.
12,55 Bani la greu
13,50 Teleshopping
14,25 Sunset Beach - s.
15,25 Dragoste și putere - s.
15,50 Camera de râs
16,30 Trăsniți în NATO - s.
16,50 Kensky Show
18,00 Focus
19,00 Monica (AP)
20,00 Cronica cârcotașilor
22,00 Trăsniți în NATO - s.
22,30 Focus plus
23,15 Vedetă la măturică - rel.
0,15 Vindecări miraculoase - rel.
1,15 Șapte seri cu Adriana
1,45 Focus plus - rel.
2,30 Bani la greu
3,30 Clubul de noapte

ANTENA 1-TV ARAD

6,30 Știri Arad, sport, meteo - rel.
7,00 Observator
8,00 Canalul de știri
10,00 În gura presei
11,00 Știri Arad, sport, meteo - rel.
11,30 Emis. în lb. germană
10,30 Divertisment
12,00 Hercule - s.
13,00 Observator
13,45 Comedia animalelor
14,15 Din dragoste - rel.
16,00 Observator
16,25 Știri TVA
16,45 Vivere - A trăi cu pasiune - s.
17,45 9595 - Te învață ce să faci
18,55 Meteo
19,00 Observator
19,56 Publicitate
20,15 Râul morții - thriller, SUA, '03
22,30 Marius Tucă Show
23,30 Știri TVA
0,30 În gura presei
1,00 Concurs interactiv
2,00 Observator - rel.
3,00 Dinozaurii - s.
3,30 Marius Tucă Show
4,30 Vivere - s., rel.
5,30 9595 - rel.

RCS

9,00 Știri RCS 2 - rel.
9,45 Știri rețea - rel.
10,15 Videoclipuri
10,30 Atitudini - rel.
12,00 Știrile RCS 1 - rel.
12,45 Playabout - doc.
13,00 Aventurieii - doc.
13,30 Universitatea „Aurel Vlaicu" - rel.
14,30 Kelly - s.
15,00 Știrile RCS 2 - rel.
15,45 Playabout - s.
16,00 Emisiune în lb. sârbă/germană
16,30 Atitudini - rel.
18,00 Știrile RCS 1
18,45 Părinți și copii - informativ
19,00 Neon Rider - s.
19,45 Playabout - s.
20,00 O oră cu D. Dascălu - informativ
21,00 Muzică populară
22,00 Știrile RCS 2
22,30 Știri rețea - informativ
23,00 O oră cu D. Dascălu - rel.
0,00 Știrile RCS 1 - rel.
0,45 Închiderea programului

B1 TV

7,00 Viața dimineața; 10,00 Euromaxx - rel.; 11,00 Euroblitz - Cinema - rel.; 11,30 Caleidoscop japonez; 11,50 Calendar ecumenic; 12,00 Știri; 12,30 Teleshopping; 13,00 Fan X; 13,50 Jet set; 14,30 Paranormal - doc.; 15,00 Teleshopping; 15,30 Euromaxx - doc.; 16,00 Euroblitz -doc.; 16,30 European Journal-doc.; **17,00 Telegrame** -rel.; 19,00 Știrile naționale; **20,00 Povestea lui O.J. Simpson** - dramă, SUA, 1994; 22,00 Nașul; 23,45 Ediția de noapte; **0,45 Povestea lui O.J. Simpson**- f. rel.; 2,22 Nașul - rel.

TV SPORT

9,00 Știri sportive - din oră în oră; 9,10 Faceți jocurile - pocher-rel.; 10,10 Super Spania! - rezumat Primera Division; 11,20 Rugby Total; 12,05 Fotbal din campionatul Portugaliei: Sporting Lisabona-FC Porto-rel.; 14,10 Fotbal Anglia: Chelsea-Crystal Palace-rel.; 16,30 Fotbal din Primera Division - rel.; 18,30 Știrile TV Sport; 18,45 Copa Libertadores: Cobreloa-Once Caldas; 20,30 Știrile TV Sport; 21,00 Legea pumnului - Box profesionist. Main event: Kevin McBride - Kevin Monity; 23,30 Știrile TV Sport; 0,00 Reluări

Redacția Adevărul nu își asumă răspunderea pentru modificările ulterioare intervenite în programele TV

NATIONAL TV

7,00 Programul de știri N24; **10,00 Rebeca** - s.,rel.; 11,00 Teleshopping; 12,00 Agenția de turism; 12,30 Teleshopping; 13,30 Documentare; 14,00 Teleshopping; 14,30 Miezul problemei - rel.; **16,30 Rebeca** - s.; 17,30 Hai la bere!; 18,30 24 de ore - Știri; 19,20 Sport la Național TV; 19,45 Țara lu' Papură Vodă; 20,00 Venim să te cucerim- Caravana CNM; **22,00 Râsete în delir** - comed., SUA, 1991; 0,00 Naționalul la miezul nopții; **0,30 Cronici paranormale** - s.; **1,30 Râsete în delir** - f. rel.; 3,30 Hai la bere!; 4,30 24 de ore; 5,00 Programul de știri N24

REALITATEA

7,00 Realitatea de la 07; 8,45 Ziarul Realității; 10,00 Realitatea de la 10; 10,45 Ziarul Realității; 11,15 România și dicțaturile ei - rel.; 12,00 Realitatea de la 12; 12,45 Ziarul Realității; 13,15 Audiența în direct; 14,00 Realitatea de la 14; 15,15 Realitatea medicală; 16,00 Realitatea de la 16; 17,15 Arena media; 18,00 Realitatea de la 18; 18,45 Realitatea zilei; 20,15 Întrebările lui Cristoiu; 21,00 Realitatea de la 21; 21,45 Fillere; 22,00 Realitatea de la 22; 22,15 Zece și un sfert; 23,00 Realitatea de la 23; 23,15 Vorba lu' Dinescu; 0,00 Realitatea de la 00

PRO CINEMA

7,00 Rondul de dimineață; 10,00 Telehopping; **10,15 Laboratorul lui Dexter** - s., rel.; 10,55 Apropo de ... mediabiz; **11,00 De aici în eternitate** - f. rel.; 12,55 Apropo de... vedete; **13,00 Laboratorul lui Dexter** - s., 13,45 Teleshopping; **14,00 Cei mai frumoși ani** - s., rel.; 14,55 Apropo de... muzică; **15,00 Telefonul de la miezul nopții** - rel.; 15,55 Apropo de... cinema; 16,00 Telehopping; **16,15 Telefonul de la miezul nopții** - f. rel.; **17,00 Cei mai frumoși ani** - s.; **18,00 Cutremurul** - acț., SUA, 1974, (AP); **20,00 Terapie intensivă** - s. (AP); **22,00 C.I.A. - Nume de cod Alexa** - acț., SUA, '92 (16); **0,00 Cascadorul** - av., SUA, 1998 (16); 1,45 **C.I.A. - Nume de cod Alexa - rel.**

În premieră

La Pâncota se înființează o policlinică

Una dintre problemele cele mai arzătoare ale locuitorilor orașului Pâncota, și ale administrației locale, o constituie înființarea unei policlinici unde pâncotanii și sătenii din localitățile învecinate să poată beneficia de servicii medicale variate. **„Până acum, pentru consultații de specialitate trebuia să mergem la Ineu sau la Arad. Tocmai pentru a nu mai pune oamenii pe drumuri ne luptăm, de mai multă vreme, să deschidem o policlinică la noi în oraș"** explică **Iosif Retter**, primarul Pâncotei.

Clădirea Primăriei va adăposti, temporar, Policlinica

Medici - da, spațiu - nu

Tocmai din acest motiv, la ședința ordinară a Consiliului Local Pâncota, au participat și reprezentanții S.C. Terapeutica, cea care a deschis, la Chișineu - Criș, singurul spital privat din vestul țării. Cu această ocazie, **dr. Mihai George Preoțescu**, președintele consiliului de administrație al S.C. Terapeutica, și-a manifestat, încă o dată, disponibilitatea de a presta servicii medicale pentru populația din zonă. **„Noi am promis că vom începe activitatea în cel mai scurt timp. Singura problemă este lipsa spațiului. Totuși, până se va rezolva această situație, vom începe, provizoriu, activitatea, în câteva încăperi puse la dispoziție de Primărie și într-o casă particulară pe care proprietarii s-au arătat dispuși să ne-o închirieze"** spune **dr. Preoțescu.**

Aceasta nu este, însă, o soluție, existând, oricând, posibilitatea ca proprietarii să rezilieze contractul de închiriere: În realitate, situația creată de spațiul în care va funcționa noua policlinică este destul de complicată. Cadrele medicale s-au arătat interesate de o clădire care să aparțină Consiliului Local, tocmai din considerentul ca imobilul să rămână comunității. Așa încât și-au îndreptat atenția spre o parte din spațiul de la Poșta Veche (clădire despre care s-a scris, pe larg în paginile ziarului nostru și pentru care Primăria se judecă cu cei de la Prestarea), dar pentru care nu s-a primit autorizația sanitară din cauză că, imobilul în cauză este monument istoric și nici nu îndeplinește normele europene pentru desfășurarea unei astfel de activități. Mai apoi, autoritățile locale au oferit medicilor clădirea unde funcționează grădinița. **„Am primit acordul de principiu al Ministerului Învățământului, cu condiția de a oferi un alt spațiu în schimb. Imobilul la care ne-am gândit noi, însă, nu i-a** mulțumit. **Până la urmă am ajuns să ne judecăm și cu ei pe motiv că un imobil care le-a fost atribuit nu mai poate primi altă destinație"**, susține **Iosif Retter**. Partea interesantă este că, în condițiile în care toată lumea își dorește înființarea policlinicii, nimeni nu este dispus să acorde un spațiu unde acești medici să-și poată desfășura efectiv activitatea.

Policlinică... provizorie

Prin urmare, din această săptămână, în ciuda tuturor greutăților, un medic chirurg și unul internist vor veni la Pâncota, de două ori pe săptămână, pentru a sta la dispoziția celor care au nevoie de asistență de specialitate. Aceasta în speranța că, în maximum două luni, se va reuși amenajarea întregului spațiu închiriat, ceea ce va permite venirea și a altor medici specialiști. **„Vom aduce un ecograf, urmând ca, o dată ce situația se va stabiliza, să înființăm chiar și un laborator de analize medicale, astfel încât** populația **să-și poată face analizele aici"**, încheie medicul **George Preoțescu.**

De altfel, primarul Retter promite că este vorba doar despre un provizorat, spunând că va face tot posibilul pentru a mulțumi în vreun fel Ministerul Învățământului, astfel încât clădirea care adăpostește grădinița să fie transformată, definitiv, în Policlinică.

Anca Hălmăgean
Foto: Viorel Musca

Sfârşit de poveste

„Adevărul" ține capul știrilor și reușește să estompeze alte evenimente, în frunte cu vizita președintelui Traian Băsescu în Germania. Și totuși, la ***Adevărul*** *nu s-a întâmplat nimic neobișnuit. Sau, și mai bine, nu s-a întâmplat acum. La adunarea generală a acționarilor, deținătorul pachetului majoritar de acțiuni și-a impus voința, iar legea, spiritul democrației au fost de partea sa. Că a separat managementul societății comerciale de cel al muncii de redacție propriu-zise iar este în regulă și firesc. Nici ce va face cu profitul obținut în 2004 nu e treaba celor din redacție, ci doar a acționarilor, între care decide cel care posedă pachetul majoritar. Repectiv, Anna Maria Tinu, care deține 83 la sută din acțiunile societății Adevărul S.A. Prin urmare, nu văd ce i-ar deranja în așa măsură pe Cristian Tudor Popescu și pe cei trei adjuncți ai săi încât să demisioneze.*

La ***Adevărul*** *e însă mai mult decât un exercițiu democratic. Acolo este un buboi mare și Cristian Tudor Popescu et co. au convietuit cu el de la moartea lui Dumitru Tinu, încercând să ascundă că ziarul are probleme de „sănătate". Generală, dar mai cu seamă una morală. Orice om cu facultățile mentale intacte și-a pus întrebarea de unde a putut avea Dumitru Tinu milioane de dolari ca să cumpere peste 70 la sută din acțiunile ziarului. De unde? Pentru că nici din salariul său de director, nici din faptul că era membru în consiliul de administrație de la Hotelul „Maryott" n-ar fi putut aduna atâția bani. Prin urmare, cine l-a finanțat, cine deținea de fapt acele acțiuni. Mai mult, între timp, după moartea lui Tinu, fiica sa, Anna Maria a urcat procentul la 83 la sută. Cu ce bani? Tot cu ai investitorului ori investitorilor, probabil, tot cu ai lui Viorel Hrebenciuc, ai lui Fahti Taher sau ai cine știe cui. Or, Cristian Tudor Popescu și-a pus ochelari de cal, și-a astupat urechile, să nu vadă, să nu audă, să lase impresia că* ***Adevărul*** *este curat, imparțial, nemanipulat. Abia acum ne spune CTP câte presiuni au fost asupra ziarului. Imposibil ca spiritul de conservare să nu-l fi făcut cât de cât atent la mesajele care veneau din umbră ori de la lumina zilei.*

Accente

De aceea, cred că demisia de acum vine ca o eliberare, ca o lepădare de Satana. La ***Adevărul*** *cineva face cărțile din umbră și s-a hotărât ca lui CTP și adjuncților săi să le împartă doar șeptari și optari, până-i va determina să părăsească jocul. În felul acesta, este o ieșire din joc onorabilă pentru toată lumea - majoritarul scapă de CTP, iar CTP întoarce spatele afacerilor misterioase ale lui Tinu, convietuirii cu știuții ori neștiuții partenerei de afacere ai defunctului, cu condiția sa de prizonier cu libertăți aparente la ziarul* ***Adevărul****. Cum bine spunea chiar CTP, de acum nu va mai duce crucea altora, ci pe a sa. Întrebarea este: va găsi Cristian Tudor Popescu, vor afla cei care-l vor urma un patron de presă care să nu-și impună voința, să nu fie interesat de profit, care să fie insensibil la presiunile politicului ori ale cercurilor de afaceri, ale lumii interlope? Greu de crezut și aproape imposibil de găsit un asemenea patron. Din clipa în care ziariștii au acceptat să împartă puterea presei cu oameni veniți din afara redacției, români sau străini, ziaristul a devenit vulnerabil. Așa se încheie o perioadă pe cât de frumoasă pe atât de naivă din istoria presei românești - perioada în care ziariștii decideau ei și doar ei, ce să facă în redacție, ce și cum să scrie.* ***Adevărul*** *„de București" nu este decât o verigă din lanțul care s-a rupt.*

Tristan Mihuța

Adevărul fără Cristian Tudor Popescu...

(Urmare din pagina 1)

Poate de aceea a și fost nevoie să dispară, pentru subsemnatul adevăratele cauze ale înlăturării sale trebuind căutate însă în cu totul alte locuri decât cele amintite oficial. Inclusiv acuzarea directă a lui Hrebenciuc - această Eminență Cenușie a PSD-ului - nu prea stă în picioare. Și nu stă pentru că nu văd pentru ce acesta s-ar fi răzbunat **acum** când partidul său este în Opoziție și nu atunci când era la Putere sau și mai normal, înaintea celor două campanii electorale de anul trecut când orice atac la adresa PSD-ului însemna pierderi de voturi! orice. Probabil peste ani - cine știe peste câți? - vom afla adevărul despre ... Adevărul, atunci când el nu va mai prezenta vreun pericol și când marii sforari ai acestor evenimente nu se vor mai teme de nimeni.

Păcat. **Păcat că s-a terminat așa.** Și mai ales păcat că cel mai titrat cotidian românesc a sfârșit cum a sfârșit. Pentru că este clar că, **Adevărul fără Cristian Tudor Popescu nu mai este și nici nu va mai fi niciodată ceea ce a a fost!** Este adevărat că Cristian Tudor Popescu era colțos, și când trebuia și când nu trebuia, că uneori sărea peste cal cu aprecie-

Puncte de vedere

Cunoscându-l - așa cum îl cunoaște toată lumea - respectiv ca cel mai mare sforar al politicii românești mă îndoiesc că Hrebenciuc ar fi lăsat să-i scape prilejul de a-l debarca pe prea coltosul redactor-șef de la Adevărul **atunci, când îi ardea buza**, deci, în vara și toamna trecută. Dacă avea sau are puterea care i se atribuie la Adevărul...

Mai mult chiar, trebuie să fii nebun să te apuci să-l sapi sau -și mai rău - să-l schimbi, tu partid din Opoziție pe cel care de două luni și mai bine ține sub un tir continuu Puterea. Pentru că oricè s-ar zice Adevărul este la ora actuală printre **cele două-trei ziare centrale care au atacat și continuă să atace dur și fără menajamente atât pe premierul Tăriceanu cât și pe președintele Traian Băsescu**, așa că treaba cu intervenția lui Hrebenciuc mi se pare total neavenită. Cum nici invocarea unor așa-zise motive economice nu mi se pare a avea vreun temei, în mod sigur în spatele acestor mutări stând interese cu mult mai mari. Ori, **de altă natură**, pentru salvarea aparențelor considerându-se însă bun rile sale, personal despărțindu-mă nu o dată de acestea, că îi lipsea flexibilitatea și diplomația, că multe dintre judecățile emise prea sunau a sentințe judecătorești, că era sau începuse să devină agasant și chiar arogant, dar, dincolo de toate aceste scăderi firesc omenești, **el a fost și a rămas un jurnalist de primă mână.** Și mai ales un conducător de gazetă cu coloană vertebrală, lucru, din nefericire, tot mai rar, printre ceilalți făcători sau diriguitori de ziare din România. Din motive pe care nu mai este nevoie să le pomenim.

Cristian Tudor Popescu trebuia să pățească mai devreme sau mai târziu ceea ce a pățit. **Pentru că și-a făcut prea mulți dușmani. Prea mulți și prea tari, conjunctură în care era tot mai singur și tot mai izolat.** De aici, ceea ce a urmat. Probabil că destui jubilează acum. Și au și de ce. Să sperăm însă că nu pentru prea mult timp. Pentru că presa - așa cum a dovedit-o nu o dată - are posibilitatea să se regenereze. Și să redevină ceea ce a fost. Și ceea ce oamenii așteaptă de la ea.

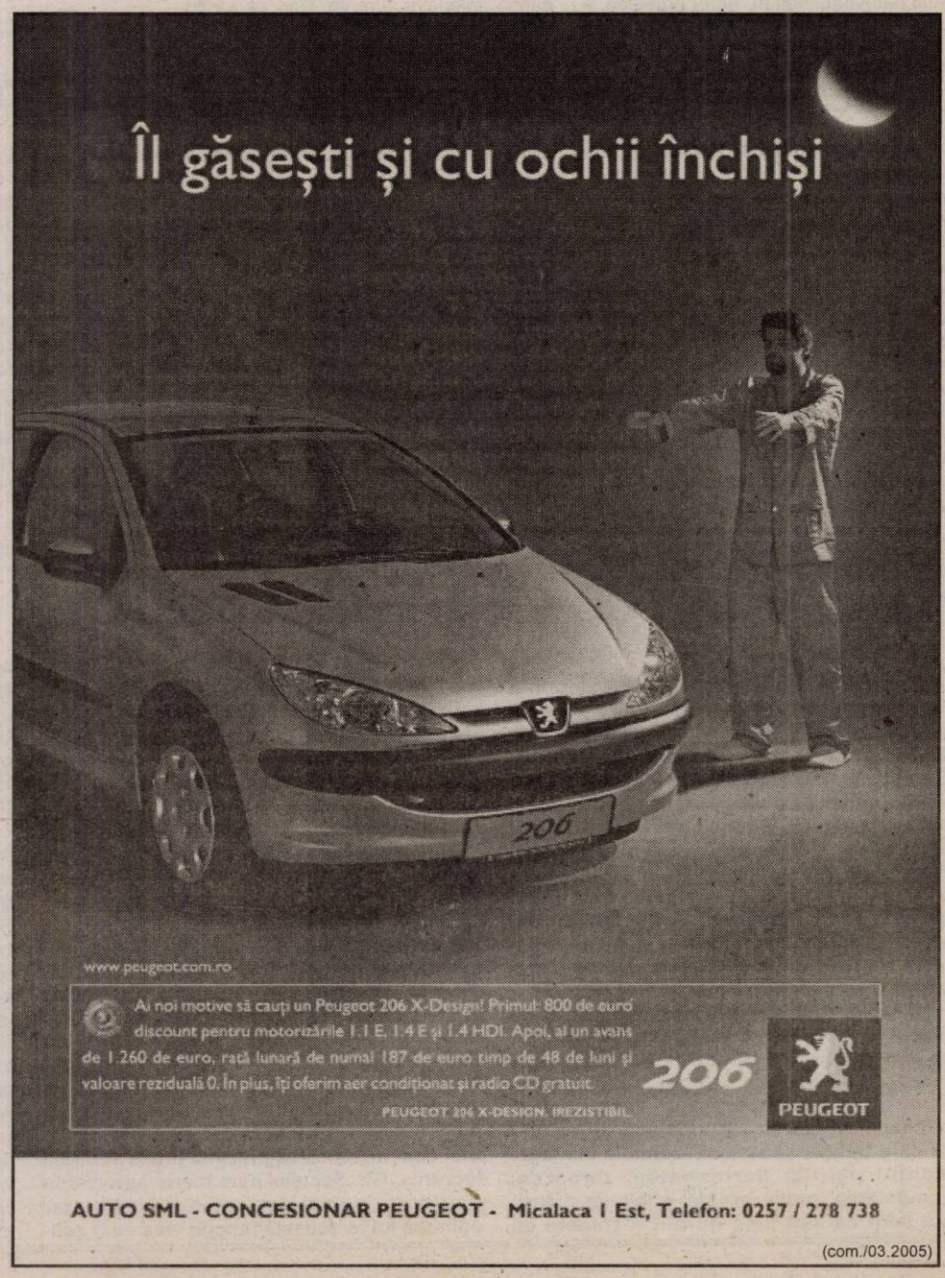

„Suntem și populari și europeni”

Interviu cu **Gheorghe Feieș**, președintele PPRM Arad

- D-le președinte, de când PRM a devenit PPRM, nu am sesizat să fi lansat atacuri la adresa partidelor din arcul guvernamental. Totuși, sunteți a doua formațiune de opoziție. De unde provine această tăcere?

- Cred că trebuie să vă răspund pe bucăți. Mai întâi, ați spus că nu ați sesizat atacuri ale PPRM. Așa este, noi nu atacăm pe nimeni. Vreau să vă aduc aminte faptul că în campania electorală am fost singurul partid care am dus o campanie în totalitate pozitivă, neatacându-ne adversarii.

– Nici UDMR nu a făcut campanie negativă

- Vă contrazic. Părăsirea bărcii PSD-ului, cu care a coabitat vreme de patru ani a însemnat în mod automat anticampanie. Când un aliat te părăsește, înseamnă că nu te mai vrea și lumea începe să se întrebe de ce. Apoi, campania UDMR s-a axat pe obținerea autonomiei. Pentru segmentul maghiar, o fi însemnând un lucru pozitiv, dar pentru majoritatea românească, nu prea. Dar, mă rog, aceasta este altă gâscă în altă traistă. Revin la ideea că noi nu atacăm pe nimeni. Atunci când sesizăm „derapaje”, le semnalăm și cerem să fie eliminate. Așadar, nu poate fi vorba de tăcere.

- Ce „derapaje” ați semnalat pe plan local?

-Deocamdată, cele importante se înregistrează la nivel central, iar parlamentarii noștri își spun părerea acolo. Cu toate acestea, ne-am exprimat opiniile și pe plan local. De exemplu, am spus că numirea șefilor instituțiilor descentralizate - pardon, deconcentrate, că așa le spune acum - se tergiversează nepermis de mult, ceea ce duce la grave disfuncționalități. Până la urmă, și în această privință „buba” tot la nivel central este. Ca o concluzie, noi preferăm să sesizăm anumite stări de fapt, fără a le arunca în cârca cuiva, dar cerem să fie remediate, pentru că asta ne interesează în principal, nu cine este de vină. De pildă, senatorul nostru, Aurel Ardelean, a luat atitudine pentru rezolvarea unor cazuri destul de delicate

- Totuși, persistă ideea că la nivel central s-a decis „silentio stampa” în așteptarea unui răspuns clar de la Partidul Popular European. Mai mult,

se spune că există și un termen, după expirarea căruia PPRM, în caz că nu primește satisfacție, urmând să redevină ceea ce a fost și mai mult decât atât, ca să citez din deviza PRM

- Sunt simple „șopârle” ale celor care se tem de Partidul Popular România Mare, singurul partener viabil al PPE la ora actuală. Când spun acest lucru, nu îi atac pe ceilalți care se orientează spre curentul popular, ci mă refer la faptul că suntem singurul partid care poate oferi PPE europarlamentari români. Cei care ne cunosc forța, nu doresc să intrăm în marea familie a popularilor europeni, pentru că știu că suntem și populari și europeni, iar cu aportul nostru acest curent ar putea crește foarte mult, în dauna celorlalte curente. Dar, ca să nu spuneți că vreau să „fentez” întrebarea, ar fi absurd ca noi să fixăm termene Partidului Popular European. Termenele și le fixează ei, în funcție de evoluția politică. În ceea ce privește România, pot să profite de experiența Internaționalei Socialiste, care are ca membri două partide care se bat cap în cap.Mă îndoiesc că popularii vor fi dispuși să se confrunte cu o asemenea situație. Cât despre insinuarea că dacă vom fi refuzați vom schimba macazul, este lipsită de suport. Vom rămâne întotdeauna populari și europeni.

- Scriam, în retrospectiva politică 2004 că în PRM Arad s-a făcut liniște, cârcotașii autoeliminându-se sau fiind eliminați. Acum, circulă din nou tot felul de zvonuri referitoare la debarcarea dumneavoastră de la cârma partidului, prin diverse lucrături subterane, inclusiv ale unor „locotenenți” ai dumneavoastră

- Sunt niște făcături, nimic nu este adevărat. La ora actuală, președintele, Consiliul Județean PPRM și Biroul Executiv conlucrează perfect. Sunt zvonuri lansate de către cei care credeau că fără ei organizația se va duce de râpă

- Totuși, nu credeți că aveți cam multe sarcini? Sunteți primar la Sebiș, unde ați demarat niște investiții importante, vă pregătiți lucrarea de doctorat în Științe Economice, sunteți membru al Comitetului Director PPRM. Când mai aveți timp și pentru organizația județeană?

- Niciodată nu am condus organizația în stil dictatorial, după cum nici ca primar nu am fost un dictator. La partid am o echipă foarte valoroasă, dinamică, fiecare știind perfect ce are de făcut. Eu nu sunt ca alți președinți de partide, care trebuie să se ocupe inclusiv cu strângerea cotizației sau cu lipitul afișelor. Eu le spun oamenilor ce să facă, nu cum să facă, pentru că i-am ales tocmai fiindcă știu acest lucru. Sarcina președintelui este să-l pună pe fiecare acolo unde se pricepe.

Simion Todoca

Deputatul Constantin Igaș l-a invitat pe premierul Turciei la Arad

Deputatul democrat de Arad Constantin Igaș a efectuat săptămâna trecuta o vizită parlamentară de 4 zile în Antalia – Turcia. Elementul politic major al acestei vizite l-a constituit întrevederea cu premierul Turciei, Recep Tayyip Erdogan. Grupul de parlamentari români a avut ocazia să dezbată diverse teme de interes comun împreună cu demnitarul turc.

Deputatul Constantin Igaș i-a lansat o invitație premierului turc de a include județul Arad într-o viitoare vizită în România. **„A fost bun prilej de a purta discuții cu premierul turc, care a manifestat deschidere pentru a colabora cu țara noastră.**

Discuțiile cu oficialul turc au urmat turneului de fotbal inter-parlamentar la care au fost invitați să participe și parlamentarii români, în Antalia. La acest turneu, țara noastră s-a clasat pe locul doi din șapte echipe participante. De menționat că deputatul Constantin Igaș a fost cel care a deschis seria golurilor, în meciul cu parlamentarii din Bosnia Herțegovina.

Daniel Albu

Iosif Matula - susținut de PD la funcția de președinte al CJA

Consilierii județeni sunt convocați pentru vineri, la orele 14,00, în ședință extraordinară pentru alegerea unui nou președinte al CJA, loc rămas vacant în urma accederii lui Gheorghe Seculici în funcția de viceprim-ministru al Guvernului României.

„Biroul Permanent Județean a hotărât ca Iosif Matula să fie promovat în funcția de președinte al Consiliului Județean Arad. Până la domnul Matula, toți cei aflați pe lista de consilieri județeni au renunțat în favoarea domniei sale”.

În ceea ce privește funcția de președinte al CJA, aceasta va rămâne tot la PD, deoarece în protocolul Alianței D.A. se stipulează că formațiunea care a avut cel mai bun rezultat, la alegerile locale obține funcția de președinte al CJA, iar democrații arădeni au avut un scor mai bun decât colegii lor liberali.

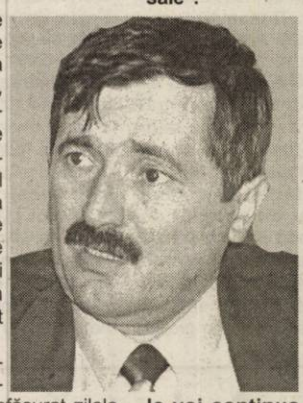

În acest sens, Biroului Permanent Județean PD, care s-a desfășurat zilele trecute, a hotărât ca Iosif Matula, consilier local la Chișineu Criș, să-l urmeze pe Gheorghe Seculici în funcția de președinte al CJA.

Iosif Matula s-a aflat pe lista consilierilor județeni ai PD, la alegerile locale, de anul trecut, pe locul 23, iar în perioada 2000-2004 a ocupat funcția de viceprimar al orașului Chișineu-Criș. S-a născut în anul 1958, la Tămașda, jud Bihor și este căsătorit din 1983. Soția este de profesie medic, iar fiica este studentă. Iosif Matula este licențiat în chimie-fizică este de profesie inginer chimist și membru al Partidului Democrat din anul 1999.

Privitor la viitorul președinte al CJA, viceprim-ministrul Gheorghe Seculici ne-a declarat următoarele: Iosif Matula ne-a spus că a acceptat **„cu plăcere decizia conducerii județene a PD Arad”**. Întrebat despre perspective, Matula ne-a declarat că, în primul rând **„sunt foarte multe lucruri care au început bine, la nivel de Consiliu Județean, lucruri pe care le voi continua. Știu ce reponsabilități ne așteaptă, mai ales începând din anul 2007, dar am încredere că avem calitatea și puterea să facem totul pentru binele arădenilor”.**

Amintim că pentru numirea președintelui CJA este nevoie de majoritate, adică 17 voturi, dar partidele aflate în arcul guvernamental - Alianța D.A. cu 15 consilieri, UDMR cu trei și PUR cu doi consilieri, întrunesc mai mult decât ar trebui pentru a-și impune noul președinte al CJA.

În ceea ce privește eventualele candidaturi din partea altor formațiuni politice, am aflat că atât PSD, cât și PRM nu și-au stabilit, deocamdată vreun candidat.

Daniel Albu

PSD Conop nu-l mai vrea pe Ion Iliescu președinte

Organizația comunală PSD Conop, a remis, duminică, cu ocazia conferinței comunale, o hotărâre prin care se consideră că Ion Iliescu are o vârstă înaintată pentru a fi din nou președinte al PSD. Social-democrații din Conop consideră că, Mircea Geoană este cel mai potrivit pentru a ocupa funcția de președinte al PSD. Hotărârea va fi prezentată participanților la Conferința Județeană, care o vor adopta sau respinge. În cazul în care hotărârea va trece s-ar putea ca aceasta să fie supusă atenției Congresului PSD din luna aprilie.

În hotărâre se precizează următoarele: **„Considerăm ca inoportună candidatura lui Ion Iliescu la președinția PSD. Suntem de părere că singura funcție pe care o poate ocupa Ion Iliescu este aceea de președinte de onoare. Sprijinim întinerirea partidului și promovarea tineretului, a celor necompromiși în fața opiniei publice, la conducerea PSD. Dorim revigorarea partidului, lucru pe care noi credem că Ion Iliescu și echipa sa nu îl pot realiza, iar cel mai potrivit, în aceste sens, fiind Mircea Geoană. De aceea, îl rugăm pe Ion Iliescu să renunțe la a candida la șefia PSD, deoarece câștigarea președinției de către Ion Iliescu va duce, din păcate, la o cădere a PSD-ului și în acest context PSD nu va mai ajunge la guvernare în viitorul apropiat. La nivelul conducerii județene a PSD Arad, Organizația Comunală PSD Conop susține echipa condusă de Dimitrie Muscă”.**

Ionel Șoimoșan, consilier local și președinte al PSD Conop, ne-a declarat că **„Ion Iliescu ar fi potrivit pentru a ocupa funcția de președinte onorific, deoarece are o vârstă la care nu mai poate revigora partidul. Noi susținem o echipă nouă, tânără, neimplicată în acte de corupție și cu o imagine bună în fața electoratului”.**

Daniel Albu

Ofensiva ardeleană

(Urmare din pagina 1)

Una peste alta, politicește, Ardealul a fost marginalizat după Marea Unire și dominat evident de politicienii din vechiul regat. Așa cum s-a întâmplat, dealtfel și cu Barasabia și Bucovina, ceea ce nu a convenit fruntașilor politici, dar și populației din aceste provincii. Administrația românească s-a comportat lamentabil, mai ales în Basarabia, ceea ce explică, în parte, ostilitatea basarabenilor și în ziua de astăzi față de București. Protestele politicienilor sau ale oamenilor de cultură din provinciile unite au fost slabe și au fost repede anihilate în diverse feluri.

Astăzi, ardelenii au început să ridice glasul și încep să se manifeste solidar. Nu se mai mulțumesc cu poziția de outsideri și încearcă să impună o altfel de politică la București. Iar Bucureștiul a început să priceapă, în sfârșit, că ardelenii au calități de care trebuie să se țină seama în managementul politic. Seriozitatea, rigoarea, cumpătarea, perseverența, eficiența, hărnicia sunt calități care nu pot fi trecute cu vederea. Drept urmare, constatăm că în ultima vreme, partidele au început să promoveze în funcții de răspundere ardelenii, iar aceștia, de cele mai multe ori au confirmat. Să nu mergem mai departe de guvernare trecută în care PSD i-a promovat pe Ioan Rus, Vasile Pușcaș sau Vasile Dâncu, iar acum Alianța D.A. a „pompat” masiv ardeleni în Guvernul României. Amintesc câțiva dintre ei. În calitate de ministru au fost promovați: *Vasile Blaga* din Oradea, *Mona Muscă* din Timișoara, *Gheorghe Barbu* din Deva, *Marko Bela* din Cluj-Napoca, *Ioan Codruț-Șereș* din Sălaj, *Teodor Atanasiu* din Alba, *Mircea Miclea* din Hunedoara iar lista ar putea continua și cu alți miniștri, secretari de stat sau directori în ministere.

În acest context se înscrie și numirea lui *Gheorghe Seculici* în funcția de viceprim-ministru. Nici într-un caz pe criterii de cumetrie, cum încearcă să prezinte presa centrală lucrurile. Gh. Seculici este foarte apreciat în partid, nu numai de Traian Băsescu, iar numirea lui în această funcție vine ca o consecință firească a acestei aprecieri. Pentru arădeni, această numire este un pas extraordinar de important în marea politică, iar Gh. Seculici, în funcție de prestația pe care o va avea în postura pe care o deține, poate fi un deschizător de drumuri pentru mai tinerii politicieni arădeni.

Orizontul de așteptare al arădenilor față de Gheorghe Seculici este la fel de mare cum este al românilor față de acest guvern. Totul depinde de felul cum Gh. Seculici se va acomoda cu politica dâmbovițeană care mai are destule substraturi obscure și oculte în componența ei. Iar aceste substraturi, dominate de mari interese, sunt greu de controlat. Ofensiva evidentă împotriva corupției, care macină societatea românească, beneficiază de un guvern alcătuit în majoritate din ardeleni. Acum este momentul ca ardelenii printre care se numără și Gh. Seculici, să demonstreze tenacitate, hotărâre, perseverență, dar mai ales intransigență. Corupția nu se rezolvă de pe o zi pe alta și nici performanțele nu se fac peste noapte. Pentru Guvernul Tăriceanu, dominat de ardeleni, așa cum niciodată nu s-a mai întâmplat în istoria României, se pune problema confirmării acelor calități pe care le au, indiscutabil, ardelenii. Succesul actualei guvernări ar putea fi asimilat astfel cu succesul ardelenilor în politica românească.

Ofensiva ardelenilor la guvernare, cel puțin în cazul Partidului Democrat, mai are și o altă explicație. În perioada în care PSD a făcut presiuni formidabile asupra liderilor PD pentru desființarea partidului, liderii și filialele din Transilvania au rezistat în jurul lui Băsescu și n-au cedat, cum au făcut B. N. Duvăz, Al. Sassu, C. Dumitrescu sau Simona Marinescu. Ardelenii au rămas pe poziție, iar partidul a renăscut spectaculos. Iar Băsescu nu a uitat sprijinul pe care l-a primit în acele momente dificile pentru el și pentru partid.

Dacă ofensiva ardelenilor se va finaliza cu o victorie, România ar face o cotitură hotărâtoare în modul de abordare a politicii naționale.

Gunoaiele sufocă localitățile județului

Gospodarii - mânați de la spate de autorități

(Urmare din pagina 1)

● La Horia - una caldă, una rece

La Horia, pe strada principală, în fața casei cu numărul 93, Petru Opriș se pregătea să planteze câțiva pomi fructiferi. **„Unii s-au rupt, alții s-au uscat...Trebuie să-i înlocuiesc. La noi în sat, curățenie se face în permanență, nu numai acum”.** De altfel, acest lucru se vede cam în toată localitatea. Pentru că, traversând-o, am remarcat lipsa gunoaielor de pe trotuare și din șanțuri, pe care mai mulți gospodari le curățau chiar la ora venirii noastre. Mai prost stau cetățenii din Horia cu depozitarea materialelor de construcții, începând cu nisipul și terminând cu blocurile ceramice, care tronează în fața caselor (și nu puține) fără a deranja, aparent, pe nimeni.

● La Șiria - amenzi pentru leneși

La Șiria, primii care ne-au ieșit în cale au fost lucrătorii de la serviciul de salubrizare. Aceștia transportau gunoiul menajer de la gospodăriile localnicilor. În ceea ce privește gospodărirea comunei, autoritățile locale au demarat un amplu program de curățenie. Astfel, cei aproximativ 150 de beneficiari ai ajutorului social au curățat de mărăcini marginile drumului județean care leagă Șiria de Covăsânț și au început decolmatarea mai multor canale aflate la marginea localității.

Cum marea problemă a șirienilor, după topirea zăpezilor, a fost apa care a inundat ulițele din cauza lipsei șanțurilor, primarul Valentin Bot a decis să pună **convingă pe localnici dar și pe sătenii din Mâsca și Galșa să-și sape șanțurile. Dacă în cinci zile nu încep treaba, vor fi amendați. Așa nu se mai poate.”**

La Șiria - curățenia este în toi

piciorul în prag. **„Angajații primăriei vor merge pe fiecare stradă, începând cu partea de jos a comunei și vor încerca să-i**

Pentru a păstra curățenia, administrația locală a cumpărat 200 de coșuri de gunoi pe care le-a reparat și a început să le așeze în

● Pâncota - unul dintre cele mai curate orașe

Programul de curățenie propus de edilii orașului Pâncota, care are

cele mai circulate locuri din comună și din satele aparținătoare. De asemenea se vor cumpăra tuburi de beton și se vor face podețe la intrare pe străzi.

termenul limită 30 aprilie, a fost aprobat în ședința Consiliului Local de zilele trecute. Chiar dacă orașul este unul dintre cele mai curate din județ, există și aici o problemă recunoscută de administrația locală și pentru combaterea căreia se vor lua măsuri de urgență. Este vorba despre depozitele de gunoi neautorizate de la intrările în localitate dinspre Sântana și Măderat, unde oamenii își aruncă resturile menajere, probabil, din cauză că le este prea lene să le transporte la groapa de gunoi. **„Ne vom ocupa de aceste locuri pentru este o rușine ca intrarea în localitate să arate astfel. Paralel, se va începe curățarea albiei Văii Sodomului, văruirea pomilor, curățarea acostamentelor carosabilelor străzilor și a șanțurilor cu beneficiarii legii 416”** aflăm de la **Iosif Retter**, primarul orașului Pâncota.

***

Una peste alta, localitățile prin care am trecut au început să arate așa cum ar trebui. Problema o reprezintă, însă, șanțurile de pe marginea drumului dintre localități. Între Șiria și Horia, de exemplu, găsești aruncate de la pungi, sticle și cratițe, până la cauciucuri de tractoare. Dar, de ce să ne mirăm oare, când, chiar la intrare în Arad prin cartierul 6 Vânători, pe marginea șoselei de centură te întâmpină aceeași priveliște dezolantă. Asta, așa, ca să le facem o „impresie bună” străinilor care ne vizitează...

Foto: Viorel Musca

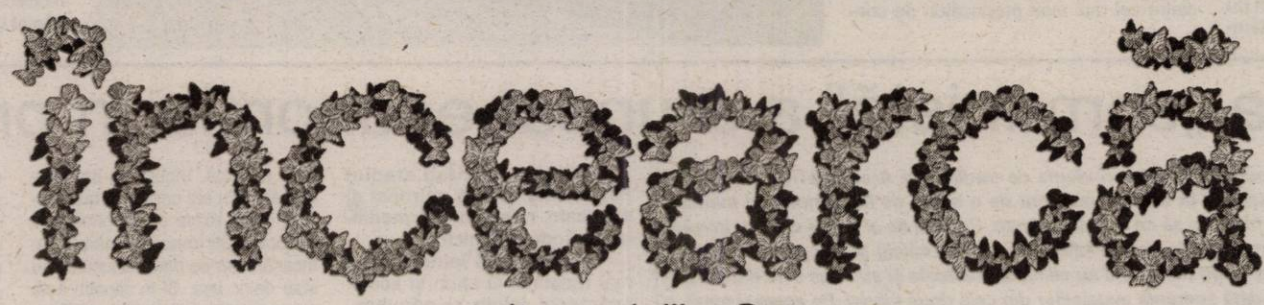

gratuit serviciile Orange

30 minute în orice rețea națională
alege opțiunea
15 minute naționale

20 minute lunar
pe viață, în orice rețea națională

10 USD cadou
în puncte
Thank You

Ia-ți orice abonament din planul Personal până la 17 aprilie pentru 2 ani și poți încerca gratuit în primele 2 luni orice opțiune la alegere. Alege opțiunea 15 minute în orice rețea și vorbești gratuit 30 de minute cu toți prietenii tăi.

În plus, primești 20 minute lunar pe viață în orice rețea, 10 USD cadou în puncte Thank You, 200 mesaje scrise și telefoane la prețuri speciale.

Vino în Orange shop și la partenerii Orange pentru a afla oferta completă.

www.orange.ro

telefoane disponibile în limita stocului; prețurile nu includ TVA;
oferta este valabilă în Orange shop din orașul Arad și la partenerii Orange din Arad și județul Arad

orange™

(com./02.2005)

Cu 20 de luni înainte de integrarea în Uniunea Europeană

Economia arădeană dă semne de normalitate

(Urmare din pagina 1)

„Tot ce producem corespunde standardelor europene"

Gheorghe Cosma, unul dintre cei care au reușit să răzbată cu brio prin hățișurile economiei de piață, patron al unui important grup de firme arădene - **COTTA INTERNAȚIONAL, COTTA COLLECTION și GEMI CENTER** - se numără printre milionarii în dolari ai Aradului. Munca asiduă, de la nouă, la nouă seara, l-a propulsat în această postură. Numai dacă ținem cont de faptul că săptămânal iau drumul unor țări din Europa nu mai puțin de 50 de vagoane de canapele produse la COTTA INTERNAȚIONAL, nu greșim dacă spunem că prin aceasta s-a integrat deja în U.E. **„Nu mi-e frică de integrare, pentru că tot ce am făcut și fac corespunde standardelor europene"**, ne-a spus Gheorghe Cosma. Referitor la măsurile de natură economică și fiscală luate de actualul guvern interlocutorul nostru ne-a spus: **„Pentru agenții economici plătitori de impozite cota unică e benefică. Față de vechile impuneri de 20 de 24 la sută sau mai mari, noul nivel de impozitare permite firmelor să investească mai mult în tehnică și infrastructură. În consecință vor fi create mai multe locuri de muncă, va crește productivitatea, economia românească, în general, va fi propulsată spre economiile dezvoltate din Europa".**

În relațiile pe care le are cu diverse alte firme din țară și străinătate, Cosma se lovește zilnic de fel și fel de probleme. Fiind în „sistem" de 15 ani a perceput ecpnomia românească post-revoluționară în dezvoltarea ei. O dezvoltare, care în opinia dânsului, nu a așezat-o tocmai în normalitate. **„Dacă se menține actualul nivel al monedei europene, vor fi probleme. Noi producem aproape integral pentru export. Contractele au fost încheiate în euro, astfel că am înregistrat pierderi însemnate în ultimele luni. E anormal ce se întâmplă. Timp de 14 ani am adus valută în țară, iar acum nu mai interesează pe nimeni ce se întâmplă cu investitorii autohtoni. Toți aleargă după investitori străini, pe investitorul român nu-l bagă nimeni în seamă. Din acest punct de vedere**

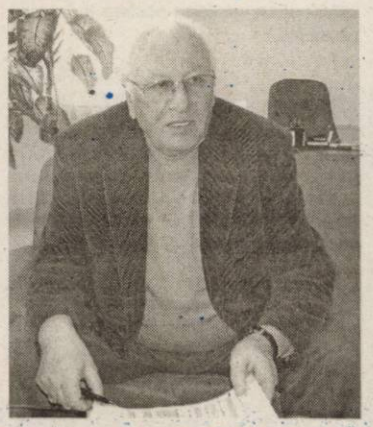

economia românească nu se îndreaptă tocmai spre normalitate. Ar trebui sprijiniți și investitorii care au făcut ceva pentru economia românească", crede Cosma. Patronul grupului de firme menționate mai sus, spune, referindu-se la tratativele pentru semnarea Acordului cu FMI, că nu crede să îi afecteze în mod direct afacerile. **„E altceva pentru țară, însă efectele semnării sau nesemnării acordului sunt greu de întrevăzut".**

La întrebarea privind problemele grave cu care se confruntă marii contribuabili, Cosma ne-a răspuns: **„Noi ne plătim la timp toate obligațiile, furnizorii și angajații. Ce ne rămâne ne rămâne, dar nu vrem să avem datorii. Repet însă, menținerea la actualul nivel al monedei euro e cea mai gravă problemă cu care ne confruntăm. Evident, nici preconizatele majorări la gaz, energie și motorină nu sunt mai puțin grave".**

„Lucrurile se vor așeza pe făgașul normal"

CONTOR ZENNER S.A. este unul dintre cei mai mari producători de contoare pentru apă și energie din țară. În cei peste 10 ani de existență a ocupat mereu locuri fruntașe în TOP-ul firmelor din județ și țară în domeniul măsurării și decontării consumurilor energetice. Produsele sale sunt cunoscute astăzi pretutindeni în România și în lume. Referitor la starea economiei românești în prezent, dar și în perspectiva integrării în Uniunea Europeană am purtat un scurt dialog cu **Mihai Androne**, director economic la firma arădeană.

– Măsurile de natură economică și fiscală luate de actualul Guvern, vor propulsa economia românească spre Europa?

– Desigur, fără îndoială aceste măsuri vor propulsa economia românească spre Europa. Suntem optimiști din acest punct de vedere.

– Nesemnarea acordului cu Fondul Monetar Internațional (FMI) vă afectează în vreun fel afacerile?

– Poate să ne afecteze indirect, în măsura în care afectează aderarea la Uniunea Europeană. Măsurile impuse de FMI nu ne avantajează în mod direct, dar trebuie să ținem cont de interesul național.

– Cum comentați stadiul negocierilor dintre patronat și sindicate, referitoare la modificarea Codului Muncii?

– Fără îndoială e necesară modificarea Codului Muncii. Cu atât mai mult cu cât a apărut noul Contract Colectiv de Muncă la nivel național, care conține unele prevederi în contradicție cu actualul cod. Trebuie însă respectate și unele cerințe ale sindicatelor.

– Se îndreaptă economia românească spre starea de normalitate sau dimpotrivă?

– Da, se îndreaptă spre normalitate. Măsurile luate de guvern și aderarea la U.E. vor atrage mai mulți investitori în România, iar lucrurile se vor așeza în făgașul normal.

– Care sunt problemele grave cu care se confruntă marii contribuabili?

– Ne confruntăm, la fel ca alți mari contribuabili cu aceleași probleme pe care le știți și dumneavoastră, pe care nu doresc să le nominalizez aici...

„Nu negociem în genunchi cu FMI"

Cea mai mare problemă pentru conducerea altei societăți cunoscute în Arad, **FERONERIA S.A.**, o constituie continua creștere a prețurilor la materiale și utilități. Dar nu e singura: **„Întărirea leului în detrimentul monedei europene a afectat marii noștri clienți - producători de mobilă. Ei au negociat prețul în euro și pierd foarte mult în relațiile contractuale cu partenerii străini. Fapt care, indirect, ne afectează și pe noi"**, spune **Ioan Jude**, director general al societății. În opinia dânsului, măsurile de natură economică și fiscală adoptate de cabinetul Tăriceanu nu vor propulsa economia românească spre Europa. **„Cota unică de impozitare ajută un număr foarte mic de contribuabili. Dacă omul de rând ar avea bani ar cumpăra mai mult. Astfel ar crește producția. Pe de altă parte dă posibilitatea firmelor să investească mai mult, dar dacă nu-ți cumpără nimeni produsele nu se justi-**

fică nici investițiile", crede Jude. Cu toate că domnia sa crede că economia națională se îndreaptă spre normalitate, nu e de acord cu modul în care sunt tratați cei care produc pentru economie. **„Suntem dezorientați. De la o lună la alta crește prețul energiei, a gazului, a materiilor prime. Automat trebuie să renormăm producția, să reducem costurile cu manopera. Tot ce intră în costuri ar trebui cel puțin o perioadă să fie «înghețat», să se dea producătorilor o perioadă de respiro"**, este de părere Ioan Jude.

În privința acordului cu Fondul Monetar Internațional, directorul fabricii arădene este categoric: **„Eu sunt împotriva semnării acordului cu FMI. Nu negociem în genunchi cu ei! Noi nu avem nimic de pierdut dacă nu-l semnăm"**. Mai importante i se par negocierile dintre patronat și sindicate cu privire la modificarea Codului Muncii, care **„trebuie aliniat la alte coduri din Europa".**

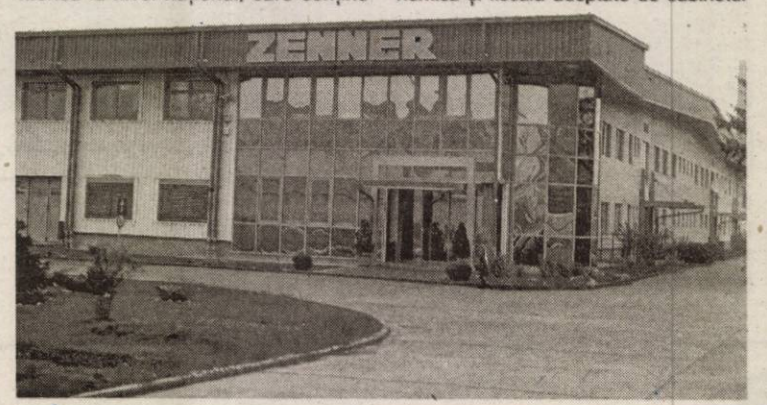

Legislația „comunistă" a aruncat economia în prăpastie

La un pas de a fi lichidate, două dintre întreprinderile de tradiție din Arad, ASTRA VAGOANE CĂLĂTORI și ARIS S.A. au fost salvate în ulltimul moment de o mână de întreprinzători inimoși. Români, nu străini - aciuiți la noi, chipurile, să ne scoată la liman. Români de-ai noștri care au investit în Arad pentru a rămâne, nu pentru forță de muncă ieftină (ce caută străinii) și nici pentru a scoate profitul din țară. Și au reușit. În mai puțin de doi ani au eliminat pierderile și au adus cele două societăți la linia de plutire, redând totodată speranța angajaților din cele două fabrici. Pe aceeași temă, a economiei arădene și românești în general, în prag de aderare, am stat de vorbă cu VALER BLIDAR, reprezentantul grupului de firme ASTRA VAGOANE CĂLĂTORI - ARIS ARAD.

– Se îndreaptă economia românească spre starea de normalitate sau dimpotrivă?

– Sper. Deocamdată pot spune că sunt multe lucruri anormale în economia românească. Din păcate, în ultimii 15 ani, România a fost condusă tot de „clasa muncitoare". Așa se explică și faptul că economia românească se situează pe ultimul loc între țările foste comuniste din Europa Centrală și de Est. Sper că, cel puțin de acum încolo, situația economică să se îndrepte spre normalitate.

– Cunoașteți măsurile de natură economică și fiscală luate de actualul Guvern. Credeți că acestea vor propulsa economia românească spre Europa?

– Măsura luată în prima fază, respectiv introducerea cotei unice de impozitare, este o măsură bună. Nu am înțeles panica de după legiferare, întrucât nu există motive de panică. Cei care critică această măsură știu economie doar din auzite. De fapt, după '89, întreaga legislație fiscală a fost elaborată doar de „socotitori și perceptori" fără nici o gândire economică. Avem aceeași legislație comunistă, ba chiar mai proastă. Înlocuind anumiți termeni din economia centralizată cu alții din economia de piață fără a schimba nimic pe fond, a rezultat un amalgam ce a aruncat economia țării,

în mod deosebit industria, în prăpastie. Îmi doresc ca afirmația domnului prim-ministru Călin Popescu Tăriceanu, rostită în fața Parlamentului (citez: „Se pot schimba zece guverne fără ca nimic să nu se schimbe în România"), de data asta, să nu-și găsească locul. Pentru prima dată avem în fruntea Guvernului trei oameni de afaceri. Asta ar putea avea ca efect îndreptarea situației.

– Nesemnarea acordului cu Fondul Monetar Internațional (FMI) vă afectează în vreun fel afacerile?

– Felicit Guvernul României, în special pe domnii Videanu și Ionuț Popescu, pentru poziția adoptată. Pentru prima dată mi-a fost dat să văd o echipă românească de negociatori, care nu acceptă umilința acestor „pseudospecialiști" pe post de „inchizitori", reprezentanți ai FMI. Personal, le contest profesionalismul și argumentez cu faptul că, nicăieri în lume FMI-ul nu a găsit soluții viabile pentru redresarea unor economii monitorizate de acesta. Schemele lor sunt nerealiste și depășite. Mă surprinde faptul că lui Mugur Isărescu i-a trebuit 15 ani ca să ajungă la această concluzie. Reprezentanții FMI au avut tot timpul o poziție rigidă, arogantă, neconformă cu interesele reale ale economiei românești și, de cele mai multe ori, eronată. De fapt, cam peste tot au dat greș.

– Cum comentați stadiul negocierilor dintre patronat și sindicate, referitoare la modificarea Codului Muncii?

– La această întrebare am mai răspuns. O spun și acum: spectacol jalnic și păgubos. Sindicaliștii responsabili și cu chef de muncă, nu se compromit participând la acest bâlci. Astfel de acțiuni nu fac decât să discretiteze activitatea sindicală. De fapt, în lumea civilizată, există și o „cutumă" care se respectă cu strictețe și anume: pe timpul negocierilor dintre patronat și sindicate, nici una din părți nu face presiuni. A negocia cu oamenii în stradă este un gest de neseriozitate și infantilism. Cu toate eforturile unor lideri sindicali de a-i împiedica, salariații au început să înțeleagă că membri de sindicat sunt doar cei care fac spectacol în fața Prefecturilor, pentru că cei care beneficiază sunt alții. În cei 15 ani de după '90, au fost greve și în Ungaria, Cehia sau Polonia, dar una-două pe an. La noi, „Non Stop". Ieșeam dintr-o grevă azi și mâine intram în trei. Suntem de râsul lumii.

– Care sunt problemele grave cu care se confruntă marii contribuabili?

– Sunt multe, dar voi aminti doar câteva. Cea mai gravă dintre toate este legislația fiscală. Sistemul de impozitare a hârtiilor și nu a veniturilor, faptul că trebuie să plătim impozite înainte de a încasa contra-valoarea livrărilor, ne decimează. Ni se stabilesc datorii pe care nu le-am datora nicăieri în lume. Este ca și cum Ministrul Finanțelor & Co. și-ar întocmi stat de plată pentru fiecare lună, ar încasa banii doar în luna decembrie, dar ar trebui să-și plătească toate dările anticipat, lună de lună, începând din luna ianuarie. Eu am crezut că nu-ți trebuie multă minte ca să pricepi că nu poți plăti impozite înainte de încasări, dar se pare că lucrurile nu stau deloc așa. Și în situația asta suntem toți marii contribuabili cu ciclu lung de fabricație. Așa se face că mii de întreprinderi viabile au falimentat, în timp ce alții au profitat de această lege idioată, obținând sume imense din returnări fictive de TVA. Un alt aspect ar fi disprețul cu care am fost tratați timp de 15 ani, atât de guvernanți, cât și de presă. Tot felul de epitete la adresa noastră, care mai de care mai colorate. Este adevărat că în fruntea tuturor guvernelor s-au aflat până acum doar proletari și, că „ura de clasă" s-a manifestat fără opreliști, dar un lucru trebuie evidențiat. Banii cu care s-au ghiftuit, i-am făcut noi, guvernații doar i-au numărat și risipit. Ori aici, presa trebuia să se manifeste mai realist. Un contribuabil „cocoșat" de impozite printr-o legsilație aberantă, dacă spre exemplu, are de plată 500 miliarde lei anual și nu reușește să achite decât 450 miliarde lei din motive obiective, descrise mai sus, atunci chiar avem de-a face cu un bandit, un escroc sau hoț? Câți români contribuie la buget cu asemenea sume anual? Nu credeți că un astfel de contribuabil merită respect și că vina este în altă parte? Și să știți că asemenea situații apar doar din cauza legislației actuale. Consider că presa trebuie să se ocupe mai mult de cauze și să nu se rezume doar la efecte. Presa trebuie să fie și portavocea noastră. După cum știți, eu sunt un optimist incurabil așa că, îmi place să cred că lucrurile se vor îndrepta, că actualii guvernanți știu și vor să stimuleze și să respecte capitalul și contribuabilii. Pentru asta trebuie să aibă curajul să elimine tot „putregaiul" din economia românească, să promoveze valoarea și să aplice principiile care stau la baza economiei de piață, eliminând toate „cârpelile" legislative caracteristice economiei centralizate, descătușând astfel libera inițiativă și intrarea în normalitate.

Optimism moderat

Cu optimism sau neîncredere, cu probleme mai mici sau mai mari, oamenii de afaceri arădeni privesc în mod diferit integrarea în Uniunea Europeană. Modalitățile prin care guvernanții pregătesc aderarea sunt văzute și ele de pe poziții diferite. Alinierea la standardele europene a fost făcută de unele firme din mers, cu mult înainte ca integrarea să fie certă. Dovadă stă producția exportată și apreciată în țări europene cunoscute, dar și asimilarea în producție a unor produse și subansamble executate la Arad la fel sau mai bine decât în țări ale Uniunii Europene. Cât de bine sunt pregătite firmele arădene, cele românești în general, vom afla după 2007. Adevărata luptă pentru supraviețuirea pe piață va începe abia atunci.

Foto: Viorel Musca; Ștefan Matyaș

Sportivul săptămânii

„Nu există nici un curent anti Iorgulescu”

● declară Marius Mârne - portarul echipei FCM UTA

– Marius Mârne, la Mediaș ai fost eroul echipei UTA, prin paradele de mare efect pe care le-ai avut. Și echipa a jucat binișor, așa că spune-ne care a fost diferența între cele două meciuri, cu Unirea Dej și Gaz Metan.

– Este clar că am avut o atitudine diferită, mult mai pozitivă decât în jocul din prima etapă a returului. A fost, însă, și o dorință mai mare victorie a noastră. La primul joc vreau să vă spun că nu se poate insinua nimic, așa cum am mai auzit. Toți jucătorii au dorit să câștige, dar evoluția a fost una foarte slabă. Nici nu pot să-mi explic de ce.

– Cum a fost atmosfera în lot între cele două partide?

– Sigur că după meciul cu Unirea Dej a fost rușine mare pentru toți jucătorii, nu cred că trebuia să ne spună nimeni ce a fost, fiecare dintre noi simțind rușinea. A fost o atmosferă mai încărcată, iar acest meci devenea unul important. Atât pentru moralul echipei, în perspectiva meciurilor care urmează, cât și pentru situația noastră din clasament. Practic, a fost o mobilizare din partea tuturor jucătorilor, iar rezultatul s-a văzut.

– Se vorbea, destul de mult, că în vestiar ar exista un curent anti Iorgulescu. Este adevărat acest fapt?

– Nu cred așa ceva. Nu există nici un curent anti Iorgulescu. Am avut primă frumoasă și la jocul cu Unirea Dej, au fost și salariile la zi, așa că nu exista nici un motiv să ne dăm la o parte. În plus, fiecare jucător când intră pe teren bănuiesc că vrea să câștige, pentru banii puși în joc, pentru el și pentru suporteri. Nu există să intrăm pe teren și să nu dorim să jucăm și să câștigăm. Sunt prostii, după părerea mea, toate aceste insinuări.

– Meciul de la Mediaș a însemnat și o primă de două milioane de lei, dar a însemnat și deblocarea salariilor?

– După cum am fost anunțați de Sandu Ion, avem promisiuni că ne vom ridica și salariile, adică ultimul restant. Din câte știu, în aceste zile

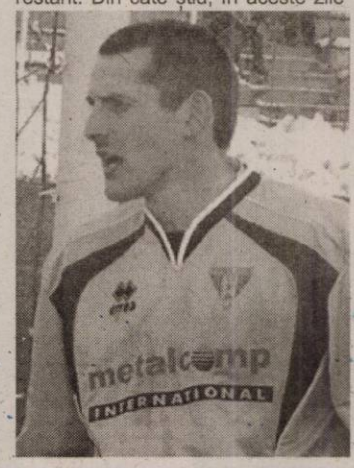

vom primii banii. Rămâne de văzut dacă acest lucru se va și întâmpla.

– Se spunea, la un moment dat, că Marius Mârne a fost desemnat, prin votul jucătorilor, căpitan al echipei. Antrenorul Iorgulescu a zis că ai refuzat banderola, pe care i-a dat-o lui Apostu, după ce Varga a rămas pe dinafară. Ce te-a făcut să renunți la postura de căpitan?

– Ca să fiu sincer, sunt străin de ce spuneți. Nu am refuzat niciodată banderola de căpitan, nu știu de la cine ați aflat acest lucru. Cu mine nu a discutat nimeni o asemenea problemă. Nu are o importanță prea mare acest aspect, iar căpitanul din prima etapă a returului, Bogdan Apostu poate să-și asume acest rol, iar Norbert Varga - care a preluat banderola la Mediaș - merită cu prisosință să fie căpitan, toată lumea știe ce jucător este.

Leo Sfâra

Baschet masculin

Cuvântul de ordine - victoria!

Astăzi, la Sala Sporturilor din Arad, de la ora 19, West Petrom are o obligație: câștigarea partidei cu ieșenii. Baschetbaliștii noștri trebuie să șteargă cu buretele senzaționala izbândă cu Asesoft și să își focalizeze toate energiile rămase spre confruntarea cu moldovenii, de importanță maximă pentru ambele echipe. Un succes ar rezolva partial accesul în play-off, cheia întregii situații fiind deznodământul întâlnirii BCM Pitești - Atlassib Sibiu, din proxima rundă. Pentru a fi siguri de atingerea obiectivului, ai noștri au nevoie de o victorie cu Universitatea, urmată de încă una (ori cu Elba Timișoara, ori cu Poli Carbochim Cluj). Așadar, atenție la neatenție, mai ales că lașiul s-a ținut bine, luni, cu Asesoft (a pierdut rezonabil, la 13 puncte) și joacă, la rândul ei, o carte mare la Arad.

„Este o dispută foarte importantă. Neapărat trebuie să ne impunem. Continuăm să fim lipsiți de aportul lui Dudaș și Pașca, accidentați. Și Laza a avut anumite probleme de sănătate, dar și-a reluat pregătirea. Sper ca băieții să repete evoluția deosebită din fața ploieștenilor, să dea dovadă de o ambiție nemăsurată, pentru ca victoria să ne aparțină” - apreciază Emeric Davidhazy.

Meciul West Petrom Arad - Universitatea Iași va fi oficiat de Ciprian Stoica (Sibiu) și Ciprian Câmpeanu (București).

Adrian Hărțău

Handbal masculin

Astăzi, meci amical la „Polivalentă”

Profitând de pauza competițională, datorată unor acțiuni ale loturilor naționale, H. C. Arad și prim-divizionara Universitatea Reșița se întâlnesc, **astăzi, de la ora 12,30,** într-o partidă amicală, la Sala Sporturilor „Victoria”. Nou promovată în Liga Națională, formația vizitatoare numără doi handbaliști care au jucat ani buni la echipa arădeană, Ilie Vaidasigan și Gabor Kovacs. Primul meci oficial, după această perioadă de repaus, al sportivilor pregătiți de Pavel Crivăț este în deplasare, în compania echipei CSM Sebeș, pe 30 martie.

A. C.

Albe și negre

Semne de întrebare

Iubitorul de sport și-ar dori ca echipa favorită să câștige de fiecare dată. Să nu guste din cupa amară a înfrângerii. Suporterii vin la meciuri cu speranța că echipa lor va da totul pentru o izbândă. Cei care se pricep nu le vor reproșa nicicând un eșec muncit, transpirat. Din contră, vor aplauda efortul generos și dăruirea sportivilor.

Atunci când lucrurile nu merg, scârțâie din toate încheieturile, firesc, apar primele semne de întrebare. Semne ce ni le punem în cazul reconstrucției de la Baschet Club ICIM Arad. Nu dorim să demolăm ori să punem la îndoială capacitatea profesională a tehnicianului Dan Moraru ori a managerului Wünsch, dar un semnal de alarmă trebuie tras. De 2-3 ani echipa se tot caută, se modelează, dar progresul întârzie să apară. Asistăm la o stagnare inexplicabilă a unor jucătoare aduse la Arad în postura de mari speranțe ale baschetului feminin românesc. În sânul echipei s-a instalat o auto-mulțumire păguboasă, de genul, oricum pierdem cu primele clasate și le batem pe cele de sub noi, așa că n-are rost să ne omorâm cu firea. Să nu fim înțeleși greșit, nu le pretindem fetelor succese contra Livas-ului sau Sportului Studențesc, dar niște evoluții mai apropiate de exigențele baschetului european, așteptăm de la ele. Când intri însă în teren cu ideea că oricum pierzi, n-ai nici o șansă să provoci surpriza. Chestiune de mentalitate. În plus, ar fi bine să încetăm cu comparațiile față de echipa de anul trecut. Poate că Dan Moraru încearcă să-și găsească un alibii la slabele rezultate din acest campionat, dar marjând pe această scuză nu face altceva decât să le transmită fetelor o stare de confuzie, neprielnică progresului care se urmărește. Pentru că în subconștientul lor se dă o „luptă” între vorbele antrenorului care pune accent pe faptul că lotul este inferior valoric celui din sezonul precedent și dorința de afirmare a sportivelor.

Deocamdată, noi, puținii susținători fideli și - lucrul cel mai important - președintele Ioan Faur dăm dovadă de răbdare. Asta nu înseamnă că vom rămâne la infinit impasibili și toleranți față de această echipă, care, la cum arată astăzi, fără supărare, nu are nici un viitor.

Daniel Scridon

Eschive și croșee, la sala „Decebal”

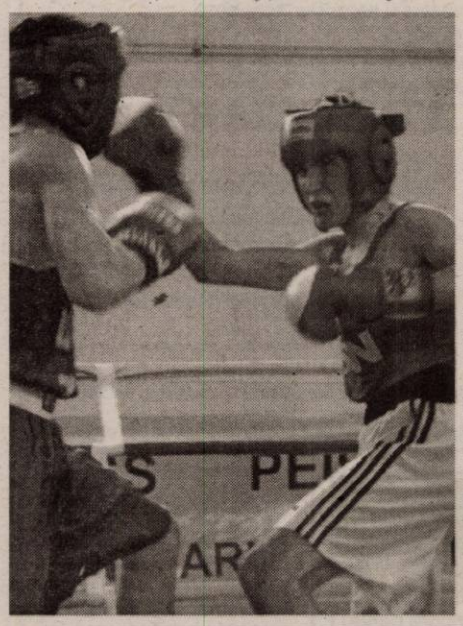

Ieri, la Arad au debutat întrecerile Campionatului Național de box, faza zonală, pentru cadeți și juniori. În organizarea celor de la Box Club Arad (președinte Adolf Ivanovici, vicepreședinte - Florin Ștefan), la sala „Decebal” s-au desfășurat nu mai puțin de 19 meciuri, majoritatea de un nivel destul de ridicat. Din păcate, a existat și un incident, după un meci la categoria 54 kg., între doi olteni, unul dintre aceștia administrându-i un pumn în bărbie, imediat după ce a aflat decizia arbitrilor, care îl dădea înfrânt. Nu a ieșit bătaie generală, pentru că organizatorii au reușit să încheie conflictul încă din fașă.

Aradul a început bine concursul, sportivul de la Box Club Arad, Luigi Olteanu, la categoria 48 kg., reușind să pătrundă în turul următor, după ce l-a învins la puncte pe Valentin Dehelean, de la CSM Reșița. Vom reveni cu detalii de la această competiție în numerele viitoare ale ziarului nostru. Boxul continuă, zilnic, la sala „Decebal”, de la ora 16.00, până vineri, când se dispută finalele, începând cu ora 10.00.

Leo Sfâra
Foto: M. Szegö

Polo

Juniorii Astrei, apreciați la lotul național

Cinci poloiști arădeni au participat la un turneu de verificare a lotului național de juniori II (sportivi născuți în anul 1989). În bazinul Floreasca din București, în cadrul unei competiții încheiate cu triumful echipei României, Cătălin Hodăgeu, Claudiu Grama, Raul Șerban, Tudor Cârstoiu și Andrei Hălmăgean au cules cuvinte de laudă în urma evoluțiilor lor. Grama a fost desemnat ca fiind cel mai bun jucător al turneului, în vreme ce portarul Hodăgeu a făcut minuni între buturi. România a pierdut (4-5) cu o selecționată germană, dispunând, în schimb, de Dinamo (4-2) și CSȘ 1 București (11-6). La Astra, poloiștii sunt antrenați de Nicu Marc. Doi dintre ei, Hălmăgean și Grama fac parte și din echipa de seniori a clubului.

A. Hărțău

Tenis

Sandra Sida, pe podium în Ungaria

Sportiva Sandra Sida a luat parte, zilele trecute, la două concursuri de tenis, desfășurate în Ungaria. Jucătoarea, pregătită de Toni Gașpar, a ocupat locul al treilea la „Ghellert Kupa” (categoria 14 ani), întrecere ce a avut loc la Szeged și la „Bokaykert Kupa” (categoria 16 ani), competiție găzduită de orașul Budapesta. Tabloul principal a numărat, la ambele concursuri, 32 de participanți.

A. Freer

Ne cunoaştem de 11 ani, aşa că să trecem rapid peste formalităţi şi să vorbim ca doi parteneri: de la egal la egal. Să-ţi spunem cum putem fi de folos atunci când ai nevoie de ajutorul nostru. Vrei să-ţi iei o casă nouă, o maşină nouă sau pur şi simplu să evadezi pentru o vreme într-un loc exotic, ***creditele ROMEXTERRA BANK*** *îţi stau la dispoziţie. Vrei ca banii tăi să se înmulţească, foloseşte soluţiile noastre pentru* ***depozite*** *de tot felul. Reţeaua extinsă de ATM-uri te asigură că poţi folosi serviciile noastre prin* ***cardurile ROMEXTERRA BANK.***

Iar dacă nu ai timp să ne faci o vizită ca între prieteni, ***Terra Banking*** *te ajută să-ţi administrezi conturile de acasă sau de la birou.* ***Mobile Banking****, cel mai nou serviciu pe care ţi-l vom oferi în curând, îţi va sta la dispoziţie oriunde te vei afla. Facem toate aceste lucruri pentru că ne gândim la tine şi pentru că ne tratăm partenerii de pe poziţii de egalitate deplină. Ştim că obiectivul nostru este comun şi că împărtăşim aceleaşi aspiraţii şi aşteptări. Ei bine, suntem la fel de nerabdători ca şi tine să le transformăm în realitate. Împreună.*

Pentru o relaţie profitabilă şi de lungă durată, trebuie să-ţi tratezi partenerii de la egal la egal.

www.romexterra.ro
TelVerde 0800 410310

RBO ROMEXTERRA BANK
de la egal la egal

(3709850)

STAR TELEFONICA + CONNEX =

Dă glas sentimentelor tale!

Cadouri la conectare

OFERTA CONNEX

La Connex ai numai avantaje!
- 6 luni de reducere: 4 USD abonament lunar in loc de 7 USD
- 60 minute gratuite lunar*
- 5 centi/minut, orice destinatie nationala, prin activarea gratuita a unei eXtraoptiuni Connex, pentru primele 12 luni
- 20 minute nationale gratuite lunar, pe viata**

In plus, ai 12 USD in puncte de loialitate si primesti lunar gratuit 25 mesaje scrise si 50 mesaje multimedia, in primele 3 luni.

Detalii in magazine.
*Oferta valabila pana la 31 martie pentru abonamentele Connex Numere Favorite, Connex Ore Favorite; pentru Connex Standard+25, si 25 minute nationale incluse lunar.
**Oferta regionala valabila in judetele: Arad, Sibiu, Cluj, Iasi, Suceava, Bacau, Bihor

star telefonica

Arad, B-dul Revolutiei, nr.26-38

DEALER CONNEX

(3710145)

Vești bune de la RDS !

Noul serviciu CableLINK îți oferă TRAFIC NELIMITAT în Internet, viteză de până la 256 kbps și o LINIE TELEFONICĂ gratuită, cu multe minute incluse gratuit.

În plus, modemul îl primești gratuit în custodie.
Lățimea de bamdă variază în funcție de volumele de trafic atinse în timpul lunii.

Ai noul CableLINK ! Ce mai aștepți ?

CableLINK 100% internet 0% taxe telefonice

rds.LINK www.rdslink.ro

Arad: Piața Spitalului bl. 28, Piața Avram Iancu 8, Micălaca 337
tel: 0357/400.418, e-mail: arad@rdslink.ro

(C 344/2004)

SC CET ARAD SA

ORGANIZEAZĂ ÎN DATA DE 29 MARTIE 2005 ORA 10,00

SELECȚIE DE OFERTE

pentru serviciul de transport cărbune-energetic pe calea ferată

Caietul de sarcini se poate obține de la CET ARAD SA Calea 6 Vânători FN, biroul contracte.

Relații suplimentare la tel. 307460.

(com.03.2005)

CHF International Romania

Noi dam viata afacerii tale!

Credite pentru dezvoltarea afacerilor pentru firme private, asociatii familiale, persoane fizice autorizate, cu activitate in mediul rural si producatori agricoli

(3710182)

Arad, str. Unirii nr.14, Tel/Fax: 281656, 214818, 214817
E-mail: chfar@chf.ro, www.chf.ro

Arad, DN 7 Km 550, OP 8, CP136
Tel: 0257-216.836, Fax: 216.835

S.C Antoņ Industries S.R.L.
Angajează

- Personal calificat si necalificat pentru sectiile Confectii, Tesătorie si Călcat ;
- Electrician;
- Mecanic întretinere.

Asigurăm salarii atractive, transport gratuit, bonuri de masă, decontarea abonamentelor de transport.

Informatii suplimentare se obtin la Tel : 216.836
E-mail:info@antonind.ro
sau la sediul firmei Calea Aurel Vlaicu nr. 291 (Zona Industrială)

(C.A.1035/2004)

In the business of being the best

BE PART OF OUR SUCCESS

ALCOA

Alcoa Fujikura Ltd. (AFL) – www.aflauto.com - is a joint venture between US-based Alcoa, www.alcoa.com, the worldwide market leader in the aluminum industry, and Japanese wire and cable maker Fujikura. AFL's automotive division manufactures wire harnesses used in automotive electrical distribution systems for customers like Ford, Audi and Volkswagen in the Southwestern part of Romania. The company started its Romanian operations in 2002 as greenfield investments. Currently employs more than 2500 people and has significant future growth plans.

Alaturati-va echipei noastre si candidati pentru posturile:

INGINER CALITATE

Responsabilitati:
- Rezolvarea cerintelor clientului si stabilirea planurilor de actiune;
- Gasirea de solutii pentru corectarea problemelor de calitate;
- Coordonarea echipei de auditori de produs;
- Pregatirea documentatiei de calitate ceruta de client;

Cerinte:
- Studii superioare tehnice;
- Experienta in domeniul calitatii constituie un avantaj;
- Cunostinte operare PC (MS Office);
- Bune cunostinte de limba engleza (limba maghiara/germana constituie avantaj);
- Disponibilitate de a calatori.

INGINER DE PRODUCTIE

Responsabilitati principale:
- Stabilirea resurselor necesare productiei (echipamente, oameni);
- Masurarea timpilor si calcularea normelor de productie);
- Proiectarea fluxului de materiale.

Cerinte:
- Studii superioare tehnice (mecanica si electrotehnica);
- Bune cunostinte operare PC (Power Point, ACAD constituie avantaj);
- Bune cunostinte de limba engleza (limba germana constituie avantaj);
- Experienta in industrie constituie avantaj;
- Capacitatea de a lucra in echipa;
- Capacitate analitica, decizionala;
- Disponibilitate de a calatori.

Daca sunteti pregatiti pentru urmatorul pas in cariera dumneavoastra, va rugam sa trimiteti CV-ul impreuna cu scrisoarea de intentie, atat in limba romana cat si in limba engleza, la adresa de mai jos, nu mai tarziu de o saptamana de la aparitia acestui anunt. Mentionati postul pentru care aplicati. Numai candidatii selectati vor fi contactati.

Adresa: DN 79, KM 37,5 NADAB, 315101, ARAD
E-mail: Carmen.Drume@alcoa.com
Fax: 0257/307126

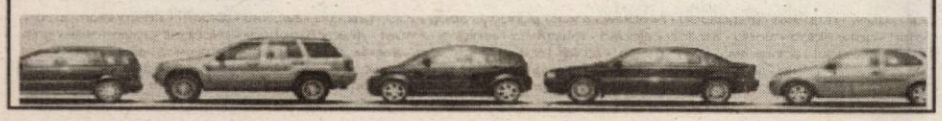

(com.03.2005)

Allianz Țiriac Asigurări S.A.

ALLIANZ-TIRIAC ASIGURĂRI S.A., parte a Grupului Allianz
- leader pe piața mondială a asigurărilor și serviciilor financiare -

SELECTEAZĂ
în cadrul Sucursalei Arad
candidați pentru funcția de

CONSULTANT FINANCIAR

CERINȚE:
- Vârstă minimă 30 ani
- Experiență în vânzări
- Abilități de comunicare
- Spirit de inițiativă
- Studii medii / superioare
- Cunoștinte de limbă engleză
- Cunoștinte operare PC

OFERIM:
- Posibilitatea dezvoltării unei cariere într-o companie multinațională
- Mediu de lucru profesionist
- Training
- Câștiguri atractive și motivante

(com./03. 2005)

Selecția participanților se face pe baza CV-urilor depuse la sucursala Arad, adresa str. I.C. Brătianu nr. 5/A tel. 255278 fax 254683. sau prin e-mail la adresa arad.ar@allianztiriac.ro până la data de 25.03.2005, orele 15[00]

Primăria comunei Vinga ANUNȚĂ deschiderea pescuitului la BALTA Mailat, începând cu data de 24 martie 2005

(0790978)

EURO - GSM

Organizează concurs pentru postul de:

PERSONAL VÂNZĂRI și ASSISTANT SHOP MANAGER
(pentru ARAD)

Se cere:
- cunoștințe de contabilitate primară
- experiență în vânzări
- operare PC
- studii superioare și permis auto categ B - avantaj

CV-urile se trimit la e-mail: hr@eurogsm.ro și 0264.431.791

(c.1014/2005)

Ofertă specială!

S.C Valmet Production S.R.L.

VINDE DIN STOC SAU LA COMANDĂ

PRODUSE siderurgice

OB Ø 6 - Ø 22
preț: 15.000
PC Ø 6 - Ø 22
preț: 15.700

ASIGURĂM transportul, prețurile nu conțin TVA.
Ofertă valabilă luna Martie!

Adresa: str. Ioan Budai Deleanu nr. 4, Arad
Tel.: 0257/276.556
0723.598.289
0744.861.909

(0790965)

Lagermax grupul

ANGAJEAZĂ PENTRU SEDIUL DIN CURTICI

1 angajat pentru Departamentul Asigurări cod 01

CERINȚE:
- Limba maghiară
- Limba germană/engleză constituie avantaj
- Cunoștințe operare calculator
- Minim studii medii
- Carnet de conducere categoria B

Vă rugăm să trimiteți CV-ul și scrisoarea de intenție, cu precizarea condiției minime de salarizare la adresa **315200 Curtici, str. Teilor nr. 2 sau fax 0257-217.184.**

(com.03.2005)

Mercedes-Benz

AutoSchunn Partener autorizat DaimlerChrysler Arad / Hunedoara

Organizeaza interviu pentru ocuparea postului de:

After-Sales Manager

Sarcini:
- coordoneaza activitatea Departamentului Servicii Post-Vanzare;
- dezvolta si mentine relatii pe termen lung cu clientii;
- implementeaza si monitorizeaza politicile post-vanzare specifice Mercedes-Benz;

Cerinte:
- excelente abilitati de comunicare si prezentare;
- experienta relevanta in functii manageriale;
- excelente abilitati de analiza, planificare si negociere;
- studii superioare tehnice sau economice;
- cunostinte de limba germana sau engleza - prezinta avantaj.

Candidatul ideal va impartasi filosofia Mercedes-Benz: *CALITATE, PASIUNE, PERFECTIUNE*

CV-ul si scrisoarea de intentie se depun la sediul firmei sau prin e-mail la adresa alina.sighete@auto-schunn.ro. Numai persoanele selectate vor fi anuntate telefonic.

AutoSchunn Micalaca Est DN 7 FN*tel/fax:0257/286680, 281474

(c.1100/2005)

ROMÂNIA
JUDEȚUL ARAD
CONSILIUL JUDEȚEAN

DISPOZIȚIA NR. 170 din 22.03.2005

privind convocarea Consiliului Județean Arad în ședință extraordinară

Președintele Consiliului Județean Arad,
În temeiul prevederilor art. 106 alin. 1 din Legea nr. 215/2001 a administrației publice locale,

DISPUNE:

Articol unic: Consiliul Județean Arad se convoacă în ședință extraordinară în data de **25 martie 2005, ora 14,00**, în sala 70 a Consiliului Județean Arad, cu următoarea

ORDINE DE ZI:

1. Proiect de hotărâre privind încetarea mandatului de consilier județean al d-lui Gheorghe Seculici.
2. Proiect de hotărâre privind validarea mandatului de consilier județean al d-lui Iosif Matula.
3. Proiect de hotărâre privind alegerea Președintelui Consiliului Județean Arad.

Președinte, Arh. Gheorghe Seculici
Secretar general al județului, Ioan Silaghi

(c.688/2004)

Vindem en-gros hârtie albă de ziar (în role mici) **pentru ambalaj.**

Preț avantajos, negociabil în funcție de cantitate.

INFORMAȚII LA redacția „Adevărul" B-dul Revoluției nr. 81 sau la telefon 281.797 zilnic între orele 8-16.

A apărut noul DICȚIONAR Maghiar-Român!

- Peste 80.000 de cuvinte titlu în 1050 de pagini
- Doar 5.000 exemplare numerotate și înregistrate
- Preț: 1.300.000 lei (130 lei)

Editorul și redactorul dicționarului îi așteaptă pe cei interesați în 23 martie, orele 17,30, la Casa Jelen.

Dicționarul poate fi comandat prin **telefon/fax: 004-021-346-47-19,** prin poștă: **CAROCOM 94 S.R.L., 031301 București, Calea Vitan 242,** e-mail: carocom94@yahoo.com.

(com./03.2005) ***Plata se face prin ramburs poștal.***

AGENȚIA
Agrosem Arad

VINDE PENTRU CAMPANIA DE PRIMĂVARĂ

URMĂTOARELE SEMINȚE:
- **ovăz soiul Mureș**
- **orzoaică soiul Maria**
- **lucernă soiul Topaz**
- **trifoi roșu soiul Lucrum**
- **floarea-soarelui soiurile Euro Flor, Valentino și Favorit**
- **soia soiul Avila**
- **porumb din hibrizii Olt.NSSC 420, ZP Adriatico, ZP 409 și ZP 335.**

PRACTICĂM CELE MAI AVANTAJOASE PREȚURI.

PLATA SEMINȚELOR SE FACE LA RIDICAREA ACESTORA PRIN NUMERAR, OP VIZAT DE BANCĂ SAU FILĂ CEC.

Informații suplimentare la sediul Agenției din Arad, **str. Dumbrava Roșie nr. 2-4 și la telefoanele 0257-289.063, 0726-742.668.**

PROGRAMUL DE LIVRARE ESTE DE LUNI PÂNĂ VINERI, ÎNTRE ORELE 8-16. SÂMBĂTĂ DE LA ORELE 8-12.

(com./03.2005)

GazVest SA

Arad, Str. Bucegi, nr. 5 bis. et.III
Tel. 348.404; 348.410

Organizează selecție pentru ocuparea postului de **CASIER**

în data de 04.04.2005

Cerințe:
- studii medii
- experiență minim 3 ani în gestionare valori bănești
- cunoștințe operare calculator
- condiții de vârstă cerute de Legea 22/1996
- cazier judiciar

Scrisorile de intenție și C.V. se vor depune la secretariatul societății până în data de 29.03.2005. (0790979)

Primăria comunei Vinga

SOLICITĂ OFERTE DE PREȚ pentru următoarele:

1. Achiziție loc de joacă pentru copii și montarea acestuia.
2. Amenajarea parcului comunal Vinga cu plantare de arbuști și pomi ornamentali.
3. Achiziții de puiet - PLOP.
4. Achiziții dale beton pentru șanțuri și tuburi beton pentru podețe, borduri pentru drum.

SCOATE LA LICITAȚIE SPRE VÂNZARE:

1. Material lemnos pe picior - PLOP.

(0790976)

Nuova Ario S.A.

situată în strada Cocorilor nr. 24 A, tel. 275.406

caută responsabil de producție

CERINȚE:
- **diplomă de studii: maistru sau inginer**
- **cunoștințe în domeniul prelucrărilor mecanice**
- **experiență în conducerea personalului**

(07909731)

PRIMĂRIA ORAȘULUI PECICA

Organizează LICITAȚIE PUBLICĂ

în data de 07.04.2005, ora 10,30 la sediul instituției, str. 2 nr. 150

pentru vânzarea imobilului înscris în CF nr. 1330-Rovine, nr. top. 194/a, proprietatea privată a comunei Pecica

Prețul de pornire a licitației este de 10.000 euro la cursul zilei.

Relații suplimentare la sediul primăriei, tel. 468.323.

(com. 03/2005)

Primăria Municipiului Arad

titulară a poiectului

„Reabilitarea centrului istoric vechi al municipiului Arad"

ANUNȚĂ PUBLICUL INTERESAT asupra deciziei etapei de încadrare a proiectului: REALIZAREA ACESTUI PROIECT VA AVEA UN EFECT SEMNIFICATIV ASUPRA MEDIULUI, ca urmare este necesară evaluarea de impact.

Informațiile privind potențialul impact asupra mediului pot fi consultate la sediul Agenției de Protecție a Mediului Arad, B-dul Dragalina nr. 16, zilnic între orele 8,00 - 16,00, observațiile publicului se primesc zilnic, la secretariatul Agenției de Protecție a Mediului Arad timp de 10 zile lucrătoare de la data publicării în mass-media. (com. 03.2005)

PRIMĂRIA COMUNEI SÂNTANA

dorește să achiziționeze un AUTOGREDER

ÎN URMĂTOARELE CONDIȚII:

a. utilaj second hand;
b. putere motor mai mare de 100 CP;
c. dotare cu lamă față, mijloc și scarificator;
d. perioada de garanție de minim 1 an; după perioada de garanție, posibilitatea de asigurare service și piese de schimb.

Menționăm că dorim ca oferta dvs. să cuprindă inclusiv TVA și transportul la sediul nostru.

INFORMAȚII LA NR. DE TEL./FAX: 0257/462.082; 462.117 SAU 0740.230.439; 0744.397.152. (com. 03.2005)

(C.1166/2005)

Noul Ford Focus Începând de la **10.760 euro** **Mașina perfectă pentru tine**

Auto Technic - dealer autorizat FORD
Calea Aurel Vlaicu nr. 121-125, tel. 348.894, 0743.158.042.

Ford

ANIVERSĂRI

Cu ocazia împlinirii a 51 de primăveri, pentru
MANEA VERONICA,
fiul MARIUS, nora ANGELA și nepoțelul EDUARD îți urează
„LA MULȚI ANI!"
cu multă bucurie, sănătate și fericire. (Ag. UTA, 340)

Dragă
TIMEEA ADINA BORZ,
la aniversarea primului an din viață, îți urez LA MULȚI ANI, mult noroc și bucurii în viață. Bunica MARIA ȘIPOȘ. (610)

VÂNZĂRI APARTAMENTE O CAMERĂ

Vând apartament 1 cameră + dependințe, casă, nou, superamenajat, Grădiște, zonă excelentă, 19.400 EU. Telefon 210117. (6414)

Vând garsonieră, confort I, etaj III, zona UTA, preț 20.300 Euro, negociabil. Telefon 0723.218.418; 254411. (6065)

Vând apartament 1 cameră, et. 4, 48 mp, 10.000 Eu, Nădlac. Telefon 0744.522.618. (6334)

Vând apartament 1 cameră, Boul Roșu. Telefon 0726.289.694. (6453)

Vând 2 garsoniere, cf. 1, același bloc, et. 1-2, amenajate, zona Alfa, preț 21.000 Eu, negociabil. Telefon 0744.438.234, 0744.778.688. (6467)

Vând garsonieră cf. 1, 33 mp, parter, contor apă, cablu, Micălaca bl. 173, 19.000 Eu. Telefon 0741.020.354, 0257-231985 seara. (6483)

Vând garsonieră cf. 1, et. 1, Confecții, 19.500 negociabil. Telefon 243130. (6528)

Vând garsonieră, str. Episcopiei nr. 35, cumpărat cu Legea 112. Informații telefon 0744.607.239. (6050)

Vând garsonieră, confort II, bloc 2, str. Ursului. Telefon 0723.883.330. (6066)

Vând garsonieră, zona Confecții, etaj 4/4, neamenajată, 17.600 Euro. Telefon 0724.353.437. (6080)

Vând garsonieră, confort I, Vlaicu, neamenajată, 18.500 Euro și amenajată, în Micalaca, 21.000 Euro. Telefon 0257/256353; 0745.370.916. (6074)

Vând apartament 1 cameră, ultracentral, proprietate, preț avantajos. Telefon 0257/256353; 0745.370.916. (6074)

Vând apartament 1 cameră etaj intermediar, Micălaca 500, 48 mp, 22.000 EU. Telefon 0744.542.931; 279718. (6122)

VÂNZĂRI APARTAMENTE DOUĂ CAMERE

Vând apartament 2 camere + cameră-hol, 2 băi, bucătărie, terasă-colnă metal, gaz, apă caldă-rece, cumpărat, achitat în 1998, intabulat, CF fără sarcini, Sebeșului 11 (Ion Georgescu), 23.700 Eu. Telefon 0745.420.548 (4950)

Vând apartament 2 camere, aranjat, garaj, V. Milea. Telefon 0723.308.286. (5975)

Vând apartament 2 camere, complet dotat, liniște, luminos, Romanilor, 37.300 Euro. Telefon 0740.886.894. (6290)

Vând apartament 2 camere central, decomandat, amenajat excepțional, zona Miron Costin. Informații telefon 0726.386.818.

Vând apartament 2 camere, et. I, str. Horia, suprafață 120 mp, preț 56.000 Euro.Telefon 228411. (6407)

Vând apartament 2 camere, recent mobilat și renovat, la casă. Telefon 0723.301.647. (6134)

Vând apartament 2 camere, Vlaicu, etaj 4/4, parțial îmbunătățit. Telefon 0744.850.648. (6579)

Vând apartament 2 camere, 80 mp, decomandat, 4/10, Vlaicu, 34.000 Euro. Telefon 255215; 0722.735.831. (6547)

Vând 2 camere, în casă, parter, zona Episcopiei, neamenajat, 42.000 Euro. Telefon 213192; 0722.257.409. (6290)

Vând apartament două camere, parter, Vlaicu, posibilități extindere, amenajare birouri, cabinete etc, preț 28.000 Euro. Telefon 288651; 0740.795.123. (6566)

Vând apartament 2 camere, amenajat, etaj 1, Vlaicu, 76 mp, 32.000 Euro. Telefon 0742.371.265. (6576)

Vând apartament 2 camere, decomandat, central, parter (OMV), preț 26.000 Euro, negociabil. Telefon 0745.895.483. (Ag. UTA, 337)

Vând apartament 2 camere, 64 mp, complet contorizat, etaj 2/4, Calea Romanilor, 36.000 Euro, negociabil. Telefon 349867 sau 283117, seara. (6057)

Vând apartament 2 camere, decomandat, etaj 2, amenajat, Grădiște, preț 33.900 Euro. Telefon 231137 sau 0744.335.899. (6068)

Vând apartament cu 2 camere, zona Micălaca, etaj intermediar. Telefon 265892; 0740.042.866. (6082)

Vând apartament 2 camere + 1 cameră, ultracentral. Telefon 255082; 250865. (6086)

Vând apartament 2 camere confort I, termopan, mobilat, contorizat, îmbunătățiri, Confecții, 32.500 EU negociabil. Telefon 252657; 0742.140.457. (6091)

Vând apartament 2 camere Legea 112, în centru, bucătărie, baie, hol, preț informativ 30.000 EU. Telefon 0744.761.861; 0744.955.689. (6109)

Vând apartament 2 camere, ultracentral, str. Eminescu, nr. 50. Telefon 0741.140.837. (6123)

VÂNZĂRI APARTAMENTE TREI CAMERE

Vând apartament 3 camere etaj 4/4, amenajat, Alfa, lângă piață, preț 34.000. Telefon 0723.308.286. (6453)

Vând urgent apartament 3 camere, Vlaicu-Fortuna, renovat 2004, geamuri, uși + instalații, 33.000 Eu. Telefon 0740.146.864. (6523)

Vând apartament 3 camere, etajul 3/4, modernizat, zona 300, lângă BILLA, 2 băi, 3 balcoane, 2 închise cu termopan, gresie, faianță, mochetă, interfon, telefon și internet RDS, termotecă, 50.000 EU. Telefon 0723.257.119. (6201)

Vând apartament 3 camere, renovat, termopane, central, etaj 2, preț 32.000 Euro. Telefon 0742.325.159. (6604)

Vând 3 camere, central, zona Episcopiei, 116 mp, renovat, 55.000 Euro. Telefon 213192; 0722.257.409; 0788.253.364; 0741.253.364. (6290)

Vând apartament 3 camere, etaj 3/4, decomandat, zona Miorița, preț 37.500 Euro, negociabil. Telefon 259090; 0722.349.092. (6509)

Vând apartament 3 camere, confort 1, decomandat, etaj 4/4, Alfa, centrală termică, acoperiș fără probleme, multe îmbunătățiri, 37.000 Euro. Telefon 0744.479.519; 283060; 0744.645.288. (6573)

Vând apartament 3 camere, decomandat, 2 băi, 2 balcoane, îmbunătățit + garaj, Micălaca - Orizont. Telefon 279548; 0723.213.287. (6630)

Vând apartament 3 camere, etaj 1, parchet, 2 balcoane, S-129 mp, preț 45.500 Euro, negociabil. Telefon 259090; 0722.349.092. (6058)

Vând apartament 3 camere, decomandat, etaj 1, amenajat, boxă, garaj, Alfa, la șosea. Telefon 0742.499.009. (6061)

Vând apartament 3 camere, semidecomandat, bloc Libelula, etaj 3/10, amenajat, 50.000 Euro. Telefon 0724.353.437. (6080)

Vând apartament 3 camere decomandat, suprafața utilă 94 mp, două băi, geamuri termopan, termotecă, parter înalt, zona UTA. Telefon 213113, 0744.559.201. (p)

VÂNZĂRI APARTAMENTE PATRU CAMERE

Vând apartament asociație, 5 camere, central, fără intermediari. Telefon 234396. (6571)

Vând apartament 4 camere, Vlaicu, zona X, geamuri termopan, gresie-faianță, ușă metalică, etaj 10, suprafața 77 mp, 38.000 Eu, negociabil. Telefon 272559, după ora 16 sau 0744.254.354. (6522)

Vând apartament 4 camere, zona 500, vizavi de Billa, îmbunătățit, bloc contorizat apă, căldură, garaj, preț negociabil. Telefon 0744.702.891. (6560)

Vând apartament 4 camere, confort I, decomandat, etaj 2, amenajat deosebit, parchet, gresie, climă, termopan, centrală termică, garaj, preț negociabil, accept variante. Telefon 0724.256.557; 0257/349751. (6067)

Vând apartament la casă, zona Piața Mare, 4 camere, cu termotecă, climă, 170 mp, 69.000 Euro. Telefon 0724.353.437. (6080)

VÂNZĂRI CASE

Vând casă din 2 apartamente spațioase, 3 camere, 60.000 EU, 2 camere 38.000 EU, zona Piața Mare, sau Tribunul Buteanu, nr. 1. Telefon 0722.344.705. (6414)

Vând CASĂ MARE, 2 intrări, piscină, grădină, SPAȚIU COMERCIAL, 2 garaje, vad bun, cartier PÂRNEAVA. Telefon 0257-210288, 0745.574.534. (5966)

Vând casă, 550 mp, Vadului 8, zona Cadaș, 20.000 Euro, negociabil. Telefon 0744.520.730. (6019)

Vând casă 4 camere, 2 băi, gresie, faianță, podele melaminate, anexe gospodărești, gaz, satelit, telefon, str. Tiberiu nr. 1A, preț 60.000 Euro, negociabil. Telefon 349941. (5861)

Vând casă cu grădină 1.000 mp, str. Episcop Roman Ciorogariu, între Eftimie Murgu și Căpitan Ignat sau schimb cu apartament 4 camere, central, etajele I-II. Telefon 210574; 284432. (6125)

Vând vilă mobilată, utilată, stil occidental, construcție nouă, Aradul Nou, preț 199.000 EU ușor negociabil. Telefon 0741.051.659. (6420)

Vând casă 3 camere, complet mobilată și utilată, 2 băi, bucătărie, loc de luat masa, 2 garaje cu telecomandă, piscină, gazon, sistem de alarmă, posibilitate mansardare, zonă liniștită, neindabilă, Bujac, preț 129.000 EU ușor negociabil. Telefon 0745.104.215. (6420)

Vând casă, Andrei Șaguna, 600 mp, preț 42.000 Euro. Telefon 228411. (6407)

Vând casă, Gai, str. Câmpurilor, nr. 81, 30.000 Euro, negociabil. Telefon 0743.064.710; 271939, după ora 16. (6441)

Vând casă 4 camere + teren 1100 mp, str. A. Șaguna, nr. 152. Telefon 0743.960.068. (6352)

Vând casă, localitatea Șilindia nr. 85, preț 9.000 Eu + 7 ha teren arabil, front stradal asfaltat. Telefon 0745.271.670. (p)

Vând casă 2 camere, din cărămidă, anexă, curte, gaz, apă, fs 30m, singur în curte, str. Dorobanților, preț 69.000 Eu, negociabil. Telefon 0745.631.432. (6552)

Vând casă în roșu, 3 dormitoare, bucătărie + living, cameră de seară, 3 băi, 2 terase, 2 WC-uri serviciu, demisol 100 mp, garaj dublu, teren 900 mp, zona Pârneava. Telefon 0743.029.943. (Ag. UTA, 190)

Vând casă, construcție nouă, oraș Sebiș, preț la vedere. Informații telefon 0257/310104. (Ag. Sebiș, 44)

Vând casă cu teren 2.000 mp, casă cu grădină 900 mp și un loc de casă de 990 mp, în zona Subcetate. Informații telefon 281743. (6572)

Vând casă, str. Paltinului nr. 14, zona UTA. Telefon 0257/246352. (Ag. UTA, 347)

Vând casă Grădiște, 2 camere, bucătărie amenajată Necherman, living, baie, șpais, gaz, termotecă, 2 garaje, anexe în curte (vindem mobilată), 63.000 Euro, ușor negociabil. Telefon 279067; 0740.915.191. (6585)

Vând urgent casă, Lebăda, 200 mp, 2 camere mari, hol, baie, bucătărie, dependințe, acces auto, curte, toate utilitățile, termopan, necesită mici finisaje, Doberman cadou, preț 63.000 Euro. Telefon 274650; 0726.986.773. (Ag. UTA, 342)

Vând casă în Pecica, preț 9.500 Euro, negociabil. Telefon 274024; 0744.546.579. (6040)

Vând casă, 720 mp, FS 25 m, str. Poetului nr. 82. Telefon 0722.295.340. (6070)

Vând casă, str. Scărișoarei, nr. 29, 80.000 EU negociabil. Telefon 245071, 0741.451.331. (Ag. UTA, 356)

VÂNZĂRI SPAȚII

Vând sau închiriez HALĂ în Micălaca, 500 mp. Telefon 0744.795.263. (6461)

Vând BRUTĂRIE, complet utilată. Informații telefon 0744.621.968; 0744.645.465. (5706)

Vând SPAȚIU COMERCIAL, 74 mp, în ORADEA. Telefon 0744.629.344. (6638)

Vând GHERETĂ zona Intim. Telefon 0722.419.336. (6089)

Vând GHERETĂ zona Intim, renovată, utilități, vad excelent. Telefon 0726.233.100. (Ag. UTA, 351)

VÂNZĂRI TERENURI

Vând teren 250-300 mp, FS 10-11 ml, la stradă gaz, apă, curent. Telefon 272684; 0741.343.348. (6099)

Vând teren 13.500 mp, la șoseaua Arad-Oradea, aproape de sens giratoriu Grădiște, FS 38 ml, preț avantajos. Telefon 0722.356.210. (6274)

Vând teren, P-ța M. Viteazu, 300 mp, posibil construcție S+P+4 etaje (ex: hotel, birouri, magazin). Telefon 0740.886.894. (6290)

Vând grădină în Miniș. Informații telefon 355105. (6454)

Vând teren cu utiulități, în Zădăreni, 4.500 mp, fs 40 ml, intrare 2 părți, ieșire pășune, excelent pentru orice construcție sau parcelat în 2 locuri casă 2.200 mp, preț 16 Eu/mp, negociabil. Telefon 0746.024.988, 0746.024.989. (6394)

Vând teren intravilan, pe șoseaua de centură, între 6 Vânători și BAT, suprafața 23.000 mp din care 10.000 mp scos din circuitul agricol, fs 56 m, preț fix 10 Eu/ mp. Telefon 0745.258.251. (5991)

Vând teren cu casă veche în Gai, 3.000 mp, fs 33 m, preț 70.000 Eu, ușor negociabil. Telefon 0745.258.251. (5991)

Vând teren arabil 5 ha, cu CF, semănat cu lucernă, pe drumul de Horia, 1 EU/mp. Telefon 0746.099.320, 0257-289055. (6193)

Vând loc casă în Turnu, poziție bună. Telefon 289253. (p)

Vând 11.500 mp intravilan, Cermei. Telefon 0723.308.286. (6453)

Vând teren centura Aradului, 5.000-70.000 mp, prețul pieței. Telefon 213192; 0722.257.409; 0741.253.364; 0788.253.364. (6290)

Vând teren intravilan, zona Turnu, include pescărie, suprafață 23.000 mp. Telefon 0743.205.798; 0788.413.522. (6592)

Vând loc de casă în Micălaca, 686 mp, FS 17 ml, preț 45.000 Euro, negociabil, fără intermediari. Telefon 0723.410.553. (6568)

Vând teren 1.000 mp, în Zimandu Nou, preț 12.500 Euro, negociabil. Telefon 274024; 0744.546.579. (6040)

Vând loc, Tabacovici, 500 mp, 35.000 Euro. Telefon 253515; 0743.034.913; 0740.504.694. (6074)

Vând teren intravilan, 500 mp, zona Tabacovici. Telefon 229505. (6062)

Vând teren cu clădire veche, Piața Romană, preț 65.000 Euro, negociabil. Telefon 0257/256353; 0745.370.916. (6074)

ÎNCHIRIERI

Închiriez SPAȚII DEPOZITARE-PRODUCȚIE, 500, 1.000, 1.500 mp. Telefon 0721.269.706, 338244. (5726)

Doresc să închiriez apartament 2-3 camere. Telefon 0726.289.694. (6453)

Dau în chirie apartament central, pentru birouri. Telefon 0721.808.584. (6453)

Dau în chirie 2 apartamente mobilate în Vlaicu și Aleea Agnita. Telefon 0721.808.584. (6453)

Dau în chirie 2 apartamente de lux, mobilate, Micălaca și Polivalentă. Telefon 0726.289.694. (6453)

Persoană fizică închiriez/ cumpăr SPAȚIU minim 250 mp, parter, imobil ultracentral, exclus agenție imobiliară. Telefon 0744.316.085. (6158)

Închiriez (ofer) casă central, mobilată, 200 Eu. Telefon 0740.254.702. (6535)

Închiriez apartament, parter, lângă Tribunal. Telefon 0722.275.552. (6553)

Dau în chirie casă 4 camere, curte, grădină, în Bujac. Telefon 0740.229.981. (6455)

Închiriem (oferim) SPAȚIU COMERCIAL (PRODUCȚIE)-450 mp, zonă CENTRALĂ, 3 Euro/mp + TVA pe mp. Telefon 0722.369.783. (6423)

Închiriez (ofer) apartament 2 camere, Vlaicu. Telefon 0744.850.648. (6579)

Închiriez (ofer) SPAȚIU COMERCIAL, 100 mp, zona POLIVALENTĂ. Telefon 231526. (6517)

Închiriez SPAȚIU COMERCIAL, posibilitate depozit, producție, zona P-ța Catedralei, suprafață 250 mp, intrare TIR, curent trifazic, canalizare. Informații orele 18-20, telefon 0740.665.397; 0742.086.176. (6610)

Ofer pentru închiriere apartament 2 camere, mobilate, televizor, frigider, aragaz. Telefon 288651; 0740.795.123. (6566)

Dau în chirie apartament ne(mobilat), preț 120 Euro, negociabil. Telefon 274024; 0744.546.579. (6040)

Dau în chirie apartament două camere, zonă centrală. Telefon 273737. (6049)

Închiriez SPAȚIU COMERCIAL și vând utilități pentru amenajare coafor. Telefon 0741.182.278. (6052)

Închiriez (ofer) apartament 2 camere, contorizat, modernizat. Telefon 259843; 0741.663.232. (6046)

Închiriez (ofer) apartament 3 camere, ultracentral, tot confortul. Telefon 0723.572.499. (6055)

Ofer chirie cameră, antreu, baie, încălzită gaz, intrare separată. Telefon 276228. (6647)

(Continuare în pag. 13)

(Urmare din pag. 12)

Închiriem 70,5 mp SPAȚIU COMERCIAL, ultracentral, vad comercial de excepție. La nevoie spațiul oferit poate fi mai mare. Telefon 0723.284.678. (c.p. 1121/2005)

Închiriez HALĂ 110 mp, în FRIGORIFER. Telefon 0722.601.413; 0746.149.672. (6077)

Doresc să închiriez apartament 2 camere, zonă bună, mobilat lux. Telefon 0257/256353; 0745.370.916. (6074)

Asociația Composesorală CAMNA închiriază suprafața de 294,8-6 ha pășune. Telefon 372712. (6117)

VÂNZĂRI AUTO-MOTO

Vând FORD MONDEO 1,6i 16 V, combi, roșu Ferarri, an 1994, ABS, 2 airbag, turelă, închidere centralizată, volan, faruri reglabile, un singur proprietar, întreținut, preț 4.600 Euro. Telefon 0740.120.741; 0722.706.535. (6637)

Vând RENAULT SCENIC 4x4, 2001, P.F., benzină, 70.000 km, toate opțiunile, huse piele, trape electrice, 14.400 Eu. Telefon 0722.237.792. (6043)

Vând BMW 528i, an 1987, numere noi, negru, impecabil, central, alarmă, 1.850 Eu. Telefon 0742.199.780. (6481)

Vând Dacia 1310, an 1990, numere noi, impecabilă, 950 Eu. Telefon 0742.199.780. (6481)

Vând FORD FIESTA DIESEL, 1,6, roșu, an 1989, numere Germania, 590 Eu. Telefon 0766.722.173. (4868)

Vând tractor John Deere, model 4240, 140 CP, stare perfectă, PLUG 4 capuri, reversibil + disc 4,2 m, nou. Telefon 0744.633.584, 536388. (5274)

Vând VW Passat, an 2000, 126.000 km reali, gri metalizat, nerulat în țară. Telefon 0744.568.863. (6004)

Vând Dacia 1310, anul 1990, culoare gri metalizat. Telefon 464450. (6067, 68)

Vând tractor românesc V445, tractor 445, și un John Deere de 60 cai, aduse recent. Telefon 0744.552.140. (6078)

Vând Dacia Papuc, an 1999, instalație gaz. Telefon 0722.356.210. (6274)

Vând Dacia Papuc Diesel, an 2004, august. Telefon 0722.356.210. (6274)

Vând Dacia 1300, stare bună, 500 Euro, negociabil. Semlac, telefon 0743.866.401. (6289)

Vând VW Passat II Diesel, înmatriculat, gri metalizat, stare foarte bună. Telefon 0745.652.243. (6347)

Vând VW Passat 19 TDI Variant, fabricație 2000, preț 8.500 EU. Telefon 0745.652.240. (5597)

Vând Ford Focus argintiu, 2001, Turbo Diesel 1,8 l, 8.900 Euro. Telefon 0722.209.819. (Ag. UTA, 305)

Vând VW Passat TDI limuzină, 2002, argintiu, 130 CP. Telefon 0744.555.660. (5827)

Vând Ford Fiesta 1,4 TDCI, an 2003, recent adus, impecabil, 7.900 Euro, negociabil. Telefon 0744.635.418. (6130)

Vând Opel Astra, an 2001, full electric, recent adus, 7.700 Euro, negociabil. Telefon 0744.320.418. (6130)

Vând combine INTERNATIONAL, CLAAS, JD, FAHR, tractoare INTERNATIONAL, RENAULT, JD, aparate erbicidat, tractate și purtate, semănători, cositori, prese balotat, pluguri reversibile, combinatoare. Telefon 0744.505.494. (5859)

Vând Dacia Solenza, an 2004, 4.600 Eu, negociabil. Telefon 0724.464.304. (6480)

Vând Opel Astra 2.0 DTi, an 2000, argintie, recent adusă. Telefon 0726.204.011. (6481)

Vând Dacia Break, an 87, toate actele la zi, 750 Eu. Telefon 0744.180.689. (6492)

Vând Dacia 1310L, an 1999, cu gaz omologat, preț 2.450 Euro. Telefon 218042; 0744.958.818. (6516)

Vând Vento din 93, vișiniu, central, alarmă, ABS, AC, numere Austria 2 ani (asigur împuternicire), preț 1.850 Eu, negociabil. Telefon 0745.489.918. (6537)

Vând urgent VW Golf IV, negru metalizat, 2001, genți aluminiu, full electric, stare excepțională, 154.000 km, 11.300 Eu, negociabil. Telefon 0741.277.247. (6541)

Vând Fiat Ducato Maxi, marfă + 3 locuri, 1997, 2,5 D, 7.200 Euro. Telefon 282793; 0744.623.459. (6015)

Vând camion Man 14x192, 4445 cmc, 6,5 tone, fabricație 1989, instalație frigorifică și remorcă Furgon 7 tone, fabricație 1987, posibiltate 24 rate. Telefon 0741.584.583, 0740.411.615. (6143)

Vând Volkswagen Transporter microbus, 8+1, an 2000. Informații telefon 0744.645.923. (6133)

Vând tractor multifuncțional cu lamă și cupă. Telefon 464577, 0742.429.227, 0744.838.773.

Vând tractor U650, înscris în circulație, stare bună de funcționare, cauciucuri noi. Telefon 0745.293.957. (6270)

Vând convenabil un cauciuc spate și două față, Michelin, noi, pentru tractor John Deer (650/65 R 38 x M108; 540/65 R 28 x M108). Telefon 0745.293.957. (6270)

Vând Dacia Break, 1992, stare foarte bună, 1.250 Euro, negociabil. Telefon 219283; 0744.666.938. (6565)

Vând Matiz, an 2004, în garanție, 17.000 km, 4.500 Euro, negociabil. Telefon 0723.186.836. (6591)

Vând camion Avia TV31, an 1996. Telefon 0740.785.102. (6594)

Ocazie! Vând Mercedes 300 Diesel, 1987, impecabil, preț 4.800 Euro. Telefon 0723.865.816. (6581)

Vând Renault Magane Clasic, benzină, înmatriculat iulie 2001, 85.900 km, toate dotările, preț 7.600 Euro, negociabil. Telefon 0723.203.109. (6617,18)

Vând Dacia 1410, roșie, anul 1999. Telefon 0741.217.594. (6624)

Vând Camion DAF cu remorcă pentru volum. Telefon 0724.531.008, orele 18-21. (6633)

Vând Iveco 3,5 tone, frigorific, an 1992, stare perfectă, preț 10.000 Euro, negociabil. Telefon 0722.577.061. (6636)

Vând Ford Aspira, 1996, motor 1,3 cmc, benzină, stare perfectă, preț 3.200 Euro, negociabil. Telefon 0722.577.061. (6636)

Vând Opel Senator Automatic, autodubă Iveco 3,5 tone. Telefon 0723.253.651. (5702)

Vând sau schimb Mercedes 124D, an 1987, stare bună, bej metal, preț 4.000 Euro. Telefon 0744.604.805. (6056)

Vând autoutilitară microbuz VW LT 35 Diesel, an fabricație 1979, înmatriculat, preț 1.200 Euro. Telefon 0722.226.393; 0744.426.394. (6071)

Vând Espero, 1997, 1.800 cmc, automatic, climă, ABS, geamuri, oglinzi electrice, instalație gaz nouă, 3.750 Euro. Telefon 0722.226.353; 0744.426.354. (6071)

Vând tractor U650, plug, remorcă RM2, toate în stare de funcționare. Relații telefon 0722.239.362. (6028)

Vând tractor multifuncțional, cu lamă, cupă, tractor U650M, cu plug. Telefon 464577; 0744.244.501; 0742.429.227. (6093)

Vând Logan nou, numere roșii, 6.200 Euro. Telefon 0745.157.802. (6059)

Vând Opel Corsa 2001, benzină, 1000 cmc, consum 5%, 4 uși, climă; Matiz nou, 2005, 3.000 km; Ford Transit marfă, înalt, lung, an 1996. Telefon 0744.552.140. (6644)

Vând microbuz Toyota Transit persoane, înmatriculat, 800 EU. Telefon 0746.101.286. (6059)

Vând motor Renault 21, 2068 cm + cutie Diesel. Telefon 0741.281.721. (6088)

Vând Peugeot 206 an 2002, Diesel, 8.200 EU. Telefon 0740.043.413. (6094)

Vând Audi A6 2,5 TDI an 2001, negru metalizat, navigație, tempomat, încălzire scaune, computer bord, parktronic, magazie CD, genți aluminiu, 17 țoli, turelă electrică, 106.000 km carte service, recent înmatriculat, preț 15.500 negociabil. Telefon 0742.102.972; 0788.635.014. (6096)

Vând Mercedes 220 CDI an 2000 navigație computer bord, geamuri electrice, argintiu, genți aluminiu, avangarde, preț 13.900 negociabil. Telefon 0742.102.972; 0788.635.014. (6096)

Vând Audi A6 2,5 TDI an 2000, argintiu, genți aluminiu, geamuri electrice, jaluzele electrice, climatronic, casetofon, preț 13.200 negociabil. Telefon 0742.102.972; 0788.635.014. (6096)

Vând Daewo Matiz fabricație 2000, aer condiționat, preț 3.300 EU negociabil. Telefon 0257-211828, 0721.232.510. (6103)

AUTO SCHROT DACIA PÂNCOTA, vinde AUTOTURISME DACIA la schimb cu Dacia avariată + diferență. Telefon 0741.407.506. (Ag. Pâncota, 75)

Vând Dacia Breck 1995, unic proprietar, stare foarte bună. Meritâ văzută. Preț bun. Telefon 0257-228335. (6118)

Vând (schimb) Opel Astra 1,6 i fabricație 1992, preț 3550 EU negociabil. Telefon 0727.764.357. (6125)

VÂNZĂRI ELECTRO

Vindem CASE de MARCAT, CÂNTARE ELECTRONICE și CONSUMABILE, strada I. L. CARAGIALE nr. 22. Telefon 272727; 282829; 0745.520.497. (4960)

Vând CASE de MARCAT FISCALE, CÂNTARE ELECTRONICE, str. STÂNJENEL 6. Telefon 279702; 0745.395.107, 0788.737.342. (4733)

Vindem CASE MARCAT FISCALE, CONSUMABILE, CÂNTARE ELECTRONICE, str. VICENȚIU BABEȘ nr. 22A. Telefon 211211, 0745.669.550. (4838)

Vindem ieftin CASE MARCAT + CÂNTARE ELECTRONICE. Telefon 211622; 0744.507.898; 0723.529.369, str. Ștefan Cicio-Pop, nr. 9. (4452)

Vând CÂNTARE MECANICE, ELECTRONICE, CASE MARCAT (leu greu). Telefon 281020. (5166)

Vând MAȘINĂ AUTOMATĂ DE SPĂLAT, CONGELATOR, COMBINĂ FRIGORIFICĂ, foarte ieftin și garanție. Telefon 275277. (4148)

Vindem ieftin și în rate, TV, MAȘINI SPĂLAT AUTOMATE, FRIGORIFICE (second-hand) MAȘINI SPĂLAT SEMIAUTOMATE, ARAGAZE noi, MOBILIER nou, ANVELOPE. Arad, telefon 259339, 0744.706.321; Lipova, 563027. (5616)

Vând APARATE de CAFEA pentru BAR „SAECO". Telefon 0746.160.010; 0357/408493. (6127)

Vând vitrină frigorifică orizontală, de 1,30 m lungime. Telefon 280809. (6146)

Vând MAȘINI de SPĂLAT AUTOMATE, TV COLOR, VIDEO RECORDER modele noi. Telefon 251392. (6370)

Vând frigider Artic 5 sertare. Telefon 348436. (324, UTA)

Vând ieftin TELEVIZOARE COLOR, diferite diagonale, telecomandă, teletext. Telefon 338090. (6459)

Vând casă marcat OLIVETTI, nouă. Telefon 0727.312.238. (6507)

Vindem în rate ELECTROCASNICE second-hand, Calea Radnei 151. Telefon 369090; 0743.662.845. (6634)

Vând (schimb) cu calculator, congelator 5 sertare. Telefon 0746.101.286. (6059)

Vând AGREGATE FRIG, CAMERĂ FRIG, EVAPORATOARE, COMPRESOARE. Telefon 0723.253.651. (5702)

VÂNZĂRI DIVERSE

Vând RĂSAD PENTRU SOLAR (roșii, vinete, ardei). Localitatea MACEA nr. 533.

Vând termotecă VAILLANT, second hand, 200 Eu. Telefon 0766.722.173. (4867)

Vând la preț foarte rezonabil FÂN de LUCERNĂ, PAIE și TULEI; ofer GUNOI de GRAJD GRATIS. Telefon 0722.292.611. (p)

Vând BOLȚARI TERMOIZOLANȚI beton și zgură cărămidă, omologați, diferite dimensiuni și STÂLPI ORNAMENTALI 0,80 cm, la cele mai mici prețuri. Telefon 283683, 0722.621.600, 0722.870.752. (1963)

Vând PLASĂ GARD ZINCATĂ (lucioasă) - 35.000 lei/kg; , CUIE - 30.000 lei/kg; RABITZ 50.000 lei/kg; toată gama de SÂRME; ELECTROZI supertit 85.000 lei/kg, TABLĂ ZINCATĂ 0.4x1000x 2000, 270.000 lei/coală, etc. Str. Vrabiei, nr. 4. Telefon 289997, 0744.289.997, 0721.474.980, www.garduri.ro (4900)

Vând POMI FRUCTIFERI, diferite specii, TRANDAFIRI, ARBUȘTI ORNAMENTALI, VIȚĂ DE VIE altoită. SARUȘI IOSIF - DOROBANȚI nr. 86. Telefon 0257/535058, seara; 0744.301.119; 0744.635.011. (6023)

Vând LEMNE FOC, NISIP-BALAST, la domiciliu. Telefon 214415, 0745.003.019. (5388)

Vând POMI FRUCTIFERI, ARBUȘTI ORNAMENTALI și TRANDAFIRI din PEPINIERA DOROBANȚI, SĂMÂNȚĂ LUCERNĂ. Ing. CAZAN, telefon 535001, 0744.519.481. (5952)

Vând POMI FRUCTIFERI, diferite specii POMI ORNAMENTALI, TRANDAFIRI. Localitatea DOROBANȚI nr. 166; 475 KISS. Telefon 0745.839.884; 0741.978.171. (6021)

Vând 2 MALAXOARE, mașină de cornuri, mașină de chifle, sită electrică și CUPTOARE ROTATIVE, toate de firmă. Telefon 0743.658.097, orele 7-12. (6412)

Vând garaj zidit, canal, curent electric, str. Banu Mărăcine, 3.000 EU. Telefon 0744.784.910. (6164)

Vând baloți de lucernă. Telefon 536354. (6350)

Vând PLASĂ GARD ZINCATĂ, lucioasă, 35.000 lei/kg, str. Andrei Șaguna, nr. 69. Telefon 251706, 0745.239.555. (p)

Vând arpagic calitatea I soiul Stuttgart, producție proprie. Telefon 0257-474541; 0722.998.756. (6374)

Vând NISIP, BALASTRU, PIATRĂ cu autobasculantă 16 tone. Telefon 0723.547.364. (6397)

Vând FĂINĂ AMBALATĂ și GRÂU PANIFICAȚIE. Telefon 0727.685.173. (6418)

Vând OȚEL BETON OB, 19.500 lei/kg; PC (striat)-20.000 lei/kg. Asigurăm întins, debitat la dimensiuni și transport. Str. Independenței 7, Bujac, Arad. Telefon 273785; 0745.320.938. (328, UTA)

Vând 300 oi țurcane cu miei (bonetate). Telefon 0740.045.048. (6479)

Vând garaj, zona Piața Romană. Telefon 283730. (p)

Vând vacă lapte Bălțata Românească, vârsta 4 ani. Telefon 372516. (Pâncota, 75)

Vând (lichidez gospodărie) mobilă, aparate, covoare, altele. Telefon 282793; 0744.623.459. (6015)

Vând disc GD 3,2, disc GD 2,2. Informații telefon 0745.506.201. (6145)

Vând viței de 4-9 săptămâni, rasa Bălțata Românească. Telefon 0741.066.035. (Ag. Pâncota, 67)

Vând semănătoare SPP6. Telefon 0723.215.645 sau 353847. (6328)

Vând HRANĂ USCATĂ CÂINI, FURAJE GRANULATE, import UNGARIA, tâmplărie PVC, rulouri, jaluzele. Telefon 253589. (c. 559)

Vând birou nou, pentru calculator, birou puțin folosit, pe colț, bibliotecă, masă bucătărie, dulap haine. Telefon 0744.552.140. (6644)

Vând mașină multiplă 24 capuri, șlaif, ober freză, benzirole. Telefon 0722.226.403. (6188)

Vând vin alb, Fetească Regală. Telefon 0740.462.979. (6580)

Vând răsad roșii Platus, 7.000 lei firul. Telefon 464165, după ora 19. (6551)

Vând ORZ de calitate, 3.000 lei/kg, negociabil. Telefon 0722.415.368. (6488)

Vând foarte avantajos UTILAJE PATISERIE, linie completă, combină frigorifică, diferite UTILAJE COAFURĂ. Informații telefon 348961; 0745.513.055; 0744.629.261. (6415)

Vând garaj în Alfa. Telefon 258216; 0744.474.123. (Ag. UTA, 350)

Vând GĂINI tineret ouătoare ROSSO. Telefon 219283; 0744.666.938. (6565)

Vând generator curent trifazic, diesel (motor tractor), de 36 KW. Telefon 0741.015.864. (6583)

Vând NISIP, BALAST, la domiciliu. Telefon 214535 sau 214428. (6576)

Vând masă de biliard, nr. 9, 550 Euro, negociabil. Telefon 0257/536062. (6603)

Vând purcei de 9 săptămâni și 1 bucată termotecă Junkers de 209 KW, pentru ACM și încălzire. Telefon 278803. (6616)

Vând disc 3.2 m, de Piatra Neamț și grapă. Telefon 323625. (Ag. UTA, 348)

(Continuare în pag. 14)

(Urmare din pag. 13)

Vând iapă 650 kg + ștraf și hamuri. Informații telefon 0257/372203. (6628)

Vând MOBILIER COAFURĂ, SOLARII PAT, TRIFACIAL. Telefon 0745.626.895. (6635)

Vând VITRINE orizontale, verticale, CÂNTARE electronice, RAFTURI melaminate, prețuri negociabile. Telefon 0723.226.608. (6639)

Vând seif (casă valori), expreso cafea (Jede 40), cântar semiautomat, pomi ornamentali (artificiali), vaze porțelan decorative. Telefon 0723.253.651. (5702)

Vând zece stupi albine și inventar. Telefon 0257/282972, până la 26.03.2005, după această dată 0259/332825. (6053, 54)

Vând vacă gestantă, luna a 8-a. Telefon 276296. (6055)

Vând ieftin țiglă din demolări. Telefon 289524, Arad, str. Constantin Brâncoveanu 41. (6064)

Vând: BETONIERE, ROABE, GRAPE COLȚI, CĂRUCIOARE. Telefon 0257/381800; 0722.315.686. (6069)

Vând garaj cu acte, zona Colonia UTA, 2.100 Euro. Telefon 0722.226.393; 0744.426.394. (6071)

Vând arpagic, soi Stutgard. Telefon 0745.780.212. (6078)

Vând BOLȚARI TERMOIZOLANȚI, 300x250x200, 14.000 lei; mc 940.000. Telefon 0257/281197; 0722.381.750. (5232)

Vând bibliotecă Nina, 7.500.000 lei; pat o persoană cu sertare pentru lenjerie, 3.500.000 lei; dulap 3 uși, 4.000.000 lei, totul negociabil. Telefon 211509. (6087)

Vând colțar bucătărie și frigider Arctic, aproape nou. Telefon 274533. (6062)

Vând PRESĂ BOLȚARI nouă, cu două matrițe. Telefon 219576; 0745.379.408. (6075)

Vând țiglă din demolări + uși. Informații telefon 0722.419.336. (6089)

Vând prășitoare pe 6 rânduri. Telefon 373105. (6090)

Vând OȚEL BETON și PLASĂ SUDATĂ, 19.500 lei/kg. Telefon 0740.047.129; 281929. (6107)

Vând CIMENT en-gros, 150.000 lei/sac. Telefon 0788.706.043. (6107)

CUMPĂRĂRI TERENURI, IMOBILIARE

Cumpăr garsonieră, apartament, indiferent etajul, zona, probleme. Telefon 0744.542.931, 279718. (6390)

Cumpăr casă zonă centrală, singur în curte, fără L112, exclus intermediari. Telefon 0722.162.123, 0740.047.986. (6135)

Cumpăr terenuri agricole în județele Arad, Timiș, Bihor, Caraș Severin, Hunedoara, Cluj. Telefon 230869; 0724.317.089; 0723.252.374. (5508)

Cumpăr 10 ha pământ arabil în Sântana, la Romgera. Ofer circa 41.000.000 lei/ha. Informații Sântana, str. Căprioarei nr. 92. Telefon 463360 sau 00491713571770. (Ag. Sântana, 82)

Cumpăr urgent apartament 2 camere, etaj intermediar, zona Miorița, ofer prețul pieței. Telefon 259090; 0722.349.092. (6058)

CUMPĂRĂRI AUTO

Cumpăr DACIA cu numere noi și cu probleme de caroserie. Ofer între 6-16 mil. Telefon 0723.045.296. (6481)

Cumpăr autoturism Volkswagen, neînmatriculat, pentru piese schimb, la preț convenabil. Telefon 0257/273965; 0721.838.968; 0746.992.300. (Ag. UTA, 331)

CUMPĂRĂRI DIVERSE

Cumpărăm VACI și VIȚELE. Plata o facem imediat. Telefon 250866; 0745.681.191. (6451)

Colecționar, cumpăr tablouri cu pictură veche, în condiții avantajoase. Telefon 0723.029.551. (5379)

Cumpăr mărci germane, 1 DM-15.000 lei. telefon 0744.348.173. (6447)

Colecționar, cumpăr STATUETE de bronz, GOBLENURI vechi, mașini de cusut germane, TABLOURI foarte vechi. Plata se face pe loc, în Euro. Telefon 0743.624.606. (5717)

Cumpăr miez de nucă, europaleți folosiți. Telefon 0740.323.470. (5494)

Cumpăr pene noi și vechi. Telefon 210863. (6468)

Cumpăr mărci germane, 1 DM - 15.500 lei. Telefon 0721.512.555. (6597)

Colecționar german serios, cumpăr mărci germane, 1DM = 14.000 lei. Telefon 462568; 0744.244.501. (6092)

Cumpăr grâu. Telefon 0745.037.225. (6068)

LOCURI DE MUNCĂ

Angajăm BUCĂTARI și OSPĂTARI pentru RESTAURANT în NĂDLAC. Telefon 0722.344.876 și 0722.881.768. (p)

S.C. AUR COMP INTERNATIONAL angajează SECRETARĂ, studii medii, operare PC, limba engleză, DISPONIBILITATE LA PROGRAM PRELUNGIT. Telefon 289544; 0740.249.544. (6259)

Firmă angajăm TINERI AMBIȚIOȘI pentru meseria CASIERI VALUTAR. Telefon 0788.452.597; 0745.164.412. (6378)

RESTAURANTUL „OLYMPIA" din Nădab angajează FEMEIE DE SERVICIU, OSPĂTARE. Telefon 0744.814.000. (UTA, 320)

Angajăm BRUTARI și PATISERE PRICEPUTE. Telefon 0743.658.097.

SC HOME INDUSTRY SRL, angajează AGENȚI IMOBILIARI în condiții avantajoase. Oferim salar, comision plus alte facilități. Tlefon 210464; 0788.466.797. (6413)

Angajez TÂNĂRĂ PREZENTABILĂ pentru activități de secretariat. Telefon 0744.552.140; CV/fax 206312. (6644)

RESTURANT „DECEBAL" angajează urgent PERSONAL CALIFICAT. Telefon 211577, 0722.249.597. (6491)

SOCIETATE COMERCIALĂ angajează CONFECȚIONERE. Acordăm tichete, salar atractiv, decontăm transport din afara orașului. Telefon 270181. (6512)

Angajăm PERSONAL cu experiență și permis cat. B, la DEBITARE STICLĂ și PRODUCȚIE GEAM TERMOPAN, salariu atractiv. Telefon 0744.507.211. (6513)

Angajăm LUCRĂTOR GESTIONAR (bărbat sau femeie) pentru depozit materiale de construcții. Telefon 256189. (6521)

Angajăm ZIDARI, ZUGRAVI, DULGHERI-FIERARI. Telefon 0722.981.099. (6556)

Angajăm PERSOANĂ CONTABILITATE PRIMARĂ, salarizare avantajoasă și VÂNZĂTOARE fast-food cu experiență. Telefon 0722.981.099. (6556)

FIRMĂ GERMANĂ angajează CONFECȚIONERE cu și fără calificare. Informații la telefon 270702; 270703, de luni până vineri, între orele 7-15.30. (5858)

Angajăm FEMEIE pentru BUCĂTĂRIE cu sau fără calificare. Telefon 218820. (6444)

REVITAL organizează cursuri REFLEXOTERAPIE atestate Ministerul Muncii, posibilități ANGAJARE. Telefon 0214136260; 0722.310.877. (6429, 32)

SOCIETATE din INDUSTRIA TEXTILĂ angajează RESPONSABIL ADMINISTRATIV cu atribuții în domeniul plăților și operațiuni vamale, evidență operațiuni comerciale. Cunoașterea limbii italiene reprezintă un avantaj. CV-urile se trimit la adresa: B-dul Revoluției, nr. 93, et. II, ap. 11, la sediul SC HORGA CONSULTING SRL. (6395)

SC KARMA TRADING SRL angajează VÂNZĂTOARE pentru magazin îmbrăcăminte. Telefon 0257-255404, 0745.607.233. (6105)

SC PRODIS BANAT SRL angajează: AGENȚI VÂNZĂRI; MERCHANDISER. Salar fix 6.000.000 + comision, telefon, auto. CV-fax 0250-746428; e-mail carmina.capatina@euro.ro (5672)

SC SYSTEMATIC SA angajează RESPONSABIL MARKETING și MC, absolventă FACULTATE MARKETING. C.V.-urile se trimit la nr. 0257-206342 sau e-mail mariana@systematic.ro (6322)

SOCIETATE COMERCIALĂ angajează TEHNICIAN TOPOGRAF. Cerințe: experiență în domeniu și cunoștințe Autocad. CV-urile se transmit la fax 0257/283027 sau e-mail: geo_plus@zappmobile.ro (6557)

SOCIETATE COMERCIALĂ angajează TÂMPLARI pentru lemn, indiferent de experiență. Telefon 349888; 0723.308.030. (6550)

SOCIETATE angajăm MUNCITOR pentru ÎNVĂȚARE MAȘINI SERIGRAFIE. Informații telefon 0257/287240, fax 0257/287250, str. Bicaz nr. 1-5 (incinta Arconserv), orele 8-16.30. (6611)

SOCIETATE de CONSTRUCȚII angajează DULGHERI, ZIDARI, SUDORI și MUNCITORI NECALIFICAȚI. Telefon 368775. (6613)

SC VERBIȚĂ SRL angajează MECANICI AUTO, TINICHIGII AUTO, ELECTRICIENI AUTO, VOPSITORI AUTO, COORDONATORI TRANSPORT, ȘOFERI TAXI. Telefon 275650, 227056. (Ag. UTA, 302)

BAR ultracentral, angajează OSPĂTARE atrăgătoare, salar bază 150 Euro, posibilitate de câștig 500 Euro. Telefon 0723.467.294. (6575)

TOP SECURITY ARAD, P-ța Sârbească 1, telefon 280228, angajează PERSONAL PAZĂ bărbați și femei. (6595)

FIRMĂ DISTRIBUȚIE ALIMENTE, angajează MANIPULANT MARFĂ și ȘOFER (categoriile B, C). Telefon 0744.640.411. (6599)

SC PAN PRO angajează ȘOFER DISTRIBUITOR PÂINE, domiciliul stabil în localitatea Arad, vechime în conducere minim 3 ani. Telefon 211210. (Ag. UTA, 343)

SOCIETATE COMERCIALĂ angajează VÂNZĂTOARE MAGAZIN ÎMBRĂCĂMINTE. Condiții: studii medii, experiență în domeniu constituie avantaj. Curriculum vitae fax 289623, e-mail: office@ismuresul.ro (Ag. UTA, 345)

Închiriez (ofer) SCAUNE pentru COAFURĂ, puncte de lucru pentru MANICHIURĂ-PEDICHIURĂ și COSMETICĂ. Telefon 0745.619.470. (6622)

Angajăm ȘEF TURĂ, experiență minim 2 ani și AGENȚI PAZĂ, salarii atractive. Telefon 0788.593.034. (6627)

ASISTENT MEDICAL specializat în MASAJ, REFLEXOTERAPIE, ofer servicii. Telefon 0722.440.399. (Ag. Ineu, 125)

AGENȚIE PUBLICITATE selectează personal, carte muncă, pentru ARAD: ASISTENT DIRECTOR GENERAL, REDACTORI, FOTOREPORTERI, CORECTORI, AGENȚI PUBLICITATE, DISTRIBUITORI. CV fax 0259/266533. (6047)

CONSILIUL LOCAL GURAHONȚ organizează concurs în data de 12 aprilie 2005, ora 11, pentru ocuparea postului de DIRECTOR la unitatea de Asistență Medico Socială Gurahonț. Relații suplimentare telefon 316558. (Ag. Gurahonț, 22)

SERVICE AUTO angajează MECANIC AUTO. Telefon 270910; 0788.242.907. (6056)

Angajez VÂNZĂTOARE magazin alimentar, ALFA, salarizare atractivă. Telefon 277463; 0723.642.998. (6058)

SIRCOM SÎNLEANI angajează SUDORI CO2 și LĂCĂTUȘI - confecții metalice. Telefon 0257/381800; 0722.315.686. (6069)

SIRCOM SÎNLEANI angajează DIRECTOR COMERCIAL, ECONOMIST, INGINER - ȘEF ATELIER confecții metalice. CV-urile se vor transmite la fax 0257/381799. (6069)

Ofer loc de muncă, condiții avantajoase, pentru COAFEZĂ, cu experiență. Telefon 285216. (6072)

Angajăm LĂCĂTUȘ MECANIC, posibil și pensionar. Telefon 0788.146.223. (6075)

Angajăm VÂNZĂTOARE cu experiență pentru alimentara. Telefon 212211. (6079)

FIRMĂ angajează ZIDARI, MUNCITORI NECALIFICAȚI (carte muncă). Telefon 0740.252.870; 0722.925.866; 0257/368905. (6084)

SC MARIO STAR SRL angajează OPERATOR CALCULATOR FACTURARE. Informații telefon 259974. (6055)

FABRICĂ ÎNCĂLȚĂMINTE angajează MUNCITORI, salar atractiv. Telefon 256939. (6056)

SOCIETATE COMERCIALĂ angajează ZIDARI, DULGHERI. Se asigură salar motivant, bonuri masă. Telefon 281661. (6058)

SOCIETATE COMERCIALĂ angajează CONFECȚIONERE, cu experiență pentru toate mașinile de cusut, control calitate produs finit și manual. Telefon 256044; 0723.088.894. (6060)

SC ATLASSIB SRL angajează AGENT TURISM, experiență activitate birou sau absolvent promoția 2004 (specializarea turism-servicii constituie avantaj), domiciliul Arad sau împrejurimi, cunoștințe operare calculator, permis conducere, telefon. Telefon 0269/224298; 0269/224101; 0269/224107; 0269/231012, int. 267, 388, orele 8-16, sau sediul Agenției Atlassib Arad, strada 6 Vânători nr. 2. (6064)

Angajez CONFECȚIONERE, experiență CONFECȚII ÎMBRĂCĂMINTE. Str. Oituz 38, telefon 0741.056.456. (6072)

SC angajează VÂNZĂTOARE cu cunoștințe contabilitate primară. Telefon 279449. (6077)

BURSA MUNCII selectează pentru angajare VÂNZĂTOR, MANIPULANT, INSPECTOR ASIGURĂRI, DIRECTOR TEHNIC specializare fibră sticlă, VÂNZĂTOARE, REPREZENTANT VÂNZĂRI ORANGE, AGENT COMERCIAL, categoria C. Telefon 0257/253834; 0740.872.601. (6079)

SALON de ÎNFRUMUSEȚARE angajează MANICHIURISTĂ-PEDICHIURISTĂ. Telefon 0744.555.660 sau 218253. (6086)

COMPANIE MULTINAȚIONALĂ cu tradiție, face angajări. Cerințe: studii medii, abilități de comunicare. Telefon 0722.494.115; 0788.599.106. (6093)

Angajez BARMANE. Telefon 289060 orele 11-14; mobil 0746.936.038. (6121)

PRESTĂRI SERVICII

„DAMAR" repară MAȘINI SPĂLAT AUTOMATE, garanție. Telefon 270518, 277749; 0740,869.274. (p)

SILDOR PROD
vânzări, montaj, reparații: VITRINE, CAMERE FRIGORIFICE și AER CONDIȚIONAT. Telefon service: 0257-349121, sediu: 0257-270622. (c)

Repar MAȘINI SPĂLAT AUTOMATE, la domiciliul clientului. Deplasare GRATUITĂ. Telefon 275277. (4148)

Repar MAȘINI SPĂLAT AUTOMATE, la domiciliul clientului. Deplasarea gratuită. Telefon 241355. (3939)

SC MELNEC execută LUCRĂRI DE TINICHIGERIE. Prețuri avantajoase. Telefon 0744.540.241; 0724.896.748. (6244)

Repar MAȘINI SPĂLAT AUTOMATE, domiciliul clientului. DEPLASARE GRATUITĂ, garanție 1 an. Telefon 274600. (p)

Școala Șoferi CARMEN ABCDE primește înscrieri. VICTORIEI 66. Telefon 255445. (5518)

„YETI" execută LUCRĂRI instalații electrice, termice, sanitare, zugrăvit, vopsit, renovări apartamente. Telefon 0744.874.975. (5970)

SC BANDIL SRL, execută FUNDAȚII și RIDICĂRI CLĂDIRI, FINISĂRI interioare-exterioare, modificări interioare, pereți rigips, faianțări, mozaicări, MONTĂRI structuri metalice, izolații HIDROFUGE, TERMICE, instalații ELECTRICE-SANITARE, avansări pivnițe. Telefon 0746.099.613; 0740.239.787. (6417)

MADONA repară ieftin: MAȘINI SPĂLAT, FRIGIDERE. Lipova, telefon 563145, 0744.796.542; Arad 259339. (5616)

ȘCOALA ȘOFERI VÂRTACI începe serie 26 MARTIE. Telefon 246527, 0721.477.552, scoalavartaci.tripod.com (5728)

(Continuare în pag. 15)

(Urmare din pag. 14)

Școala ONCIU, face înscrieri pentru categoriile A,B,C,CE. Autoturisme OPEL, LOGAN, RENAULT, TICO și DACIA. Prețuri minime. Garantăm reușita. Telefon 282440; 0722.566.405. (6140)

Școala șoferi col. RUSU, B-dul Decebal nr. 18, FACE ÎNSCRIERI. Telefon 283696. (6582)

Executăm INSTALAȚII ELECTRICE, RIGIPS, TAVAN CASETAT, ZUGRĂVELI. Telefon 0745.991.540; 454154. (6051)

Executăm TENCUIELI, FINISĂRI case, vile, instalații etc. Telefon 348206; 0745.178.626. (6042)

SC NIBO CONSTRUCT SRL execută: CONSTRUCȚII complecte; AMENAJĂRI interior-exterior; INSTALAȚII electrice și termice; CONFECȚII METALICE; ÎNCHIRIERI SCHELE. Prețuri avantajoase și cu plata în rate. Telefon 0743.844.664; 0257/281281. (6057)

MEDLINE SERVICE, firmă specializată în TRATAMENTE și ÎNGRIJIRI la domiciliu, lansează servicii de RECUPERARE și ECHOGRAFII la domiciliu. Informații: L-V, orele 9-17. Telefon 338578; 0788.129.645. (6066)

PF execută LUCRĂRI FORAJ FÂNTÂNI, la preț avantajos. Telefon 0745.383.703. (6085)

SC execută ZUGRĂVELI, TENCUIELI, RIGIPS, gresie, faianță, INSTALAȚII sanitare, la cele mai mici prețuri. Telefon 0746.101.245 sau 0741.158.764. (6069)

Executăm HIDROIZOLAȚII, MONTAT PARCHET laminat, zugrăveli. Telefon 219576, 279404; 0745.379.408. (6076)

LUKAS CONSTRUCT execută HIDROIZOLAȚII ACOPERIȘURI. Vindem MEMBRANĂ POLIESTER 4,4 ARDEZIE, 110.000 lei/mp. Telefon 256119, 0723.273.746. (6112)

DIVERSE

Caut persoană cu garanție imobiliară (girant) pentru creditare. Ofer imediat 3-4.000 Euro RECOMPENSĂ. Telefon 0720.515.628; 0727.202.840. (6233)

Ofer VALUTĂ, sume mici, mari, fără garanție imobiliară. Telefon 0726.842.692; 279512. (6044)

NOU! În Arad DEPOZIT PROFILE de ALUMINIU (cu folie de protecție) și accesorii EXALCO, import GRECIA. Telefon 0257/218818; 0743.008.411. (6228)

BISERICA ORTODOXĂ ROMÂNĂ PILU organizează LICITAȚIE în 17 aprilie 2005, în Sfânta Biserică, orele 12 - acoperirea cu tablă nouă - întreg acoperișul. Așteptăm oferte la telefon 353780; 0745.615.832, preot MOȚIU TRAIAN. (6076)

Restaurantul „ROBERTO" organizează NUNȚI, BOTEZURI, PETRECERI de MAJORAT. Telefon 0722.348.103. (Ag. UTA, 338)

SCA PRECIZIA ARAD anunță afișarea listei cu membrii cooperatori existenți în evidențele cooperativei la data de 21.03.2005. Lista se găsește la sediu începând cu data de 23.03.2005. Se pot face contestații în scris în termen de 30 de zile de la data afișării la sediul din Arad, str. Banu Mărăcine nr. 22. (6063)

Cooperativa de Consum VÂRFURILE cu sediul în Vârfurile, str. Gării, nr. 78, anunță afișarea la sediul Cooperativei Consum Vârfurile, începând cu data de 22.03.2005, a listei membrilor cooperatori înregistrați în evidențele cooperativei. În termen de 30 de zile de la data afișării, membrii cooperatori pot înainta contestații cu privire la includerea sau neincluderea unor persoane pe respectiva listă. Scopul acestei acțiuni îl constituie clarificare situației membrilor cooperatori în vederea convocării adunării generale extraordinare. (6092)

PREZICĂTOARE

Cel mai RENUMIT CLARVĂZĂTOR DIN EUROPA este la ARAD. Pentru orice problemă aveți, sunați la 0742.522.967. (6286)

CITAȚII

Se citează numita BERARI FLORICA, cu ultimul domiciliu cunoscut în Arad, str. Minervei nr. 17, pentru a se prezenta la sediul Biroului Notarial Morariu din Arad, B-dul G-ral V. Milea nr. 1, județul Arad, în data de 5 aprilie 2005, orele 9-16, în calitate de moștenitoare a defuncților NOVACU VASILIE, decedat la data de 26 august 1987 și NOVACU MARGHIOLA, decedată la data de 12 februarie 1997, ambii cu ultimul domiciliu în Arad, str. Remus nr. 67, județul Arad, în vederea dezbaterii dosarului succesoral nr. 58-59/2005. (6062)

PIERDERI

Pierdut legitimație ghid turist, eliberată de Ministerul Transporturilor și Turismului, pe numele Dulhaz Pavel. O declar nulă. (6607)

Pierdut carnet membru cooperator, eliberat de Cooperativa de Credit Mureșul, pe numele Rudei Elizaveta. Îl declar nul. (6073)

Pierdut carnet de șomer eliberat de AJOFM Arad, pe numele Stoi Felician Marin. Îl declar nul. (6089)

Pierdut carnet de șomer eliberat de AJOFM Arad, pe numele Stoi Monica. Îl declar nul. (6085)

† DECESE †

Cu adâncă durere anunțăm încetarea din viață a scumpului nostru soț, tată și bunic,

profesor

PETRU UNGUREAN.

Înmormântarea va avea loc astăzi, 23 martie 2005, ora 15, la Cimitirul Eternitatea. Familia îndoliată.

După o lungă și grea suferință anunțăm încetarea din viață a celui care a fost soț, tată și bunic,

REVNIC IOAN,

în vârstă de 48 ani. Înmormântarea va avea loc azi, 23 martie 2005, ora 13, la Cimitirul de la UTA. Familia îndoliată.

Cu adâncă durere în suflet, anunțăm încetarea din viață, a celui care a fost tată

ȘOIMOȘAN IOAN

în vârstă de 72 ani. Înmormântarea va avea loc azi, 23 martie 2005, ora 15, de la domiciliu din str. Șiriei, nr. 7, la Cimitirul Micălaca. Dumnezeu să-l odihnească în pace! Fiul GHIȚĂ ȘOIMOȘAN.

† CONDOLEANȚE †

Suntem alături de familia Dr. FRIMU, în momentele dificile ale pierderii celei care a fost o distinsă doamnă și profesoară

PĂLĂGUȚA FRIMU.

Sincere condoleanțe! Rector LIZICA MIHUȚ.

Sincere condoleanțe și întreaga noastră compasiune doamnei GINA HAIDUC și familiei sale acum când sau despărțit de iubita lor

HÎRJA AURELIA.

Dumnezeu s-o odihnească. Angajații de la CLUBUL PRESEI.

Mulțumim tuturor celor care au adus omagii pe ultimul drum al celei care a fost

ZENA PRISTOLEANU.

Dumnezeu s-o odihnească în pace! Familiile COLF și CIOCÂRLIE. (6540)

Sincere condoleanțe și întreaga noastră compasiune domnului Dr. FRIMU CONSTANTIN, la decesul soției dragi. Colectivul Ambulatoriului de specialitate Spital Clinic Județean Arad. (6041)

Colectivul de cadre medii și medicii din cadrul Cabinetului de Chirurgie Plastică din Ambulatoriul de specialitate Spital Clinic Județean Arad transmite sincere condoleanțe familiei dr. FRIMU CONSTANTIN la decesul soției dragi. (6041)

Întregul colectiv al Colegiului Național ELENA GHIBA BIRTA regretă profund dispariția fostei profesoare

PĂLĂGUȚA FRIMU

și transmite familiei sincere condoleanțe. (6088)

Sincere condoleanțe și întreaga mea compasiune distinsei familii Dr. FRIMU CONSTANTIN și Dr. FRIMU MONICA, la pierderea iubitei lor soție, mamă și bunică

profesor

FRIMU PĂLĂGUȚA.

VIORICA BIREA. (6073)

Imensă recunoștință, respect nemăsurat și frumoase aduceri aminte, pentru cea care a fost pentru multe generații, plămăditoare de suflete, emerita

profesoară

ZENOBIA PRISTOLEANU.

Fie-i țărâna ușoară și veșnică pomenire. Profesor STAN. (6087)

Colectivul SC AQUA VEST SA Arad, împărtășește durerea colegei REVNIC GEORGETA, la moartea soțului

REVNIC IOAN,

fost coleg și transmite condoleanțe. (6098)

Deplângem încetarea din viață a iubitului nostru frate

ȘOIMOȘAN IOAN.

Dumnezeu să-l odihnească în pace! Surorile MARIA cu fiul PUIU și IELUȚA. (6101)

Suntem alături de familia dr. FRIMU în aceste momente de suferință datorate decesului

prof. FRIMU PĂLĂGUȚA.

Sincere condoleanțe! Familia MARIN și familia dr. PRIȘCĂ. (6104)

Un ultim rămas bun la despărțirea de prietena noastră

prof. UȚA FRIMU.

Sincere condoleanțe familiei dr. MARCEL FRIMU și MONICA! Familia BISTREAN COSTEL și HORTENSIA. (6106)

Suntem alături de prietenul nostru conf. univ. dr. CRISTIAN HAIDUC și familia sa, în aceste clipe grele pricinuite de decesul tatălui socru. Dumnezeu să-l odihnească în pace! Familia PĂNESCU (p)

Colegiul Medicilor Arad, este alături de domnul doctor CONSTANTIN FRIMU în grelele momente pricinuite de pierderea soției sale,

profesor PĂLĂGUȚA FRIMU.

Sincere condoleanțe familiei îndoliate. Dumnezeu s-o odihnească în pace și liniște. (6115)

Suntem alături de familia ȘOIMOȘAN și transmitem sincere condoleanțe în aceste grele momente pricinuite de decesul celui ce a fost

ȘIOMOȘAN IOAN.

Familiile COVACI, MUREȘAN și NEMEȘ.

Suntem alături de doamna doctor MONICA FRIMU la marea durere pricinuită de decesul iubitei sale mame

prof. PĂLĂGUȚA FRIMU.

Sincere condoleanțe din partea studenților anului I, Facultatea de Educație Fizică și Sport. (6646)

Sincere condoleanțe familiei UNGUREAN pentru

PETRE,

prietenul nostru de-o viață, care ne-a încântat mereu cu sclipirea minții, dorul și sensibilitatea lui. Familia prof. R. MOLDOVAN. (6641)

† COMEMORĂRI †

† Cu inimile îndurerate de trista amintire,

FRAICOV ELISABETA,

Dumnezeu să te odihnească în pace. Te plâng mereu, mama și fiul tău ALEX. (5997)

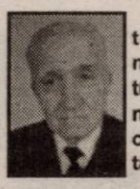

Azi, 23 martie, se împlinesc 2 ani de la trecerea în eternitate a celui care a fost soț, tată, bunic,

POPA GHEORGHE.

Vei rămâne veșnic în amintirea noastră. Domnul să-l odihnească în pace! Soția, fiul, nora, nepoții.

Astăzi, 23 martie 2005, se împlinesc 13 ani de la dureroasa zi, când unicul nostru copil,

profesor

CĂBUȚA IOAN

a plecat pe drumul fără întoarcere, la vârsta de 44 de ani. Te plângem neîncetat, părinții GAVRIL și ANA, soția ANGELA, copiii COSMIN și LAVINIA-MĂDĂLINA. Rugăm pe bunul Dumnezeu să-ți dea odihnă veșnică. Părinții, soția și copiii. (6093)

Tristă și neuitată va rămâne ziua de 23 martie 2003, când ne-a părăsit plecând pe un drum fără întoarcere, cea care a fost

NINA DEHELEAN,

mamă, soție, fiică și soră. Te vom păstra veșnic în inimile noastre. Familia îndoliată. (6475)

Pentru

NINA,

mamă și soție. La doi ani de la plecarea ta, îți spunem că în veci te vom iubi și-n veci vei rămânea departe. DOREL și DARIA. (6642)

Iubitului nostru

ORZ LIVIU.

Astăzi, 23 martie 2005 ai fi împlinit 66 ani, ar fi trebuit să-ți spunem „La mulți ani", dar noi mergem la mormânt cu flori și-l udăm cu lacrimi. Dumnezeu să te odihnească în pace! Soția cu familia. (6563)

Azi se împlinesc 7 ani de când trecerea în eternitate a scumpului nostru

ARDELEAN PAVEL

a lăsat un gol de neumplut. Dragul nostru, vei rămâne veșnic viu în inimile noastre! Mama ARDELEAN MARIA și familia HĂLĂCIUGĂ GHEORGHE. (6063)

Amintim rudelor, cunoscuților și vecinilor că astăzi, 23 martie, se împlinesc 6 luni de când soțul și tatăl nostru

UNGUREANU GHEORGHE

nu mai este printre noi. Dumnezeu să aibă grijă de sufletul lui în Împărăția Cerurilor. Familia. (6067)

Pios omagiu de aducere aminte la 1 an, respectiv 3 ani de durere și lacrimi de la despărțirea de iubiții noștri părinți, bunici, soră, cumnați, unchi și străbunici

ECATERINA

și

GHEORGHE ȚIȘCA.

Amintirea lor va rămâne veșnic în inimile noastre. Dumnezeu să-i odihnească în pace! Familia îndoliată. (6531)

† SERVICII FUNERARE †

IN MEMORIAM "KUKI"
SERVICII FUNERARE COMPLETE
Str. M Eminescu Nr.4 în curte
Tel: 211.929 - 0723.343.964
MAGAZIN DESCHIS LA ORICE ORĂ
OFERĂ:
■ SICRIE 10 modele de la 900.000 - 3.400.000
■ SICRIE LUX 6 modele de la 3.600.000-22.500.000
Mănere. Șuruburi, prosoape, lumânări, colaci și colivă
■ LENJERIE 10 modele de la 350.000 - 2.000.000
Apelând la serviciile noastre (spălat, îmbrăcat, formolizat și transport) BENEFICIAȚI DE 20% REDUCERE LA SICRIU
GRATUIT Transportul sicriului la domiciliu Transport Intern și Internațional
Se poate plăti și după ridicarea ajutorului de înmormântare

RO STYL COMPANY
Servicii Funerare
magazine deschise și noaptea
Arad, Str. M. Eminescu 22 (peste drum de Artex) tel. 214.422
Arad, Calea Victoriei 31 (lângă Strungul) tel. 228.909; 0744.690.121
OFERĂ:
■ Sicrie și accesorii funerare
■ Transport funerar cu mașini speciale în țară și străinătate.
GRATUIT: Transportul sicriului la domiciliu în Arad.
REDUCERE 40% LA SICRIU clienților care fac spălat, îmbrăcat, formolizat și transport cu firma noastră.
PLATA ȘI DUPĂ ÎNCASAREA AJUTORULUI DE ÎNMORMÂNTARE

CORAURA

tel : 270525

la maşinile de spălat

INDESIT

Garanţie 2 ani
Clasa A
800 Rot / min

creşte turaţiile şi scade preţul

REDUCERE 4.000.000 Lei

Preţ nou **9.990.000** Lei

(c.806/2004)

DACIA

Vino şi testează gratuit!

LOGAN

- Leasing - de la 62 EUR/lună*
- Credit persoane fizice - de la 46 EUR/lună**

VERBIŢĂ SRL
Arad, Calea A. Vlaicu nr. 282
Tel.: 0257-275.690
Mob.: 0722.259.423

Dacă vrei să trăieşti plăcerea de a conduce noua Dacia Logan sau să vezi cum te-ar putea ajuta în afaceri, vino la show-room-ul din Arad, Calea Aurel Vlaicu nr. 282 şi încearc-o. Sigur o vei vrea acasă.

* avans 50% / 36 luni
** avans 50% / 84 luni

Dacia Logan.Alegerea care te avantajează

(c.1037/2005)

Centrul de cercetare, proiectare şi tehnologii
ASTRA-ARIS

ASTRA

ANGAJEAZĂ

Ingineri pentru proiectare absolvenţi: TCM, MR, Automatizări, Electronică. Avantaj cunoscători AUTOCAD şi o limbă de circulaţie internaţională.
Specialişti în tehnica frigului
Normatori cu experienţă

CV-urile se trimit la nr. fax 0257/258.168 până la data de 30.03.2005. (c.772/2004)

M&B

TÂMPLĂRIE PVC cu GEAM TERMOPAN

CALITATE GERMANĂ GEALAN Fenster-Systeme

ARAD, STR. CAIUS IACOB BL.R
FOSTUL Mag. CĂMINUL (lângă BANC POST)

NOU! MARI REDUCERI DE PREŢURI!!!
VĂ PUTEŢI CONVINGE LA 213.145

0788.391.769

(c.989/2005)

SERENITY H.L. BUSINESS CONSULTING

Psihologia succesului

ORGANIZEAZĂ URMĂTOARELE CURSURI

- CONTABILITATE PRIMARĂ, GESTIUNE (OP. PC)
- MANAGEMENT - iniţiere afaceri curs I
- LIMBA ENGLEZĂ PENTRU AFACERI
- ASISTENT MANAGER
- LIMBA ITALIANĂ
- LIMBA GERMANĂ
- LIMBA ENGLEZĂ

Eficienţă şi calitate
grupe de maxim 15 persoane.

Înscrieri la sediul firmei str. Horia nr. 7 (corpul B, în curte)
TEL. 0257/255.410; 0743.064.960; 0788.183.671.

(c. 1138/2005)

CAMERA DE COMERŢ ARAD

ORGANIZEAZĂ URMĂTOARELE CURSURI:

- Formare şi perfecţionare în resurse umane;
- Aplicaţii practice în contabilitate;
- Operator calculator (Windows, Word, Excel);
- Contabilitate şi aplicaţii pe calculator;
- Limbi străine (engleză, italiană, franceză, germană, spaniolă);
- Declarant vamal;
- Vânzător

Informaţii suplimentare la sediul Camerei de Comerţ
Arad, str. Cloşca nr. 5, camera 2, parter
Tel.: 20.88.07; 20.88.08

(c. 1066/2005)

S.C. **SUNTECH** S.R.L.

EXECUTĂ ŞI MONTEAZĂ

JALUZELE

Reducere 20%

Telefoane
0743.119.676

- Orizontale de la 290.000 | 29 lei/mp + tva
- Verticale (stofă) de la 220.000 | 22 lei/mp + tva
- Rulouri geam exterioare de la 690.000 | 69 lei/mp + tva
- Uşi pliante de la 1.275.000 | 127,5 lei + tva

Preţuri speciale, calitate, eleganţă

(3710107)

S.C. **IPEC Management Eastern** S.R.L

ANGAJEAZĂ

MANAGER DE PROIECT PENTRU INEU

CERINŢE:
- domiciliul în Ineu/Arad sau disponibilitatea de deplasare zilnică
- maşină personală
- disponibilitate la program prelungit
- experienţă de minim 2 ani în construcţia de clădiri şi general

Vă rugăm depuneţi CV-ul pt. acest post la adresa de e-mail: olimpia@ipecromania.com.
Tel.: 0256 473 636; 0740 337 469; fax.: 0256 474 171.
Menţionăm că C.V.-urile pot fi trimise şi prin fax, sau la adresa: str. Tulcea nr. 4, Timişoara.

(COM./03.2005)

PARCHET
COVOARE
LAMBRIURI
UŞI

SEZONUL REDUCERILOR MASIVE

PROGES
pentru amenajări interioare

PARCHET LAMINAT

149.500 lei/mp*

14,95 lei/mp*

+ COVORAŞ INTRARE GRATUIT

Str. Dorobanţi nr. 55, tel: 282.021

*Preţ fără TVA

(c.1096/2005)

P.A.B. ROMANIA S.R.L.

cu sediul în Arad, str. I. Marşeu nr. 8 (fosta Bustenii)

ANGAJEAZĂ:
- Macaragist
- Mecanic întreţinere utilaje

Informaţii la telefon 0257/25.33.99 sau 0257/27.99.88.

(com./03.2005)

RECOMANDAREA NOASTRĂ

HELIX FAO 220 CREŞTE RAPID	CARRERA FAO 240 PRODUCŢIE SUPERIOARĂ	AUDE FAO 300 PERFORMANŢĂ	
GARBURE FAO 300 ECHILIBRU	SATOLAS FAO 300 ADAPTABILITATE	GAMBIT FAO 320 START VIGUROS	
ACHAT FAO 200 DOUĂ PRODUCŢII	LAUREAT FAO 350 REZULTAT SIGUR	DUPLO FAO 499 EXCELENŢĂ	KWS 0551 FAO 500 SĂNĂTOS ŞI REZISTENT
GAVOTT FAO 200 SIGURANŢĂ	VIC FAO 400 STABILITATE DUBLĂ	MIKADO FAO 500 STABIL ŞI PRODUCTIV	LUCE FAO 500 VERDE LA RECOLTARE

MATEOL RO SEMITIMPURIU | HURACAN RO SEMITARDIV
ALDABA RO SEMITIMPURIU | HELIASOL RO TIMPURIU

(3710340)

www.kws.com

KWS Semințe srl România
Str Spiru Haret nr. 4
Bucureşti, sector 1, 010175
Telefon: +40 21 315 42 80
Fax: +40 21 310 42 36
office@kws.ro

Director Zonal (MH, GJ, CS, TM, AR): Ing. Sevastian Proca
Mobil: 0722 850 714

KWS

Chirurgie estetică Dr. Baizat

Anca & Andrei

Modelarea sânului: măriri (implant cu gel coeziv), ridicări, micşorări
Lipoaspiraţii, Întinerire facială (inclusiv metode nechirurgicale: softlifting, mezoterapie, toxină botulinică).
Corecţii ale nasului, pleoapelor, urechilor. ***Modelarea buzelor.***
Clinica Laser System
Echipamente moderne, spitalizare în saloane elegante, discreţie
Tel. 0257/213211 - 0744897059 - 0744507049.

(C.1165/2005)

S.C. **RADAN IMPEX S.R.L.**

ANGAJEAZĂ

CASIER

Cerinţe: - studii medii
- cunoştinţe operare PC
- cunoştinţe de contabilitate primară şi experienţă în domeniu constituie avantaj
- seriozitate, cazier judiciar.

Cei interesaţi vor depune CV la sediul societăţii din Arad, Bd. Iuliu Maniu Bl. 36, Ap. 1 sau vor transmite prin fax: 279.717 până la data de 24.03.2005

(C.A.357/2004)

S.C. **CONCORD MEDIA** S.A.

Str. M. Eminescu nr. 55-57.

ANGAJEAZĂ

BUCĂTAR **BARMAN**

RUGĂM PE CEI INTERESAŢI, să se prezinte la sediul firmei la Secţia Economică telefon : 0723/343-985, 0257/280-751.

(c. 305/2004)

SANPAOLO IMI BANK
SANPAOLO
CREDITE PERSONALE
Perioada de creditare
până la 10 ANI
Destinația creditului
NU TREBUIE JUSTIFICATĂ
față de Bancă
Informații suplimentare
ARAD, B-dul Revoluției, Nr. 88
TELEFON: 280.503, 280.547

ADEVĂRUL

Cotidian independent Arad

ASTRA
ASTRA VAGOANE CĂLĂTORI
Singurul producător de confort din doineniu
Str. Petru Rareș 1-3
Tel: 233.651 Fax: 258.168
e-mail: astra.calatori@astraç.rdsar.ro

Anul XVII, nr. 4475 | 16 pagini | JOI, 24 MARTIE 2005 | 6.000 lei/0,60 lei noi
adevarul@arad.ro; adv.pub@arad.ro | http://adevarul.arad.ro
Publicație auditată de BRAT | Tiraj mediu zilnic vândut: 27 845

Curat viol

Doru Sava

De la o zi la alta, ba chiar mai des, proiectul de modificare a Codului Fiscal se... modifică și varianta finală a ediției de primăvară a acestuia întârzie. Deși anunțată în urmă cu săptămâni bune, creșterea unor taxe și impozite se amână de la o ședință de guvern la alta. Așa încât acestea atârnă deasupra contribuabililor precum drobul de sare. Confuzia este mărită și mai mult de declarațiile contradictorii ale premierului și ale ministrului de finanțe. Săptămâna trecută, Călin Popescu Tăriceanu lăsa să se înțeleagă că modificările ar putea să intre în vigoare la 1 mai. Aiurea. Ministrul de finanțe Ionuț Popescu dezminte. De la 1 aprilie, prin Ordonanță de urgență. Ieri a fost rândul lui Ionuț să retracteze. Creșterea impozitelor pe câștigurile de pe piața de capital, a celor din dobânzi și din tranzacțiile imobiliare vor intra în vigoare totuși de la 1 mai, că n-au avut vreme băncile și borkerii să-și modifice sistemele informatice. Dar accizele sigur vor crește de la 1 aprilie. Nu-i păcăleală. Că ele trebuiau să crească este limpede. Creșteau și cu PSD-ul, dar mai târziu. De la 1 iulie. Că nu e vorba doar de o devansare a programului stabilit cu UE este iarăși clar. De la 1 apirlie vor fi chiar mai mari decât nivelul convenit în calendarul aderării pentru 1 ianuarie 2007. Diferența în plus apare ca urmare a intenției Finanțelor de a-și proteja veniturile având în vedere că accizele sunt calculate în euro. Din cauza leului însă care s-a întărit, finanțele sunt obligate, prin majorarea peste nivelul prevăzut al accizelor să recupereze diferența de la 42.550 lei, la care era calculat bugetul, la 36.500-37.000 curs mediu prevăzut pe acest an. În cazul carburanților, cu scumpirile din ultimele luni, noile valori ale accizelor vor duce la creșterea prețului benzinei peste nivelul practicat în Spania, Cehia, Grecia.

(Continuare în pagina 6)

Situație de criză la Astra Trinity!

● O treime din angajați vor fi disponibilizați ● Este cea mai gravă criză de la venirea americanilor ● Cum nu sunt contracte, pot urma și alte disponibilizări ● Recesiune pe piața Uniunii Europene

Foto: V. Musca

O fotografie cu două posibile sensuri: momentul în care muncitorii sunt anunțați de măriri de salarii sau momentul în care se anunță disponibilizările. Din păcate, cel de-al doilea sens este cel adevărat

Când uzina Astra vagoane marfă Arad a fost preluată de americanii de la Trinity, în 1999, ne-am bucurat cu toții. În ciuda reducerilor masive de personal, produse chiar înainte de privatizare, de la 3600 de muncitori ajungându-se la 2600, speram că uzina -, și datorită managementului, și datorită investițiilor în tehnologie promise de americani - își va „da drumul" și va ajunge, din nou, o mândrie a Aradului. Mai mult, ne bucuram că bugetul Aradului va crește simțitor. Însă, n-a fost să fie așa... Astăzi, în contextul în care la urechile noastre a ajuns informația că Astra Trinity are probleme foarte mari, ne vom „apleca" asupra acestui subiect, al investiției americanilor din Dallas în industria de vagoane marfă românești din Arad.

Alin Olteanu

(Continuare în pagina 7)

Angajăm vânzători stradali de ziare (remizieri).

Câștiguri atractive

Informații la sediul redacției Adevărul (B-dul Revoluției nr. 81) sau la telefon 281.797 între orele 9,00-16,00.

Voi folosi orice oportunitate pentru a ajuta Aradul

Interviu cu d-l **Gheorghe Seculici**, viceprim-ministru al Guvernului României

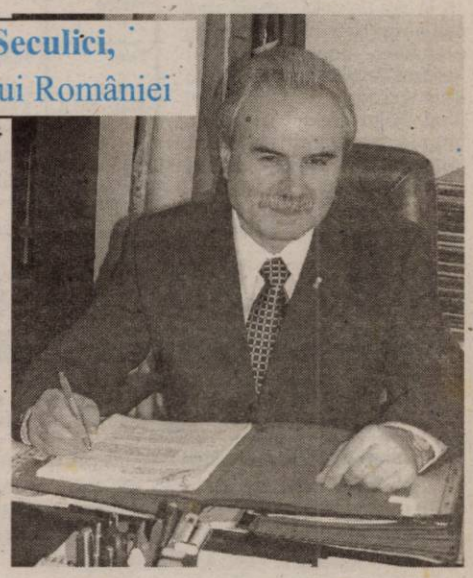

– D-le viceprim-ministru, ați fost numit într-o funcție onorantă, dar și dificilă în același timp. Sunteți pregătit să-i faceți față? Pentru că Bucureștiul nu-i Aradul.

– Când d-l Boc m-a sunat și mi-a spus că am fost desemnat pentru această funcție, am cerut un timp pentru reflecție. Știu și eu că misiunea care mă așteaptă nu este ușoară. Dar mi-am zis că, prin eforturi și cu inteligență, voi face față acestei misiuni. M-a sunat apoi și președintele Băsescu și i-am răspuns că accept funcția. Cred că sunt pregătit pentru această funcție, chiar dacă numirea mea pare o surpriză pentru multă lume, chiar și pentru mine.

A consemnat
Ioan Iercan; Foto: V. Musca

(Continuare în pagina 6)

La Agrișu Mare

Doi ciobani - alungați din sat cu topoarele

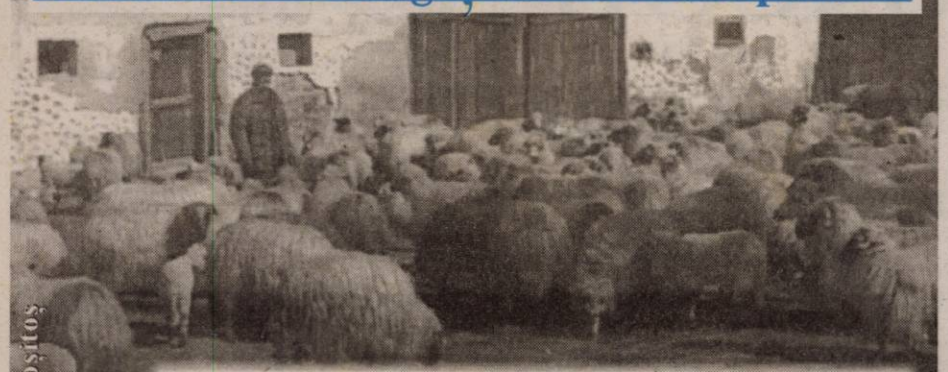

Foto: Vasile Obșitoș

Înarmați cu bâte, topoare, lopeți și alte unelte găsite prin bătătură, localnicii din Agrișu Mare s-au „răsculat" împotriva a doi ciobani care, an de an, au provocat stricăciuni pe culturile oamenilor, păscându-și turmele de oi pe terenurile cultivate. În după-amiaza zilei de marți, răbdarea oamenilor a ajuns la limită în momentul în care turmele lui Gheorghe Salcu au intrat, din nou, pe culturi.

Sorina Ambruș; Foto: Vasile Obșitoș

(continuare în pagina 5)

Zile grele pentru Poliția de Frontieră

Destituiri, eliberări din funcții, sancțiuni

Pag. 3

Câștigați Bine
Munciți în Canada
Trăiți în Québec
(c.1011/2005)
Clădirea Proiect SA, Bd.Decebal 2-4
Tel: 214.578

OFERIM SPRE ÎNCHIRIERE
- SPAȚII COMERCIALE AMENAJATE - 15 euro/mp
- SPAȚII PRODUCȚIE + BIROURI - 3 euro/mp
Tel. 338.244
0721.269.703

Meditația zilei

„Mâna celor harnici va stăpâni, dar mâna leneșă va plăti bir".

(Pildele lui Solomon)

Calendar

Joi, 24 martie

Astăzi, Soarele răsare la ora 6 și 12 minute și apune la ora 18 și 32 minute. Au trecut 82 de zile din acest an. Au mai rămas 283 zile până în 2006.

Praznicul zilei: Biserica ortodoxă: Înaintepraznuirea Bunei Vestiri; Cuv. Zaharia; Sf. Artemon, ep.; **Biserica greco-catolică:** Cuv. Zaharia (Înainte-serbarea Buneivestiri); **Biserica romano-catolică:** Zaharia; Luca.

A venit barza!

La Arad: Rotariu Daria, Fereștean Carina-Larisa, Miosă Anastasia-Lucia, Ronai Robert, Budea Alexandra-Daniela, Bagi Emanuel, Corian Gabriel-Denis.

Au plecat dintre noi!

✝ Ungureanu Petru (1935), Csehi Imre (1932), Șoimoșan Ioan (1934), Botezatu Niculai (1934), Floca Ștefan (1944), Sava Anghel Rozmarin (2000), Botiș Varvara (1921), Pop Gisela (1956), Kiss Gligorie (1940).

Concert

Filarmonica de Stat Arad prezintă azi, 24 martie 2005, ora 19, în sala Palatului Cultural, concert vocal simfonic - Wolfgang Amadeus Mozart.. **Soliști:** Teodora Ciucur, Irina Săndulescu Bălan, Codruț Bîrsan, Geani Brad. **Dirijor:** Adrian Stănache. **În program:** Marea misă în do minor KV 427; Simfonia nr. 40 în sol minor KV 550.

„Adevărul" vă ascultă

La telefonul dimineții, 280944, între orele 9,00-12,00

☎ **Călători prăfuiți.** Urcând în fiecare dimineață în tramvai, în stația de la ieșirea din depoul UTA, un cititor ni s-a plâns că e prăfuit de femeile care mătură vagoanele. **„De ce nu se mătură tramvaiele noaptea, în depou, ci trebuie ca noi să plecăm prăfuiți la serviciu? Biletele se scumpesc într-un ritm amețitor, dar condițiile de călătorie sunt tot mai proaste"** - a concluzionat, pe bună dreptate, arădeanul, locatar al blocului A4, din cartierul Aurel Vlaicu. Angajații Companiei de Transport Public Arad îl sfătuiesc pe reclamant să depună o sesizare scrisă pe adresa instituției, pentru a analiza schimbarea programului femeilor responsabile cu curățenia în tramvaie.

☎ **Indicator inutil. Constantin N.**, de la blocul B, de pe strada Augustin Doinaș, acuza absența unui indicator care să interzică autoturismelor străine să pătrundă în curtea dintre imobile. Domnul Moldovan, angajat al Primăriei Arad, spune că semnul de circulație s-a montat de câteva săptămâni, doar că aproape nimeni nu-l respectă. Așadar, aviz gardienilor și agenților de circulație, care ar trebui să aplice amenzi șoferilor ce parchează ilegal în zona Pieței Mihai Viteazul.

☎ **Civilizație? O glumă proastă.** În replică la opinia unei cititoare, exprimată în ziarul nostru de luni, Gheorghe Rus, de pe strada Romul Ladea, din apropierea magazinului Billa, a ținut să precizeze: **„Am citit că doamna în cauză speră ca prin apariția super-marketurilor pe strada Banu Mărăcine să se dea un plus de civilizație zonei. Eu zic să nu-și mai facă iluzii, pentru că noi, ca vecini ai marketului Billa, numai de civilizație nu am avut parte în ultimii ani. Ce-o așteaptă pe doamnă? Gălăgie, trotuare și drumuri stricate și mizerie cât încape..."**

Redactor de serviciu, **Călin Mnerie**

La telefonul după-amiezii, 280003, între orele 15,00-18,00

S-a topit zăpada, apar gunoaiele!

● Pe str. Reșiței, colț cu Mucius Scaevola, există un teren fără stăpân cunoscut. Din păcate, acesta este un adevărat focar de infecție, toate gunoaiele fiind aruncate acolo. **„Oamenii sunt nemulțumiți, dar nimeni nu știe unde să sesizeze. Vine căldura și ne vom îmbolnăvi cu toții. Pe deasupra, vara mai dorm acolo și boschetari, sunt și șobolani. Am 78 de ani și mă apucă groaza să ies din casă"**, ne spune **Iuliana Julean.**

● Tot cu gunoaiele are de furcă și **Acatrinei Ilie**, din Aradul Nou: **„Între Aradul Nou și Zădăreni sunt numai gunoaie, în special pe marginea drumului, dar și pe terenul agricol. Pur și simplu, toată zona este o groapă de gunoi. Vin cu mașinile de la Zădăreni, deschid portbagajul și aruncă sacii cu gunoaie. L-am văzut pe unul când a aruncat sacul dintr-un microbuz. Am încercat să îi iau numărul, dar a accelerat și a plecat în viteză."**

Redactor de serviciu, **Simion Todoca**

Rețeta zilei

Supă de ceapă cu crutoane

Ai nevoie de: 4 cepe, 100 ml ulei, 30 g făină, 150 g smântână, sare, crutoane, pătrunjel.

Cum procedezi: Cureți și toci mărunt ceapa pe care o pui să se înăbușe în ulei. După ce a devenit aurie, pui făina, amesteci și stingi cu 2,5 litri de apă rece. Potrivești de sare și lași să fiarbă 10 minute.

O servești cu smântână, crutoane și pătrunjel.

Meteo

Vremea va fi caldă dar ușor instabilă. Cerul va fi variabil, temporar noros după-amiaza și în cursul nopții când izolat va ploua slab. Vântul va sufla slab la moderat din sector sudic.

Temp. max.: 13 la 16°C;

Temp. min.: 3 la 5°C

Comenzi taxi

● ALFA PLUS 949; 349.349
● TAXI ALFA 945; 22.88.88; 25.25.26; 0723-200.301; 0745-50.60.70
● TAXI ARAD 244.244; 274.444; 0722-755.440
● STAR 212.222; 0722-361.011; 0745-645.645
● FAVORIT 280.000; 281.111; 0740-083.333; 0724-409.992
● EUROPA 275.555; 0723-677.555; 0744-828.163
● VALI DIESEL 280.705; 280.100
● MIRCO MILI 230.530; 230.730; 0740-152.828; 0723-062.366
● DELMAR 229.220
● TAXI VERBIȚĂ 0726.336.969; 0741.200.300; 944

CUR$UL VALUTAR

VALORI ÎNREGISTRATE IERI, 23 MARTIE 2005 — Astăzi

Denumirea valutei	BNR	BCR		BRD		SAN PAOLO IMI BANK		Banca Românească		Banca Romexterra		Alpha Bank		Casa Schimb Luxor	
		C	V	C	V	C	V	C	V	C	V	C	V	C	V
Euro	36201 (3,6201)	35800 (3,5800)	36800 (3,6800)	36000 (3,6000)	37000 (3,7000)	35800 (3,5800)	36720 (3,6720)	36200 (3,6200)	36850 (3,6850)	36100 (3,6100)	36900 (3,6900)	35900 (3,5900)	36750 (3,6750)	35800 (3,5800)	36200 (3,6200)
Dolar S.U.A.	27748 (2,7748)	27000 (2,7000)	28000 (2,8000)	27450 (2,7450)	28390 (2,8390)	27200 (2,7200)	28280 (2,8280)	27629 (2,7629)	28327 (2,8327)	27550 (2,7550)	28270 (2,8270)	27350 (2,7350)	28200 (2,8200)	27400 (2,7400)	27800 (2,7800)
Forint	146 (0,0146)	130 (0,0130)	160 (0,0160)	139 (0,0139)	152 (0,0152)	140 (0, 0140)	154 (0,0154)	-	-	144 (0,0144)	150 (0,0150)	-	-	144 (0,0144)	149 (0,0149)

Cinematografe

DACIA: Aviatorul (SUA), 10,30; 14; 17,30; 21.

Horoscop

Joi, 24 martie 2005

Berbec (21.03-20.04). Sunteți foarte hotărât să vă faceți ordine în viață, însă nu prea știți cu ce să începeți.

Taur (21.04-20.05). Mizați prea mult pe niște informații neverificate, iar judecata vă va fi influențată de unele emoții puternice.

Gemeni (21.05-20.06). Veți fi apreciat de superiorii dvs. la locul de muncă.

Rac (21.06.-22.07). O mare reușită vă va produce o satisfacție care va dura întreaga lună.

Leu (23.07-22.08). Relația dvs. afectivă va merge mai bine decât v-ați așteptat.

Fecioara (23.08-22.09). Este posibil să încheiați o afacere deosebit de rentabilă.

Balanța (23.09-22.10). Activitățile intelectuale vă priesc în această zi și v-ați putea face unele planuri de viitor.

Scorpion (23.10-21.11). Ați putea câștiga foarte mult la locul de muncă, dacă ați fi mai diplomat.

Săgetător (22.11-21.12). Ambițiile dvs. nu vor avea deocamdată șanse să fie satisfăcătoare în întregime, iar perseverența nu vă va fi de nici un folos.

Capricorn (22.12-19.01). Bugetul dvs. se va mări substanțial, datorită unor speculații pe care le-ați făcut cu mai mult timp în urmă.

Vărsător (20.01-20.02). Întâlnirea cu o veche cunoștință de-a dvs. de sex opus, vă va scoate din încordare și vă va binedispune.

Pești (21.02-20.03). Pe plan profesional, veți da dovadă de o foarte bună capacitate organizatorică, abordând cu succes orice activitate.

ADEVĂRUL

Cotidian independent Arad

Editor: S.C. ADEVĂRUL Arad S.R.L.
COD FISCAL R 1681938 ● COD SICOMEX 19.604 ● CERTIFICAT J 02/1886 / 31 X 1991 ● COD SIRUES 020956601 ● ISSN 1220 - 7489

Consiliul de administrație: președinte - **MIRCEA DORGOȘAN,** telefon 281802, 280625; **vicepreședinte - MIRCEA CONTRAȘ,** telefon 280854; **membri: LIZICA MIHUȚ**, telefon 280070, **ȘTEFAN TABUIA,** telefon 280854, **MIRCEA ȚÎȘCĂ**, telefon 280904.

Colegiul de redacție: ȘTEFAN TABUIA (redactor-șef), telefon 280854; MARCEL CANCIU (șef secție foto), telefon 281701; ALEXANDRU CHEBELEU (șef secție sport), telefon 281701; GABRIELA GROZA (secretar general de redacție), telefon 280854; VASILE FILIP (șef secție cultură-învățământ-tineret), telefon 280003; IOAN IERCAN (șef secție politică), telefon 280943; TRISTAN MIHUȚA (șef secție probleme sociale - investigații), telefon 281855; DORU SAVA (șef secție economic), telefon 281738; NICOLAE OPREAN (șef secție actualități), telefon 280003; MIRCEA ȚÎȘCĂ (șef secție publicitate), telefon 280904; MIRCEA CONTRAȘ (vicepreședinte al consiliului de administrație), telefon 280854; MIRCEA DORGOȘAN (președinte al Consiliului de administrație), telefon 281802, 280625.

Redacția și administrația: 310130 Arad, Bd. Revoluției nr. 81. Telefoane: SECRETARIAT - 281802, fax 280655, 280625; ADMINISTRAȚIE - CONTABILITATE - 281797; MICA PUBLICITATE - 210775; MAREA PUBLICITATE - 280904; CLUBUL PRESEI - 280989.

Tiparul executat la S.C. MEDIAGRAF S.A. ARAD, str. Feleacului F.N., telefon 250902, fax 250920

Adresa Internet http://adevarul.arad.ro

Utilitare

PIEȚE, TÂRGURI

Astăzi, este zi de piață agroalimentară la Curtici, Sebiș, Bata, Cermei, Zădăreni, Ghioroc, Săvârșin, Secusigiu, Sântana, Târnova, Zăbrani, Zerind. Tot astăzi au loc târguri săptămânale la Curtici, Sebiș, Cermei, Săvârșin, Secusigiu, Zerind.

Mâine, vineri, se desfășoară târguri săptămânale la Ineu, Șepreuș, Șimand.

PRIMĂRIA MUNICIPIULUI

Program de relații cu publicul (camera 5) luni-vineri între orele 8-20. Tel. 284.744, tel. centrală 281.850.

FARMACII DE SERVICIU

• Farmacia **REMEDIUM** Arad, B-dul Revoluției nr. 52-54. Program luni-vineri: 7,30-20,00; sâmbătă 8,00-14,00. Telefon 233.195. Eliberează medicamente compensate și gratuite.

• Farmacia **„OMNIAFARM"**, Calea Aurel Vlaicu, Bl. Z28, cu program zilnic de la orele 8,00-22,00. Telefon 271.724. Eliberează rețete gratuite și compensate.

• Farmacia **MELISSA** - medicamente alopate și homeopate. Onorăm și rețete gratuite și compensate. Tel. 219.588, Micălaca, str. Abrud nr. 80, bl. 219. Orar: luni-vineri 8-20, sâmbăta 9-16.

• **Spitalul Clinic Județean Arad** are un nou număr de telefon: 0357407200

URGENȚE STOMATOLOGICE

* Urgențe stomatologice în sistem privat. B-dul Revoluției nr. 62, zilnic 8-12; 14-20, sâmbătă 9-12. Telefon: 256665.

* Cabinetul de pe str. Crișan (în spate la Gionelli) are program non-stop. Telefon: 253794.

UROLOGIE

Cabinet urologie (în clădirea Policlinicii Municipale). Program zilnic, inclusiv sâmbăta, între orele 9-12, telefon 213036.

OFTALMOLOGIE

Cabinet Dr. Turlea Magdalena, medic primar oftalmolog, oferă consultații oftalmologice, prescriere și prelucrare computerizată de ochelari, lentile de contact, ochelari de soare etc. Str. Miron Costin, bl. 9 (lângă „Casa Albă"), tel. 253.523.

DISPENSAR VETERINAR

Dispensarul veterinar din Aradul Nou efectuează zilnic, orele 8-16 (sâmbăta 8-12 și duminica) examen trichineloscopic, vaccinări antirabice și sterilizări câini-pisici, însămânțări artificiale. Telefon 287.298.

Dispensarul veterinar din Curtici: examen trichineloscopic, vaccinări, tratamente, consultații, la toate speciile de animale. Telefon 464.145.

ÎNTRERUPERI DE CURENT

Joi, 24 martie: h 8-15: str. Toth Șandor Bl. 3; **8,30-15,30:** str. A.M. Guttenbrun între str. Cibinului și Ana Ipătescu, Calea Iuliu Maniu 51-71 numere impare.

• În județ: h 8-14: Soimuș; **9-15:** Bruznic - total, Troaș - total, Pecica - parțial.

Vineri, 25 martie: h 10-11: str. Aviației, Măgurei, Letiția, Cl. A. Vlaicu (p), S.C. PETRI ROMANIA, S.C. MARMOREX, Registrul Auto; **8,30-11:** str. Ana Ipătescu, Banatului, Calea Timișorii (între str. Banatului și Biserica Ortodoxă), Spartacus, Cetății, Bogrea, V. Pârvan, N. Densușeanu, Corabiei, I. Minea, Gladiolelor; **8,30-15,30:** str. A.M. Guttenbrun între Cibinului și Ana Ipătescu, Calea Iuliu Maniu 51-71 numere impare.

• În județ: h 8-14: Gurahonț - parțial; 9-15: Zăbalț - total, Troaș - total, Pecica - parțial.

Citire apometre

Joi, 24 martie 2005: Boemiei, Vidra, I. Slavici, Porumbului, Salcâmului, Pelicanului, Castor, Rândunicii, Vezuviu, Rozelor, Răsnov, Viitorului, Vrabiei, Cucului, Cosânzeana, Muzeței, Aprodul Purice, H. Coandă, Abatorului, Biruinței, Latină, Venus, I. Rațiu, A. Karoly (Spitalului), Pădurii, Clujului fără sot, E. Murgu, Cardoș, Trandafirilor, P-ța H. Domokoș (P-ța Veche), Florilor, Domei, E. Gojdu, Al. Gavra, Tr. Buteanu, S. Tekelia, M. Eminescu, Ghe. Șincai, L. Blaga, I. Georgescu (Sebeșului), I. Chendi, O. Goga, S. Gyula (Măcinului), I.L. Caragiale, D. Sibii (Grănicerilor), Mărășești, I. Suciu, Praporgescu, M. Mureșului, N. Grigorescu.

Vineri, 25 martie 2005: Partizanilor, Gelu, Odobescu, Buciumului, G. Tocilescu, Romanitei, Păpădiei, Vărădiei, Someșului, Câmpul Florilor, Trenului, Abatorului, Latină, Biruinței, Venus, I. Rațiu, Clujului fără sot, Condurașilor, Cuza Vodă, M. Mureșului, Ghica Vodă, Calvin, C. Gergely, E. Teodoroiu, P-ța Pompierilor, Transilvaniei, Sinaia, Șincai, Episcopiei, O. Goga, I.L. Caragiale, Horia, Closca T., Ceontea (Marinarilor), P-ța Mică, O. Băncilă, A. Vlad (Răchitei), V. Milea, I. Vidu, Călugăreni, Andreescu, Dragalina, 1 Decembrie 1918 (Târnavelor), P-ța B. Margareta (P-ța Liceului), Ghe. Lazăr, Tr. Dobra, P-ța Plevnei.

ADMINISTRAȚIA FINANȚELOR PUBLICE

Administrația Finanțelor Publice a municipiului Arad: Asistență contribuabili - telefon 280.633, 280.733, int. 198 (persoane fizice) și 118 (persoane juridice) int. 166 (relații publice) între orele 9,00-17,00. Informații suplimentare la www.finantearad.ro

TELEFOANE DE URGENȚĂ

APEL UNIC DE URGENȚĂ: 112
POMPIERI 981; 251.212
AMBULANȚA ARAD - 961 sau **251.313**
POLIȚIE: 955
Numărul de centrală telefonică al I. J. P. (Inspectoratul Județean de Poliție) Arad: 207.100
S. C. DISTRIGAZ-NORD S. A. TÂRGU MUREȘ
Sucursala de Distribuție a Gazelor Naturale Arad, Dispeceratul permanent tel: 218.928; 256.928
VERIFICARE METROLOGICĂ ȘI REPARAȚII CONTOARE APĂ: 255.274; 0723-343.976
DERANJAMENTE CURENT ELECTRIC 235.991
INFORMAȚII CFR 231.777
S. C. SALUBRITATE S. A. ARAD
Dispecerat între orele 7,00 - 19,00, tel.: 280.873
PROTECȚIA CONSUMATORULUI
B-dul Revoluției, nr. 50. Telefon: 257049
DIRECȚIA DE SĂNĂTATE PUBLICĂ - serviciul de permanență: 254.438
GARDA FINANCIARĂ
B-dul Revoluției nr. 79, telefon: 280971
INSPECTORATUL TERITORIAL DE MUNCĂ ARAD
Str. Episcopiei nr. 11-13, tel.: 211762, 211862, 257251
AGENȚIA JUDEȚEANĂ PENTRU OCUPAREA FORȚEI DE MUNCĂ
Str. Călugăreni nr. 1A, tel.: 211.791, 281.998
POLIȚIA DE FRONTIERĂ: tel.: 959
CORPUL GARDIENILOR PUBLICI: tel.: 280.557

Zile grele pentru polițiștii de frontieră

Comisarul Câmpean și șeful de sector Oprișa - eliberați din funcții

● Alți 20 de ofițeri - destituiți ● Tineri polițiști din estul țării, detașați pentru control la granița de vest

Anchetele, controalele, supracontroalele venite din toate părțile continuă la Inspectoratul Județean al Poliției de Frontieră IJPF Arad, după implicarea în scandalul românilor întorși din Spania, „scăpați" din țară pe la Nădlac.

Pe parcursul zilei de ieri, la Arad s-a aflat chestorul **Vasile Moțoc**, adjunctul șefului Inspectoratului General, responsabil de punctele de frontieră din Vestul și Sudul țării.

Printre alte măsuri luate, chestorul Moțoc a dispus eliberarea din funcție a șefului de punct de la Nădlac - **Florin Oprișa** și a șefului de sector, comisarul **Câmpean** și mutarea, sancționarea și inclusiv destituirea a 20 de ofițeri, atât cu funcții de conducere, cât și cu funcții de execuție.

Numele sancționaților și ale celor care le vor lua locul vor fi făcute publice în scurt timp, de către Inspectoratul General al Poliției de Frontieră.

Recent, conducerea Inspectoratului General al Poliției de Frontieră a dispus detașarea mai multor polițiști de frontieră din Estul țării, în punctele de trecere de la frontiera de Vest, în vederea suplimentării numărului de personal necesar aplicării unor măsuri ferme de control față de cetățenii români ce se prezintă la ieșirea din țară, dar și pentru prevenirea înregistrării unor acte de corupție în rândul lucrătorilor de la nivelul Direcțiilor Poliției de Frontieră Oradea și Timișoara, inclusiv a inspectoratelor județene din subordine.

Inspectorul **Robert Iudt,** purtătorul de cuvânt al Inspectoratului Județean al Poliției de Frontieră Arad, ne-a comunicat că în punctele de frontieră arădene au ajuns 12 cadre - trei ofițeri și restul agenți, care vor sta aici 30 de zile. Nu este exclus ca după încheierea perioadei de detașare, să fie trimiși la Arad alți polițiști de frontieră, sau să fie prelungită detașarea celor 12.

De asemenea, s-a intensificat colaborarea cu autoritățile similare din statele membre ale UE, atât prin intermediul Punctului de Contact Oradea, unde se află doi ofițeri spanioli, doi francezi, un austriac și un italian, cât și prin participarea experților europeni la controlul efectuat în punctele de frontieră. În urma acestor acțiuni, din totalul românilor care s-au prezentat în aceste zile în punctele de control din vestul țării, cu intenția de a ieși din țară, polițiștii de frontieră au luat măsura nepermiterii continuării călătoriei pentru un număr de 23.416 români, care nu îndeplineau condițiile prevăzute de legislația în vigoare.

Sorina Ambruș

Cronica măruntă

● **Magdalena Borșandi** și **Claudiu Pascu** din Arad riscă să fie sancționați cu 10 milioane de lei de către gardienii publici. După ce au consumat băuturi alcoolice în exces, cei doi au început să-și adreseze injurii și amenințări. Ghinionul lor a fost că au fost prinși de gardienii publici, care nu i-au iertat...

● Cerșetorii au fost luați din nou în vizorul organelor de ordine publică. Mai mulți dintre aceștia au fost prinși în cadrul unei acțiuni specifice, în timp ce se milogeau pe străzile municipiului: **Gheorghe Teglaș** și **Pardailan Covaci** din Bihor, **Marcela Plop** din Arad, **Cosmin Petrovici** din județul Timiș și **Daniela Cornea** din județul Mureș. Toți au fost sancționați cu amenzi cuprinse între un milion de lei și cinci milioane de lei. Cu un milion de lei a fost amendată și **Voichița Fechete** din localitatea Tinca, județul Bihor, pentru îndemnul minorilor la cerșit.

● Comercianții stradali care nu au respectat prevederile legale au fost sancționați de organele de ordine publică. Așadar, pentru efectuare de comerț fără a deține chitanță pentru ocuparea domeniului public au fost amendați cu sume cuprinse între 150 de mii de lei și 450 de mii de lei: **Micloș Avădanei**, **Claudia Codruța Grec** din Arad, **Ioan Manda** din județul, **Caraș Severin** și **Ioan Martoș** din Lipova.

● Polițiștii de frontieră de la Curtici au depistat, în trenul rapid Bega (Timișoara-Veneția), o femeie care s-a legitimat cu un pașaport al altei persoane. **Anita R.**, din Carei, a declarat că a obținut pașaportul, în schimbul sumei de 400 de euro, cu care dorea să ajungă în Austria. Ea a recurs la această modalitate de a ieși din țară pentru că avea interdicție de intrare în Spațiul Schengen, după ce fusese returnată anterior din străinătate. Pe numele ei s-a întocmit dosar penal pentru fals privind identitatea și tentativă de trecere ilegală a frontierei.

Infractori la 17 ani

În ultimele două zile, nu mai puțin de patru tineri având aceeași vârstă, 17 ani, au fost identificați de către polițiștii arădeni drept autorii unor furturi petrecute pe raza municipiului Arad. Dacă **Daniel Marin S.** și **Constantin Dacian G.**, au furat împreună o minimotoretă, iar **G. Lucian** și același **Daniel Marin S.** au făcut front comun pentru sustragerea unei biciclete, **D. Varga** a fost găsit responsabil pentru furtul unor rufe aflate la uscat în curtea lui Vasile I., de pe strada Cocorilor. Toți cei patru tineri sunt cercetați în stare de libertate și riscă o pedeapsă cu închisoarea între doi și cinci ani.

C. M.

La cabinetul deputatului Lia Ardelean

Documentație pentru schimbarea mașinilor vechi!

Luni, plenul Camerei Deputaților a adoptat proiectul de lege privind instituirea programului de înnoire a parcului auto național. Proiectul are în vedere protecția mediului și stabilește că autoturismele mai vechi de 12 ani, de la data primei înmatriculări, pot fi predate unui agent economic autorizat contra sumei de 30 de milioane de lei, care poate fi folosită doar ca avans pentru achiziționarea unui autoturism nou. Dorind să vină în sprijinul arădenilor care se găsesc în această situație, deputatul umanist Lia Ardelean pune la dispoziție documentația necesară. Aceasta poate fi studiată la biroul parlamentar de pe Bulevardul Revoluției nr.57, de luni până vineri, între orele 9-13,00.

Simion Todoca

La Pâncota 500 de milioane pentru proiectul Samtid

CL Pâncota va deveni partener al Consiliului Județean Arad o dată cu înființarea SC Compania de Apă Arad, care va lua locul actualei Regii de Apă Canal, în cadrul programului Samtid care presupune crearea unui operator regional unic și în care mai sunt implicate încă cinci orașe din județul nostru. În acest sens, la ședința ordinară din această lună, aleșii locali, la propunerea primarului Iosif Retter, au fost de acord să participe cu suma de 500 de milioane de lei la constituirea noii firme. **„Pentru orașul nostru au fost alocați 1,87 milioane de euro nerambursabili, bani utilizați la reabilitarea și modernizarea rețelei de apă și la introducerea apei potabile în satul Măderat. Sperăm să obținem o rectificare bugetară din care să putem asigura cele 500 de milioane de lei",** le-a explicat primarul Retter consilierilor locali.

A. Hălmăgean

Mega-concert în fața Primăriei Arad

Astăzi, începând cu ora 18,00, platoul din fața Palatului Administrativ găzduiește un spectacol excepțional susținut de Direcția 5, Stigma și Giulia. Organizarea acestui eveniment în municipiu face parte dintr-un amplu proiect susținut de posturile Național TV, respectiv Național FM.

Aradul este cel de-al doilea oraș, după Oradea, în care caravana „Ofensivei Naționale" poposește împreună cu nume consacrate din lumea muzicală și cu vedete ale postului de televiziune amintit.

M. Popescu

Turmă măcelărită pe șoseaua Arad - Turnu

Recent, în apropiera vămii Turnu, s-a produs un accident de circulație, soldat cu moartea a 30 de oi. Animalele se deplasau pe mijlocul șoselei, însoțite de trei ciobani, care - însă - nu s-au ocupat de semnalizarea corespunzătoare a turmei pe timp de noapte. Un singur oier ținea în mână o lanternă, undeva în fruntea turmei, astfel că lumina nu a putut fi observată de către mașinile ce veneau din spate. Așa s-a făcut că, un arădean ce dorea să treacă granița cu destinația Germania, a lovit în plin cornutele. Imaginile ce au urmat erau parcă desprinse dintr-un film de groază, aproximativ 30 de mioare fiind, pur și simplu, măcelărite.

Normal, fiecare parte și-a pledat nevinovăția, dar, din primele cercetări ale polițiștilor, rezultă că responsabilitatea accidentului o poartă ciobanii.

C. Mnerie

Cele mai moderne metode de tratament pentru

PSORIAZIS

FĂRĂ CORTICOIZI !

informații și programări:

(c.922/2005)

Psoremiss
CENTRUL MEDICAL DERMATOLOGIC
www.psoremiss.ro

Iași: 0232-222178
Constanța: 0241-548431
București: 021-3304745
Baia Mare: 0262-213222
Brașov: 0268-332220

TIMIȘOARA
0256-302589

Din cauza gripei

Carantină în toate spitalele județului

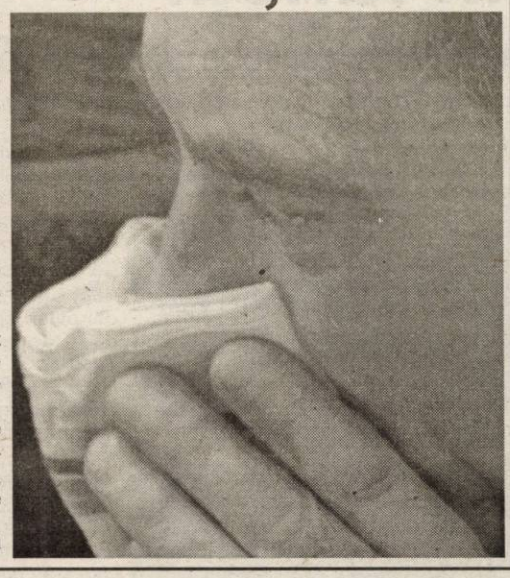

Începând de ieri, Direcția de Sănătate Publică a instituit carantina în toate unitățile sanitare cu paturi de la nivelul județului. Măsura a fost luată a urmare a creșterii impresionante a numărului de cazuri de îmbolnăviri în contextul patologiei de sezon: viroze, pneumonii, gripe.

Vă reamintim că numai în ultima săptămână, s-au înregistrat 6.013 infecții acute ale căilor respiratorii, 2019 pneumoni, respectiv, bronhopneumonii și 291 de cazuri de gripă. Cele mai afectate segmente ale populației sunt copiii și vârstnicii.

Prognozele specialiștilor nu sunt îmbucurătoare nici pentru perioada următoare aceștia prefigurând o creștere semnificativă a tuturor afecțiunilor de sezon.

Pentru evitarea neplăcerilor cauzate de simptomele unei gripe, medicii recomandă o alimentație bogată în vitamine, consumarea a cel puțin doi litri de lichide pe zi și evitarea aglomerațiilor.

M. Popescu

Pentru a face cunoscute angajamentele asumate de România

APM Arad a demarat o amplă campanie de informare

Agenția de Protecția Mediului Arad a desfășurat, zilele acestea, o susținută campanie de informare pe tema angajamentelor asumate de România pe linie de mediu.

Pornită ca inițiativă a Ministerului Mediului și Gospodăririi Apelor, ai cărui reprezentanți s-au deplasat la începutul lunii în teritoriu (secretar de stat Attila Korodi și directorii direcțiilor de specialitate), susținând întâlniri la nivelul celor 8 Agenții Regionale de Protecția Mediului, acțiunea a luat amploare.

„Având rol de multiplicatori în diseminarea informațiilor, Agențiile Locale de Protecția Mediului au organizat la rândul lor întâlniri de aprofundare a obligațiilor rezultate în urma negocierii capitolului de mediu cu uniunea europeană. Au fost identificate o serie de grupuri țintă, instituții deconcentrate ca: Direcția de Sănătate Publică, Directia de Agricultură, Direcția Sanitar-Veterinară, Sistemele de Gospodărire a Apelor, ONG-urile cu activitate în domeniul mediului și mass media. Un alt grup, numeros și important sub aspectul obligațiilor pe care trebuie să le conștientizeze, este cel al agenților economici ce desfășoară activități cu impact asupra mediului", susține directorul APM Arad, Cristian Ispravnic.

Toți cei enumerați au fost invitați să participe la întâlnirile organizate de Agenția de Protecția Mediului Arad, ocazie cu care li se pune la dispoziție pe suport magnetic tot materialul ce constituie baza discuțiilor. **„Luni și miercuri și vineri s-au derulat întîlnirile cu agenții economici a căror activitate este semnificativă în raport cu mediul, precum și cu reprezentanții instituțiilor deconcentrate cu atribuții în domeniul mediului"**, mai spune Ispravnic.

Săptămâna aceasta, primele trei zile au fost dedicate întâlnirii în județ cu reprezentanții Consiliilor Locale, în vederea conștientizării calendarului stabilit pentru realizarea rețelelor de alimentare cu apă, canalizare, a reabilitării sau după caz a înființării stațiilor de epurare a apelor uzate, respectiv a închiderii gropilor existente de gunoi și a creării infrastructurii de stații de transfer pentru deșeurile menajere. Și pentru că toate acestea presupun costuri pe care administrațiile locale nu le pot suporta, conștientizarea are ca scop și determinarea administrațiilor locale de a-și planifica pe termen lung aceste acțiuni, inclusiv în scopul accesării unor finanțări din fonduri europene.

Cosmin Mihuța

Societate comercială

Având ca și obiect de activitate prelucrarea lemnului - parchet, cherestea, la 50 km de Arad

Angajează:

• **Director de producție cu pregătire și experiență în domeniu**

Se oferă:
- salar atractiv
- locuință de serviciu, inclusiv pentru familie
- posibilități de afirmare pe plan profesional
- condiții optime de muncă

CV-urile se depun în Arad, str. Andrei Mureșanu nr. 21, între orele 9-17.

Informații la telefon 0257/256.193.

Vor fi solicitați pentru interviu doar candidații selecționați.

(0790975)

În atenția conducătorilor auto

Doriți să călătoriți mai ieftin?

RO SERVICE INTERNAȚIONAL

vă oferă instalații de gaz import Italia pentru autoturisme:

- Garanție 18 luni și postgaranție
- Omologate R.A.R., ISCIR, conform normelor europene Euro 3
- Prețuri avantajoase
- Reducere de 1.000.000 lei la toate instalațiile

Oferă piese și accesorii de calitate, la prețuri accesibile, prin magazinul situat pe Calea Radnei

Informații la telefon 0257/265.880 sau la sediul firmei, str. Dosoftei nr. 2 Arad, (la piciorul podului din Micălaca).

JOI, 24 MARTIE 2005

TVR 1

7,00 Jurnalul TVR
7,45 Agenția 2 fără un sfert
9,20 Cinci minute de cultură
9,30 Teleshopping
10,00 Avanpremieră
10,05 Andy - o viață dublă - s.
11,00 Portul miracolelor - s., rel.
11,45 Euro-dispecer
11,50 O vedetă populară - rel.
13,30 Desene animate
14,00 Jurnalul TVR
14,30 Teleshopping
15,00 Dincolo de hartă - rel.
15,30 Akzente
16,55 Armonii în natură
17,30 Portul miracolelor - s.
18,30 Știrea zilei
18,50 Tragerile Joker și Loto 5/40
19,00 Jurnalul TVR
20,00 Vorbe despre fapte. Cu Marian Voicu
21,00 Leul în iarnă - dramă, Anglia, 1968
23,25 Jurnalul TVR
23,55 Top secret - comedie, SUA, 1984
1,25 Cinci minute de cultură

TVR 2

7,00 Insula piraților - s., rel.
7,30 Desene animate
8,00 Teleshopping
8,30 CeZar și tipar
9,00 Sărută-mă, prostule - s., rel.
10,00 Tonomatul DP2
11,45 Pasiuni - s.
12,45 TeleVine de la Cluj
13,30 Teleshopping
14,00 Desene animate
14,30 Insula piraților - s.
15,00 Împreună în Europa
16,00 Tribuna partidelor parlamentare
16,30 Cinci minute de cultură
16,45 Jurnalul TVR
17,00 Orizonturi sâr-bești - Emisiune în lb. sârbă
17,30 Pe viu - talk show
18,00 Exclusiv
18,30 Știri regionale
19,00 Soția lui Lorenzo - s.
20,00 Dragul de Raymond - s.
20,30 În lumea necuvântătoarelor - doc.
21,00 Bugetul meu
21,30 Jurnalul TVR
22,00 Jurnalul Euronews pentru România
22,15 Minciună fatală - dramă, SUA, 1996
0,00 A fost odată un hoț - s.

PRO TV

7,00 Știrile Pro TV * Ce se întâmplă doctore?
9,10 Omul care aduce cartea
9,15 Tânăr și neliniștit - s., rel.
10,00 Te votezi la Pro TV
11,00 Doctorul de suflete - s.
12,15 La bloc - rel.
13,00 Știrile Pro TV
13,30 De râsul lumii
14,00 Croiți pe măsură - comedie, Franța, 2002
16,00 Tânăr și neliniștit - s.
17,00 Știrile Pro TV
17,45 Teo
19,00 Știrile Pro TV * Sport * Vremea
20,15 Atracție explozivă - acțiune, SUA, 1995
22,15 La bloc (AP)
23,00 Știrile Pro TV
23,45 Dinastia Campionilor
23,50 Renegatul - s.
0,45 Știrile Pro TV
1,45 Atracție explozică - f., rel.
3,30 De râsul lumii
4,00 Doctorul de suflete - s., rel.

TV ACASĂ

7,00 Extravaganta Anastasia - s., rel.
8,15 Te voi învăța să iubești - s., rel.
9,15 Rubi - s., rel.
11,15 Șapte femei - s.
12,15 Îngerul nopții - s. (AP)
13,15 Răzbunarea - s.
14,15 Pisica sălbatică - s. (AP)
15,30 Iubirea mea, păcatul - s.
17,25 Vremea de Acasă
17,30 Povești adevărate
18,00 Rețeta de Acasă
18,10 Gitanas - s. (AP)
19,15 Te voi învăța să iubești - s. (AP)
20,15 Rubi - s. (AP)
22,00 Îndrăgostește-mă de tine!
23,30 Extravaganta Anastasia - s.
0,30 Răzbunarea - s., rel.
1,30 Povești adevărate - rel.
2,00 Îndrăgostește-mă de tine! - rel.
3,30 Muzica de Acasă

HBO

8,00 Viața de după - dramă, Spania 2002 (AP)
9,55 Povești de război - dramă, 2003 (AP)
11,20 Nebuni după cai - aventuri, 2001
12,50 Împreună - dramă, China, 2002 (AP)
14,45 Secretul domnului Rice - dramă, Canada, 2002
16,20 Turneul de comedie „Bule Collar" - comedie, SUA, 2003 (AP)
18,10 Viața de după - dramă, Spania, 2002 (AP)
20,00 Scenariul - comedie, 2002 (AP)
21,35 Băieți de băieți - comedie, 2002 (12)
23,10 Păcate de familie - dramă, 2004 (12)
0,40 Lacrimi din Soare - acțiune, 2003 (12)

PRIMA TV

7,00 Teleshopping
7,30 Motor - rel.
7,55 Sport cu Florentina
8,30 Sunset Beach - s., rel.
9,30 Dragoste și putere - s., rel.
10,00 Kensky Show - rel.
10,55 Clip art
11,00 Monica show - rel.
12,00 Levintza prezintă - rel.
12,30 Teleshopping
12,55 Bani la greu
13,50 Teleshopping
14,25 Sunset Beach - s.
15,25 Dragoste și putere - s.
15,50 Camera de râs
16,30 Trăsniți în NATO - s., rel.
16,50 Kensky Show
18,00 Focus
19,00 Monica (AP)
20,00 Copiii spun lucruri trăsnite
21,00 Ce vor fetele. Cu Andreea Raicu
22,00 Trăsniți în NATO - s.
22,30 Focus plus
23,15 Aventură cu moartea - thriller, SUA, 2000
1,15 Focus plus
2,15 Bani la greu - rel.
3,15 Clubul de noapte

ANTENA 1-TV ARAD

6,30 Știri Arad, sport, meteo - rel.
7,00 Observator
8,00 Canalul de știri
10,00 În gura presei - rel.
11,00 Știri Arad, sport, meteo - rel.
11,30 Pactul de stabilitate
12,00 Hercule - s.
13,00 Observator
13,45 Comedia animalelor
14,15 Aterizare forțată - acțiune, SUA, 1998
16,00 Observator
16,25 Știri TVA
16,35 Observator
16,45 Vivere - A trăi cu pasiune - s.
17,45 9595 - Te învață ce să faci
18,55 Meteo
19,00 Observator * Meteo
19,56 Publicitate
20,15 Ciao, Darwin!
22,30 Marius Tucă Show
23,30 Știri TVA
0,30 În gura presei
1,00 Concurs interactiv
2,00 Ciao, Darwin! - rel.
3,45 Marius Tucă Show - rel.
4,45 Vivere - s., rel.
5,30 9595 - rel.

RCS

9,00 Știri RCS 2 - rel.
9,45 Știri rețea - rel.
10,14 Videoclipuri
10,30 O oră cu D. Dascălu - rel.
11,30 Tradiții și folclor - cultural
12,00 Știrile RCS 1 - rel.
12,45 Emisiune în lb. sârbă/germană - rel.
13,15 Aventurierii - rel.
13,40 Curro Jimenez - s.
14,30 Părinți și copii
14,45 Videoclipuri
15,00 Știrile RCS 2 - rel.
15,45 Joia populară
16,00 Emisiune în lb. maghiară
18,00 Știrile RCS 1
18,45 Neon Rider - s.
19,30 Sport safari - doc.
20,00 Universitatea „Vasile Goldiș"
21,00 Prim plan
22,00 Știrile RCS 2
22,30 Știri rețea - informativ
23,00 Prim plan - rel.
0,00 Știrile RCS 1 - rel.
0,45 Închiderea programului

B1 TV

7,00 Viața dimineața; 10,00 Euromaxx - doc.; 11,00 Euroblitz-Jurnal European - rel.; 11,30 Caleidoscop japonez; 11,50 Calendar ecumenic - rel.; 12,00 Știri; 12,30 Teleshopping; 13,00 Fan X; 13,50 Jet Set; 14,30 Paranormal - doc.; 15,30 Euromaxx - rel.; 16,00 Automotor - doc.; 16,30 Euromaxx - doc; 17,00 Monseniorul Ghika - doc.; 19,00 Știrile naționale; 20,00 Top 50 - animale vedete de film; 22,00 Nașul; 23,45 Ediția de noapte; 0,45 Nașul - rel.; 2,30 Chat TV

TV SPORT

9,00 Știri sportive - din oră în oră; 9,30 Fotbal Anglia: Chelsea - Crystal Palace - rel.; 11,30 Schi, snowboard - Cupa Mondială; 13,20 Legea pumnului - Box profesionist - rel.; 16,30 Fotbal din Primera Division - rel.; 18,30 Știrile TV Sport; 18,45 Rodeo; 20,30 Știrile TV Sport; 20,55 Fitness cu Nicoleta Luciu; 20,57 Motoare, motoare! 21,00 Hochei. Cupa Mondială U-18: România - Islanda - live; 23,30 Știrile TV Sport; 0,00 TV Sport Special. Avanpremiera meciului România - Olanda - rel.

Redacția Adevărul nu își asumă răspunderea pentru modificările ulterioare intervenite în programele TV

NATIONAL TV

7,00 Programul de știri N24; **10,00 Rebeca** - s., rel.; 11,00 Teleshopping; 12,00 Fashion explorer - rel.; 12,30 Teleshopping; 13,30 Documentare; 14,00 Teleshopping; 14,30 Miezul problemei - rel.; 15,30 Academia de poliție - rel.; **16,30 Rebeca** - s.; 17,30 Hai la bere!; 18,30 24 de ore; 19,20 Sport la Național TV; 19,45 Țara lu' Papură Vouă; 20,00 Zi-le de la mine. Cu Adrian Minune; 21,00 Miezul problemei; **22,00 Strategema** - thriller, SUA, 1996; 0,00 Național la miezul nopții; **0,30 Cronici paranormale** - s.; **1,00 Strategema** - f., rel.

REALITATEA

7,00 Realitatea de la 07; 8,45 Ziarul Realității; 10,00 Realitatea de la 10; 10,45 Ziarul Realității; 11,15 România și dictaturile ei; 12,00 Realitatea de la 12; 12,45 Ziarul Realității; 13,15 Audiența în direct - rel.; 14,00 Realitatea de la 14; 15,15 Realitatea medicală; 16,00 Realitatea de la 16; 17,15 Arena media; 18,00 Realitatea de la 18; 19,00 Realitatea zilei; 20,15 Întrebările lui Cristoiu; 21,00 Realitatea de la 21; 21,45 Filiere; 22,00 Realitatea de la 22; 22,15 Zece și un sfert; 23,00 Realitatea de la 23; 23,15 Vorba lu' Dinescu; 0,00 Realitatea de la 00

PRO CINEMA

7,00 Rondul de dimineață; 10,00 Telehopping; **10,15 Laboratorul lui Dexter** - s., rel.; 10,55 Apropo de... mediabiz; **11,00 Cutremurul** - f. rel.; 12,55 Apropo de... vedete; **13,00 Câinele familiei** - s.; **14,00 Cei mai frumoși ani** - s.; 14,55 Apropo de... muzică; **15,00 Terapie intensivă** - s., rel.; 15,55 Apropo de... cinema; **16,15 Terapie intensivă** - s.; **17,00 Cei mai frumoși ani** - s.; **18,00 Podul de pe râul Kwai** - aventuri, Anglia-SUA, 1975 (AP); **20,00 Ally McBeal** - s. (12); **22,00 Infernul** - acțiune, SUA, 1999 (16); **0,00 Colegiul Rigemont** - comedie, SUA, 1982 (16)

La Agrișu Mare

Doi ciobani - alungați din sat cu topoarele

(Urmare din pagina 1)

Ieri, scandalul n-a fost departe de a se transforma într-o adevărată luptă de stradă, astfel că la fața locului a fost necesară prezența forțelor de ordine, a primarului și a polițiștilor din comună.

Fugărit până la hotarul satului

Povestea ciobanilor începe cu ani buni în urmă, când unul dintre ei s-a stabilit cu familia în Agrișu Mare. Este vorba despre **Gheorghe Salcu,** devenit între timp localnic cu acte în regulă. Acceptat de comunitate, într-o primă instanță, de doi ani certurile și procesele se țin lanț, din cauza stricăciunilor provocate de turmele de oi. De câtăva vreme, în sat s-a mutat și fratele acestuia, Constantin Salcu, care deține peste 500 de oi.

Deși pășunatul este interzis prin dispoziția primarului până în data de 1 mai, proprietarii oilor susțin că nu aveau ce face, pentru că nu poți să ții animalele închise în staul atâta vreme. Decizia lor de a le scoate în câmp s-a finalizat cu expulzarea ciobanului din comună. Din declarațiile oamenilor, acesta a fost pur și simplu fugărit până la ieșirea din sat, alături de turma sa de 500 de oi și nu va mai fi reprimit în comunitate sub nici o formă.

Oi sechestrate

Fratele său, Gheorghe Salcu, a avut parte cam de același tratament. Cele 230 de oi ale sale, unele cu mieii după ele, au fost sechestrate la fostul sediul al primăriei din Agriș și sunt păzite zi și noapte de 30 de localnici. Ei declară că oile vor fi eliberate doar în momentul în care Salcu se mută din sat cu familie cu tot, și bineînțeles cu turmele de oi.

Conștient de stricăciunile produse în culturile sătenilor, proprietarul turmei este dipus să-i despăgubească pe păgubiți, dar aceștia nici nu vor să audă de bani, ci doresc din tot sufletul ca scandalurile anuale să se sfârșească odată pentru totdeauna.

„Am mai fost despăgubiți, i-am dat și în tribunal, dar ne-am săturat să ne judecăm cu ei în fiecare an. Suntem oameni în vârstă, majoritatea, și numai de procese nu ne arde. Vrem să plece de la noi din sat și să nu mai pună piciorul pe

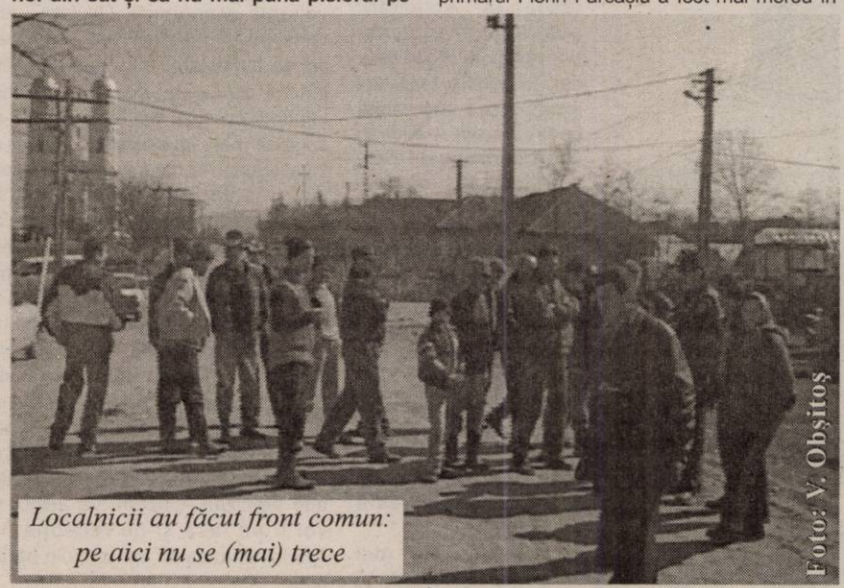

Localnicii au făcut front comun: pe aici nu se (mai) trece

Foto: V. Obșitoș

aici", ne-a spus, extrem de supărat, unul dintre săteni.

Răscoală în toată regula

Ieri, în jurul prânzului, Gheorghe Salcu, însoțit de avocatul său, s-a prezentat la negocieri cu sătenii, dar n-a lipsit mult să fie efectiv linșați de aceștia, adunați în număr mare și înarmați cu uneltele din gospdodărie. Avocatul ciobanului a fost nevoit să o ia la fugă pentru a scăpa de furia sătenilor.

În cele din urmă, de frica mulțimii, dar și datorită primarului **Florin Farcașiu** care a mediat conflictul, „ultimul mohican" a promis că va părăsi satul și se va îndrepta spre Măderat, cu condiția ca oile să-i fie eliberate, mai ales că multe au miei, altele au fătat recent și riscul de a pierde din efective este destul de ridicat.

Gestionare eficientă

Pe parcursul celor două zile tensionate, primarul Florin Farcașiu a fost mai mereu în rândul oamenilor, pentru a evita degenerarea conflictului într-o adevărată bătaie. **„Conflictul este mai vechi, dar oamenii au ajuns acum la limita suportabilului, după ce în data de 8 martie oile celor doi frați au dat iama în culturile de grâu, lucernă și orz. De fapt, ei nu au luat, nicodată, în considerare reglementările instituite de consiliul local, care interzice pășunarea mai devreme de 1 mai"**, a declarat primarul.

Despre starea de fapt de la Agrișu Mare a fost informată și Prefectura județului, care a lăsat clarificarea situației în seama autorităților locale. Din fericire, totul s-a rezolvat pe cale amiabilă, iar autoritățile locale au promis că și plecare ultimului proprietar de oi se va face în mod civilizat.

Astăzi

Ziua mondială de luptă împotriva tuberculozei

Tuberculoza continuă să omoare două milioane de oameni în fiecare an. Decesele survenite pe această cale sunt mult mai numeroase decât cele provocate de orice altă boală vindecabilă. Zilnic, la nivel mondial, peste 20.000 de oameni dezvoltă o tuberculoză activă în timp ce alți 5000 mor din cauza acestei maladii.

Specialiștii susțin că tuberculoza se transmite prin aer la fel ca o banală răceală. Netratată, o persoană cu tuberculoză activă va infecta în fiecare an alte 10-15 persoane.

În majoritatea cazurilor, izvorul de infecție este reprezentat de omul bolnav care elimină în aer agentul patogen. Boala poate fi însă transmisă și prin laptele infectat de la o vacă care prezintă leziuni tuberculoase la nivelul ugerului.

Calea de transmitere a acestei afecțiuni este cea craniană, prin intermediul picăturilor de salivă care ajung în aer prin tuse, strănut, în timpul cântatului, râsului și chiar al vorbirii. Aceste picături, practic invizibile, se împrăștie la mai mulți metri distanță. Uscându-se, acestea se depun o dată cu praful dar cu siguranță vor ajunge din nou în aer în timpul măturatului. Acest agent patogen își menține infecțiozitatea chiar și 8-10 zile. Din fericire, el este sensibil la razele ultraviolete ale soarelui precum și la materialele obișnuite de curățat.

Boala poate fi contactată de orice persoană, copil sau adult, care nu a trecut încă prin infecție. Există însă factori favorizanți care au un rol deosebit atât din punctul de vedere al infecției cât și în constituirea bolii. Cele mai expuse categorii de risc sunt considerate a fi bărbații, copiii între 0 și patru ani, tinerii la pubertate, persoanele în vârstă, bonavii de SIDA, cancer, diabet, cei tratați îndelung cu imunodepresive.

Vaccinarea obligatorie la naștere diminuează în mod substanțial pericolul infecției.

Simptomele formei pulmonare sunt: stare de obosoală prelungită, inapetență, scădere marcată în greutate, subfebrilitate, transpirații nocturne, tuse uscată prelungită urmată de o tuse productivă. Boala poate debuta și sub formă acută de febrilitate, tuse, stare generală alterată. Uneori poate apărea chiar sputa cu sânge, alteori respirație îngreunată, nevroză, anemie și la femei, sistarea ciclului menstrual.

„Bolnavii iresposabili care nu se tratează sau se tratează incorect, constituie un pericol nu numai pentru ei înșiși, ci și pentru cei din jurul lor. Comunitatea are un rol deosebit în ajutarea și motivarea bolnavilor de tuberculoză spre a se prezenta la tratament cu atât mai mult cu cât majoritatea lor fac parte din categoriile de populație defavorizată și marginalizată", precizează dr. Călin Ardelean, din cadrul Direcției de Sănătate Publică Arad.

Madiana Popescu

Renovate din temelii

Unitățile „MIKY" vă îndulcesc primăvara

Situată la parterul blocului U-4 din P-ța UTA, COFETĂRIA „MIKY" S.R.L. al cărei patron și șef de unitate în același timp, este nimeni alta decât frumoasa doamnă MARINELA GORNIC, și-a câștigat un frumos renume nu doar în partea locului, ci aproape în întreaga noastră urbe. Asta datorită în primul rând întregului colectiv de muncă din această unitate, care știe cum să satisfacă cel mai bine preferințele consumatorilor ce trec cu încredere pragul unității de cofetărie-patiserie.

– Cum a fost începutul, d-nă Gornic?

– Cum să fie, greu. Am pornit la drum cu numai doi muncitori, într-o unitate pe care am deschis-o pe centru și pe care o avem și în prezent.

– Acum?

– Acum avem patru unități. Aceasta este a doua pe care am deschis-o, dar ca mărime este cea mai mare. Din totalul de 80 de muncitori - mai bine zis muncitoare - pentru că marea majoritate sunt femei, 40 lucrează în această unitate.

– Ce produse desfaceți prin unitățile dumneavoastră?

– Producem și desfacem atât produse de cofetărie cât și de patiserie. Cine ne trece pragul, nu regretă. Găsești aici numai produse proaspete, de bună calitate, care, așa cum se știe, oferă un confort și bună dispoziție consumatorului. Mai mult de 90% din ce desfacem sunt

producție proprie și garantăm pentru ele. Avem toate condițiile pentru aceasta: materie primă corespunzătoare, personal calificat cu experiență în domeniu, care nu admite nici un rabat de la calitate. În același timp, trebuie să spunem cititorilor ziarului „Adevărul" și consumatorilor noștri că unitatea este dotată cu utilaje adecvate de înaltă performanță: cuptoare, roboți, agregate frigorifice etc.

– Din câte știm, o perioadă această unitate a fost „închisă".

– A fost nevoie de unele modificări în spațiu, am pus gresie, faianță, am introdus aer condiționat. Totul pentru ca oamenii să se simtă bine.

– Mai desfaceți și alte produse?

– Da. Băuturi răcoritoare, sucuri, apă minerală. Avem și un laborator de înghețată. Toate acestea se pot consuma pe loc, în sala din față, unde avem mese suficiente ori pot fi consumate acasă, la pachet.

– La comandă ce faceți pentru onorata clientelă?

– Tot ce dorește. Torturi, prăjituri, cozonaci de care au nevoie pentru diferite ocazii, zile festive, nunți, botezuri etc.

– Care este deviza dumneavoastră de muncă?

– Nu vrem să dezamăgim pe nimeni. Noi știm un singur lucru și nimic mai mult: **CLIENTUL NOSTRU, STĂPÂNUL NOSTRU.** Pentru satisfacerea cerințelor acestora, ne desfășurăm activitatea zilnic, de la ora 7 la 21, iar duminica de la 9-21.

Cine nu crede cele spuse mai sus se poate convinge la fața locului.

Pavel Ciurdaru

Foto: Ștefan Matyaș

(0790974)

Voi folosi orice oportunitate pentru a ajuta Aradul

● Interviu cu d-l **Gheorghe Seculici,** viceprim-ministru al Guvernului României

(Urmare din pagina 1)

Dar, până la urmă, această numire este consecința rezultatelor pe care Organizația PD Arad le-a avut la alegeri. PD Arad are un viceprim-ministru, primarul Aradului, președintele CJA și un secretar de stat în persoana d-lui Adrian Nițu. Să-i mai amintesc și pe senatorul Nicolae Iotcu și pe deputatul C-tin Igaș.

– Care ar fi, practic, fișa postului de muncă a viceprim-ministrului Gh. Seculici?

– Luni, la întâlnirea cu domnul prim-ministru i-am solicitat să-mi spună organigrama și ministerele din subordine. Mi-a spus că voi răspunde de toate ministerele cu profil economic: finanțe, industrie, transporturi ș.a.m.d. Și a precizat textual: „să urmărești punerea în aplicare a Programului de guvernare a Alianței". Desigur, pe parcurs vom mai discuta despre aspectele practice ale aplicării acestui program, pe măsură ce mă voi familiariza cu problemele pe care le ridică guvernarea și funcția pe care o dețin.

– În ce măsură veți decide dvs. echipa cu care vreți lucra?

– Am libertate totală pentru a-mi forma echipa. Tocmai de aceea, d-l Adrian Nițu va lucra împreună cu mine, la cererea mea. Voi avea consilieri pentru relația cu toate ministerele pe care le voi coordona. De calitatea consilierilor depinde în mare măsură și calitatea muncii pe care o voi presta eu.

– Orizontul de așteptare al arădenilor față de dvs. este mare. Veți fi asaltat de autorități, dar și de persoane particulare pe diverse probleme. Cum veți răspunde acestor solicitări?

– Știu că arădenii așteaptă foarte mult de la mine. Voi vedea ce putere de decizie am în funcția pe care o dețin și, în funcție de această putere, voi răspunde solicitării autorităților arădene. Voi respecta legile țării, dar, în același timp, voi folosi orice oportunitate pentru a ajuta Aradul. În ceea ce privește persoanele particulare, totul depinde de timpul pe care-l voi avea la dispoziție. Coordonarea celor mai importante ministere ale acestei țări presupune o mare responsabilitate. Oricum, funcția pe care o dețin îmi va permite, în mod cert, să-i ajut pe locuitorii Aradului, datorită cărora, dealtfel, am și ajuns în această înaltă funcție.

– Un cititor m-a sunat la redacție și mi-a zis că ar trebui să încercați să aduceți înapoi instituțiile pe care ni le-au subtilizat timișorenii. Ar fi posibil așa ceva?

– Aș putea să vă răspund în mai multe feluri. Bunăoară, printr-un proverb: ce-a mâncat lupul e bun mâncat. Lăsând proverbele la o parte și discutând pragmatic aș vrea să-i spun cititorului dvs. că aceste instituții sunt mai puțin importante și mult mai importantă pentru Arad este dezvoltarea economică. De fapt, dezvoltarea economică este cea care aduce bunăstare. În această direcție îmi voi concentra eforturile. Dealtfel, miniștrii cu care voi colabora mi-au spus că marii investitori străini vor să investească în mod special în vestul țării și în București. De aceea, zona de vest trebuie pregătită pentru a-i putea primi cum se cuvine pe acești investitori. Drept consecință, va trebui să dezvoltăm infrastructura în această zonă, dezvoltarea infrastructurii fiind o prioritate pentru guvern. Evident, Aradul face parte din această zonă și o mare investiție se preconizează să se facă în Arad. Deocamdată, lucrurile sunt în faza de tatonare și nu mă hazardez în a face alte precizări. Oricum, vă asigur că voi fi pe față și pe recepție, iar Aradul va avea tot sprijinul din partea mea.

– Ca viceprim-ministru va trebui să fiți alături de premierul Tăriceanu. Dar ca membru al PD, va trebui să ascultați de președintele Băsescu. Cum o să procedați în cazul unui diferend dintre cei doi?

– Alegerile au fost câștigate de Alianța D.A., al cărei lider de necontestat este d-l Traian Băsescu. Știți bine că eu sunt un om al dialogului și sunt convins că prin dialog se poate rezolva orice diferend. Scopul nostru, al tuturor este să realizăm o bună guvernare. Dacă vom subsuma toate eforturile acestui scop, diferendele, posibile în orice guvernare, vor fi depășite cu înțelepciune.

– Veți face naveta Arad-București, pentru că sunteți și președinte al filialei PD Arad? Cum veți face față?

– Voi veni des în Arad. Ca să fiu sincer, nu pot lăsa organizația care m-a promovat și unde m-am format ca om politic. Aș vrea să mai precizez că filiala noastră este foarte bine organizată, drept dovadă fiind rezultatele pe care le-am avut la alegeri. Din punct de vedere statutar, cele două funcții nu sunt incompatibile.

– Ce ați dori să le spuneți arădenilor?

– Aș vrea să mulțumesc tuturor arădenilor și să le spun că d-l președinte Băsescu n-a uitat felul în care a fost primit la Arad, așa cum n-a uitat nici voturile arădenilor. De aceea sunt eu acum în această înaltă postură guvernamentală. Știu că aceasta mă obligă și îi asigur pe arădeni că nu le voi înșela așteptările.

Foto: V. Musca

Curat viol

(Urmare din pagina 1)

Să nu vorbim de SUA, că bietul Bush are frisoane că americanul trebuie să scoată din buzunar 55 de cenți pe litru. Transformat în lei, vreo 15.000. Și se vor scumpi nu doar carburanții, ci și băuturile, țigările, autoturismele, curentul electric, gazele, energia termică, obiectele de lux, aerul condiționat, aparatele foto digitale, ba chiar și norocul pentru că majorarea accizelor se cuplează și cu extinderea acesteia la produse și servicii pentru care până acum nu se plăteau astfel de taxe precum și cu anularea tuturor scutirilor sau reducerilor de TVA, în afară de medicamente. Dar poți să fii sigur că cota de TVA va fi generalizată?

După precedentul creat odată cu introducerea cotei unice, guvernul Tăriceanu și-a făcut un obicei în a lua decizii de politică fiscală în pripă, deși acestea au implicații serioase în economie. Pentru că ele nu au efecte doar asupra „coșului zilnic", nu modifică doar prețul pătrunjelului și al parizerului, ci pot da peste cap planurile de afaceri ale companiilor mari sau mici. Chiar dacă se vor face astăzi în ședința de guvern, modificările Codului Fiscal nu vor putea fi făcute altfel decât prin violarea articolului 4, care asigură stabilitate și predictibilitatea legii prin care se exercită politica fiscală a statului. Finanțele încalcă și legea transparenței care obligă instituțiile să afișeze pe site-ul propriu proiectul de act normativ precum și să-l trimită spre consultare asociațiilor de afaceri care pot interveni cu propuneri proprii. De 15 ani mediul de afaceri nu contenește să ceară predictibilitate și stabilitate în privința legislației fiscale, din simplu motiv că pe nisip nu se pot construi decât castele de nisip, și nu afaceri viabile. Exact acest lucru a fost prevăzut în articolul patru al Codului care însumează legislația fiscală a statului. „(1) Prezentul cod se modifică și se completează numai prin lege, promovată, de regulă, cu șase luni înainte de data intrării în vigoare a acesteia. (2) Orice modificare sau completare la prezentul cod intră în vigoare cu începere din prima zi a anului următor celui în care a fost adoptată prin lege."

Or, ce plan de viitor poate să-și construiască orice întreprinzător în condițiile în care Puterea nu știe astăzi ce va fi mâine și face din derogarea de la lege un principiu de guvernare al unui stat zice-se de drept? Până acum pare că în materie de reformă economică guvernul a dat tot ce a putut odată cu introducerea cotei unice, fără însă a evalua toate implicațiile impactului acesteia. Altminteri nu ajungea în situația să se arate când cocoș, când amabil cu Fondul Monetar, ca să-i mai lase o jumătate de procent deficit marjă de manevră.

Adrian Nițu - secretar de stat în Guvernul României

Primarul Gheorghe Falcă, vicepreședinte al PD Arad, l-a prezentat în cadrul conferinței de presă de ieri pe Adrian Nițu drept secretar de stat în Guvernul României. **„Domnul Nițu a primit semnătura premierului, iar de luni va fi în echipa guvernamentală, având titlul de secretar de stat, cu rang de consilier de stat al vicepremierului Gheorghe Seculici. Este un singur post de acest gen, iar ierarhic este imediat după vicepremier, în structura guvernamentală"**, a spus Gheorghe Falcă.

La rândul său, Adrian Nițu a declarat că activitatea pe care o va întreprinde îl va acapara sută la sută, deoarece programul de guvernare trebuie urmărit de la nivelul vicepremierului, care răspunde de domeniul economic. **„Este o provocare această postură, dar sunt pregătit și capabil să fac față acesteia. Împreună cu domnul Seculici vom forma o echipă care are și tradiție de mulți ani, așa încât colaborarea la nivel guvernamental va avea eficiență maximă".**

Noul secretar de stat a mai subliniat că este bucuros și de faptul că începând de luni este și conferențiar al Universității „Aurel Vlaicu". Adrian Nițu este născut în 1956, este căsătorit și are o fiică de 14 ani. Este de profesie inginer, doctor în economie, a absolvit mai multe cursuri postuniversitare în domeniul economiei, lector universitar la Universitatea de Vest „Vasile Goldiș", președinte al Rotary Club Arad. În perioada 1999-2001 a fost director general la Zona Liberă Curtici.

Ca și activitate politică, Adrian Nițu este membru PD din noiembrie 1991, vicepreședinte al Biroului Permanent Județean din 1994, iar din 2004 președintele Organizației Municipale a PD Arad. A ocupat funcția de consilier județean începând cu anul 1996, până în 2004, iar începând de anul trecut Adrian Nițu a fost consilier municipal.

Amintim că următorul pe lista de consilieri municipali se află doctorul Marius Ozarchevici, care ocupă funcția de vicepreședinte al PD Arad.

Daniel Albu

Revoluționarii din PSD nu participă la Conferința Municipală

Președinții organizațiilor de cartier ale PSD Arad s-au întunit, zilele trecute, pentru a discuta ultimele aspecte privind desfășurarea Conferinței municipale, care va avea loc sâmbătă, la Casa de Cultură a Sindicatelor. Ionel Dat, președinte pe municipiu, ne-a declarat că s-au desfășurat alegeri în 23 de organizații de cartier, excepție făcând organizația de cartier nr 21, unde sunt înscriși revoluționarii, foști membri ai Partidului Forțelor Democrate, care a fuzionat cu PSD în urmă cu câțiva ani.

Întrebat din ce cauză nu s-au desfășurat alegerile pe cartier și în această organizație, Ionel Dat ne-a declarat că programarea alegerilor a fost făcută pe data de 18 martie, dar alegerile nu s-au desfășurat, deoarece nu s-au întrunit membrii organizației. **„La ședința cu președinții de cartier, Duka Atila a cerut ca alegerile să se desfășoare vineri după-masă, dar acest lucru este imposibil datorită faptului că membrii Biroului Municipal trebuie să valideze alegerile, iar sâmbătă avem Conferința Municipală. Vreau să vă mai spun că programul alegerilor în organizațiile de cartier a fost afișat și anunțat timp de aproape două luni la sediul partidului".**

De cealaltă parte, Duka Atila, consilier județean, ne-a declarat: **„Din cauza faptului că am fost plecați la București, am cerut desfășurarea alegerilor vineri după-amiază, dar am constatat, cu stupoare, reacția de repulsie a unor fosile comuniste, în special a domnului Năstase, fost consilier municipal și a altora. Mai mult, domnul Năstase a spus că nu suntem membri PSD, dar noi suntem 125 de membri care am plătit tot timpul cotizația de partid și foarte mulți bani pentru campania electorală. Atât eu, cât și domnul Curta Gheorghe am plătit în avans 20 de milioane de lei cotizația de partid. În organizația noastră sunt 125 de persoane, foști membri revoluționari din Partidul Forțelor Democrate '89, partid care a fuzionat cu PSD în urmă cu câțiva ani. Cu atât mai mult, Dorel Popa și Rodica Borza s-au înscris la noi în organizație. Singurul care a încercat să ne ajute și să participăm la Conferința Municipală a fost Ionel Dat, președintele pe municipiu. Totuși, eu am cerut să se voteze, iar membrii Biroului Municipal au votat împotriva desfășurării alegerilor vineri după-amiază. În acest caz, noi nu vom participa la Conferința Municipală"**, a precizat Duka Atila.

Pentru a aplana conflictul, Ionel Dat ne-a declarat că va invita toți consilierii municipali și județeni ai PSD Arad să participe la Conferința Municipală.

În altă ordine de idei, președintele Dimitrie Muscă, ne-a spus că alegerile pe municipiu vor fi supervizate de Dan Matei Agaton, iar Conferința Județeană, care se va desfășura pe data de 1 aprilie, s-ar putea să fie condusă de însuși fostul președinte al României, Ion Iliescu.

D. Albu

Situație de criză la Astra Trinity!

(urmare din pagina 1)

Contractul de privatizare

Când am demarat investigațiile noastre, ne-am adresat unui fost angajat la uzina de vagoane, căruia preferăm să-i păstrăm numele sub tăcere. Putem spune doar că omul a fost implicat chiar în conducerea uzinei de vagoane... **„Domnilor, vă spun din proprie experiență, ca să analizați cât mai obiectiv situația actuală de la Astra Vagoane, trebuie să găsiți și să studiați con-**

Ionel Rusu, liderul sindicatului de la Astra Trinity, susține că nu este vândut patronilor americani

tractul de privatizare pe care americanii de la Trinity l-au semnat cu statul român. În rest, poveștile își au rostul, dar nu prea au bază. Acolo trebuie văzut la ce s-au angajat investitorii, pe ce perioadă de timp și așa mai departe. Oricum, vă pot spune că americanii nu sunt înghițiți de investitorii europeni și din această cauză apar multe probleme" - ne-a spus fostul „vagonar".

Din păcate, obținerea contractului de privatizare al uzinei a fost și este un demers foarte greu, având în vedere că actele se află la București, așa încât n-am mai așteptat primirea acestora pe cale oficială și am hotărât că situația actuală de la Astra Trinity este mai importantă, deocamdată, decât pașii pe care s-au angajat să-i facă investitorii în 1999.

Americanii au făcut investiții, chiar deosebite - susțin toți oamenii cu care am vorbit. Din 1999 și până azi, au fost investite sume importante pentru modernizarea uzinei, aproximativ 50 de milioane de dolari. În 2000, imediat după privatizare, salariile angajaților, în urma negocierilor purtate de sindicat cu patronatul, au fost unele dintre cele mai mari din Arad, aproximativ 350 de dolari pentru un muncitor. Se spune că, ulterior, unul dintre foștii directori ai uzinei, american, ar fi fost destituit pentru că s-a descoperit că fondul de salarii depășește cu mult valoarea vânzărilor datorate producției. Ca urmare, salariile, de atunci, din 2000 și până astăzi, n-au mai prea crescut, deși unii susțin că s-ar fi schimbat din dolari în euro. Adică, 350 de dolari s-au transformat în 350 de euro. Liderul sindicatului din Astra Trinity, Ionel Rusu, ne-a declarat, într-o discuție pe care am avut-o la sediul redacției noastre, că în momentul de față **„salariul mediu de încadrare al unui muncitor în uzina de vagoane marfă este aproximativ 10 milioane de lei, la care se adaugă și bonurile de masă"**, adăugând că în perioadele în care există comenzi salariile sunt mult mai mari.

Disponibilizări masive

Așa cum spuneam, informația că uzina de vagoane marfă se află într-o situație extrem de dificilă și că s-ar putea să fie închisă, americanii urmând să vândă totul, ne-a determinat să abordăm această temă. Și, pentru că am aflat că se pun la cale disponibilizări masive, normal că ne-am adresat liderului de sindicat, singurul în măsură să vorbească despre situația uzinei, având în vedere faptul că nu o dată amercianii au declarat că biroul de presă al companiei se află la Dallas, conducătorii din Arad nefiind în măsură să discute cu ziariștii.

Ionel Rusu a confirmat din capul locului informațiile noastre: **„Da. Este cea mai profundă criză - datorată lipsei comenzilor - de când uzina a fost luată de americani. Am mai avut o criză, de lipsă de comenzi, între anii 1992 și 1996, dar atunci situația era alta. Eram la stat. Însă, evoluția pe plan extern determină această criză. Nu datorită patronatului american".**

Și, normal, lipsa comenzilor determină concedierile. Așa încât, americanii se pregătesc să disponibilizeze, cu acordul sindicatului, aproximativ 600 de persoane. Într-o primă tranșă, în 8 aprilie, vor pleca 400 de angajați - dintre cei cu contracte de muncă pe perioadă nedeterminată - și 100 de angajați cu contracte de muncă semnate pe perioadă determinată. Iar, o a doua tranșă de concedieri îi va include pe alți o sută de muncitori, tot dintre aceia cu contracte de muncă pe perioadă nedeterminată. **„Referindu-mă la cei 400, vă pot spune că aceștia au deja preaviz. Cei 400 sunt cei care au avut și cele cinci zile de concediu fără plată. În schimb, există posibilitatea ca dintre ultimii o sută de muncitori care se anunță a fi concediați, s-ar putea să rămână doar 50, având în vedere că tocmai a fost făcut un contract, până în toamnă, pentru fabricarea de boghiuri** (cuplu de patru roți, pe care este articulat șasiul locomotivelor și al vagoanelor de cale ferată și care le permite luarea curbelor - n.n.)", ne-a spus Ionel Rusu. Concedierea acestor 600 de muncitori este cea mai semnificativă, la Astra Trinity, din 2000 și până acum. Chiar înainte de privatizare, în 1999, fuseseră concediați 1000 de muncitori, ajungându-se ca în uzină să mai lucreze 2600 de persoane. Toți cei o mie au plecat primind și salarii compensatorii de la stat. Și, o altă serie de disponibilizări, semnificativă, a mai existat în 2000, lunile iulie și august, atunci plecând încă 600 de muncitori. De atunci și până astăzi, cei aproximativ 2000 de muncitori rămași în uzina de vagoane marfă n-au mai avut probleme, existând comenzile necesare ca ei să-și poată păstra locurile de muncă. Deci, în momentul de față, putem spune că o treime dintre angajații Astra Trinity vor fi puși pe liber. Și, când ne gândim la miile de muncitori de dinainte de '89!...

Uzina va fi închisă de Paști

Liderul de sindicat ne-a explicat că înainte de anunțarea acestor concedieri, s-a pus problema și în alt mod. **„În luna ianuarie s-a declanșat criza. Compania și-a notificat intențiile. Am hotărât, după negocieri cu patronatul american, ca toți angajații Astra Trinity să ia câte cinci zile de concediu fără plată, pentru a fi „întinsă" șansa ca șefii să negocieze mai departe posibile contracte. Așa încât, în luna februarie, 400 de muncitori au fost în concediu fără plată timp de cinci zile. În luna martie, toți angajați, în afara celor 400, adică 1584, și-au luat și își vor lua concedii fără plată timp de cinci zile, în mod organizat. Vă pot spune că în două vineri și luni, 28 martie, de Paștile catolic, uzina va fi închisă. Și tot închisă va fi și în alte două zile pe parcursul lunilor mai-iunie. Noi am găsit această soluție, dar vă pot spune că, în Occident, în momentul unor astfel de crize, companiile reduc săptămâna de lucru."** - ne-a explicat Ionel Rusu.

În afara acestui program de concedii fără plată, există destui angajați ai Astra Trinity care la această oră și-au luat concedii legale.

Viitor sumbru

Situația, având în vedere concedierea celor 600 de muncitori, pare a fi stabilizată. În sensul că există comenzi până în toamnă, astfel încât cei rămași în uzină să aibă de lucru. În acest moment, la Astra Trinity se produc 5 vagoane pe zi, față de anii anteriori când producția era de 12-15 pe zi. În privința comenzilor, lucrurile sunt relative. S-ar putea să se obțină, dar s-ar putea să nu! Or, în acest context, dacă nu vor fi primite alte comenzi, va exista - ne-a confirmat-o și președintele sindicatului - o altă tranșă de disponibilizări. **„Viitorul nu arată prea bine - e drept. Noi, însă, sperăm. Oricum, vă pot asigura, așa cum am aflat și la ultima întâlnire pe care am avut-o cu președintele pe Europa al companiei, că uzina nu va fi închisă. Și nici în pericol nu este să fie închisă. Însă, asta e economia de piață. N-avem ce să facem"** - spune, parcă resemnat, Ionel Rusu.

Foto: Viorel Musca

Gânduri negre, poate mai negre ca oricând, îi apasă acum pe toți cei din „Casa Albă"

Cauzele sunt externe

Ajungând să căutăm cauzele care au condus la această situație tragică în care se găsește uzina de vagoane marfă, informațiile ne-au condus la două ipoteze. La acestea vom face referire în continuare.

Prima ipoteză - curată. Mai ales cei care au lucrat la Astra, dar și alți arădeni, cunosc faptul că uzina, de când a fost preluată de americani, face numai export pe piața Uniunii Europene. Din câte am reușit să aflăm, la ora aceasta, ar fi o perioadă de recesiune pe această piață, așa cum peste tot pot exista astfel de momente. Datorită recesiunii, piața de vagoane marfă s-a înjumătățit.

Cauzele care provoacă recesiunea în aceste momente ar fi două: 1. Scumpirea fabuloasă a oțelului (americanii de la Trinity importă acest material); 2. În câteva țări din Europa se privatizează căile ferate. Adică se vând. Or, în aceste momente nu se fac investiții, acestea fiind demarate imediat după ce au fost încheiate privatizările.

A doua ipoteză - murdară. Destule voci, unele prin intermediul telefonului, altele direct, față-n față cu noi, acreditează ideea că liderul de sindicat Ionel Rusu este vândut americanilor (adică plătit la negru de aceștia) și că încearcă să ascundă adevărul, în sensul că intențiile patronului sunt altele decât rentabilizarea uzinei. Adică, americanii reduc totul până la limita minimă, după care, acuzând recesiunea pieței și lipsa comenzilor, vor închide fabrica, urmând să vândă utilaje, terenuri etc., totul, câștigând astfel mai mult decât au investit. O ipoteză care, având în vedere regulile economiei de piață, când se urmărește câștigul, nu poate fi exclusă.

Ionel Rusu „a luat foc" când i-am spus ce susțin o parte dintre oameni, colegi de-ai săi de la Astra Trinity. **„Eu? Omul americanilor? Păi au fost uitate câte beneficii am obținut pentru ei?! A fi omul cuiva înseamnă, din punctul meu de vedere, să fii plătit legal de acel om** (?! -n.n.). **Eu sunt plătit de sindicat. Poziția mea este de negociator. Și am avut performanțe în această privință. Într-adevăr, când sunt perioade de criză se lansează acuze dintre cele mai grave. Vă pot spune - și subliniez asta! - când nu voi mai lucra la sindicat, plec din Astra. Sunt șeful sindicatului din anul 1990. Adică de 15 ani. Am fost acuzat că aș avea rețea de magazine. Fals. Am fost acuzat că stau într-o vilă în Grădiște. Iarăși fals. Stau într-un apartament, la etajul patru. De unde bani pentru vilă? În fine, răutățile sunt mari, mai ales atunci când oamenii se văd puși în situația de a nu mai avea unde lucra pentru a-și întreține familiile. Eu, la toți detractorii mei, le spun și le urez să mai aibă atât cât mi-au dat mie americanii. Adică nimic!".**

***

Lăsând la o parte acuzațiile de-o parte sau de alta, trebuie să subliniem că situația este gravă de-a dreptul. Și, conform declarațiilor celor cu care am discutat (din păcate nu le putem da numele datorită faptului că se tem de patroni) nu se întrevăd deocamdată prea multe semnale de redresare a situației. Iar dacă avem în vedere că o perioadă de recesiune poate dura foarte bine câțiva ani, cum tot așa poate dura și câteva luni (Doamne ajută!), putem spune că pericolul e ma-re-mare ca Astra să ajungă la pământ. Nu ne dorim acest lucru, dar asta e.

Cât privește faptul că totul e gândit până la cel mai mic amănunt și că americanii vor într-adevăr să plece, existând beneficii în urma unei eventuale vânzări, ne e și frică să ne gândim. Dar, ne-am obișnuit că totul e posibil... Asta, pentru că banii nu au miros, mai ales când intră doar în buzunarul unora. Nu al tuturor. Iar statul nu mai are legătură cu vagoanele marfă de la Astra. A avut doar până în momentul privatizării.

Vânzoleala din ajun

La 13 aprilie, Parlamentul European este chemat să spună dacă este de acord ori ba ca România și U.E. să semneze, pe 25 ale aceleiași luni, Tratatul de aderare a țării noastre, cu data de 1 ianuarie 2007. Va fi o decizie importantă fiindcă, din acel moment, dacă va decide favorabil, Parlamentul European nu mai are cuvânt. Posibilitatea aplicării clauzei de salvgardare trece în mâinile Consiliului Europei și Comisiei Europene. De aceea și este atâta frământare în rândul parlamentarilor europeni, care sunt preocupați de faptul că, riscând un vot sentimental, nu vor mai putea controla lucrurile dacă România nu își face temele pe care le-a primit de la Bruxelles.

Accente

Ne place că noua putere folosește tonul optimist, alegând îndeosebi ceea ce hrănește optimismul, speranța românilor, din mulțimea de atitudini contradictorii exprimate de europarlamentari. Și așa însă, transpare teama unui rateu istoric. De aici și vânzoleala din ultimele zile, în care președintele Traian Băsescu, dar și premierul, coboară din avion cât să facă un duș, să se schimbe și să-și ia alte sandvișuri, după care o apucă spre o altă capitală europeană. Se fac presiuni sentimentale, se dau asigurări, se încearcă partide de râs amicale, că de o partidă de table nu e vreme. Brusc, pe ultima sută de metri, uitând zicala românească despre zădărnicia tentativei de a îngrășa porcul în ajunul tăierii acestuia, ne-am adus aminte că avem nevoie de cei din U.E. mai mult decât de Rusia și chiar decât de America. Dar tot românul zice, cu resemnarea-i de-finitorie, că mai bine mai târziu decât niciodată. Așa este, dar și mai bine ar fi fost să fi făcut lucurile tihnit, la vremea lor, nu cu agitația inevitabilă celui de-al doisprezecelea ceas, cu atât mai mult cu cât nu numai că U.E., țările mari care dau tonul la orice decizie, au fost ignorate, ci au fost și jignite în amorul propriu. Vezi întreaga tentativă în jurul „Axei" Washington-Londra-București, care nu aduce nici o stare de plăcere la Bruxelles, Berlin sau Paris.

Emoțiile de acum au însă rădăcini vechi. Ele aparțin mai ales guvernărilor anterioare, președinților și parlamentarilor ultimelor două legislaturi, ca să nu le căutăm și mai adânc, în toată istoria poporului român. Mereu am bătut la ușile cancelariilor, ca acum, să ne justificăm, să ne arătăm mai decși ca niciodată să facem și să dregem, să fim altfel decât știu ei, europenii, că suntem. Mereu le-am cerșit mila, mereu ne-am angajat și mereu am dezamăgit. Să ne mirăm așadar de un vot negativ? N-am avea nici un motiv.

Deși ne dorim din toată ființa noastră să ni se spună „Da" și să semnăm Tratatul pe 25 aprilie, amânarea lui cu un an n-ar fi un dezastru. Dimpotrivă, pentru firmele românești, rămase și ele (dar mai mult din ignoranță) la discreția celui de-al 12-lea ceas, ar fi o șansă în plus. Guvernul Năstase n-a făcut ce trebuia să facă pentru a conștientiza managerii de pericolele, de exigențele aderării, pentru a-i îndruma spre a deveni competitivi. Decât să fi cheltuit sute de milioane de dolari pentru o „publicitate" care era doar o formă de îmblânzire a presei, era de preferat să fi investit, chiar mai mult, în campanii de pregătire a oamenilor de afaceri, a cetățenilor, pentru a fi feriți cât mai mult de șocul brutal al aderării. Pe de altă parte însă, un „Nu" în 13 aprilie ar fi întristător și descurajant. Și nici n-ar fi pe gustul noii puteri, care are nevoie de o bună imagine postelectorală.

Accente

Tristan Mihuța

Situație tensionată în cadrul Corpului Gardienilor Publici

Mai sunt șapte zile până la intrarea în vigoare a Legii 371, referitoare la Poliția Comunitară, iar peste jumătate din angajați, care ar rămâne pe dinafară, nu au primit nici un răspuns concret referitor la locurile locurile lor de muncă. De aceea, Conducerea Corpului Gardienilor Publici (C.G.P.) Arad, împreună cu liderul Sindicatului „Solidaritatea" din cadrul C.G.P., s-a întâlnit cu prefectul **Cristian Stragea,** pentru a afla dacă există noutăți în acest caz.

Ministrul Administrației și Internelor - **Vasile Blaga** - a declarat la sfârșitul săptămânii trecute, într-un comunicat de presă, că Legea nr. 371/2004 a fost adoptată în grabă, din dorința de a se bifa ca realizată o măsură solicitată de Uniunea Europeană, Domnia sa a atras atenția asupra unor carențe majore în prevederile acestui act normativ, care împiedică în prezent înființarea în bune condiții a Poliției Comunitare în unele localități și funcționarea acesteia în localitățile în care există deja. Așadar, încă mai există o speranță. **„Având în vedere cele declarate de domul ministru, mai sperăm încă. Poate, totuși, se va amâna aplicarea Legii"**, spune liderul sindical **Dorina Verdeș.**

Nadia Bodran

„Visăm la o bibliotecă nouă în Sebiș”

Interviu cu directorul Ioan Galea

- D-le profesor Ioan Galea, care este situația cărții (în date și cifre) în acest oraș?

- La o cantitate de 35 de mii de volume „îndeplinim indicatorii de plan”, după cum se spunea în vremuri nu chiar așa de mult apuse. Iar în ceea ce privește și numărul de cetățeni pe care îi deservim, avem două posturi de bibliotecari, ambii fiind cu studii superioare, calificați în profesie și cu reciclări periodice făcute la timp.

- În ce mod se actualizează fondul de carte?

- Achiziția de carte nouă, în afară de donații, este aproape nulă. Și spun aceasta gândindu-mă mai ales la valorile editoriale tipărite din 1990 încoace. Și care, în alte vremuri, era imposibil de realizat , mai ales din considerente ideologice. Căci, după cum prea bine se știe, atunci era imposibil să achiziționezi anumite titluri pentru o bibliotecă publică.

- Iar dintre clasici?

- Rulajul mare de carte bună către cititor a accentuat uzura acesteia. Avem cărți citite chiar de peste o sută de ori. Imaginați-vă cam cum arată la ora aceasta! De asemenea, avem multe împrumutate și nerestituite iar recuperarea lor este stânjenită din punct de vedere material și al timpului care ar trebui destinat acestei activități.

- Cel puțin, în dotarea materială sunteți sprijiniți?

- Dacă bugetul local nu poate suporta o femeie de serviciu pentru bibliotecă, avem nevoie măcar de un aspirator. Perspective sunt. Mai mult, avem în execuție șase rafturi standard pentru bibliotecă, ceea ce ne va permite descongestionarea fondului de carte.

Clădirea bibliotecii Foto: Viorel Musca

- Totuși, sălile bibliotecii sunt ticsite de tomuri...

- Vrem, în perspectiva imediată, a ne îmbogăți cu o sală nouă (fosta Sală de lectură de pe vremuri), căci s-a hotărât prin Consiliul local să fie trecută de la un partid politic, care își avea aici, în bibliotecă, sediul de partid, în gestiunea noastră.

- Este vorba despre vreun partid esoteric?

- Nu, este fostul partid de la putere, PSD-ul.

- Proiecte de viitor?

- Visăm, după cum s-a promis și este în proiect, la o bibliotecă nouă, în sediul viitoarei Case de Cultură. Și, când spunem bibliotecă nouă, ne gândim la spații funcționale, la trecerea fondului de carte pe sistemul zecimal de clasificare, ceea ce, desigur, va presupune în ultimă instanță și dotarea cu un computer și specializarea a cel puțin unuia dintre bibliotecarii actuali în acest sens.

- Promisiuni din partea „autorităților locale”?

- Componența și nivelul intelectual al oficialilor din Primărie și Consiliul Local ne determină să credem că elementul cultural-educativ al Bibliotecii noastre va fi privit și sprijinit cu răspunderea și responsabilitatea necesare.

Vasile Sărăndan

„Mor pentru națiune!”

La sfârșitul lunii februarie 1785, în Alba Iulia, a fost înfăptuită barbara execuție capitală a lui Horea și Cloșca, cei doi care, alături de Crișan, au fost conducătorii Revoluției ce le poartă numele. În fața mulțimii adunate pe un câmp (numit ulterior „al lui Horea”), din ordinul autorității vremii, aprobat de împăratul Iosif al II-lea, corpurile lor au fost zdrobite prin lovituri succesive, până la moarte. Cloșca a suportat zece asemenea lovituri, iar Horea patru. Martorii oculari ai cumplitului martiriu au declarat că, înainte de a muri, ultimele cuvinte ale lui Horea au fost „Mor pentru națiune!”.

Revoluția lui Horea a avut o importanță excepțională în istoria poporului român. Că este așa o dovedesc și operele valoroase, dedicate acestui eveniment, ale următorilor academicieni: Nicolae Densușianu, *Revoluțiunea lui Horea*, apărută în anul 1884, la centenarul revoluției; Nicolae Edroiu, *Răsunetul european al Răscoalei lui Horea, 1976*; David Prodan, *Răscoala lui Horea, vol. I-II, 1984*. Aceste cărți sunt completate de studiile semnate, pe aceeași temă de regretatul istoric arădean Eugen Glück, distins colaborator al Academiei Române. Acestora li se alătură cel întocmit de doi arhiviști, subsemnatul și doamna Ana Ilea, din Oradea. Să nu uităm volumele de documente publicate de Institutul de Istorie „George Barițˮ din Cluj-Napoca împreună cu Arhivele Statului, precum și alte 10 asemenea tomuri, coordonate de academicianul N. Edroiu, aflate în manuscris în institutul sus numit și care își așteaptă sponsorii pentru a putea-fi publicate. Precizăm că în acestea sunt incluse și documente arădene referitoare la evoluția revoluției în județul nostru.

Revoluția condusă de Horea, Cloșca și Crișan a constituit un puternic imbold în lupta generațiilor următoare de români ardeleni pentru eliberare socială și națională, finalizată prin Unirea Transilvaniei cu România la 1 decembrie 1918.

La împlinirea a 220 de ani de la martiriul celor doi corifei să nu uităm înalta lecție de patriotism și de demnitate cuprinsă în lupta lor, sacrificiul suprem și cuvintele spuse cu limbă de moarte: „Mor pentru națiune!”.

Poate că a sosit timpul ca autoritățile locale să corecteze din „Horia” în **„Horea”** denumirea străzii din Arad și a satului aparținător comunei Vladimirescu, dată în semn de respect și prețuire față de unul dintre conducătorii revoluției.

În același timp, redactarea și tipărirea unei bibliografii a revoluției ar constitui un instrument extrem de util, atât pentru cercetători, cât și pentru profesorii de istorie, arhiviști și studenți.

Ioan V. Popovici

Lychen, în concert

La frontiera dintre hard rock-ul furios al tinerilor generației 90 și lirismul robust, bărbătesc, teuton al unei formații precum „Scorpion”, ni se pare a se manifesta grupul francez heavi metal, „Lychen”.

Venită în Arad la inițiativa Directorului Bibliotecii Județene, **Florin Didilescu** - via Centrul Cultural Francez-Timișoara - tânăra trupă rock de la frontiera franco-germană, s-a produs alaltăieri seară la **„Club Frontiera”.**

Fanii rock-ului au avut posibilitatea să se îmbibe mai bine de două ore cu o muzică virilă, lipsită de duioșii tembele și sentimentalisme de telenovelă, cu o muzică pulsând adesea în ritmuri necruțătoare, însă mereu stenică și comprehensivă, cum sunt și vremurile pe care le trăim. O ironie și un umor de bună calitate - fără a se cădea în familiarisme de turmă și în bătutul reciproc pe burtă - a menținut pe toată durata desfășurării concertului o legătură spontană între public și „bandă”.

Dar iată și numele componenților: **Yohann Waldy** - tobe; **Olivier Lindecker** - chitară; **Julien Lindecker** - solist; **Sébastien Baudoin** - chitară; **Wadii Lemaizi** - chitară.

Înscrisă sub auspiciile francofoniei, ruta formației va șerpui în continuare prin Bosnia și Herțegovina.

Au revoir!

V. Sărăndan

Lexicul politic românesc din Transilvania la sfârșitul secolului XIX și începutul secolului XX

Semnal editorial

Profesorul și cercetătorul **Corneliu Pădurean** se dovedește , iată, deosebit de prolific, semnând o altă carte într-un interval în care nici nu am avut suficient timp să o asimilăm pe prima. Apariția editorială recentă se intitulează **„Lexicul politic românesc din Transilvania la sfârșitul secolului XIX și începutul secolului XX”** și a apărut la Editura Universității „Aurel Vlaicu”. De data aceasta, autorul iese din câmpul strict al istoriei, abordând o temă aflată la granița dintre istorie și lingvistică, pentru că raporturile dintre cele două domenii sunt bine cunoscute, evoluția limbii în timp fiind în directă legătură cu dezvoltarea istorică. În lucrarea de față autorul și-a propus să surprindă modul în care realitatea istorică din Transilvania de la sfîrșitul secolului al XIX-lea și începutul secolului XX și-a pus amprenta asupra vocabularului politic uzitat de românii din această provincie.

Primul capitol al cărții ne pune în temă, într-o desfășurare cronologică, cu activitatea organizațiilor politice românești îndreptată spre câștigarea de drepturi politice și culturale.Nu sunt evitate nici disputele interne, diferențele programatice sau de atitudine personală. Accentul este pus pe documentele elaborate în susținerea revendicărilor naționale.

Capitolele următoare se ocupă de lexicul politic din perspectiva familiilor de cuvinte, analizei comparative și adaptării lexicului în viața politică.

Partea a doua a cărții cuprinde șase glosare (liste de 67oo de cuvinte) cuprinzând termeni utilizați în actele oficiale ale PNR, ale elitei politice românești și în presa românească în perioada analizată.Ele sunt însoțite de explicații și obiectivări necesare înțelegerii vocabularului folosit într-un context dat.

Prin cartea propusă , autorul Cornel Pădurean oferă un posibil instrument de lucru, pentru cercetătorii care doresc să abordeze un anumit segment al realității istorice din perspectiva limbajului politic. În concluzie, avem de-a face cu o lucrare care se adresează mai ales specialiștilor în istoria românilor transilvăneni, care doresc o reflectare fidelă a realității din perspectiva lexicului utilizat și interpretat.

Ioan Tuleu

Noutăți editoriale

La Editura Niculescu au văzut lumina tiparului:

Therese Buffard - Franceza tematică. Ușor și repede

Lucrarea cuprinde 15.000 de cuvinte și expresii, însoțite de traducere, explicații sau exemple de utilizare, grupate pe 150 de teme de larg interes precum: familie, sănătate, educație, relații sociale, economie, informație, comunicare. O atenție deosebită s-a acordat explicațiilor cu privire la pronunție, nivel lingvistic, categorii gramaticale precum și informațiilor despre Franța.

Stefano Albertini, Anna Sgobbi - Italiana tematică. Ușor și repede

Lucrarea - apărută la Editura Niculescu - cuprinde 15.000 de cuvinte și expresii, însoțite de traducere, explicații sau exemple de utilizare, grupate pe 150 de teme de larg interes precum: familie, sănătate, educație, relații sociale, economie, informație, comunicare. O atenție deosebită s-a acordat explicațiilor cu privire la pronunție, nivel lingvistic, categorii gramaticale precum și informațiilor despre Italia.

Colectiv de autori ai Institutului Goethe - Germana fără profesor

Lucrarea este o metodă modernă de predare a limbii germane, prin texte autentice din cele mai diverse domenii de activitate și cuprinde informații de cultură și civilizație din spațiul de limba germană, culese din diferite surse autentice: reviste, ziare, statistici, texte literare.

Baschet masculin

N-au convins, dar au învins

West Petrom Arad - Universitatea Iași 90-82 (24-18, 27-19, 18-22, 21-23)

De o importanță capitală. Astfel se prezentau datele problemei pentru ambele grupări, condamnate să învingă în partida de aseară. Numai printr-un succes, aspirațiile petroliste respectiv moldovene în vederea prinderii play-off-ului, se menținеau nealterate. Logic, ai noștri porneau favoriți, adversarul putând fi catalogat modest, totuși atenția ar fi trebuit să le fie mai trează pentru evitarea oricăror neplăceri. Startul este, din punct de vedere local, ușor ezitant, inițiativa fiind mai mult ieșeană (7-10, min. 6). Destul de repede, însă, lucrurile se schimbă, intră în marca firească. Arădenii impun legea, cu Toroman în rol de actor principal. Preluăm conducerea (18-13, min. 9) dar oaspeții taxează câteva momente de relaxare petrolistă, egalând (18-18, min. 10). Va fi ultimul rezultat parțial de egalitate, fiindcă sfertul doi va fi dominat de amfitrioni, diferența crescând la 14 puncte (51-37), la pauză.

Cu Tosic amenințat datorită acumulării de 4 greșeli personale, echipa noastră își complică viața în continuare, evoluând extrem de fluctuant, cu numeroase inexactități. Universitatea se apropie periculos, la doar 5 puncte (56-51, min. 25, 62-57, min. 28). Nu are, din fericire, forța să spargă barierele, doar să deruteze pe alocuri formația gazdă. Revenim la timonă (78-59, min. 32), soarta jocului pecetluindu-se la începutul sfertului patru. După 85-65 (min. 35), spre nemulțumirea antrenorilor arădeni și a asistenței, deconectarea intervenită iarăși se va vedea reflectată pe tabelă. Eforturile studențești, ale sârbului Bogavac sau ale lui Mitică Anghel (ex-West Petrom) vor reduce din proporțiile scorului. Rămânem, așadar, strict cu victoria. Una foarte prețioasă.

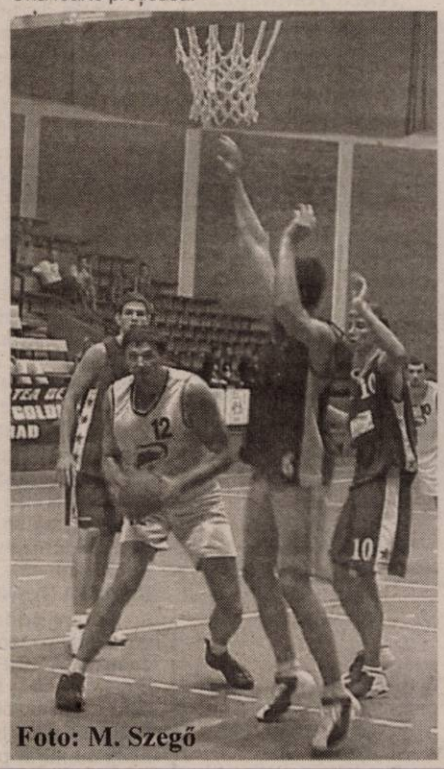

Foto: M. Szegő

West Petrom: Haslett 8, Tosic 6, Iov, Toroman 37 (4x3), Isleam 18, Mazilu 2, Boric 7, Dehelean 12 (2), Laza, Boitoș. Decalificat pentru cinci „personale": Tosic (min. 32). Antrenori: Adrian Budurean și Emeric Davidhazy.

Universitatea: Bădilă 17 (3), Anghel 11 (1), Nicolae 10, Moscalu, Bogavac 21 (1), Nănescu 18, Murgoci 5. Antrenor: Paul Paveliuc.

Au arbitrat în general bine Ciprian Câmpeanu (București) și Ciprian Stoica (Sibiu). Comisar F.R.B.: Marius Hurgoi (Cluj).

Surprize, surprize... În celelalte meciuri ale etapei: Rapid - BCM Pitești 60-91, Atlassib Sibiu - Asesoft Ploiești 80-77, Gaz Metan Mediaș - Forex Brașov 99-86, Farul Constanța - Dinamo 68-55, Poli Carbochim Cluj - Elba Timișoara 82-75.

Minutul 41

Emeric Davidhazy, director tehnic B.C. West Petrom: ***„Echipa a jucat foarte slab. Băieții nu și-au subestimat partenera de întrecere, totuși nu s-au racordat la meci. Victoria este importantă, însă nimeni nu are nevoie de așa ceva - nici antrenorii nici spectatorii. Dacă repetăm această evoluție, nu avem șanse în partidele decisive cu Elba și Poli Carbochim Cluj. Apoi, nu mi s-a părut normală atitudinea lui Băbuț, care, solicitat să intre pe suprafața de joc în min. 39, a refuzat. În ciuda problemelor de la echipă (există promisiuni financiare pe rol, sperăm onorate cât de curând), nu se face așa ceva".***

A. Hărțău

Albe și negre

Un pas înainte

Posibilitatea ca bazele sportive aflate acum sub jurisdicția Direcției Județene de Sport Arad să treacă în administrarea municipalității, dă fiori unora. Alții, în necunoștință de cauză, îl arată cu degetul pe Stelian Văduva - directorul DJS Arad, considerându-l vinovat pentru „trădare". Acuzatorii par a fi adepții unor mentalități învechite. Nu pot - sau nu vor - să își deschidă ochii și să accepte ... viitorul.

Dacă vrem să intrăm în Europa, trebuie să ne aliniem de pe-acum cerințelor și standardelor impuse în țările dezvoltate. Pentru a ne fi mai ușor primii pași, indicat ar fi să fie făcuți din timp. Afară, mai toate bazele sportive sunt în proprietatea administrației locale, cheltuielile cu întreținerea acestora fiind suportate de la buget. Oarecum curios, pe noi - ne referim la unii conducători ai echipelor arădene - ne sperie gândul unui astfel de transfer . Deși, prin trecerea bazelor sportive în „gestiunea" consiliilor locale, cluburile sunt degrevate de unele cheltuieli suplimentare. Un asemenea pas intenționează să-l facă la Arad primarul Gh. Falcă. Inițiativa lui, aflată acum în fază incipientă, - spre deosebire de acea cu demolarea stadionului din „Banu Mărăcine" - este una ce trebuie susținută, pentru că, mai degrabă sau mai târziu, tot aici vom ajunge, odată cu accederea noastră în Uniunea Europeană. În vreme ce alții vor fi luați prin surprindere de exigențele impuse din exterior, noi vom fi integrați - dacă acest pas reprezintă o prioritate pentru administrația locală - deja. Îmbrățișăm ideea primarului Falcă și apreciem intenția sa cu bătaie lungă.

Un „DA" al consilierilor locali și ... putem spune că Aradul sportiv a făcut un pas înainte în calea Europei.

Daniel Scridon

Promovare

Arbitrii Cristea și Mocanu - în lotul național !

Veste bună pentru iubitorii fotbalului din orașul nostru. După mulți ani de „secetă", arbitrajul arădean are cinci „cavaleri ai fluierului" în lotul național de elită. Mai vechilor Claudiu Tripa, Dan Ologeanu și Ovidiu Hațegan, din această săptămână, li se adaugă alți doi arbitri-asistenți: **Emil Cristea și Silviu Mocanu.** Pentru cel din urmă a fost „ultimul tren" spre primele divizii. În curând, Aradul se va putea mândri cu o brigadă de Divizia A.

Pentru această promovare se cuvine să-i felicităm pe cei doi și să le urăm succes. Meritul este exclusiv al lor, eventualele „titluri de laudă", pe care unii nu vor întârzia să și le atribuie, sunt puerile și penibile.

Tot cu această ocazie am aflat că tânărul Robert Pantiș a fost promovat în lotul C.

D. S.

Medaliați la „naționalele" de aruncări lungi

În Capitală a avut loc la sfârșitul săptămânii trecute, Campionatul Național de aruncări lungi. Atleții arădeni s-au remarcat după cum urmează: Ionel Oprea - locul 1 la disc (53,78 m), Teodora Petraș - locul 1 la suliță (49,76 m), ambii la categoria seniori, reprezentând C.S.M. Arad PAB; Giorgia Mândru - locul 2 la disc (37,89 m), junioare II respectiv Iasmina Mihailovici - locul 3 la suliță (28,92 m), la junioare III, ultimele având dublă legitimare CSȘ Gloria - CSM Arad PAB. Sportivii sunt pregătiți de antrenorii Traian Magheru și Constantin Miclea.

A.Hărțău

Ieri, în meci amical

H. C. Arad - „U" Reșița 33-41 (15-22)

☛ Cum situația financiară precară nu i-a permis o excursie până în județul Caraș Severin, pentru o partidă amicală, că tot e pauză competițională, s-a deplasat Universitatea Reșița în orașul nostru. ☛ Partenera de întrecere, ce a acces în primul eșalon al sportului cu mingea pe semicerc când echipa arădeană spunea pas Ligii Naționale, nu a întâmpinat probleme în a termina învingătoare un duel în care rezultatul are prea puțină relevanță. ☛ Pentru cei interesați, partida s-a încheiat cu scorul de 41-33 (22-15) în favoarea vizitatorilor. ☛ I-am văzut la lucru, ce a acest prilej, pe doi arădeni, foști jucători la H. C. Arad până anul trecut, Ilie Vaidasigan - autor a patru goluri și Gabor Kovacs, care și-a trecut în cont cinci reușite. Tot la Reșița evoluează și Mircea Mihai, handbalist ce a activat, însă, o perioadă scurtă la Arad. ☛ Antrenorul Pavel Crivăț a rulat întreg lotul de sportivi, spre final evoluând juniorii, în frunte cu experimentatul Adrian Dreghici. În câteva rânduri s-a observat un oarecare joc individual, fiecare șutând la poartă, chiar dacă un coechipier se afla într-o poziția mai bună. ☛ Golurile formației noastre au fost reușite de: Dreghici 11, Gabor 7, Huian 5, Halic 3, Ursache 2, Dărăbuț 2, Flonta 1, Dermenjin 1, Bodonea 1. ☛ Mircurea viitoare se reia campionatul Diviziei A, handbaliștii arădeni întâlnind, la Sebeș, formația CSM din localitate.

Adela Ciolocoi

Divizionarele C arădene, în goană după puncte

Mâine, de la ora 15.30, se dispută o nouă etapă din cadrul Diviziei C de fotbal, a doua din retur. După ce în startul sezonului au „reușit" contraperformanța de a nu marca nici măcar un gol, izbutind, însă, câștigarea unui punct, chiar de codașa Frontiera Curtici, echipele arădene ar trebui să se reabiliteze de această dată. Nu de alta, dar acum două echipe evoluează acasă, iar alta în deplasare, la o codașă a clasamentului. Iată despre ce este vorba.

Victoria Nădlac - „U" Sopo Sibiu

Echipa gazdă și-a luat gândul de la promovare, așa că va evolua mai relaxat și cu mai mulți tineri în echipă, așa cum spunea președintele Fătu, la începutul returului. În mod normal, formația sibiană va veni la Nădlac să ciupească un punct, așa cum se întâmplă deseori în acest eșalon, pentru că obiectivele sunt destul de modeste. Oricum, trupa antrenată de Alexandru Gaica nu ar trebui să aibă nici o problemă, deoarece - pe teren propriu - de obicei nu iartă, iar jocul contra sibienilor nu se anunță a fi unul extraordinar de greu.

UAV Telecom - Soda Ocna Mureș

Vizitatorii vin la Arad cu un moral destul de ridicat, după victoria asupra Victoriei Nădlac, în ultimul minut de joc. Oricum, Telecomul nu este dispus la concesii, iar o victorie ar însemna și o bucurie pentru președintele Gheorghe Marinca, omul care trage echipa după el de câțiva ani. Tinerii lui Radu George au ocazia - acum - să arate ce pot, pentru că vor avea în față o echipă fără nici un obiectiv. Ce va fi, vom vedea.

Inter Petrila - Frontiera Curtici

Ultimele două clasate se întâlnesc între ele, așa că va fi un meci de „care pe care", din care va ieși învingător cel mai puternic. Juniorii lui Leo Pinta sunt destul de fragili pentru un „război" pe la Petrila, acolo unde se joacă cel puțin la limita regulamentului. Însă, dorința de afirmare și tinerețea ar putea fi un atuu pentru Frontiera Curtici. Nici gazdele nu vor sta cu mâinile în sân, așa că e greu de presupus cine își va apropia punctele puse în joc.

Leo Sfâra

Romvest ' 92 pleacă să cucerească Italia

Continuând tradiția ultimilor ani și având în palmares rezultate de prestigiu pe plan internațional, AS Romvest este invitată la marile turnee juvenile din Europa. Astfel, în perioada 24 - 29 martie a.c., grupa 1992, pregătită de prof. Dinu Donca va participa la „Cupa de Paște", de la Castel Novo Magra, o localitate italiană aflată în apropiere de Parma. Turneul organizat anual cu prilejul sărbătorilor de Paște (la catolici , în acest an, este pe data de 27 martie) adună la start 24 de echipe repartizate în patru grupe.

Foto: Viorel Musca

AS Romvest a fost repartizată într-o serie cu echipa organizatoare, italienii de la Carrarese și brazilienii de la San Stefano, iar meciurile din prima fază a competiției le va disputa după următorul program (ora Italiei):

Sâmbătă: ora 11,30 - cu Carrarese și ora 18 - cu San Stefano

Duminică: ora 11,30 - cu Castel Novo Magra

În funcție de locul ocupat în grupă, elevii lui Dinu Donca vor evolua luni, 28 martie, în jocurile de clasament, având posibilitatea de a înfrunta adversari redutabili ca: Lazio, Genoa și Parma.

Iată-i pe cei 18 jucători arădeni care pleacă în această dimineață să cucerească Italia: **Eduard Csurka, Cosmin Trif, Marcel Muț, Sergiu Bulc, Daniel Toda, Cristian Gavra, Cristian Monac, Sergiu Popovici, Vlad Filimon, Cătălin Cornea, Bogdan Vlad, Daniel Pușa, Flavius Cuedan, Andrei Mic, Alexandru Bura, Rudolf Lakatos, Valentin Pugna și Alin Vidican**. Pe lângă antrenorul Dinu Donca și conducătorul delegației Ștefan Jenei, în autocarul condus de experimentatul Walter Schreiber se vor afla și câțiva părinți ai copiilor.

Cei rămași acasă, precum și iubitorii sportului rege din orașul nostru vor putea afla amănunte despre comportarea micuților fotbaliști de la Romvest, din corespondențele de la fața locului ale redactorului ziarului nostru.

D. Scridon

Pâncota devine un magnet pentru investitori

În cadrul şedinţei Consiliului Local Pâncota, desfăşurată zilele trecute, primarul Iosif Retter a supus atenţiei aleşilor locali mai multe cereri formulate de persoane juridice interesate să investească în zonă. Astfel, prima problemă abordată la punctul Diverse a fost intenţia unui arădean de a ridica un supermarket. În acest sens, edilul şef a avut nevoie de acordul de principiu al consilierilor locali pentru a putea discuta cu investitorul care a solicitat concesionarea unui teren de 800 mp, chiar în centrul oraşului, lângă fostul spital de psihiatrie.

Un alt afacerist, de această dată austriac, a solicitat şi el o suprafaţă de teren pe care doreşte să deschidă o fabrică de confecţii metalice în care să introducă instalaţii computerizate care vor fi exportate în Germania.

Nu în ultimul rând, firma SC EKR Elektrokontact, care îşi desfăşoară activitatea de câţiva ani în localitate, oferind numeroase locuri de muncă, a cerut concesionarea unui teren de 80 mp aflaţi în imediata vecinătate a fabricii, la preţul de 1 euro/mp/an, angajându-se în schimb să creeze noi locuri de muncă.

Toate aceste aspecte au fost discutate în cadrul CL Pâncota, primind, aşa cum era de aşteptat, acordul de principiu al aleşilor locali care au considerat că interesul de a investi în zonă nu poate aduce decât beneficii administraţiei locale şi locuitorilor.

Anca Hălmăgean

SC EKR Elektrokontact, una dintre firmele care a prins rădăcini în Pâncota

În ciuda avertismentelor repetate ale autorităţilor

Primăriile refuză să amenajeze târgurile de animale

În prezent, în judeţul nostru aproape jumătate dintre târgurile de animale nu corespund din punct de vedere al normelor sanitar-veterinare, ceea ce înseamnă că acestea ar trebui să fie închise. **„Potrivit legii, târgurile de animale care nu au autorizaţie sanitar-veterinară funcţionează ilegal. Pentru această deficienţă se aplică o sancţiune de până la 12 milioane de lei. Deşi pe unele primării le-am avertizat în mai multe rânduri, există primari care nu vor nicidecum să se conformeze"**, spune dr. **Emil Ungureanu**, specialist la Direcţia Sanitar Veterinară şi pentru Siguranţa Alimentelor (DSVSA) Arad.

Pe de altă parte, apariţia focarelor de pestă porcină clasică a condus la închiderea a cinci târguri de animale (Pâncota, Hălmagiu, Sebiş, Ineu şi Curtici), însă primele patru ar fi fost oricum închise din cauza nerespectării normelor sanitar-veterinare. **„Târgurile din Pâncota, Hălmagiu, Ineu şi Sebiş nu au voie să funcţioneze până nu vor fi amenajate corespunzător. Din nefericire, acestea se află sub observaţie specială (şi) din cauza pestei. De asemenea, închise sunt şi târgurile din Gurahonţ şi Săvârşin (locaţia privată), dar din cauza nerespectării normelor sanitar-veterinare.Curticiul este în regulă, în sensul că este dotat corespunzător, ceea ce înseamnă că după încetarea carantinei va putea deveni operaţional"**, explică dr. Ungureanu.

Una peste alta, actualmente, în judeţul nostru sunt deschise doar următoarele târguri: Beliu, Arad (Obor şi Sânicolau), Sântana, Pecica, Nădlac, Vinga, Lipova, Bârzava, Săvârşin (locaţia primăriei) şi Chişineu-Criş. Celelalte, deocamdată au obloanele trase, fie din cauza pestei, fie pentru că nu corespund legislaţiei sanitar-veterinare.

Cosmin Trif

Investitorii neexperimentaţi - cei mai afectaţi de scăderile de pe bursă

În săptămâna 14-18 martie 2005 pe bursa de valori din Bucureşti s-au realizat tranzacţii în valoare de 1,631 mld lei, un volum în creştere comparativ cu săptămâna precedentă când s-au realizat tranzacţii de 1,361 mld. „Săptămâna proaspăt încheiată poate fi considerată o săptămână a corecţiilor, acestea crescând în intensitate spre sfârşitul săptămânii, când s-au înregistrat scăderi importante pe toate titlurile, volumele aferente acestor scăderi fiind destul de importante spre a atrage atenţia asupra supraevaluarii existente pe bursă, dar nu îndeajuns de mari pentru a reprezenta o prăbuşire a pieţei. Cu toate acestea, exact aşa cum se temea majoritatea brokerilor, investitorii mai puţin experimentaţi au căzut pradă ideii de crah bursier şi au decis să-şi lichideze poziţiile mulţi dintre ei, în pierdere", susţine Adrian Zoicaş-Ienciu, analist SSIF Broker SA Cluj Napoca.

Cauza principală pentru acest comportament, în opinia analistului SSIF Broker, este lipsa unei fundamentări raţionale în momentul luării unei decizii pe piaţa bursieră. Astfel, mulţi au intrat pe bursă după creşterile masive din perioada decembrie 2004 – februarie 2005, având în minte doar câştigurile fabuloase obţinute de cunoscuţii lor şi neluând în seamă starea de supraevaluare a principalelor titluri. La fel, la primele scăderi de amploare au cedat şi au vândut în pierdere, inducând panică pe piaţă. „Greşeala multor investitori a fost că nu au consultat un analist bursier şi au hotărât singuri destinaţia plasamentelor, având la bază sentimentul psihologic de pe piaţă, "ponturi" de la cunoscuţi sau zvonistica din presă", mai spune Adrian Zoicaş-Ienciu.

În cadrul săptămânii trecute, volumele tranzacţionate au avut o tendinţă de creştere pe măsură ce s-a continuat cu corecţiile de preţ. Astfel, ziua de luni a fost caracterizată de o anumită incertitudine, subliniată de o uşoară depreciere a cotaţiilor (BET –0,91%), în contextul unor volume reduse (133,6 miliarde). Marţi şi miercuri au fost două zile cu scăderi mai accentuate (aproximativ -2,5%), volumele înregistrând o creştere (254, respectiv 247 miliarde) şi creându-se astfel premisele pentru scăderile de joi care au dus piaţa în jos cu aproximativ 7%. „Pe principiul reacţiei în lanţ, era normal ca vineri să se continue procesul de vânzare masivă, astfel că mulţi investitori şi-au lichidat portofoliile la preţuri foarte reduse. Dacă, însă, făceau un minim de analiză după ziua de joi, ar fi observat că SIF-urile se aflau deja cu indicatorii fundamentali în parametrii normali, iar randamentul dividendului acordat era undeva în apropierea ratei anuale a dobânzii. În acest context, ar fi avut toate motivele să reintre din nou pe SIF-uri vineri, când se aşteptau scăderi. Cine a acţionat aşa a putut să se bucure de rentabilităţi de 25% în cadrul unei singure zile cum a fost în cazul SIF1", spune analistul SSIF Broker.

Oportunităţi de speculaţiii intra-day au existat şi pe celelalte SIF-uri, în cazul Bancii Transilvania sau Oltchim. Vineri, indicii au înregistrat următoarele evoluţii săptămânale: BET – 5213,89 p (-14,68%), BET-C - (-13,6%), BET-FI – 24420,14 p (-11,24%).

Cosmin Mihuţa

DOBÂNZILE BANCARE în vigoare la 23.03.2005

Denumirea băncii	Suma minimă (lei)		Dobânda (% pe an)													
			Persoane fizice						Persoane juridice							
	Persoane fizice	Persoane juridice	la vedere	Pe termen de (luni)						la vedere	Pe termen de (luni)					
				1	2	3	6	9	12		1	2	3	6	9	12
BCR	-	25.000.000	0.5	11	-	12	12,25	12,40	12,5	0,5	11	-	12	12,25	12,40	12,5
BRD	1.500.000	5.000.000	0,5	13,5	-	14	14	14	14,25	0,5	13,5	-	14,5	14,5	14,5	14,75
San Paolo IMI Bank	3.000.000	50.000.000	1	10	10	10	9,5	9,5	9	1	10	10	10	9,5	9,5	9
B. Transilvania	1.000.000	25.000.000	0,5	10	–	10,5	10,5	11	11	0,5	10	–	10,5	10,5	11	11
BancPost	3.000.000	100.000.000	0	13,5	–	14,5	14	14,5	15	1	12,5	–	13,5	14	-	14
B. Carpatica	500.000	50.000.000	0,25	12	–	13	13,25	13,25	13,5	0,25	12	–	13	13,25	13,25	13,5
Alpha Bank	-	-	0,25	9	9	10	10	10	10	0,25	8	8	9	9	9	9
CREDITCOOP Ag.Arad	300.000	2.000.000	2	15	–	16	16	17	18	2	13	–	14	15	16	18
C. C. Mureşul	300.000	2.000.000	1	14	–	16	17	18	18	1	14	–	16	17	18	18
C. C. Phoenix	500.000	500.000	1	15	–	16	17	–	18	1	15	–	16	17	–	18

Clubul Presei ORGANIZEAZĂ
NUNŢI BOTEZURI
PETRECERI DE MAJORAT
BANCHETE
Rezervări şi informaţii la telefoanele
280.989 sau 0746.199.205

Ce pică de sus...

De mai bine de o lună de zile, pe imobilul de pe strada O. Goga nr. 1, pe muchia casei spre strada Horia, sub streaşină, un mănunchi de cabluri s-a desprins împreună cu chinga de fixare din tencuială.

Proprietarul imobilului a fost sfătuit să scrie la ziarul „Adevărul" apoi să acţioneze în era prompt, acelaşi, nu sunt cablurile noastre!

Dar oare cine le-a folosit până acum? Cine le foloseşte în continuare? Cine le-a abandonat?

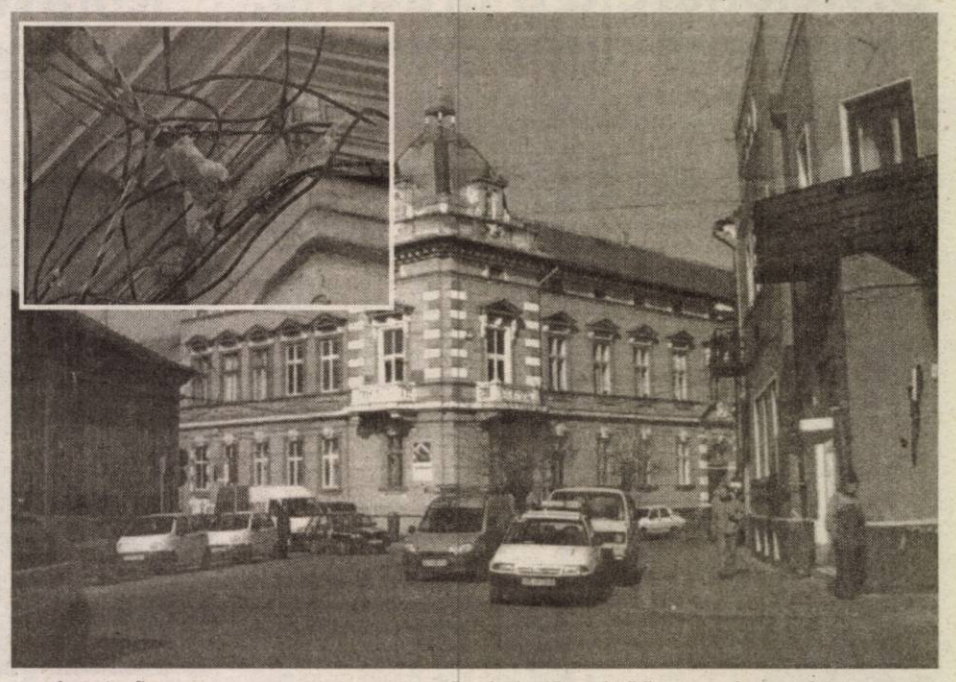

Aceste fire groase, negre, traversează intersecţia străzilor O. Goga, Coşbuc, Horia, şi la o furtună mai puternică se pot prăbuşi şi bloca circulaţia rutieră. Proprietarul imobilului a sunat şi atenţionat telefonic societăţile care folosesc acesti conductori (electrică, telefonică, cablu TV, telefonie Astral, Atlas). Răspunsul instanţă societăţile ce au în proprietate aceste cabluri şi să le ceară daune şi chirie retroactivă.

Minune mare va fi, dacă aceste cabluri nu vor cădea şi electrocuta pe cineva, cât despre spartul capului, cu bucăţi de tencuială, pietonii au scăpat doar cu spaima...

Foto-text: V. Jireghie

S.C. EUROCONSULT S.R.L. Arad

administrator judiciar al

S.C. All Corporation S.R.L.

Cu sediul în loc. Arad, str. Bicaz, nr. 1-5, jud. Arad

Scoate la vânzare prin licitație publică

Utilaje specifice industriei de încălțăminte

Licitația va avea loc miercuri în data de **30 martie 2005, ora 11,** la sediul societății falimentare din Arad, str. Bicaz, nr. 1-5.

Regulamentul de licitație se poate procura cu cel târziu 24 de ore înaintea licitației de la sediul societății lichidatoare din Arad, str. Gh. Popa nr. 17 ap. 1 Arad. În caz de neadjudecare, licitația se va relua în fiecare zi de miercuri.

INFORMAȚII SUPLIMENTARE LA TEL. 0257/257143.

(com. /03.2005)

GAZVEST SA

Arad, Str. Bucegi, nr. 5 bis. et.III
Tel. 348.404; 348.410

Organizează selecție pentru ocuparea postului de CASIER *în data de 04.04.2005*

Cerințe:
- studii medii
- experiență minim 3 ani în gestionare valori bănești
- cunoștințe operare calculator
- condiții de vârstă cerute de Legea 22/1969
- cazier judiciar

Scrisorile de intenție și C.V. se vor depune la secretariatul societății până în data de 29.03.2005. (0790979)

grupul Lagermax

ANGAJEAZĂ PENTRU SEDIUL DIN CURTICI

1 angajat pentru Departamentul Asigurări cod 01

CERINȚE:
- Limba maghiară
- Limba germană/engleză constituie avantaj
- Cunoștințe operare calculator
- Minim studii medii
- Carnet de conducere categoria B

Vă rugăm să trimiteți CV-ul și scrisoarea de intenție, cu precizarea condiției minime de salarizare la adresa **315200 Curtici, str. Teilor nr. 2 sau fax 0257-217.184.**

(com./03.2005)

GABOR PROFILE

ARAD - str. MĂLIN nr. 3
TEL/FAX 0257 349.848
MOBIL 0788 436.841/2
www.gabor-profile.go.ro

PORȚI GARDURI BALUSTRADE
din profile de aluminiu vopsite în câmp electrostatic

S-A TERMINAT CU RUGINA!

Vânzare și RATE

calitate austriacă, design personalizat, culoarea visată

(c.8352004)

Consiliul Local Macea

VINDE PRIN LICITAȚIE PUBLICĂ URMĂTOARELE AUTOVEHICULE:

Mitsubishi Colt 10, Dacia Nova, ARO 234D, ARO 246 L25, autoutilitară furgon TVD 14F, AUTOSPECIALIZATĂ TV 105 SD, Autoutilitară camion DAC8135F, autospecializată DAC6655.

Licitația va avea loc în data de 06.04.2005, ora 10, la sediul Consiliului Local Macea.

Informații suplimentare la tel. 536.045. (com./03.2005)

Primăria comunei Vinga

SOLICITĂ OFERTE DE PREȚ PENTRU URMĂTOARELE:

- în vederea includerii de noi construcții în contextul existent, zona cuprinsă conform ***P.U.G.*** în unitatea teritorială de referință ***nr. 34*** cu subzonele aferente, solicităm în vederea stabilirii reglementărilor specifice întocmirea unui ***P.U.Z.***

Ofertele se pot depune la sediul Primăriei comunei Vinga începând din ziua apariției anunțului.

Relații suplimentare la serviciul urbanism și administrarea teritoriului, telefon: 0257/460.126; mobil: 0723.377.669.

(0790982)

SC CET ARAD SA

ORGANIZEAZĂ LICITAȚIE DESCHISĂ

cu strigare pentru valorificare deșeuri oțel

Licitația va avea loc vineri 25 martie 2005 ora 10,00 la sediul CET ARAD SA, Calea 6 Vânători FN, biroul contracte.

Relații suplimentare la tel. 307.460.

(com.03.2005)

SIRE

CABLAJE ELECTRONICA ASAMBLARI ELECTROMECANICE

SC SIRE SRL
Calea Zimandului FN, ARAD

ANGAJEAZĂ INGINER ELECTRONIST

CERINȚE:
- Experiență în producție minimum 3 ani
- Cunoașterea limbii engleze
- Cunoașterea limbii italiene constituie un avantaj

CV se trimite la FAX: 255.235
sau e-Mail sire@inext.ro

(com.03.2005)

S.C. ASIROM S.A. ARAD

ASIROM

ANGAJEAZĂ

2 OPERATORI CALCULATOR

CERINȚE: • minim liceul • cunoștințe operare calculator

Cei interesați vor depune CV la sediul societății din Arad, str. N. Grigorescu, nr. 1-3 sau vor transmite prin fax: 255.925 până la data de 31.03.2005.

Doar candidații selectați vor fi contactați. (c./03.2005)

(3709699)

Administrația Finanțelor Publice Nădlac

În temeiul **art. 151 alin (1)** din Ordonanța Guvernului nr. 92/2003 privind Codul de Procedură Fiscală, se face cunoscut că în ziua de **12,** luna **aprilie, ora 11,00,** anul **2005,** la sediul A.F.P. Nădlac, **str. G. Enescu nr. 74, SE VOR VINDE PRIN LICITAȚIE PUBLICĂ** următoarele **BUNURI IMOBILE proprietate a debitorului: S.C. AGROINDUSTRIALA NĂDLAC S.A** cu sediul în localitatea Nădlac, **str. G. Enescu nr. 85,** cod de înregistrare fiscală **R 1719170.**

Licitația I: Activ Ferma nr. 5, compusă din 20 grajduri, clădiri administrative, 4 magazii, alte clădiri anexe, total suprafață construită de 35327 mp, în valoare de 23.585.800.000 lei. Șopron în construcție în suprafață de 400 mp, în valoare de 113.050.000 lei. Bunurile imobile mai sus menționate nu sunt intabulate.

Invităm pe cei care pretind vreun drept asupra acestor bunuri să înștiințeze despre aceasta organul de executare înainte de data stabilită pentru licitație.

Potrivit prevederilor O. G. nr. 92/2003 privind Codul de Procedură Fiscală republicată, pentru participarea la licitație toți cei interesați în cumpărarea bunurilor trebuie să prezinte cu cel puțin o zi înainte de data licitației următoarele documente, oferta de cumpărare, dovada plății taxei de participare reprezentând 10% din prețul de pornire al licitației care se depune în lei la unitatea teritorială a Trezoreriei Statului contul **RO34TREZO2620220130XXXXX,** deschis la Trezoreria Nădlac, împuternicirea persoanei care îl reprezintă pe ofertant, pentru persoane juridice, copie de pe certificatul unic de înregistrare eliberat de Oficiul registrului comerțului, pentru persoane fizice, copie de pe actul de identitate, dovada emisă de organele fiscale că nu are obligații fiscale restante față de Bugetul local și Bugetul General Consolidat.

INFORMAȚII LA TELEFON 0257/474627 SAU LA SEDIUL AFP NĂDLAC. (com./03.2005)

S.C. AUTO SML SRL, concesionar Peugeot pentru județul ARAD, dorește să recruteze un profesionist pentru următorul post, localizat în concesiunea ARAD:

PEUGEOT

ȘEF SERVICE

Responsabilități:
- Colaborarea cu Divizia de Service și Piese de Schimb a Importatorului Peugeot;
- Administrarea și dezvoltarea activității Serviciului Post-Vânzare;
- Recrutarea și formarea personalului, în funcție de profil și competență;
- Controlul calității.

Cerințe:
- Absolvent de studii superioare, specializarea Autovehicule Rutiere și/sau Mașini și echipamente termice;
- Bune abilități organizatorice și de comunicare;
- Bune capacități de operare PC (în special Microsoft Excel, Word);
- Experiență în domeniu de minimum 3 ani;
- Cunoașterea limbii franceze reprezintă un avantaj;
- Capacitate de lucru în echipă;

Oferim:
- Un pachet salarial motivant;
- Posibilități de afirmare profesională și personală, într-un domeniu de perspectivă și în cadrul unei companii aflate în plină dezvoltare.

Candidații interesați sunt invitați să transmită un Curriculum Vitae detaliat și o scrisoare de intenție, până la data de 31.03.2005, în atenția d-rei Teodora Cioloca, la adresa: Arad, Micalaca I Est FN, pe e-mail la adresa peugeotarad@inext.ro sau pe fax la numărul: 0257 I 278 738.
Garantăm deplină confidențialitate cu privire la informațiile transmise.
Numai candidații selectați vor fi contactați.

(com./02.2005)

ANIVERSĂRI

Ai venit pe lume ca o rază de soare și ne-ai luminat viața,

MANEA MARK EDUARD.

Cu ocazia împlinirii unui anișor, mama ANGELA și tata MARIUS îți urează **LA MULȚI ANI!** (Ag. UTA, 341)

La aniversarea primului anișor din viață, dragul meu nepoțel

MANEA MARK EDUARD,

îți urez sănătate și **„LA MULȚI ANI!"**, noroc și tot binele din lume. Cu drag, bunica VERONICA MANEA și străbunica TERUȘ. (Ag. UTA, 341)

MATRIMONIALE

Doresc soț baptist 68-75 ani cu locuință. Telefon 251126, Eugenia. (Ag. UTA, 353)

VÂNZĂRI APARTAMENTE O CAMERĂ

Vând apartament 1 cameră + dependințe, casă, nou, superamenajat, Grădiște, zonă excelentă, 19.400 EU. Telefon 210117. (6414)

Vând apartament 1 cameră, et. 4, 48 mp, 10.000 Eu, Nădlac. Telefon 0744.522.618. (6334)

Vând apartament 1 cameră, Boul Roșu. Telefon 0726.289.694. (6453)

Vând 2 garsoniere, cf. 1, același bloc, et. 1-2, amenajate, zona Alfa, preț 21.000 Eu, negociabil. Telefon 0744.438.234, 0744.778.688. (6467)

Vând garsonieră cf. 1, 33 mp, parter, contor apă, cablu, Micălaca, bloc 173, 19.000 Eu. Telefon 0741.020.354, 0257-231985, seara. (6483)

Vând garsonieră cf. 1, et. 1, Confecții, 19.500 Euro, negociabil. Telefon 243130. (6528)

Vând garsonieră, str. Episcopiei nr. 35, cumpărat cu Legea 112. Informații telefon 0744.607.239. (6050)

Vând garsonieră, confort II, bloc 2, str. Ursului. Telefon 0723.883.330. (6066)

Vând garsonieră, zona Confecții, etaj 4/4, neamenajată, 17.600 Euro. Telefon 0724.353.437. (6080)

Vând apartament una cameră, Vlaicu, X-uri, 23.000 EU. Telefon 0744.841.105. (6113)

Vând apartament 1 cameră, etaj intermediar, Micălaca 500, 48 mp, 22.000 EU. Telefon 0744.542.931; 279718. (6122)

Vând garsonieră, confort I, cu îmbunătățiri, în Vladimirescu. Telefon 0741.242.673; 0741.103.152. (6713)

VÂNZĂRI APARTAMENTE DOUĂ CAMERE

Vând apartament 2 camere, ultracentral, et. 1, fără Legea 112, 90 mp, neamenajat. Telefon 0743.416.989. (6739)

Vând apartament 2 camere + cameră-hol, 2 băi, bucătărie, terasă-colnă metal, gaz, apă caldă-rece, cumpărat, achitat în 1998, intabulat, CF fără sarcini, Sebeșului 11 (Ion Georgescu), 23.700 Eu. Telefon 0745.420.548 (4950)

Vând apartament 2 camere, complet dotat, liniște, luminos, Romanilor, 37.300 Euro. Telefon 0740.886.894. (6290)

Vând apartament 2 camere, et. I, str. Horia, suprafață 120 mp, preț 56.000 Euro.Telefon 228411. (6407)

Vând apartament 2 camere, recent mobilat și renovat, la casă. Telefon 0723.301.647. (6134)

Vând apartament 2 camere, Vlaicu, etaj 4/4, parțial îmbunătățit. Telefon 0744.850.648. (6579)

Vând apartament 2 camere, amenajat, etaj 1, Vlaicu, 76 mp, 32.000 Euro. Telefon 0742.371.265. (6576)

Vând apartament 2 camere, decomandat, central, parter (OMV), preț 26.000 Euro, negociabil. Telefon 0745.895.483. (Ag. UTA, 337)

Vând apartament 2 camere, decomandat, etaj 2, amenajat, Grădiște, preț 33.900 Euro. Telefon 231137 sau 0744.335.899. (6068)

Vând apartament 2 camere + 1 cameră, ultracentral. Telefon 255082; 250865. (6086)

Vând apartament 2 camere, 58 mp, et. 3/4, colonia UTA, preț 32.000 Euro. Telefon 0745.652.240. (5597)

Vând apartament 2 camere, parter, confort I, amenajat + mobilă bucătărie stil, Confecții, preț 36.000 EU negociabil. Telefon 0745.527.310, 231668. (6081)

Vând apartament 2 camere, zona Micălaca, bloc 304, preț 35.000 EU. Telefon 0788.348.870. (6126)

Vând apartament 2 camere, ultracentral, str. Eminescu, nr. 50. Telefon 0741.140.837. (6123)

Vând apartament 2 camere, Legea 112, în centru, bucătărie, baie, hol, preț informativ 30.000 EU. Telefon 0744.761.861; 0744.955.689. (6109)

Vând apartament 2 camere, confort I, termopan, mobilat, contorizat, îmbunătățiri, Confecții, 32.500 EU negociabil. Telefon 252657; 0742.140.457. (6091)

Vând apartament 2 camere, 80 mp, etaj 2, zona Coraura - Micalaca, 33.600 Euro, negociabil. Telefon 0745.772.054. (6651)

Vând sau schimb apartament bloc 2 camere și apartament central, 3 camere, cumpărat cu Legea 112, cu apartament bloc central, 3 camere. Informații telefon 281483, între 12-16; 288755, între 18-20. (6664)

Vând apartament 2 camere, decomandat, Miorița, etaj 4/4, ocupabil imediat, preț 31.000 Euro. Telefon 0724.347.972; 255393; 0744.315.889. (6698)

Vând apartament 2 camere, semidecomandat, etaj 3, Podgoria, preț 32.500 Euro, negociabil. Telefon 0722.606.527; 0743.643.270. (6710)

Vând apartament 2 camere, decomandat, gresie, faianță, parchet, amenajat recent + garaj, zona Aradul Nou. Telefon 278810; 0742.633.967; 288451. (6717)

Vând apartament 2 camere, central, parter, renovat, 29.000 Eu, negociabil. Telefon 0740.289.295, 0746.177.111. (6736)

Vând apartament 2 camere, în Vlaicu, 70 mp, et. 2/4, 28.500 Eu, negociabil. Telefon 289544, 0740.249.544. (6741)

VÂNZĂRI APARTAMENTE TREI CAMERE

Vând urgent apartament 3 camere, Vlaicu-Fortuna, renovat 2004, geamuri, uși + instalații, 33.000 Eu. Telefon 0740.146.864. (6523)

Vând apartament 3 camere, renovat, termopane, central, etaj 2, preț 32.000 Euro. Telefon 0742.325.159. (6604)

Vând apartament 3 camere, semidecomandat, bloc Libelula, etaj 3/10, amenajat, 50.000 Euro. Telefon 0724.353.437. (6080)

Vând apartament 3 camere, etaj intermediar, zona Miorița, preț 37.500 Euro, negociabil. Telefon 259090; 0722.349.092. (6229)

Vând urgent apartament 3 camere, mobilat, zona UTA. Telefon 288772. (6570)

Vând apartament 3 camere, amenajat modern, poziție excelentă, Alfa, etaj 1/4, parchet laminat, balcon și ferestre termopan, termotecă, hol, bucătărie, băi granit, mobilă bucătărie și băi, 39.000 Euro. Telefon 0788.508.708. (6608)

Vând apartament 3 camere, etaj 3, Alfa, 37.000 EU negociabil. Telefon 258044. (6606)

Vând apartament 3 camere, decomandat, suprafața utilă 94 mp, două băi, geamuri termopan, termotecă, parter înalt, zona UTA. Telefon 213113, 0744.559.201. (p)

Vând apartament 3 camere, decomandat, tot confortul, etaj 3/8, Piața Spitalului, preț 48.000 Euro. Telefon 253383. (6665)

Vând apartament 3 camere, semidecomandat, confort II, etaj 4/4, Intim, amenajat modern, preț 37.000 Euro. Telefon 255393; 0724.347.972; 0744.315.889. (6698)

Vând apartament 3 camere, decomandat, 3 balcoane, etaj 1/4, Alfa, preț 42.000 Euro. Telefon 255393; 0724.347.972; 0744.315.889. (6698)

Vând apartament cu 3 camere, confort II, etaj 4. Telefon 0745.464.985, fix 243280. (6707)

Vând apartament 3 camere, ultracentral, et. 1, 47.000 Eu, negociabil. Telefon 0746.177.111, 0724.269.881. (6736)

Vând apartament 3 camere, Alfa, parțial mobilat, utilat, preț 37.500 Eu, negociabil. telefon 0257-258585, 0724.230.589. (6769)

VÂNZĂRI APARTAMENTE PATRU CAMERE

Vând apartament 4 camere, ultracentral, neamenajat, et. 1, fără Legea 112, 140 mp. Telefon 0743.416.989. (6739)

Vând apartament 4 camere, Vlaicu, zona X, geamuri termopan, gresie-faianță, ușă metalică, etaj 10, suprafața 77 mp, 38.000 Eu, negociabil. Telefon 272559, după ora 16 sau 0744.254.354. (6522)

Vând apartament 4 camere, zona 500, vizavi de Billa, îmbunătățit, bloc contorizat apă, căldură, garaj, preț negociabil. Telefon 0744.702.891. (6560)

Vând apartament 4 camere, confort I, decomandat, etaj 2, amenajat deosebit, parchet, gresie, climă, termopan, centrală termică, garaj, preț negociabil, accept variante. Telefon 0724.256.557; 0257/349751. (6067)

Vând apartament 4 camere, la casă, spațios, gaz, central, 70.000 Euro. Telefon 281123. (6680)

Vând apartament la casă, zona Piața Mare, 4 camere, cu termotecă, climă, 170 mp, 69.000 Euro. Telefon 0724.353.437. (6080)

Vând apartament 4 camere, parter, 130 mp, Banu Mărăcine, amenajat, bun pentru birou, cabinet, locuință, preț 79.000 Euro. Telefon 255393; 0724.347.972; 0744.315.889. (6698)

VÂNZĂRI CASE

Vând casă din 2 apartamente spațioase, 3 camere, 60.000 EU, 2 camere 38.000 EU, zona Piața Mare, sau Tribunul Buteanu, nr. 1. Telefon 0722.344.705. (6414)

Vând casă 4 camere, 2 băi, gresie, faianță, podele melaminate, anexe gospodărești, gaz, satelit, telefon, str. Tiberiu nr. 1A, preț 60.000 Euro, negociabil. Telefon 349941. (5861)

Vând casă, 550 mp, Vadului 8, zona Cadaș, 20.000 Euro, negociabil. Telefon 0744.520.730. (6019)

Vând vilă mobilată, utilată, stil occidental, construcție nouă, Aradul Nou, preț 199.000 EU, ușor negociabil. Telefon 0741.051.659. (6420)

Vând casă 3 camere, complet mobilată și utilată, 2 băi, bucătărie, loc de luat masa, 2 garaje cu telecomandă, piscină, gazon, sistem de alarmă, posibilitate mansardare, zonă liniștită, neinundabilă, Bujac, preț 129.000 EU, ușor negociabil. Telefon 0745.104.215. (6420)

Vând casă, Andrei Șaguna, 600 mp, preț 42.000 Euro. Telefon 228411. (6407)

Vând casă, Gai, str. Câmpurilor, nr. 81, 30.000 Euro, negociabil. Telefon 0743.064.710; 271939, după ora 16. (6441)

Vând casă 4 camere + teren, 1.100 mp, str. A. Șaguna, nr. 152. Telefon 0743.960.068. (6352)

Vând casă, localitatea Șilindia nr. 85, preț 9.000 Eu + 7 ha teren arabil, front stradal asfaltat. Telefon 0745.271.670. (p)

Vând casă 2 camere, din cărămidă, anexă, curte, gaz, apă, fs 30 m, singur în curte, str. Dorobanților, preț 69.000 Eu, negociabil. Telefon 0745.631.432. (6552)

Vând casă Grădiște, 2 camere, bucătărie amenajată Necherman, living, baie, șpais, gaz, termotecă, 2 garaje, anexe în curte (vindem mobilată), 63.000 Euro, ușor negociabil. Telefon 279067; 0740.915.191. (6585)

Vând urgent casă, Lebăda, 200 mp, 2 camere mari, hol, baie, bucătărie, dependințe, acces auto, curte, toate utilitățile, termopan, necesită mici finisaje, Doberman cadou, preț 63.000 Euro. Telefon 274650; 0726.986.773. (Ag. UTA, 342)

Vând casă în Pecica, preț 9.500 Euro, negociabil. Telefon 274024; 0744.546.579. (6040)

Vând casă, 720 mp, FS 25 m, str. Poetului nr. 82. Telefon 0722.295.340. (6070)

Vând casă 4 camere, bucătărie, 2 băi, terasă, coridor, amenajată recent, pivniță mare, garaj, anexă, teren 1.450 mp. Telefon 286545; 0723.452.838. (p)

Vând casă în Șoimoș, la șosea, 2 camere, bucătărie, pivniță, grădină 1.100 mp, 18.000 Euro, negociabil. Telefon 0745.235.125. (5761)

Vând casă în Galșa, nr. 133, 3 camere, bucătărie, cămară, pivniță, anexe 4 încăperi, grădină 1.400 mp, 30.000 Euro, negociabil. Telefon 0257/234344; 0721.915.661. (5362)

Vând casă mică de vacanță, vie, pomi fructiferi, aproape de Arad, S-2.000 mp, preț 12.000 Euro, negociabil. Telefon 259090; 0722.349.092. (6229)

Vând casă mare în Vladimirescu, toate utilitățile, S-1.400 mp, preț 50.000 EU negociabil. Telefon 259090, 0722.349.092. (6066)

Vând casă cu grădină, pe colț, toate utilitățile, Calea Radnei, S-800 mp, preț 135.000 EU negociabil. Telefon 259090, 0722.349.092. (6066)

Vând casă cu garaj, gaz, apă curentă, S-580 mp, preț 74.000 EU negociabil. Telefon 259090, 0722.349.092. (6066)

Vând casă în curte 50 mp + 50 mp curte, zonă centrală, Constanța Hodoș, complet renovat stil italian, post auto, încălzire automată, 35.000 EU. Telefon 210689. (5814)

Vând vilă, cartierul Funcționarilor, 590 mp teren, piscină, finisaje de lux, preț 370.000 Eu. Telefon 253364, 0722.257.409, 0741.253.364. (6290)

Vând casă 3 camere + dependințe, toate utilitățile, Aradul-Nou. Telefon 0744.765.563. (6083)

Vând casă nouă P+E, 6 camere, dependințe, pivniță, terasă, termotecă, teren 1.000 mp. Telefon 0257-283894, orele 18-20. (6477)

Vând casă în Horia, urgent, preț 23.000 EU. Informații telefon 0744.834.936. (6102)

Vând casă, str. Scărișoarei, nr. 29, 80.000 EU negociabil. Telefon 245071, 0741.451.331. (Ag. UTA, 356)

Vând casă, comuna Fântânele, 4 camere, baie, gaz, grădină, preț convenabil. Informații telefon 0724.586.905. (6663)

Vând casă Felnac, 4 camere, baie neterminată, anexe, grădină, curte, total 1.440 mp sau schimb cu apartament 3 camere. Telefon 0257/251796; 0743.871.052. (6673)

Vând casă cu teren 1.500 mp, în localitatea Șiria. Telefon 0721.379.673. (6676)

Vând casă Aradul Nou, preț 65.000 Euro, negociabil. Telefon 255393; 0724.347.972; 0744.315.889. (6698)

Vând casă în Grădiște, 6 camere, garaj, terase, pivniță, solidă, deosebită, preț 99.000 Euro, fără intermediari. Telefon 0741.202.268. (6718)

Vând vilă în Pârneava P+M, 1.105 mp, 220 mp construit, superamenajată, 150.000 Eu. Telefon 289544, 0740.249.544. (6741)

Vând casă 4 camere în Aradul Nou, 1.227 mp, 2 băi, 3 bucătării, 80.000 Eu, ușor negociabil. Telefon 289544, 0740.249.544. (6741)

VÂNZĂRI SPAȚII

Vând sau închiriez HALĂ în Micălaca, 500 mp. Telefon 0744.795.263. (6461)

Vând (închiriez) SPAȚII COMERCIALE, central, amenajate, 70-120 mp, 12 Eu/ mp negociabil, lângă PARCUL RECONCILIERII. Telefon 0743.119.613, 0744.774.506. (6542)

Vând/închiriez HALĂ, 2.000 mp, INDUSTRIE - DEPOZIT, în apropiere AEROPORT ARAD, zona industrială Sud-Vest, acces TIR. Telefon 0788.508.708. (6608)

VÂNZĂRI TERENURI

Vând 22.000 mp (160x140), alei betonate, zona SEREGRĂDIȘTE. Telefon 0744.350.815. (6735)

Vând teren 13.500 mp, la șoseaua Arad-Oradea, aproape de sens giratoriu Grădiște, FS 38 ml, preț avantajos. Telefon 0722.356.210. (6274)

Vând teren, P-ța M. Viteazu, 300 mp, posibil construcție S+P+4 etaje (ex: hotel, birouri, magazin). Telefon 0740.886.894. (6290)

Vând grădină în Miniș. Informații telefon 355105. (6454)

Vând teren cu utilități, în Zădăreni, 4.500 mp, fs 40 ml, intrare 2 părți, ieșire pășune, excelent pentru orice construcție sau parcelat în 2 locuri casă 2.200 mp, preț 16 Eu/mp, negociabil. Telefon 0746.024.988, 0746.024.989. (6394)

Vând teren intravilan, pe șoseaua de centură, între 6 Vânători și BAT, suprafața 23.000 mp din care 10.000 mp scos din circuitul agricol, fs 56 m, preț fix 10 Eu/ mp. Telefon 0745.258.251. (5991)

Vând teren cu casă veche în Gai, 3.000 mp, fs 33 m, preț 70.000 Eu, ușor negociabil. Telefon 0745.258.251. (5991)

Vând teren intravilan, zona Turnu, include pescărie, suprafață 23.000 mp. Telefon 0743.205.798; 0788.413.522. (6592)

Vând loc de casă în Micălaca, 686 mp, FS 17 ml, preț 45.000 Euro, negociabil, fără intermediari. Telefon 0723.410.553. (6568)

Vând teren 1.000 mp, în Zimandu Nou, preț 12.500 Euro, negociabil. Telefon 274024; 0744.546.579. (6040)

Vindem parcelă 9,5 ha teren arabil, Semlac, intabulat. Telefon 0726.729.989. (6005)

Vând 80 ha agricol, județul Arad, șes, posibilitate irigare. Telefon 253364, 0722.257.409, 0741.253.364. (6290)

Vând 100.000 mp extravilan, drumul european Arad-Nădlac, fs dublu asfaltat, 170/570 ml, 3,5 Eu/mp. Telefon 253364, 0722.257.409. (6290)

Vând 1.000 mp intravilan, în Mândruloc, cu sau fără casă. Telefon 0723.260.031. (6685)

ÎNCHIRIERI

Închiriez SPAȚII DEPOZITARE-PRODUCȚIE, 500, 1.000, 1.500 mp. Telefon 0721.269.706, 338244. (5726)

Doresc să închiriez apartament 2-3 camere. Telefon 0726.289.694. (6453)

Dau în chirie apartament central, pentru birouri. Telefon 0721.808.584. (6453)

Dau în chirie 2 apartamente mobilate în Vlaicu și Aleea Agnita. Telefon 0721.808.584. (6453)

Dau în chirie 2 apartamente de lux, mobilate, Micălaca și Polivalentă. Telefon 0726.289.694. (6453)

Persoană fizică închiriez/ cumpăr SPAȚIU minim 250 mp, parter, imobil ultracentral, exclus agenție imobiliară. Telefon 0744.316.085. (6158)

Închiriez apartament, parter, lângă Tribunal. Telefon 0722.275.552. (6553)

Închiriez (ofer) apartament 2 camere, Vlaicu. Telefon 0744.850.648. (6579)

Ofer spre închiriere spațiu central, 28 mp. Telefon 252860, 0724.442.686. (6048)

(Continuare în pag. 13)

(Urmare din pag. 12)

Închiriez SPAȚIU COMERCIAL, posibilitate depozit, producție, zona P-ța Catedralei, suprafață 250 mp, intrare TIR, curent trifazic, canalizare. Informații orele 18-20, telefon 0740.665.397; 0742.086.176. (6610)

Închiriez (ofer) apartament 3 camere, ultracentral, tot confortul. Telefon 0723.572.499. (6055)

Căutăm SPAȚIU ULTRACENTRAL de închiriat, pe termen lung, minim 150 mp, preferabil parter. Telefon 0721.288.574; 285633, după ora 17. (5451)

Închiriez HALĂ PRODUCȚIE central, 410 mp (și parțial), înălțime 5,20 m. Telefon 0742.240.499. (5984)

Închiriez AUTOMACARALE, capacitate 16 tone. Telefon 0744.523.701. (5688)

Ofer spre închiriere garsonieră, confort I, mobilată. Telefon 233678. (6687)

Ofer spre închiriere apartament 2 camere, mobilat și utilat lux, Micalaca, Mioriței, etaj 1, preț 250 Euro pe lună. Telefon 255393; 0724.347.972; 0744.315.889. (6698)

Închiriem SPAȚII COMERCIALE: Școlii, bloc X34, P-ța Agro Aurel Vlaicu, Calea 6 Vânători, Ștefan cel Mare, Mioriței. Informații telefon 280263. (6706)

VÂNZĂRI AUTO-MOTO

Vând FORD MONDEO 1,6i 16 V, combi, roșu Ferarri, an 1994, ABS, 2 airbag, turelă, închidere centralizată, volan, faruri reglabile, un singur proprietar, întreținut, preț 4.600 Euro. Telefon 0740.120.741; 0722.706.535. (6637) -

Vând Opel Corsa 2001, benzină, 1000 cmc, consum 5%, 4 uși, climă; Matiz nou, 2005, 3.000 km; Ford Transit marfă, înalt, lung, an 1996. Telefon 0744.552.140. (6644)

Vând FORD FOCUS combi, culoare gri metalizat, an 2001, înmatriculat 2005 și VW PASSAT 1,9 TDI, fabricație 2000, culoare verde. Telefon 0723.218.637.

Vând RENAULT SCENIC 4x4, 2001, P.F., benzină, 70.000 km, toate opțiunile, huse piele, trape electrice, 14.400 Eu. Telefon 0722.237.792. (6043)

Vând BMW 528i, an 1987, numere noi, negru, impecabil, central, alarmă, 1.850 Eu. Telefon 0742.199.780. (6481)

Vând Dacia 1310, an 1990, numere noi, impecabilă, 950 Eu. Telefon 0742.199.780. (6481)

Vând tractor John Deere, model 4240, 140 CP, stare perfectă, PLUG 4 capuri, reversibil + disc 4,2 m, nou. Telefon 0744.633.584, 536388. (5274)

Vând VW Passat, an 2000, 126.000 km reali, gri metalizat, nerulat în țară. Telefon 0744.568.863. (6004)

Vând DACIA 1300, an 1982, 750 Eu, negociabil. Telefon 0726.204.074. (p)

Vând Dacia Papuc, an 1999, instalație gaz. Telefon 0722.356.210. (6274)

Vând Dacia Papuc Diesel, an 2004, august. Telefon 0722.356.210. (6274)

Vând Vento din 1993, vișiniu, central, alarmă, ABS, AC, numere Austria 2 ani (asigur împuternicire), preț 1.850 Eu, negociabil. Telefon 0745.489.918. (6537)

Vând Dacia 1300, stare bună, 500 Euro, negociabil. Semlac, telefon 0743.866.401. (6289)

Vând VW Passat II Diesel, înmatriculat, gri metalizat, stare foarte bună. Telefon 0745.652.243. (6347)

Vând Ford Fiesta 1,4 TDCI, an 2003, recent adus, impecabil, 7.900 Euro, negociabil. Telefon 0744.635.418. (6130)

Vând Opel Astra, an 2001, full electric, recent adus, 7.700 Euro, negociabil. Telefon 0744.320.418. (6130)

Vând Dacia Solenza, an 2004, 4.600 Eu, negociabil. Telefon 0724.464.304. (6480)

Vând Opel Astra 2.0 DTi, an 2000, argintie, recent adusă. Telefon 0726.204.011. (6481)

Vând Dacia Break, an 1987, toate actele la zi, 750 Eu. Telefon 0744.180.689. (6492)

Vând Dacia 1310L, an 1 999, cu gaz omologat, preț 2.450 Euro. Telefon 218042; 0744.958.818. (6516)

Vând urgent VW Golf IV, negru metalizat, 2001, genți aluminiu, full electric, stare excepțională, 154.000 km, 11.300 Eu, negociabil. Telefon 0741.277.247. (6541)

Vând Fiat Ducato Maxi, marfă + 3 locuri, 1997, 2,5 D, 7.200 Euro. Telefon 282793; 0744.623.459. (6015)

Vând Volkswagen Transporter microbus, 8+1, an 2000. Informații telefon 0744.645.923. (6133)

Vând Dacia Break, 1992, stare foarte bună, 1.250 Euro, negociabil. Telefon 219283; 0744.666.938. (6565)

Vând Matiz, an 2004, în garanție, 17.000 km, 4.500 Euro, negociabil. Telefon 0723.186.836. (6591)

Ocazie! Vând Mercedes 300 Diesel, 1987, impecabil, preț 4.800 Euro. Telefon 0723.865.816. (6581)

Vând Renault Magane Clasic, benzină, înmatriculat iulie 2001, 85.900 km, toate dotările, preț 7.600 Euro, negociabil. Telefon 0723.203.109. (6617,18)

Vând Dacia 1410, roșie, anul 1999. Telefon 0741.217.594. (6624)

Vând Camion DAF cu remorcă pentru volum. Telefon 0724.531.008, orele 18-21. (6633)

Vând Iveco 3,5 tone, frigorific, an 1992, stare perfectă, preț 10.000 Euro, negociabil. Telefon 0722.577.061. (6636)

Vând Ford Aspira, 1996, motor 1,3 cmc, benzină, stare perfectă, preț 3.200 Euro, negociabil. Telefon 0722.577.061. (6636)

Vând Opel Senator Automatic, autodubă Iveco 3,5 tone. Telefon 0723.253.651. (5702)

Vând sau schimb Mercedes 124D, an 1987, stare bună, bej metal, preț 4.000 Euro. Telefon 0744.604.805. (6056)

Vând tractor U650, plug, remorcă RM2, toate în stare de funcționare. Relații telefon 0722.239.362. (6028)

Vând Logan nou, numere roșii, 6.200 Euro. Telefon 0745.157.802. (6059)

Vând Dacia 1310 Break, an 1997, preț 2.100 Euro. Telefon 0742.341.024. (6078)

Vând Dacia 1310, an 1992 decembrie, stare bună, preț 1.350 Euro. Telefon 0740.139.975. (6597)

Vând Golf II, an 1984, Diesel, preț 2.400 Euro, stare bună. Telefon 0745.980.507. (6597)

Vând Dacia 1310, an fabricație 2001, culoare bej metalizat, cu instalație de gaz omologată, VT 2007, preț 99 milioane negociabil. Telefon 0745.178.696. (6044)

Vând autoturism Rower capotabil, an fabricație 1995, preț negociabil 3.000 EU. Telefon 464450. (6065)

Vând Opel Omega Combi pentru dezmembrare. Telefon 0744.765.563. (6083)

Vând Opel Omega, 1989, stare excelentă. Telefon 0744.765.563. (6083)

Vând (schimb) Opel Astra 1,6 i, fabricație 1992, preț 3.550 EU negociabil. Telefon 0727.764.357. (6125)

Vând Daewoo Matiz, fabricație 2000, aer condiționat, preț 3.300 EU negociabil. Telefon 0257-211828, 0721.232.510. (6103)

Vând Peugeot 206, an 2002, Diesel, 8.200 EU. Telefon 0740.043.413. (6094)

Vând VW Golf IV, 1,9 TDI, climatronic, 90 CP, an fabricație 2000, 143.000 km, albastru închis, preț 9.100 Euro, negociabil. Telefon 0745.772.054. (6651)

Vând VW Jetta II, 1987, 1,6 D, consum 5%, genți aluminiu, cârlig remorcare, închidere centralizată, preț 3.300 Euro. Telefon 0744.204.077; 0726.710.412. (6655)

Vând Alfa Romeo 75 Turbo Diesel, 2000 cmc, an 1985, PF, numere noi, 1.700 Euro, negociabil. Telefon 0740.239.390; 0724.366.778. (6674)

Vând Fiat Croma TD, îngrijit, gri metalizat, 3.200 Euro, negociabil. Telefon 0257/235515; 0723.226.609. (6681)

Vând Opel Astra Caravan 1,6, 16V, benzină, an 2001, full electric + CD, comenzi pe volan, aer condiționat, interior recaro, deosebit, preț 7.450 Euro, negociabil. Telefon 0744.284.907. (6719)

Vând DACIA 1307, cabină dublă, an 2000, injecție. Telefon 0722.942.244. (p)

Vând cabină tractor V 445, stare perfectă. Telefon 0744.514.273. (Ag. Gurahonț)

Vând combină recoltat porumb știuleți pe un rând și freză legumicolă. Informații telefon 0259-316296. (Ag. Gurahonț)

Vând ARO 244, an fabricație 1988, cu remorcă. Informații telefon 313368, după ora 19. (Ag. Gurahonț)

Vând Mercedes 200D Cobra, an 1984, culoare originală. Telefon 0745.899.017, 0257-216081. (6756)

Vând Dacia Nova 60.000 km, 23.000 Eu, negociabil. Telefon 252676, 0745.324.254. (6750)

VÂNZĂRI ELECTRO

Vindem CASE de MARCAT, CÂNTARE ELECTRONICE și CONSUMABILE, strada I. L. CARAGIALE nr. 22. Telefon 272727; 282829; 0745.520.497. (4960)

Vând CASE de MARCAT FISCALE, CÂNTARE ELECTRONICE, str. STÂNJENEL 6. Telefon 279702; 0745.395.107, 0788.737.342. (4733)

Vindem CASE MARCAT FISCALE, CONSUMABILE, CÂNTARE ELECTRONICE, str. VICENȚIU BABEȘ nr. 22A. Telefon 211211, 0745.669.550. (4838)

Vindem ieftin CASE MARCAT + CÂNTARE ELECTRONICE. Telefon 211622; 0744.507.898; 0723.529.369, str. Ștefan Cicio-Pop, nr. 9. (4452)

Vând CÂNTARE MECANICE, ELECTRONICE, CASE MARCAT (leu greu). Telefon 281020. (5166)

Vând MAȘINĂ AUTOMATĂ DE SPĂLAT, CONGELATOR, COMBINĂ FRIGORIFICĂ, foarte ieftin și garanție. Telefon 275277. (4148)

Vindem ieftin și în rate, TV, MAȘINI SPĂLAT AUTOMATE, FRIGORIFICE (second-hand) MAȘINI SPĂLAT SEMIAUTOMATE, ARAGAZE noi, MOBILIER nou, ANVELOPE. Arad, telefon 259339, 0744.706.321; Lipova, 563027. (5616)

Vând MAȘINI de SPĂLAT AUTOMATE, TV COLOR, VIDEO RECORDER modele noi. Telefon 251392. (6370)

Vând frigider Artic 5 sertare. Telefon 348436. (324, UTA)

Vând casă marcat OLIVETTI, nouă. Telefon 0727.312.238. (6507)

Vindem în rate ELECTROCASNICE second-hand, Calea Radnei 151. Telefon 369090; 0743.662.845. (6634)

Vând AGREGATE FRIG, CAMERĂ FRIG, EVAPORATOARE, COMPRESOARE. Telefon 0723.253.651. (5702)

Vând frigorifice: VITRINE, CAMERE, AGREGATE, RAFTURI. Telefon 281384, orele 9-17. (p)

Vând frigider, congelator, ladă frig, combină frig, vitrină frig, garanție un an. Telefon 210613. (6563)

Vând frigider Arctic, stare perfectă, 2.000.000 lei. Telefon 234181. (6669)

Vând diverse tipuri de TELEVIZOARE COLOR, garanție, preț 1.700.000 lei; orar 9-17. Telefon 349908; 0727.435.882. (6678)

Vând ieftin TELEVIZOARE COLOR, diferite diagonale, telecomandă, teletext. Telefon 338090. (6708)

Ocazie! Vând ieftin mașină spălat automată, stare funcționare. Telefon 338090. (6714)

Vând urgent INSTALAȚIE PENTRU DISCOTECĂ, boxe, lumini, stații. Telefon 0722.344.821.(6767)

VÂNZĂRI DIVERSE

Vând RĂSAD PENTRU SOLAR (roșii, vinete, ardei). Localitatea MACEA nr. 533.

Vând birou nou, pentru calculator, birou puțin folosit, pe colț, bibliotecă, masă bucătărie, dulap haine. Telefon 0744.552.140. (6644)

Vând BOLȚARI TERMOIZOLANȚI beton și zgură cărămidă, omologați, diferite dimensiuni și STÂLPI ORNAMENTALI 0,80 cm, la cele mai mici prețuri. Telefon 283683, 0722.621.600, 0722.870.752. (1963)

Vând PLASĂ GARD ZINCATĂ (lucioasă) - 35.000 lei/kg; , CUIE - 30.000 lei/kg; RABITZ 50.000 lei/kg; toată gama de SÂRME; ELECTROZI supertit 85.000 lei/kg, TABLĂ ZINCATĂ 0.4x1000x 2000, 270.000 lei/coală, etc. Str. Vrabiei, nr. 4. Telefon 289997, 0744.289.997, 0721.474.980, www.garduri.ro (4900)

Vând POMI FRUCTIFERI, diferite specii, TRANDAFIRI, ARBUȘTI ORNAMENTALI, VIȚĂ DE VIE altoită. SARUȘI IOSIF - DOROBANȚI nr. 86. Telefon 0257/535058, seara; 0744.301.119; 0744.635.011. (6023)

Vând POMI FRUCTIFERI, ARBUȘTI ORNAMENTALI și TRANDAFIRI din PEPINIERA DOROBANȚI, SĂMÂNȚĂ LUCERNĂ. Ing. CAZAN, telefon 535001, 0744.519.481. (5952)

Vând POMI FRUCTIFERI, diferite specii POMI ORNAMENTALI, TRANDAFIRI. Localitatea DOROBANȚI nr. 166; 475 KISS. Telefon 0745.839.884; 0741.978.171. (6021)

Vând garaj zidit, canal, curent electric, str. Banu Mărăcine, 3.000 EU. Telefon 0744.784.910. (6164)

Vând baloți de lucernă. Telefon 536354. (6350)

Vând arpagic calitatea I, soiul Stuttgart, producție proprie. Telefon 0257-474541; 0722.998.756. (6374)

Vând NISIP, BALASTRU, PIATRĂ cu autobasculantă 16 tone. Telefon 0723.547.364. (6397)

Vând FĂINĂ AMBALATĂ și GRÂU PANIFICAȚIE. Telefon 0727.685.173. (6418)

Vând OȚEL BETON OB, 19.500 lei/kg; PC (striat)-20.000 lei/kg. Asigurăm întins, debitat la dimensiuni și transport. Str. Independenței 7, Bujac, Arad. Telefon 273785; 0745.320.938. (328, UTA)

Vând 300 oi turcane cu miei (bonetate). Telefon 0740.045.048. (6479)

Vând garaj, zona Piața Romană. Telefon 283730. (p)

Vând (lichidez gospodărie) mobilă, aparate, covoare, altele. Telefon 0744.623.459; 282793. (6015)

Vând disc GD 3,2, disc GD 2,2. Informații telefon 0745.506.201. (6145)

Vând mașină multiplă 24 capuri, șlaif, ober freză, benzi role. Telefon 0722.226.403. (6188)

Vând răsad roșii Platus, 7.000 lei firul. Telefon 464165, după ora 19. (6551)

Vând GĂINI tineret ouătoare ROSSO. Telefon 219283; 0744.666.938. (6565)

Vând generator curent trifazic, diesel (motor tractor), de 36 KW. Telefon 0741.015.864. (6583)

Vând NISIP, BALAST, la domiciliu. Telefon 214535 sau 214428. (6576)

Vând purcei de 9 săptămâni și 1 bucată termotecă Junkers de 209 KW, pentru ACM și încălzire. Telefon 278803. (6616)

Vând disc 3.2 m, de Piatra Neamț și grapă. Telefon 323625. (Ag. UTA, 348)

Vând MOBILIER COAFURĂ, SOLARII PAT, TRIFACIAL. Telefon 0745.626.895. (6635)

Vând VITRINE orizontale, verticale, CÂNTARE electronice, RAFTURI melaminate, prețuri negociabile. Telefon 0723.226.608. (6639)

Vând seif (casă valori), expreso cafea (Jede 40), cântar semiautomat, pomi ornamentali (artificiali), vaze porțelan decorative. Telefon 0723.253.651. (5702)

Vând zece stupi albine și inventar. Telefon 0257/282972, până la 26.03.2005, după această dată 0259/332825. (6053, 54)

Vând vacă gestantă, luna a 8-a. Telefon 276296. (6055)

Vând: BETONIERE, ROABE, GRAPE COLȚI, CĂRUCIOARE. Telefon 0257/381800; 0722.315.686. (6069)

Vând arpagic, soi Stutgard. Telefon 0745.780.212. (6078)

Vând BOLȚARI TERMOIZOLANȚI, 300x250x200, 14.000 lei; mc 940.000. Telefon 0722.381.750; 0257/281197. (6084)

Vând bibliotecă Nina, 7.500.000 lei; pat o persoană cu sertare pentru lenjerie, 3.500.000 lei; dulap 3 uși, 4.000.000 lei, totul negociabil. Telefon 211509. (6087)

Vând SPC6, cu fertilizatoare, stare impecabilă, 2 discuri 3.4 m, disc mare 6.7 m, disc mare 7 m. Telefon 0742.301.545. (6614)

Vând STÂLPIȘORI din ciment pentru terase, balcoane, finisați. Telefon 0723.895.165. (Ag. UTA, 212)

Vând ieftin garnituri pat, plapume și perne lavabile. Telefon 280809. (6146)

Vând răsaduri roșii, ardei pentru solarii și pătuț copil. Telefon 276969. (5824)

Vând urgent dormitor. Telefon 338028. (6400)

Vând 2 televizoare color, biciclete, combină frigorifică, aspirator. Telefon 218900. (6484)

Vând în Baraița, un pat dublu, cu ladă așternut și mochetă. Telefon 0724.586.876. (6511)

Vând geam termopan, bicicletă, televizor, ușă magazin, video, monitor. Telefon 279582. (6516)

Vând porci grași, sat Sânleani nr. 175. Telefon 381815. (6524)

Vând stand centicubat pompe injecție, computerizat. Informații telefon 0744.552.174. (6558)

Vând masă de masaj. Telefon 252860, 0724.442.686. (6048)

PUI DE ȘIRIA! Vindem în limita stocului, la ferma PRODAGRO CETATE Șiria, PUI VII de carne de circa 400 gr, VINERI, SÂMBĂTĂ, 25-26.03.2005. (6080)

Vând mobilă tineret, stare bună, 4.500.000 negociabil. Telefon 277171, 0742.801.223. (6091)

SOCIETATE COMERCIALĂ vinde din dezmembrări ROBINEȚI, VANE, FITINGURI, etc., diferite dimensiuni. Prețuri la vedere. Informații telefon 514919 și 0744.801.337. (6089)

Vând cazan baie. Telefon 0744.765.563. (6083)

Vând cărucior antimergător (3 roți) tip bicicletă, pentru accidentați; butoaie motorină; motor Kamă. Telefon 468156. (6100)

Vând biciclete de copii, mici și scaun pentru mașină și biciclete. Telefon 349332. (Ag. UTA, 352)

Vând OȚEL BETON și PLASĂ SUDATĂ, 19.500 lei/kg. Telefon 0740.047.129; 281929. (6107)

(Continuare în pag. 14)

(Urmare din pag. 13)

Vând mașină spălat vase automată - 1.800.000 lei, bicicletă fitness - 2.200.000 lei, ambele stare perfectă și negociabile. Telefon 0745.314.516. (6662)

Vând motopompă pe benzină, pentru grădinărit, 350 Euro. Telefon 280628. (6650)

Vând congelator Arctic, 5 sertare, aragaz 3 ochiuri, masă cu 4 scaune (voiaj), 4 canistre 20 l, 2 butoaie plastic 60, 150 l, mașină de cusut Singer manuală C 2327246, magnetofon Tesla 4 piste. Telefon 255568. (6656)

Vând cavou central, două locuri, Cimitirul Eternitatea - UTA, una cruce marmoră nouă, deosebită, stil Baroc, dimensiuni 170x70x15 cm. Telefon 0723.714.515; 0727.272.829. (6657)

Vând țuică naturală 52°, 20 l. Telefon 0257/251885; 0722.253.236. (6658)

Vând grâu. Informații telefon 0257/382336. (6693)

Vând bibliotecă neagră modulară și serviciu complet cobalt, 12 persoane. Telefon 0744.523.292. (6703)

Vând colțar, dormitor, frigider mare, mașină de spălat. Telefon 226051. (6711)

Vând garaj dublu, autorizat, zona Aradul Nou. Telefon 278810; 0742.633.967; 288451. (6717)

Vând 300 baloți lucernă, coasa I, Șofronea 374. Telefon 416260; 0745.256.829. (6725)

Vând garaj zidit autorizat, Micalaca, str. Felix, bloc 572, scara B, ap. 14. Telefon 255978. (6734)

Vând FĂINĂ tip 650, preț 7.000 lei/ kg. Telefon 0740.172.327. (Sântana, 84)

Vând 240 OI ȚURCANE cu MIEI. Telefon 353723, 0744.635.013. (Criș, 148)

Vând pătuț, cărucior, masă de împachetat cu văniță, pentru bebeluși. Telefon 0745.781.941. (6768)

Vând 2 pluguri cu 3 capuri de țeavă, cu garanție, 1.200 Eu, negociabil. Telefon 0257-357960, 0745.496.812. (Criș, 147)

Vând ladă frigorifică, congelator 5 sertare, frigider Arctic, TV Grundig cu telecomandă, TV Grundig sport, TV alb negru, mașină găurit cu pikamer, uși, ferestre lemn. Telefon 350964, după ora 18. (Criș, 146)

CUMPĂRĂRI TERENURI, IMOBILIARE

Cumpăr garsonieră, apartament, indiferent etajul, zona, probleme. Telefon 0744.542.931, 279718. (6390)

Cumpăr casă zonă centrală, singur în curte, fără L112, exclus intermediari. Telefon 0722.162.123, 0740.047.986. (6135)

Cumpăr apartament mansardă - acoperiș, neamenajat, central. Telefon 0744.248.269. (6686)

Cumpăr apartament - casă, cu posibilitate avans + rate lunare. Telefon 0744.248.269. (6686)

Cumpăr teren 5.000-10.000 mp intravilan, în Arad. Telefon 0740.212.750. (6720)

CUMPĂRĂRI AUTO

Cumpăr DACIA cu numere noi și cu probleme de caroserie. Ofer între 6-16 mil. Telefon 0723.045.296. (6481)

Cumpăr autoturism Volkswagen, neînmatriculat, pentru piese schimb, la preț convenabil. Telefon 0257/273965; 0721.838.968; 0746.992.300. (Ag. UTA, 331)

CUMPĂRĂRI DIVERSE

Colecționar, cumpăr tablouri cu pictură veche, în condiții avantajoase. Telefon 0723.029.551. (5379)

Cumpăr mărci germane, 1 DM-15.000 lei. Telefon 0744.348.173. (6447)

Colecționar, cumpăr STATUETE de bronz, GOBLENURI vechi, mașini de cusut germane, TABLOURI foarte vechi. Plata se face pe loc, în Euro. Telefon 0743.624.606. (5717)

Cumpăr mărci germane, 1 DM - 15.500 lei. Telefon 0721.512.555. (6597)

Colecționar german serios, cumpăr mărci germane, 1DM = 14.000 lei. Telefon 462568; 0744.244.501. (6092)

Cumpăr grâu. Telefon 0745.037.225. (6068)

Cumpăr țiglă veche, tip Jimbolia. Telefon 251678. (6700)

Cumpăr grâu deformări mari (nepanificabil), 3.500 lei/kg. Telefon 0741.735.197. (6692)

Cumpăr pene de gâscă vechi și noi. Telefon 210480. (6561)

Cumpăr GRÂU DE PANIFICAȚIE la STAS, canități mari. Telefon 0740.172.327. (Sântana, 84)

LOCURI DE MUNCĂ

Angajăm BUCĂTARI și OSPĂTARI pentru RESTAURANT în NĂDLAC. Telefon 0722.344.876 și 0722.881.768. (p)

S.C. AUR COMP INTERNATIONAL angajează SECRETARĂ, studii medii, operare PC, limba engleză, DISPONIBILITATE LA PROGRAM PRELUNGIT. Telefon 289544; 0740.249.544. (6259)

SC BODIMAR angajează IFRONIȘTI, TRACOTIRȘTI și STIVUITORIȘTI cu carnet de conducere. Telefon 270079. (p)

Firmă angajăm TINERI AMBIȚIOȘI pentru meseria CASIERI VALUTARI. Telefon 0788.452.597; 0745.164.412. (6378)

RESTAURANTUL „OLYMPIA" din Nădab angajează FEMEIE DE SERVICIU, OSPĂTARE. Telefon 0744.814.000. (UTA, 320)

RESTURANT „DECEBAL" angajează urgent PERSONAL CALIFICAT. Telefon 211577, 0722.249.597. (6491)

SOCIETATE COMERCIALĂ angajează CONFECȚIONERE. Acordăm tichete, salar atractiv, decontăm transport din afara orașului. Telefon 270181. (6512)

Angajăm PERSONAL cu experiență și permis cat. B, la DEBITARE STICLĂ și PRODUCȚIE GEAM TERMOPAN, salariu atractiv. Telefon 0744.507.211. (6513)

FIRMĂ GERMANĂ angajează CONFECȚIONERE cu și fără calificare. Informații la telefon 270702; 270703, de luni până vineri, între orele 7-15.30. (5858)

SOCIETATE COMERCIALĂ angajează TEHNICIAN TOPOGRAF. Cerințe: experiență în domeniu și cunoștințe Autocad. CV-urile se transmit la fax 0257/283027 sau e-mail: geo_plus@zappmobile.ro (6557)

SOCIETATE angajăm MUNCITOR pentru ÎNVĂȚARE MAȘINI SERIGRAFIE. Informații telefon 0257/287240, fax 0257/287250, str. Bicaz nr. 1-5 (incinta Arconserv), orele 8-16.30. (6611)

SC VERBIȚĂ SRL angajează MECANICI AUTO, TINICHIGII AUTO, ELECTRICIENI AUTO, VOPSITORI AUTO, COORDONATORI TRANSPORT, ȘOFERI TAXI. Telefon 275650, 227056. (Ag. UTA, 302)

BAR ultracentral, angajează OSPĂTARE atrăgătoare, salar bază 150 Euro, posibilitate de câștig 500 Euro. Telefon 0723.467.294. (6575)

TOP SECURITY ARAD, P-ța Sârbească 1, telefon 280228, angajează PERSONAL PAZĂ bărbați și femei. (6595)

AGENȚIE PUBLICITATE selectează personal, carte muncă, pentru ARAD: ASISTENT DIRECTOR GENERAL, REDACTORI, FOTOREPORTERI, CORECTORI, AGENȚI PUBLICITATE, DISTRIBUITORI. CV fax 0259/266533. (6047)

SERVICE AUTO angajează MECANIC AUTO. Telefon 270910; 0788.242.907. (6056)

SIRCOM SÎNLEANI angajează SUDORI CO2 și LĂCĂTUȘI - confecții metalice. Telefon 0257/381800; 0722.315.686. (6069)

SIRCOM SÎNLEANI angajează DIRECTOR COMERCIAL, ECONOMIST, INGINER - ȘEF ATELIER confecții metalice. CV-urile se vor transmite la fax 0257/381799. (6069)

FIRMĂ angajează ZIDARI, MUNCITORI NECALIFICAȚI (carte muncă). Telefon 0740.252.870; 0722.925.866; 0257/368905. (6084)

FABRICĂ ÎNCĂLȚĂMINTE angajează MUNCITORI, salar atractiv. Telefon 256939. (6056)

ATELIER TÂMPLĂRIE PVC din ZIMAND, angajează MUNCITOR CALIFICAT. Telefon 380071, 0722.417.397. (6448)

SOCIETATE angajează VÂNZĂTOARE pentru ALIMENTARĂ, salarizare bună. Telefon 280110, 0723.169.998. (6490)

SC CREDISSON INTERNAȚIONAL angajează CONSULTANȚI CREDITE pentru punctul de lucru FLANCO ARAD. C.V.-urile se trimit la fax 021-3120219. (6296)

DEPOZIT DE MEDICAMENTE angajează FARMACIST sau ASISTENT FARMACIE cu experiență în domeniu minim un an. CV-urile se depun la telefon/fax 0257-287076. (6445)

„MARA-LUCIA" (POPAS MARA), Lipova, DN7, angajează: BUCĂTARI, AJUTOR BUCĂTAR, OSPĂTARI, FEMEI SERVICIU + SEZONIERI (ospătari, bucătari, perioadă determinată). Telefon 0257-563008. (3524)

ATELIER de TÂMPLĂRIE angajează AJUTOR FOCHIST pentru centrală termică de combustibil solid. Telefon 0744.531.857, 0745.599.729. (6059)

Angajăm PERSONAL STUDII SUPERIOARE pentru activitate APROVIZIONARE-DESFACERE. Cerințe: cunoștințe calculator, permis B, disponibilitate program prelungit. Telefon 0740.042.414. (6574)

FIRMĂ DOMENIUL TEXTIL, angajează PERSOANĂ SERIOASĂ experiență CONTABILITATE PRIMARĂ, SECRETARIAT, operare PC, cunoașterea limbii italiene. Telefon 255357. (Ag. UTA, 355)

FIRMĂ DOMENIUL TEXTIL angajează ȘEF LINIE PRODUCȚEI, cu foarte multă experiență, foarte bine plătit și MECANIC MAȘINI de CUSUT. Telefon 255357. (Ag. UTA, 355)

SC MAXTHERM SRL angajează OPERATOR PC pentru vânzare - facturare. CV-urile se depun la magazin, localitatea Arad, str. Brâncoveanu, nr. 19. (Ag. UTA, 354)

SOCIETATE PAZĂ PROTECȚIE, TRANSPORT VALORI angajează, condiții avantajoase, AGENȚI PAZĂ. Informații telefon 0724.383.915. (6111)

Firmă GERMANĂ angajează urgent STRUNGAR prelucrări metal; DIRECTOR TEHNIC. Telefon 0257-282201. (6670)

Barul VAMA VECHE angajează PERSONAL (FETE). Telefon 288111 sau 0722.577.508. (6671)

Angajez MESERIAȘ în CONSTRUCȚII, vârsta maximă 35 ani. Telefon 0741.013.526. (6648)

SC MILLEFIORI SRL, ARAD, Calea Zimandului nr. 26, angajează: ȘEF BIROU MARKETING - COR 123302 (poate fi firmă); AGENT CONTRACTĂRI ȘI ACHIZIȚII - COR 341601; INGINER MECANIC - COR 214501 (poate fi TEHNICIAN MECANIC - COR 311519 sau MAISTRU MECANIC - COR 311508). CV și relații la telefon/fax 278404 sau 216694. (6661)

SC PROFIMETAL SRL, angajează LĂCĂTUȘ MECANIC și CONTRACTEAZĂ LUCRĂRI cu echipe de lăcătuși. Telefon 0788.595.615 și 0745.185.612. (6689)

SOCIETATE DE DISTRIBUȚIE PRODUSE ALIMENTARE, angajează AGENȚI VÂNZĂRI. Se cere: experiență minim 1 an în vânzări, CV și caracterizare de la ultimul loc de muncă. Telefon 0257/270618, între orele 10-14. (6688)

Caut COAFEZĂ cu autorizație, rog seriozitate. Telefon 210208; 0724.182.702.

SC SFERA COMPANY SRL ARAD angajează CONDUCĂTOR AUTO, categoriile B, C. CV la fax 0257/279303. (6679)

Contracte de muncă pentru DULGHERI, FIERAR, LĂCĂTUȘI în ȘANTIER GERMANIA. Telefon 287850; 0742.379.056. (6699)

Angajez SPĂLĂTORI AUTO cu și fără experiență. Telefon 0743.205.798; 0788.413.522. (6697)

SC GOLD CASINO SRL angajează OPERATORI JOCURI. Telefon 0743.400.070. (6696)

Angajez VÂNZĂTOARE P-ța Mihai Viteazul. Informații telefon 255625; 0744.555.486. (6712)

SMART OFFICE angajează PERSONAL în toate domeniile. Telefon 0357/407245; 0722.875.255. (c. 1156/2005)

Angajăm CONTABIL AUTORIZAT (Ciel), tineri absolvenți; AGENȚI COMERCIALI. Telefon 0788.481.910. (6724)

Angajăm SECRETARĂ. Telefon 0746.166.544. (6747)

SOCIETATE COMERCIALĂ angajează VÂNZĂTOR la stand în COMPLEX JACKSON. Telefon 0745.600.727. (6737)

SC INTERNAȚIONAL C.P.I. SECURITY angajează AGENȚI DE PAZĂ, în condiții avantajoase. Telefon 0743.057.026. (6748)

SC PANPRO angajează ȘOFER DISTRIBUITOR PÂINE, domiciliul stabil în localitatea ARAD, vechime în conducere minim 3 ani. Telefon 211210. (6749)

Angajăm PERSONAL pentru CURĂȚENIE (femei + bărbați). Telefon 0727.389.199. (6752)

SOCIETATE COMERCIALĂ angajează ZIDARI, DULGHERIE, FIERAR-BETONIȘTI, INSTALATORI GAZE și TERMICE, MUNCITORI NECALIFICAȚI, ZUIGRAVI-FINISORI. Informații telefon 276466. (6757)

Angajăm MONTATORI TÂMPLĂRIE aluminiu și PVC cu experiență. Telefon 0721.242.223. (6759)

Angajăm TINERI, MUNCĂ BIROU. Telefon 284390 sau 0788.529.620. (6563)

Angajăm CONFECȚIONERE cu experiență croitorie, salarizare bună, bonuri. Telefon 0723.227.510. (6560)

SC angajează ȘOFER DISTRIBUITOR PÂINE. Telefon 0743.071.175, 0257-274008. (6761)

Angajăm VÂNZĂTOARE pentru MAGAZIN ALIMENTAR, Micălaca. Telefon 368788. (6762)

FIRMĂ DE ÎNCĂLȚĂMINTE angajează CROITORI ÎN PIELE. Telefon 254165, 0745.650.099. (6766)

PRESTĂRI SERVICII

„DAMAR" repară MAȘINI SPĂLAT AUTOMATE, garanție. Telefon 270518, 277749; 0740.869.274. (p)

SILDOR PROD
vânzări, montaj, reparații: VITRINE, CAMERE FRIGORIFICE și AER CONDIȚIONAT. Telefon service: 0257-349121, sediu: 0257-270622. (c)

Repar MAȘINI SPĂLAT AUTOMATE, la domiciliul clientului. Deplasare GRATUITĂ. Telefon 275277. (4148)

Repar MAȘINI SPĂLAT AUTOMATE, la domiciliul clientului. Deplasarea gratuită. Telefon 241355. (3939)

SC MELNEC execută LUCRĂRI DE TINICHIGERIE. Prețuri avantajoase. Telefon 0744.540.241; 0724.896.748. (6244)

Repar MAȘINI SPĂLAT AUTOMATE, domiciliul clientului. DEPLASARE GRATUITĂ, garanție 1 an. Telefon 274600. (p)

„YETI" execută LUCRĂRI INSTALAȚII electrice, termice, sanitare, ZUGRĂVIT, vopsit, RENOVĂRI apartamente. Telefon 0744.874.975. (5970)

ȘCOALA ȘOFERI VÂRTACI începe serie 26 MARTIE. Telefon 246527, 0721.477.552, scoalavartaci.tripod.com (5728)

Școala șoferi col. RUSU, B-dul Decebal nr. 18, FACE ÎNSCRIERI. Telefon 283696. (6582)

Executăm TENCUIELI, FINISĂRI case, vile, instalații etc. Telefon 348206; 0745.178.626. (6042)

SC NIBO CONSTRUCT SRL execută: CONSTRUCȚII complecte; AMENAJĂRI interior-exterior; INSTALAȚII electrice și termice; CONFECȚII METALICE; ÎNCHIRIERI SCHELE. Prețuri avantajoase și cu plata în rate. Telefon 0743.844.664; 0257/281281. (6057)

Școala CUSTOM înscrie zilnic: DACIA (1999), MATIZ (2005), OPEL (2003), MOTOCICLETĂ. Parcul școlii 12 autovehicule. CELE MAI MICI TARIFE. Telefon 254196. (4801)

SOCIETATE executăm CONSTRUCȚII CASE, RENOVĂRI apartamente, EXTINDERI, MANSARDĂRI. Telefon 0257/228944; 0740.681.539. (6011)

REPARAȚII FRIGIDERE, CONGELATOARE, la domiciliul clientului. Garanție 12 luni. Telefon 242670, 0740.081.123. (6542)

CONSTRUCȚII case, RENOVĂRI apartamente, INSTALAȚII, MANSARDĂRI, lucrări diverse. Telefon 252877, 0720.139.141. (5791)

CURSURI DE MASAJ, REFLEXOTERAPIE, MAGNETOTERAPIE diplome de stat. Telefon 252860; 0724.442.686. (4795)

EXECUT: zugrăveli, gresieri, TERMOIZOLAȚII, RIGIPS, PARCHETĂRI, instalații, avantajos. Telefon 0744.705.830. (6476)

(Continuare în pag. 15)

(Urmare din pag. 14)

Școala IRIMIA înscrie toate categoriile. Serie nouă. Telefon 0744.342.568; 0723.917.767. (6081)

Autorizat, execut: INSTALAȚII SANITARE-ÎNCĂLZIRE-GAZ, CONTORIZĂRI, SCURGERI separate, intervenții diverse. Telefon 0744.785.877. (p)

RENOVĂM, RIGIPSĂM, ZUGRĂVIM, faianțăm, parchetăm; fără alcool. Telefon 271836; 0724.294.692. (6667)

LUKAS CONSTRUCT execută HIDROIZOLAȚII ACOPERIȘURI. Vindem MEMBRANĂ POLIESTER 4,5 ARDEZIE, 110.000 lei/mp. Telefon 256119, 0723.273.746. (6112)

PF autorizată, execut PORȚI DE FIER. Telefon 274357; 0727.173.699. (6659)

FIRMĂ ROMÂNO-GERMANĂ, repară MAȘINI DE SPĂLAT. Telefon 0257/416464; 0740.098.008. (6726)

SC execut ACOPERIȘURI, FUNDAȚII, HALE, CASE ÎN ROȘU și în județ. Telefon 0746.097.623. (UTA, 357)

DIVERSE

Caut persoană cu garanție imobiliară (girant) pentru creditare. Ofer imediat 3-4.000 Euro RECOMPENSĂ. Telefon 0720.515.628; 0727.202.840. (6233)

Ofer VALUTĂ, sume mici, mari, fără garanție imobiliară. Telefon 279512; 0726.842.692. (6044)

Restaurantul „ROBERTO" organizează NUNȚI, BOTEZURI, PETRECERI de MAJORAT. Telefon 0722.348.103. (Ag. UTA, 338)

Primăria orașului SÂNTANA, solicită OFERTE DE PREȚ pentru executarea lucrărilor de dezmembrare, parcelare, apartamentare imobile. Termen limită de depunere a ofertelor, data de 6 aprilie 2005. Informații telefon 462082. (Ag. Sântana, 83)

CONSUM COOP PEREGU MARE anunță afișarea la sediul cooperativei de consum, începând cu data de 23.03.2005, a listei membrilor cooperatori înregistrați în evidențele cooperativei. Membrii cooperatori pot înainta contestații în termen de 30 de zile de la data afișării, în scopul clarificării situației membrilor cooperatori, conform Legii nr. 1/2005, privind organizarea și funcționarea cooperației. (6731)

Caut PERSOANĂ pentru MEDITAȚII LIMBA ITALIANĂ. Telefon 0742.049.793. (UTA, 358)

Organizăm: NUNȚI, BOTEZURI, MESE FESTIVE în SALA LASER, capacitate 100-350 persoane. Telefon 0722.344.821. (6767)

PREZICĂTOARE

TĂMĂDUITOAREA SUNITA aduce persoana iubită și multe altele. Telefon 0257-260444, 0746.674.640. (6722)

CITAȚII

Se citează pentru data de 28 martie 2005, ora 8, la JUDECĂTORIA ARAD, sala 147, dosar 1145/2005, SC EXODUS SRL, cu sediul în Pecica f.n. în proces cu SC „LA LIRA" SRL pentru rezoluțiune contract. (6645)

Se citează moștenitorii necunoscuți ai defunctei CIOCONDAR PERSIDA, cu ultimul domiciliu cunoscut în Galșa, nr. 410, la Judecătoria Arad, pentru data de 12.04.2005, în cauza cu nr. 1603/2005, privind uzucapiunea cotei de 1/8 din imobilul situat în Galșa nr. 410, înscris în CF 1348 Galșa, cu nr. topografic 386.387, 1173 în proces cu reclamantul CIOCANDAR IOAN. (6649)

Se citează pentru termenul din 13.04.2005, la Judecătoria Arad, sala 217, ora 8.30, în dosar civil nr. 14.083/2004, având ca obiect ieșire din indiviziune, moștenitorii necunoscuți după defuncta PAVA IULIANA, decedată la 18 aprilie 1993, cu ultimul domiciliu în Arad, str. V. Alecsandri nr. 4. (6668)

Se citează numita HALASZ ELISABETA, născută FERBER, cu domiciliul necunoscut, la Judecătoria Arad, în data de 7 aprilie 2005, ora 8.30, sala 146, în proces cu CAPOTA LUCIA și DĂRĂBAN SMARANDA, în dosarul civil nr. 1994/2005 și cu ORBAN MARICICA și ORBAN MARIN, în dosarul civil nr. 1906/2005, având ca obiect radiere uzufruct. (6730)

Se citează numita HALASZ ELISABETA, născută FERBER, cu domiciliul necunoscut, la Judecătoria Arad, în data de 6 aprilie 2005, ora 8.30, sala 219, în proces cu DOMȘA GHEORGHE, în dosarul civil nr. 1991/2005 pentru radiere uzufruct. (6729)

Se citează numita HALASZ ELISABETA, născută FERBER, cu domiciliul necunoscut, la Judecătoria Arad, în data de 4 aprilie 2005, ora 8.30, sala 146, în proces cu RĂDUȚIU ADELA, în dosarul civil nr. 1987/2005 având ca obiect radiere uzufruct. (6728)

TURISM

HOTEL „PARC" MONEASA vă invită să petreceți O SĂPTĂMÂNĂ DE CONCEDIU într-o atmosferă minunată de început de primăvară. 7 zile/6 nopți - 2.790.000 lei/pers. Telefon 0257-313044, 313231, 0722.290.457. (c. 1121)

PIERDERI

Pierdut carnet de student, eliberat de Facultatea Vasile Goldiș Arad, pe numele Zaslo Radu Aurel. Îl declar nul. (6643)

Pierdut poliță RCA Astra, seria DA 2279131, aparținând SC Arad Leasing SA. O declarăm nulă. (6690)

Pierdut comunicare casă de marcat aparținând SC EMILIA IMPEX CONSTRUCTION SRL, Julița. O declar nulă. (6562)

Pierdut legitimație eliberată de CTP Arad, pe numele Rus Daniel. O declar nulă. (6735)

Pierdut legitimație călătorie gratuită eliberată de CTP Arad, pe numele Boroș Constantin. O declar nulă. (6751)

Pierdut legitimație călătorie gratuită eliberată de CTP Arad, pe numele Dragoș Elisabeta. O declar nulă. (UTA, 360)

✝ DECESE ✝

Cu adâncă durere în suflet anunțăm decesul iubitului nostru tată, socru, bunic și străbunic
GRAMA IOSIF,
în vârstă de 90 ani. Înmormântarea va avea loc azi, 24 martie 2005, ora 13, în localitatea SECACI de BELIU. Familiile îndoliate GRAMA, PAVEL și VALENTIN.

Cu adâncă durere în suflet anunțăm încetarea din viață a iubitului nostru soț, tată și frate
BLAGA FLORE,
în vârstă de 60 ani. Înmormântarea va avea loc azi, 24 martie 2005, ora 14, de la Capela Cimitirului Aradul Nou. Dumnezeu să-l ierte! Familia în veci nemângâiată.

După o grea suferință, anunțăm încetarea din viață a celui care a fost tată, bunic și frate,
KISS GERGELY
în vârstă de 64 ani.
Înmormântarea va avea loc vineri, 25 martie 2005, ora 13, la Cimitirul Eternitatea. Familiile îndoliate KISS și VEKAS.

Cu durere în suflet anunțăm încetarea din viață, după o lungă suferință, a scumpului nostru soț, tată și bunic,
LUKACS IOSIF.
Înmormântarea va avea loc vineri, 25 martie 2005, ora 12, de la Capela Cimitirului Eternitatea. Familia îndoliată.

Cu adâncă durere în suflet anunțăm decesul celui care a fost soț, tată, socru și bunic
COCIUBA CRĂCIUN,
în vârstă de 80 ani.
Înmormântarea va avea loc vineri, 25 martie, în comuna DRAUȚ. Familia îndoliată.

Cu adâncă durere anunțăm încetarea din viață a iubitului nostru soț, tată, socru, bunic și străbunic,
GERHARDT IOHANN.
Înmormântarea va avea loc marți, 29 martie 2005, la Nurnberg, Germania. Dumnezeu să-l odihnească în pace! Familiile: GERHARDT, KLING și CONTRĂU.

Cu adâncă durere anunțăm încetarea din viață, după o scurtă suferință, a iubitei noastre mamă, bunică și soră,
URS SIDA,
78 ani.
Priveghiul se ține în Arad, str Răzvan nr. 5 iar înmormântarea va avea loc vineri, 25 martie 2005, ora 14, în Curtici, din str. Cloșca nr. 62. Dumnezeu să o odihnească! Fiica FLOARE, nepoata FLORENTINA cu soțul CRISTIAN, îndurerați.

✝ CONDOLEANȚE ✝

Sincere condoleanțe și întreaga compasiune colegelor MARIANA și SIMONA PANIN, la despărțirea de draga lor bunică. GETA CÂMPEAN.

Suntem alături de dr. FRIMU CONSTANTIN, la trecerea în eternitate a soției
FRIMU PĂLĂGUȚA.
Sincere condoleanțe. Familia prof. dr. CIOBANU GHEORGHE.

Un ultim omagiu iubitului frate și unchi
GRAMA IOSIF.
Dumnezeu să te odihnească în pace! Sora ANA din Arad și nepoții JULA IOSIF și PAVEL din Arad și Timișoara. (6672)

Pios omagiu și veșnică amintire celui care a fost
profesor PETRU UNGUREANU.
Întreaga noastră compasiune familiei îndoliate. Foștii colegi de la ȘCOALA GENERALĂ NR. 5. (6683)

Rămânem veșnic recunoscători și mulțumim din suflet tuturor celor care au fost alături de noi în a o conduce pe ultimul său drum pe acest tărâm, pe scumpa noastră soție, mamă și bunică,
profesor FRIMU PĂLĂGUȚA.
Soțul MARCEL, fiica MONICA și nepoata RALUCA. (6715)

Asociația Proprietari bloc 331, scara A este alături de membrii familiei REVNIC, în momentele de suferință datorate decesului celui care a fost
REVNIC IOAN.
Sincere condoleanțe! (6716)

Suntem alături de familia VEKAS și transmitem sincere condoleanțe în aceste grele momente pricinuite de decesul celui care a fost
KISS GERGELY.
Familia ANTAL.

Regretăm profund dispariția celui care a fost
GERHARDT IOHANN
și-l vom păstra mereu în amintire. Dumnezeu să-i dea odihnă veșnică. Sincere condoleanțe familiei. Familiile LIPOVAN și LILE. (6754)

Suntem alături de dragul nostru coleg și prieten NAE GHERĂNESCU în grelele momente pricinuite de decesul mamei. Transmitem și pe această cale sincerele noastre condoleanțe familiei îndoliate. Colectivul FIRMEI EXPERT SA Arad. (6764)

Suntem alături de finii noștri, FLORENTINA și CRISTI MOCUȚIU în greaua încercare, la trecerea în neființă a bunicii lor,
URS SIDA.
Dumnezeu să o odihnească! Familia ing. ROMAN CLAUDIU și DORINA. (6773)

✝ COMEMORĂRI ✝

S-a scurs un an de la dispariția iubitului nostru soț, tată și bunic
inginer OVIDIU OPREAN,
din LIPOVA.
Familiile îndoliate OPREAN.

Azi, 24 martie se împlinesc 30 de ani de când buna și draga noastră mamă, bunică și soacră
MARINESCU MARIA
ne-a părăsit. Dumnezeu să o odihnească în pace! Copiii DIDU și AURICA cu familiile. (6501)

Se împlinesc 3 ani de când iubitul nostru soț, tată, socru și bunic
NISTOR SIMION
a trecut la cele veșnice. Dumnezeu să-l odihnească în pace! Familiile NISTOR, MUNTEAN și MIHUȚA. (6057)

Se împlinesc 20 de ani de când a plecat dintre noi, cel care a fost
profesor ATHOS VALENTIN VACARU.
Fie-i țărâna ușoară! Familia. (Criș, 149)

Un gând frumos, lacrimi, durere și dragoste ce nu vor muri niciodată, la trecerea a 2 ani de când ne-a părăsit prea devreme dragul nostru

BORBIRO PETRU,
din CURTICI.
Dumnezeu să-l odihnească în liniște și pace! Parastasul se va oficia duminică, 27 martie, la Biserica Ortodoxă din CURTICI. Vei rămâne veșnic în inimile noastre și te vom plânge mereu. Soția, fiul ADI cu soția LENUȚA. (6652)

Astăzi se împlinesc 2 ani de când ne-a părăsit pentru totdeauna cel care a fost un om deosebit,
SANDU ȚICA.
Dumnezeu să-l ierte și să-l odihnească! Familia.

Duminică, 27 martie, se împlinesc 6 săptămâni de când iubitul meu soț,
BRĂNESCU IOAN,
ne-a părăsit pentru totdeauna. Nu-l vom uita niciodată! (6705)

Tristă și neuitată va rămâne ziua de 10.02.2005, când ne-ai fost luat în mod tragic, plecând pe un drum fără întoarcere,
BUSTAN IOAN.
Surorile și nepoții. (6703)

Cu nemărginită durere în suflet, vă amintim că se împlinesc 6 săptămâni de la despărțirea de iubitul nostru fiu și frate,
SELEGEAN NICOLAE.
Nu te vom uita în veci! Mama, tata și fratele FLORIN cu familia. Parastasul și slujba de pomenire vor avea loc duminică, 27 martie 2005, la Biserica Ortodoxă Șega II, Arad. (6742)

✝ SERVICII FUNERARE ✝

RO STYL COMPANY
Servicii Funerare
magazine deschise și noaptea
Arad, Str. M. Eminescu 22
(peste drum de Artex)
tel. 214.422
Arad, Calea Victoriei 31
(lângă Strungul)
tel. 228.909; 0744.690.121
OFERĂ:
- Sicrie și accesorii funerare
- Transport funerar cu mașini speciale în țară și străinătate.

GRATUIT: Transportul sicriului la domiciliu în Arad.

REDUCERE 40% LA SICRIU clienților care fac spălat, îmbrăcat, formolizat și transport cu firma noastră.

PLATA ȘI DUPĂ ÎNCASAREA AJUTORULUI DE ÎNMORMÂNTARE

IN MEMORIAM "KUKI"
SERVICII FUNERARE COMPLETE
Str. M Eminescu Nr.4
în curte
Tel: 211.929 - 0723.343.964
MAGAZIN DESCHIS LA ORICE ORĂ
OFERĂ:
- SICRIE 10 modele de la 900.000 - 3.400.000
- SICRIE LUX 6 modele de la 3.600.000-22.500.000
Mănere. Șuruburi, prosoape, lumânări, colaci și colivă
- LENJERIE 10 modele de la 350.000 - 2.000.000

Apelând la serviciile noastre (spălat, îmbrăcat, formolizat și transport) BENEFICIAȚI DE 20% REDUCERE LA SICRIU

GRATUIT Transportul sicriului la domiciliu
Transport Intern și Internațional
Se poate plăti și după ridicarea ajutorului de înmormântare

FERESTRE şi UŞI PVC cu GEAM TERMOPAN – PROFIL ACTUAL AUSTRIA | JALUZELE VERTICALE şi ORIZONTALE
CALITATE AUSTRIACĂ !
LEMN STRATIFICAT CU GEAM TERMOPAN
FERONERIE AUSTRIA! Plata în RATE !
s.c. PLASTOTHERM s.r.l. Arad
Str. L. Blaga, nr. 23. Tel./Fax. 0257.211.272; 0722.677.100
(c.1009/2005)

Magazinele BENDEA
VĂ OFERĂ
Instalaţii sanitare
Gresie Faianţă
Toată gama de instalaţii sanitare,
Materiale de construcţii, scule
Materiale pentru amenajări interioare
APARATE electrocasnice
CELE MAI MICI PREŢURI
(c.1043/2005)
Gresie şi Faianţă
SANEX
Toate produsele se comercializează şi cu plata în rate
ARAD, B-DUL REVOLUŢIEI nr. 26-38 Telefon 231.853
ARAD, STR. PĂDURII Telefon 228.966
ARAD, STR. L. REBREANU nr. 68 Telefon 250.905

DACIA
Vino şi testează gratuit!
LOGAN
• Leasing - de la 62 EUR/lună*
• Credit persoane fizice - de la 46 EUR/lună**
VERBIŢĂ SRL
Arad, Calea A. Vlaicu nr. 282
Tel.: 0257-275.690
Mob.: 0722.259.423
Dacă vrei să trăieşti plăcerea de a conduce noua Dacia Logan sau să vezi cum te-ar putea ajuta în afaceri, vino la show-room-ul din Arad, Calea Aurel Vlaicu nr. 282 şi încearc-o. Sigur o vei vrea acasă.
* avans 50% / 36 luni
** avans 50% / 84 luni
(c.1037/2005)
Dacia Logan Alegerea care te avantajează

TERMOPLAST
FERESTRE UŞI * PVC
Viitorul obligă ...
Vânzări în rate
Tâmplărie PVC cu noua generatie a profilelor ALUPLAST Germania, cu 3 şi 5 camere, feronerie germană
Spaţiu de prezentare: Piaţa UTA , Bl. Z 22 parter !
Rulouri , jaluzele şi plase de insecte .
aluplast
Sisteme de garduri, porti şi balustrade din aluminiu.
TEL 0257 273550 sau 0788 460230; 0788 460231
(c.1019/2005)

Nuova Ario S.A.
situată în strada Cocorilor nr. 24 A, tel. 275.406
caută responsabil de producţie
CERINŢE: ▪ diplomă de studii: maistru sau inginer
▪ cunoştinţe în domeniul prelucrărilor mecanice
▪ experienţă în conducerea personalului
(0790973)

CHF International Romania
Noi dam viata afacerii tale!
Credite pentru dezvoltarea afacerilor pentru firme private, asociatii familiale, persoane fizice autorizate, cu activitate in mediul rural si producatori agricoli
(3710182)
Arad, str. Unirii nr.14, Tel/Fax: 281656, 214818, 214817
E-mail: chfar@chf.ro, www.chf.ro

REGIA AUTONOMĂ APA-CANAL ARAD RAAC 1896
CU SEDIUL ÎN ARAD, STR. SABIN DRĂGOI, NR. 2-4
anunţă iniţierea procedurii de achiziţie publică pentru atribuirea contractelor de achiziţie publică, prin procedura „Cerere de oferte preţ"
1. Armături (robineţi) din fontă şi oţel şi fitinguri - CPSA 2913
2. Materiale de construcţii.
Termenul de depunere a ofertelor este de 07.04.2005, ora 10,00, iar deschiderea ofertelor va avea loc în data de 07.04.2005, ora 11,00, la sediul RAAC.
Documentaţia pentru întocmirea şi prezentarea ofertei se poate obţine de la sediul regiei - Biroul Marketing.
INFORMAŢII SUPLIMENTARE SE POT OBŢINE LA TELEFON 0257/270843, INT. 153.
(com. /03.2005)

MAGAZINELE DE MOBILĂ
vă oferă o gamă variată de mobilier
LIA ARDELEAN
PRODUSELE SE COMERCIALIZEAZĂ ŞI CU PLATA ÎN RATE prin punctele de vânzare.
18.500.000 LEI (1850 lei noi)
(C.1203/2005)
ARAD, CASA DE CULTURĂ A SINDICATELOR (ÎN PĂDURICE)
ARAD, PIAŢA GĂRII, BL. I (FOSTUL AUTO MOTO)

Consiliul de Administraţie al SC Combi Spedition SA
(fosta SC Romania Combi SA) CONVOACĂ pe data de 08.04.2005, ora 10,00, la sediul societăţii din Arad, Str. N. Bălcescu, nr. 22
ŞEDINŢA ORDINARĂ A ADUNĂRII GENERALE A ACŢIONARILOR, având pe ordinea de zi:
1. Raport de activitate a Consiliului de Administraţie pe anul 2004.
2. Raport al Comisiei de cenzori pe anul 2004.
3. Aprobarea bilanţului contabil şi a contului de profit şi pierderi pe anul 2004.
4. Descărcarea de gestiune a Consiliului de Administraţie pe anul 2004.
5. Aprobarea B.V.C. pe anul 2005.
6. Aprobarea procentului indemnizaţiei pentru administratori şi cenzori.
7. Diverse.
Preşedintele Consiliului de Administraţie, Liviu Vilagoş
(0790981)

Arad, DN 7 Km 550, OP 8, CP136
Tel: 0257-216.836, Fax: 216.835
S.C Anton Industries S.R.L.
Angajează
- Personal calificat si necalificat pentru sectiile Confectii, Tesătorie si Călcat ;
- Electrician;
- Mecanic întretinere.
Asigurăm salarii atractive, transport gratuit, bonuri de masă, decontarea abonamentelor de transport.
Informatii suplimentare se obtin la Tel : 216.836
E-mail:info@antonind.ro
sau la sediul firmei Calea Aurel Vlaicu nr. 291 (Zona Industrială)
(A.1035/2004)

VREM SĂ INTRĂM ÎN EUROPA
Împreună putem contribui la lupta impotriva poluării mediului.
Nu mai aruncaţi uleiurile uzate pe sol sau la canalizarea oraşului!
S.C. ARENS TRADING S.R.L vă recompensează pentru fiecare cantitate de ulei uzat pe care o aduceţi la punctul nostru de colectare de pe str. Câmpul Liniştii, nr. 1.
(0790977)

Grupul de firme Schunn International
Angajeaza:
DIRECTOR VANZARI AUTOVEHICULE
Cerinte:
- excelente abilitati de comunicare si prezentare;
- experienta relevanta in functii manageriale;
- excelente abilitati de analiza, planificare si negociere;
- studii superioare tehnice sau economice;
- permis de conducere cat. B;
- cunostinte de limba germana sau engleza - prezinta avantaj.
Responsabilitati:
- coordonarea, analizarea activitatii echipei de vanzari;
- instruirea vanzatorilor din subordine;
- realizarea targetului stabilit;
- dezvoltare, raportare indici de piata.
CV-ul si scrisoarea de intentie se trimit prin fax la nr. 0257/281.474 sau prin e-mail la adresa alina.sighete@auto-schunn.ro. Numai persoanele selectate vor fi anuntate telefonic.
(C.1100/2005)

SANPAOLO IMI BANK
CREDITE PERSONALE
Perioada de creditare
până la 10 ANI
Destinația creditului
NU TREBUIE JUSTIFICATĂ
față de Bancă
Informații suplimentare
ARAD, B-dul Revoluției, Nr. 88
TELEFON: 280.503, 280.547

ADEVĂRUL
Cotidian independent Arad

ASTRA VAGOANE CĂLĂTORI
Singurul producător de confort din domeniu
Str. Petru Rareș 1-3
Tel: 233.651 Fax: 258.168
e-mail: astra.calatori@astrac.rdsar.ro

Anul XVII, nr. 4476 | 24 pagini + Supliment TV | VINERI, 25 MARTIE 2005 | 6.000 lei/0,60 lei noi
adevarul@arad.ro; adv.pub@arad.ro | http://adevarul.arad.ro
Publicație auditată de BRAT | Tiraj mediu zilnic vândut: 27 845

Ion Iliescu la Parchet!

Mircea Dorgoșan

„Sunt măgari. Sunt niște măgari ăștia din presă care se iau de mine și mă socotesc vinovat de ceea ce s-a întâmplat la Revoluție. Eu am fost pe baricade, în primele rânduri, în timp ce mulți dintre cei care mă acuză acum urmăreau atunci în papuci, la televizor Revoluția". Cuvintele de mai sus îi aparțin - se putea altfel? - lui Ion Iliescu și ele au fost provocate de întrebările incomode ale unor ziariști privind implicarea și mai ales vina sa în moartea câtorva sute de civili și de militari în decembrie 1989. Iritarea lui Ion Iliescu a survenit pe fondul celor peste patru ore în care el a dat cu subsemnatul în fața unor procurori militari, fostul șef al statului fiind teribil de surprins că ***aceștia nu s-au mulțumit doar cu lectura cărților sale despre Revoluție*** - așa cum le recomandase - ci l-au interogat ca pe un cetățean oarecare. Ce-i drept, Ion Iliescu a fost audiat cel puțin deocamdată ca martor, el urmându-i lui Virgil Măgureanu și generalului Athanasie Stănculescu, trei dintre oamenii-cheie ai atât de încurcatelor evenimente din decembrie '89.

S-au spus multe și s-a scris și mai multe despre acele zile, dar lucrurile nu s-au lămurit aproape cu nimic, ba, dimpotrivă, numărul semnelor de întrebare parcă crește mereu ele fiind alimentate și de răspunsurile în doi peri ale principalilor protagoniști, care se feresc sau, cărora parcă le este teamă să spună ceea ce știu. Sau ceea ce gândesc. Și probabil că și au pentru ce să le fie teamă, chit că 15 ani este un termen suficient pentru a pune o anumită distanță între întâmplările Revoluției și eventualele sale urmări. Cum se vede însă, lucrurile nu stau așa.

(Continuare în pagina 6)

Obiceiuri de Paști în județul nostru

Acasă la credincioșii catolici din Iratoșu

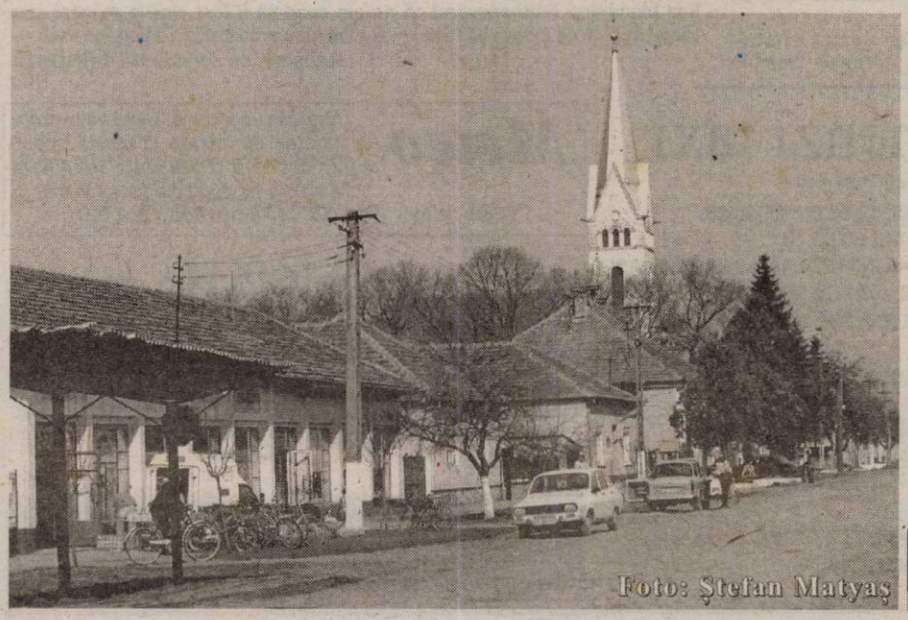
Foto: Ștefan Matyaș

Credincioșii catolici sărbătoresc în aceste zile Învierea Mântuitorului. Legenda spune că, după ce Iisus a fost răstignit, rabinii farisei au făcut un ospăț de bucurie. Unul dintre ei a spus: „Când va învia cocoșul pe care îl mâncăm și ouăle fierte vor deveni roșii, atunci va învia Iisus..." Nici nu și-a terminat bine vorbele, că ouăle au devenit roșii și cocoșul a început să bată din aripi... De aici se spune că s-a născut tradiția cu ouăle roșii. La catolici, de Paști ouăle se ciocnesc după un anumit ritual: persoana mai în vârstă ciocnește cu un comesean, în timp ce rostește: „Hristos a înviat". I se răspunde: „Adevărat a înviat!" Masa este acum prilej de reunire a familiei, și este alcătuită, în afara ouălor roșii, din mâncăruri tradiționale. La credincioșii catolici friptura și drobul de miel sunt înlocuite de șunca de porc. În Prima zi de Paști, există obiceiul de a purta haine noi, în semn de primenire a trupului și a sufletului. În comunitățile maghiare din județul nostru, lucrurile se întâmplă la fel...

Nadia Bodran

(Continuare în pagina 4)

Tuturor celor care sărbătoresc în aceste zile Sfintele Paști, le dorim din inimă fericire, mulțumire sufletească și împlinirea celor mai frumoase năzuințe.

Christos a înviat!

Primar,
Ing. Gheorghe Falcă
Viceprimar, Ec. Tiberiu Dekany
Viceprimar, Ing. Bognar Levente

25 Martie - Ziua Poliției Române

Noile orientări politice și efortul depus de întreaga societate românească pentru îndeplinirea condițiilor de aderare la Uniunea Europeană impun, cu necesitate, reorganizarea și redimensionarea întregii activități a Poliției Române și, implicit, a Inspectoratului de Poliție Județean Arad, în vederea realizării sarcinilor și responsabilităților menționate în „Strategia de modernizare a Poliției Române pentru perioada 2004-2007", document elaborat în baza recomandărilor Comisiei Europene pentru 2003 - Capitolul 24-Justiție și Afaceri Interne.

Șeful Inspectoratului
Comisar-șef,
Pantea Teodor

(Continuare în pagina 9)

Internet prin INTERNEXT
Acces liber, fără parolă!
Trafic nelimitat!
0870-22-1234
Tarife fără TVA:
8-20.....3,52 eurocent/min
20-8.....1,98 eurocent/min
info: 0257-28.53.53 www.inext.ro
(c.1179/2005)

RESTAURANTUL CORLEONE
ORGANIZEAZĂ
NUNȚI
BOTEZURI
BANCHETE
MESE FESTIVE
Informații la telefoanele
0788.340.772 210.944
(c. 1145/2005)

Fosta conducere PSD Arad a părăsit partidul

Popa, Borza, Duka și Curta s-au autosuspendat

Emanoil Voicu a demisionat din PSD

Consilierii PSD Dorel Popa, Rodica Borza, Atila Duka și Gheorghe Curta au anunțat ieri, în cadrul unei conferințe de presă, susținută la Hotel „President" că, se autosuspendă din PSD, dar nu își dau demisia din partid, iar consilierul Emanoil Voicu a declarat că demisionează din această formațiune politică.

Octav Cozmâncă, președinte executiv al PSD, a fost din nou criticat de Dorel Popa pentru că nu și-a prezentat demisia din funcțiile de conducere, așa cum a promis, după alegerile locale.

Daniel Albu

(Continuare în pagina 6)

Angajăm vânzători stradali de ziare (remizieri).
Câștiguri atractive
Informații la sediul redacției Adevărul (B-dul Revoluției nr. 81) sau la telefon 281.797 între orele 9,00-16,00.

distribuitor și service autorizat
Alexa Total Instal
autorizat ISCIR
montaj, PIF, service
Arad, str. Pievnei nr. 2 (vis-a-vis de casa cu lacați)
Tel: 284.940, 0741.62.63.38
executăm și montăm jaluzele verticale
Vaillant
Centrale 100% Germane! Nr. 1 in Europa!
instalații gaz, încălzire, sanitare, scurgere
instalații de încălzire în pardoseală
instalații de încălzire solară și geotermală
proiectăm și executăm
alegeți produse și servicii de calitate!
(c.p. 1138/2005)

Magazin ELECTRICE/BIROTICĂ
INFOTON
str. Pădurii/Eftimie Murgu
PRETURI imbatabile!
Nou: Copiatoare MINOLTA
inclusiv pentru închiriere!
Tel. 281.800
fax: 281.846
(c.m.03.2005)

Câștigați Bine
Munciți în Canada
Trăiți în Québec
Clădirea Proiect SA, Bd.Decebal 2-4
Tel: 214 678
(c.1011/2005)

ALGLASS Plus
TÂMPLĂRIE DIN AL. ȘI PVC
CALITATE GERMANĂ - PREȚURI DE EXCEPȚIE
PLATA ÎN RATE FĂRĂ AVANS - FĂRĂ GIRANȚI
Str. Roșiori nr. 26;
tel: 272812; tel./fax: 289053
(c.703/2003)

Meditația zilei

„Un lucru din inimă dăruit nu-i nici pierdut, nici rătăcit".

(Proverb francez)

Calendar

Vineri, 25 martie

Astăzi, Soarele răsare la ora 6 și 10 minute și apune la ora 18 și 33 minute. Au trecut 83 de zile din acest an. Au mai rămas 282 zile până în 2006.

Praznicul zilei: Biserica ortodoxă: Buna Vestire (Dezlegare la pește); **Biserica greco-catolică:** Bunavestire (Dezlegare la pește); **Biserica romano-catolică:** Bunavestire.

A venit barza!

La Arad: Covaci Denis, Covaci Rebeca, Crișan Georgiana, Negrău Andreea Mihaela, Covaci Luca, Sofia Denisa Alexandra, Feier Casian Ionuț, Trif Răzvan Andrei, Meșeșan Anca, Roșu Marius Gabriel.

Au plecat dintre noi!

Lukacs Iosif (1942), Maj Rovits (1935), Blaga Flore (1915), Cîrnaț Simion (1940), Iacsity Dimitrie (1929), Toma Floare (1915), Urs Sida (1926), Dolean Marie (1927), Morodan Olivia (1969), Bobeică Niculaie (1928).

„Adevărul" vă ascultă

La telefonul dimineții, 280944, între orele 9,00-12,00

● **Tonaj depășit...** Șofer pe microbus, Ioan Ignat spune că a fost amendat în intersecția de la Boul Roșu pentru că nu a respectat indicatorul ce interzice circulația autovehiculelor mai grele de 1,5 tone. **„Pot să spun că am avut ghinion căci alte autocare, inclusiv cel al naționalei de fotbal - juniori, au ajuns fără probleme în centrul orașului unde staționează și în prezent. Știți ce vreau să spun, dacă e lege, lege să fie. Oricum eu mi-am luat gândul de la eventualele convenții ce le-aș putea încheia pentru transportul unor elevi de la școlile din centrul municipiului. Nu e normal, dar aș risca alte amenzi."** Luând legătura cu Ioan Roșca, șeful Serviciului Poliției Rutiere Municipale, am aflat că reclamantul e liber să acționeze instituția sa în instanță, iar în ceea ce privește nesancționarea altor șoferi aflați în aceeași situație, domnul Ignat trebuie să aducă dovezi în sprijinul afirmațiilor sale. **„Agenții de circulație vor aplica în continuare legea."** - a ținut să precizeze în încheiere domnul Roșca.

● **Cum oprim furtul tomberoanelor? -** ne întreabă Olimpia Măcinic, de pe strada Unirii. **„Din toamnă și până acum, în două rânduri, locatarilor din zonă le-au dispărut tomberoanele din fața imobilelor. Pentru că fiecare dintre noi merge la servici, nu putem sta de pază."** - continuă cititoarea noastră. În primul rând, doamna ar trebui să facă o plângere scrisă la Poliție care, după toate probabilitățile, îi are în vizor pe cei care fură diferite obiecte de uz gospodăresc pentru a le valorifica la fier vechi. Apoi, ar fi de datoria gardienilor publici să intensifice patrulările în zonă, descurajându-i astfel pe hoți.

● **Vrem supermarketuri!** Supă-rat nevoie mare pe ultima contraperformanță a echipei ACU, **Stelian G.** a deliberat: **„Să desființăm odată echipa aceasta și să radem stadionul pe care degeaba mai joacă. Să facem ceva util pentru arădeni și să nu-i mai tolerăm pe acești așa-ziși fotbaliști."**

Redactor de serviciu, **Călin Mnerie**

La telefonul după-amiezii, 280003, între orele 15,00-18,00

Maria Ioncura, din Arad, este supărată din cauza faptului că mama dumneaei a primit pensia recalculată doar cu șase mii de lei. **„Mama a primit pensia recalculată cu doar șase mii de lei, este o bătaie de joc la adresa pensionarilor. Cum credeți că poate o femeie în vârstă de 93 de ani să trăiască cu o pensie de un milion treisute cincizeci și unu de mii lei? Efectiv și-au bătut joc de noi, cum au putut majora o pensie cu doar 6000 de lei? Să le fie rușine pentru aceste recorelări,"a precizat Maria Ioncura.**

Cistian Pop, din cartierul Alfa, ne-a contactat telefonic pentru a ne face cunoscută situația cîinilor comunitari din Alfa. **„Domnilor nu știu de unde vin, dar sunt foarte mulți. Nu știm ce să mai facem, parcă am avea o crescătorie de cîini în fața blocurilor. Este adevărat că nu am auzit să fi fost cineva mușcat, dar totuși trebuie ca cineva să facă ceva până nu e prea târziu",** a declarat Pop.

Redactor de serviciu, **F. Ghilință**

Comenzi taxi

- ALFA PLUS 949; 349.349
- TAXI ALFA 945; 22.88.88; 25.25.26; 0723-200.301; 0745-50.60.70
- TAXI ARAD 244.244; 274.444; 0722-755.440
- STAR 212.222; 0722-361.011; 0745-645.645
- FAVORIT 280.000; 281.111; 0740-083.333; 0724-409.992
- EUROPA 275.555; 0723-677.555; 0744-828.163
- VALI DIESEL 280.705; 280.100
- MIRCO MILI 230.530; 230.730; 0740-152.828; 0723-062.366
- DELMAR 229.220
- TAXI VERBIȚĂ 0726.336.969; 0741.200.300; 944

Meteo

Vremea va fi caldă. Cerul va prezenta înnorări temporare în cursul nopții, când izolat va ploua slab. Vântul va sufla slab la moderat din sector sudic.

Temp. max.: 15 la 18°C. **Temp. min.:** 2 la 5°C.

Rețeta zilei Salată de mere

Ai nevoie de: 1 kg de mere, 150 ml vin alb sec, 50 g zahăr, 1 vârf de cuțit de scorțișoară măcinată.

Cum procedezi: Cureți merele de coajă, le tai felii de 1 cm grosime și le așezi în salatieră sau în castron. Fierbi vinul cu zahărul și scorțișoara timp de 1 minut, apoi torni peste mere și amesteci.

Cinematografe

DACIA: Doi cuscri de coșmar (SUA): 11; 13,30; 16; 18,30; 21.

Utilitare

PRIMĂRIA MUNICIPIULUI

Program de relații cu publicul (camera 5) luni-vineri între orele 8-20. Tel. 284.744, tel. centrală 281.850.

PIEȚE, TÂRGURI

Astăzi este zi de piață la Ineu, Lipova, Covăsânț, Mișca, Moneasa, Șepreuș, Șimand, Vladimirescu, Șeitin. Tot astăzi se organizează târguri săptămânale la Ineu, Șepreuș, Șimand.

FARMACII DE SERVICIU

• Farmacia **REMEDIUM** Arad, B-dul Revoluției nr. 52-54. Program luni-vineri: 7,30-20,00, sâmbătă 8,00-14,00. Telefon 233.195. Eliberăm rețete compensate și gratuite.

• Farmacia **„OMNIAFARM"**, Calea Aurel Vlaicu, Bl. Z28, cu program zilnic de la orele 8,00-22,00. Telefon 271.724. Eliberează rețete gratuite și compensate.

• Farmacia **MELISSA** - medicamente alopate și homeopate. Onorăm și rețete gratuite și compensate. Tel. 219.588, Micălaca, str. Abrud nr. 80, bl. 219. Orar: luni-vineri 8-20, sâmbăta 9-16.

* **Spitalul Clinic Județean Arad** are un nou număr de telefon: 0357/407200

URGENȚE STOMATOLOGICE.

* Urgențe stomatologice în sistem privat. B-dul Revoluției nr. 62, zilnic 8-12; 14-20, sâmbătă 9-12. Telefon: 256665.

* Asigură Cabinetul din str. Crișan (în spate la Gionelli).

UROLOGIE

Cabinet urologie (în clădirea Policlinicii Municipale). Program zilnic, inclusiv sâmbăta, între orele 9-12, telefon 213036.

OFTALMOLOGIE

Cabinet Dr. Turlea Magdalena, medic primar oftalmolog, oferă consultații oftalmologice, prescriere și prelucrare computerizată de ochelari, lentile de contact, ochelari de soare etc. Str. Miron Costin, bl. 9 (lângă „Casa Albă"), tel. 253.523.

DISPENSAR VETERINAR

Dispensarul veterinar din Aradul Nou efectuează zilnic, orele 8-16 (sâmbăta 8-12 și duminica) examen trichineloscopic, vaccinări antirabice și sterilizări câini-pisici, însămânțări artificiale. Telefon 287.298.

Dispensar veterinar din Curtici: examen trichineloscopic, vaccinări, tratamente, consultații, la toate speciile de animale. Telefon 464.145

ÎNTRERUPERI DE CURENT

Vineri, 25 martie: h 10-11: str. Aviației, Măgurei, Letiția, Cl. A. Vlaicu (p), S.C. PETRI ROMANIA, S.C. MARMOREX, Registrul Auto; **8,30-11:** str. Ana Ipătescu, Banatului, Calea Timișorii (între str. Banatului și Biserica Ortodoxă), Spartacus, Cetății, Bogrea, V. Pârvan, N. Densușeanu, Corabiei, I. Minea, Gladiolelor; **8,30-15,30:** str. A.M. Guttenbrun între Cibinului și Ana Ipătescu, Calea Iuliu Maniu 51-71 numere impare.

• **În județ: h 8-14:** Gurahonț - parțial; 9-15: Zăbalț - total, Troas - total, Pecica - parțial.

CITIRE APOMETRE

Vineri, 25 martie 2005: Partizanilor, Gelu, Odobescu, Buciumului, G. Tocilescu, Romaniței, Păpădiei, Vărădiei, Someșului, Câmpul Florilor, Trenului, Abatorului, Latină, Biruinței, Venus, I. Rațiu, Clujului fără sot, Condurașilor, Cuza Vodă, M. Mureșului, Ghica Vodă, Calvin, C. Gergely, E. Teodoroiu, P-ța Pompierilor, Transilvaniei, Sinaia, Șincai, Episcopiei, O. Goga, I.L. Caragiale, Horia, Closca T., Ceontea (Marinarilor), P-ța Mică, O. Băncilă, A. Vlad (Răchitei), V. Milea, I. Vidu, Călugăreni, Andreescu, Dragalina, 1 Decembrie 1918 (Târnavelor), P-ța B. Margareta (P-ța Liceului), Ghe. Lazăr, Tr. Dobra, P-ța Plevnei.

ADMINISTRAȚIA FINANȚELOR PUBLICE

Administrația Finanțelor Publice a municipiului Arad: Asistență contribuabili - telefon 280.633, 280.733, int. 198 (persoane fizice) și 118 (persoane juridice) int. 166 (relații publice) între orele 9,00-17,00. Informații suplimentare la www.finantearad.ro

ÎNREGISTRĂRI ÎN CAZ DE DECES

Biroul de Stare Civilă - decese face înregistrări după următorul program: sâmbătă și duminică, între orele 9,00-11,00. Tel. 281.850.

TELEFOANE DE URGENȚĂ

POMPIERI 981; 251.212

AMBULANȚĂ ARAD - 961 sau **251.313**

POLIȚIE: 955

Numărul de centrală telefonică al I. J. P. (Inspectoratul Județean de Poliție) Arad: 207.100.

S. C. DISTRIGAZ-NORD S. A. TÂRGU MUREȘ

Sucursala de Distribuție a Gazelor Naturale Arad, Dispeceratul permanent - telefon 218.928; 256.928

DERANJAMENTE CURENT ELECTRIC

Tel. 235.991

VERIFICARE METROLOGICĂ ȘI REPARAȚII CONTOARE APĂ: 255.274; 0723-343.976

S. C. SALUBRITATE S. A. ARAD

Dispecerat între orele 7,00-19,00. La telefonul: 280.873.

INFORMAȚII CFR 231.777

PROTECȚIA CONSUMATORULUI

B-dul Revoluției, nr. 50. Telefon: 257.049

DIRECȚIA DE SĂNĂTATE PUBLICĂ - serviciul de permanență: 254.438

GARDA FINANCIARĂ: B-dul Revoluției nr. 79, telefon: 280.971

INSPECTORATUL TERITORIAL DE MUNCĂ ARAD

Str. Episcopiei nr. 11-13, tel.: 211.762, 211.862, 257.251

AGENȚIA JUDEȚEANĂ PENTRU OCUPAREA FORȚEI DE MUNCĂ

Str. Călugăreni nr. 1A, telefon 211.791, 281.998

POLIȚIA DE FRONTIERĂ: tel.: 959

CORPUL GARDIENILOR PUBLICI tel.: 280.557

Teatre

Teatrul „Ioan Slavici" Arad prezintă astăzi, 25 martie, în sala Studio, la ora 20,00, **„33 de grade"**, de V.I. Tăușance, regia artistică Ștefan Iordănescu.

Sâmbătă, 26 martie, sala mare, ora 19, **„Jocul dragostei și al întâmplării"**, de Marivaux, regia artistică Laurian Oniga.

Duminică, 27 martie, sala mare, ora 19, **„D-ra Iulia"** de Strindberg, regia artistică Laurian Oniga.

CUR$UL VALUTAR

VALORI ÎNREGISTRATE IERI, 24 MARTIE 2005 — Astăzi

Denumirea valutei	BNR	BCR		BRD		SAN PAOLO IMI BANK		Banca Românească		Banca Romexterra		Alpha Bank		Casa Schimb Luxor	
		C	V	C	V	C	V	C	V	C	V	C	V	C	V
Euro	36630 (3,6630)	35700 (3,5700)	36500 (3,6500)	35700 (3,5700)	36700 (3,6700)	35750 (3,5750)	36690 (3,6690)	35950 (3,5950)	36600 (3,6600)	35700 (3,5700)	36600 (3,6600)	35750 (3,5750)	36600 (3,6600)	36100 (3,6100)	36400 (3,6400)
Dolar S.U.A.	28224 (2,8224)	27300 (2,7300)	28100 (2,8100)	27400 (2,7400)	28340 (2,8340)	27300 (2,7300)	28400 (2,8400)	27588 (2,7588)	28309 (2,8309)	26940 (2,6940)	28225 (2,8225)	27400 (2,7400)	28250 (2,8250)	27600 (2,7600)	28100 (2,8100)
Forint	148 (0,0148)	130 (0,0130)	160 (0,0160)	138 (0,0138)	151 (0,0151)	140 (0, 0140)	153 (0,0153)	-	-	142 (0,0142)	149 (0,0149)		-	145 (0,0145)	149 (0,0149)

ADEVĂRUL

Cotidian independent Arad

Editor: S.C. ADEVĂRUL Arad S.R.L.

COD FISCAL R 1681938 ● COD SICOMEX 19.604 ● CERTIFICAT J -02/1886 / 31 X 1991 ● COD SIRUES 020956601 ● ISSN 1220 - 7489

Consiliul de administrație: președinte - **MIRCEA DORGOȘAN,** telefon 281802, 280625; **vicepreședinte - MIRCEA CONTRAȘ,** telefon 280854; **membri: LIZICA MIHUȚ**, telefon 280070, **ȘTEFAN TABUIA,** telefon 280854, **MIRCEA ȚÎȘCĂ**, telefon 280904.

Colegiul de redacție: ȘTEFAN TABUIA (redactor-șef), telefon 280854; MARCEL CANCIU (șef secție foto), telefon 281701; ALEXANDRU CHEBELEU (șef secție sport), telefon 281701; GABRIELA GROZA (secretar general de redacție), telefon 280854; VASILE FILIP (șef secție cultură-învățământ-tineret), telefon 280003; IOAN IERCAN (șef secție politică), telefon 280943; TRISTAN MIHUȚA (șef secție probleme sociale - investigații), telefon 281855; DORU SAVA (șef secție economic), telefon 281738; NICOLAE OPREAN (șef secție actualități), telefon 280003; MIRCEA ȚÎȘCĂ (șef secție publicitate), telefon 280904; MIRCEA CONTRAȘ (vicepreședinte al consiliului de administrație), telefon 280854; MIRCEA DORGOȘAN (președinte al Consiliului de administrație), telefon 281802, 280625.

Redacția și administrația: 310130 Arad, Bd. Revoluției nr. 81. Telefoane: SECRETARIAT - 281802, fax 280655, 280625; ADMINISTRAȚIE - CONTABILITATE - 281797; MICA PUBLICITATE - 210775; MAREA PUBLICITATE - 280904; CLUBUL PRESEI - 280989.

Tiparul executat la S.C. MEDIAGRAF S.A. ARAD, str. Feleacului F.N., telefon 250902, fax 250920

Adresa Internet http://adevarul.arad.ro

Horoscop

Vineri, 25 martie 2005

Berbec (21.03-20.04). Încercați să convingeți o persoană pe care o simpatizați să vă însoțească într-o excursie sau, oricum să fie lângă dumneavoastră în acest week-end.

Taur (21.04-20.05). Relațiile cu partenerul de viață sunt încă tensionate, așa că ar fi bine să nu îl dezamăgiți din nou în acest week-end.

Gemeni (21.05-20.06). Nu vă oprește nimeni să vă petreceți timpul cum doriți, dar pentru mâine vi se rezervă o confruntare.

Rac (21.06.-22.07). Faceți atât de multe drumuri, încât cei dragi consideră că aveți probleme.

Leu (23.07-22.08). Respingeți din reflex o invitație și considerați că este mai bine să vă petreceți week-end-ul împreună cu familia.

Fecioara (23.08-22.09). Vă petreceți cea mai mare parte a timpului cu amicii și vă simțiți vinovat că nu ați invitat și persoanele pe care le îndrăgiți.

Balanța (23.09-22.10). Puneți în practică cele mai ciudate fantezii, dar nu sunteți mulțumit.

Scorpion (23.10-21.11). Cooperați bine cu toată lumea. Vă exprimați clar și în mod onest opiniile.

Săgetător (22.11-21.12). Aveți noroc la câștiguri ușoare, dar nu vă împrăștiați în prea multe direcții pentru a vă atinge scopurile!

Capricorn (22.12-19.01). S-ar putea să constatați că v-ați făcut planuri total nerealiste. Împreună cu partenerul de viață puteți rezolva problemele cu care vă confruntați.

Vărsător (20.01-20.02). Persoana iubită vă poate face o surpriză foarte plăcută și vă poate copleși cu declarații de dragoste atunci când vă așteptați mai puțin.

Peștii (21.02-20.03). Relația cu superiorii ierarhici va fi bună, mai ales că aceștia vă vor aprecia din toate punctele de vedere.

Întâiul scaun al Poliției arădene - disputat de șase candidați

Cel mai probabil, în cursul zilei de marți, 29 martie a.c., Inspectoratul General al Poliției Române va organiza concursul de ocupare a posturilor vacante de inspectori-șefi ai mai multor inspectorate județene de poliție din țară. Pe lista inspectoratelor care vor avea o nouă conducere se numără și Aradul, alături de județele Alba, Brașov, Brăila, Constanța, Dolj, Giurgiu, Ilfov, Neamț, Sibiu și Teleorman.

Procesul de înscriere a candidaților a început în data de 7 martie a.c. și s-a încheiat în urmă cu câteva zile. Deși la concurs s-ar fi putut înscrie și candidați care nu sunt încadrați în județele în care funcția de inspector-șef este vacantă, pentru conducerea Poliției arădene vor lupta doar localnici. Este vorba despre comisarul **Ioan Puie**, actualul adjunct al inspectorului-șef al I.P.J., comisarul-șef **Stelian Manciu,** șeful Serviciului Cabinet al I.P.J. Arad, comisarul-șef **Tuțu Bodârlău,** lucrător în cadrul Serviciului de Investigare Fraude al I.P.J. Arad, subcomisarul **Sorin Păşcălău,** de asemenea lucrător în cadrul Serviciului de Investigare Fraude al I.P.J. Arad, inspectorul principal **Ioan Dascălu**, șeful Serviciului de Combatere a Crimei Organizate și Antidrog al I.P.J. Arad, respectiv comisarul-șef **Viorel Hăhăianu,** șeful D.P.I.R. Arad.

Pentru ocuparea funcției de inspector-șef al Inspectoratului Județean de Poliție, candidații trebuie să îndeplinească următoarele condiții minimale: să fie absolvenți de studii superioare, cu diplomă de licență sau echivalentă, să fie absolvenți ai unui curs postuniversitar în domeniu și ai unui curs de management, să aibă experiență de cel puțin cinci ani în funcții de conducere și să fie declarați „apt" medical și psihologic.

Probele de concurs vor consta în prezentarea unui proiect managerial privind strategia de reformă și eficientizare a activității polițienești, test grilă, precum și interviu pentru verificarea abilităților în utilizarea computerului și a nivelului de cunoaștere a unei limbi străine, de circulație internațională.

Până în momentul de față, cei șase candidați pentru postul de inspector-șef al I.P.J. Arad au susținut testul psihologic, urmând să treacă, rând pe rând, și prin „furcile caudine" ale celorlalte probe.

Eugenia Pantea

Numiri în Prefectură

Printr-o dispoziție a reprezentantului guvernului în teritoriu, noul director al cabinetului prefectului a fost numit în persoana d-lui **Valeriu Câmpeanu**, jurist de profesie, membru PNL și fost secretar general al Prefecturii Arad.

De asemenea, în organigrama instituției prefectului a mai fost încadrat și dr. Ștefan Sentici, în funcția de consilier pe probleme de integrare a rromilor.

Postul a rămas vacant după pensionarea fostului consilier, Gheorghe Răducanu.

M. Popescu

Cronica măruntă

● După semnarea deciziei de menținere în funcție a directorului de la Drumuri Naționale, Gheorghe Balint, prefectul Cristian Stragea a mai semnat zilele trecute propunerea de menținere în funcție a șefului Direcției de Sport, Ștelian Văduva.

● La opt zile de la demararea acțiunii de transmitere în teritoriu a cupoanelor pentru subvențiile de motorină, Aradul a înregistrat 55% din totalul ce trebuie efectuat. Prefectul Cristian Stragea susține că procentul este unul foarte bun în contextul volumului mare de muncă prestat de funcționarii Direcției Agricole. Și în cazul în care cupoanele și diferența de cupoane vor ajunge în buzunarele beneficiarilor, există și unele disfuncționalități. „Chiar dacă Petromul susține că beneficiarii acestor cupoane își pot achiziționa motorina de la orice stație Petrom, există și categorii de agricultori nemulțumiți. Este vorba despre decizia Petrom de a elibera o singură dată toată motorina de care beneficiază un anume agricultor. Acest lucru îi mulțumește pe marii agricultori, dar îi nemulțumește pe micii întreprinzători. Din păcate, niciodată nu le poți face tuturor pe plac. Oricum, eu voi lua legătura cu Bucureștiul să vedem ce se poate face pentru a veni în sprjinul agricultorilor nemulțumiți."

● Raportul remis ieri de Inspectoratul petru Situații de Urgență evidențiază existența a 3.892 de hectare de teren sub ape. Ultimele rapoarte prevăd însă retragerea apelor atât pe Criș cât și în bazinul Mureș.

● Polițiștii din cadrul Serviciului Poliției Rutiere Arad au început urmărirea penală împotriva lui **Aurel Denuț,** de 53 de ani, din Pecica, depistat în trafic în timp ce conducea un autoturism, pe DN 7, fără a poseda permis de conducere.

● Au rămas fără permise de conducere, fiindcă au urcat la volan sub influența alcoolului, **Vasile Aștefănoaie,** de 41 de ani, din Arad, **Viorel Pașca**, de 36 de ani, din Vladimirescu, **Antonius Gligor**, de 30 de ani, din Arad, **Dorin Pletea,** de 42 de ani, din Frumușeni, **Ion Sauer**, de 48 de ani, din Arad, **Gabriel Zapota,** de 22 de ani, din Arad, respectiv **Pavel Maran,** de 33 de ani, din Lipova. Își vor revedea carnetele după trei luni, timp în care vor fi nevoiți să circule pe jos sau în dreapta șoferului. Dacă au.

Stimați abonați

Anunțăm abonații d-lui Vincze László, că ziarul din data de 28 martie (luni) îl vor primi în data de 29 martie (marți), din cauza sărbătorilor de Paști.

Vă mulțumim pentru înțelegere.

Vince László

O femeie a născut în vama Nădlac

● din cauza unor complicații, copilul a murit

Un incident mai puțin obișnuit și cu urmări nedorite s-a petrecut în noaptea de miercuri spre joi, în Punctul de Trecere a Frontierei Nădlac. **Anișoara Rafailă,** de 34 de ani, din județul Mehedinți, însărcinată în luna a noua, care călătorea spre Italia cu un microbuz, a născut în vamă. Din nefericire, copilul, o fetiță de trei kilograme, a murit din cauza cordonului ombilical înfășurat de trei ori în jurul gâtului, care a strangulat-o.

Foto: Vasile Obșitoș

La fața locului s-a deplasat ambulanța de la Nădlac, care a transportat-o pe femeie la Spitalul de Obstetrică și Ginecologie din municipiu, momentan starea ei fiind stabilă. Ea a declarat că mai are șase copii și cu patru dintre ei dorea să ajungă la soțul său din Italia. Femeia va mai sta internată încă cinci zile.

Sorina Ambruș

Manifestări dedicate Zilei Poliției Române

Articolul 50, din Legea nr. 218 din 23 aprilie 2002 consfințește data de astăzi, 25 martie, ca fiind **Ziua Poliției Române.** Alegerea acestei date este legată de simbolul creștin al Bunei Vestiri, aflat pe primul steag al Marii Agii, simbol ce a fost preluat și pe actualul drapel al Poliției Române. În anul 1822, domnitorul Grigore Dimitrie Ghica i-a înmânat Marelui Agă Mihăiță Filipescu (șeful Poliției din acele timpuri) drapelul pe care este cusută sigla Steagului Agiei. Alături de siglă se află o ghirlandă din aur, în interiorul căreia este prezentată Maica Domnului, înaintea îngerului ce-i aduce vestea cea bună (Buna Vestire).

Astăzi, începând cu orele 11,00, în sala de festivități a I.P.J. Arad are loc o ședință festivă, prilejuită de aniversarea Zilei Poliției Române. În cadrul ceremoniei vor fi prezentate mesajele de felicitare adresate polițiștilor români de către președintele României, Traian Băsescu, prim-ministrul Călin Popescu Tăriceanu, ministrul Administrației și Internelor, Vasile Blaga, respectiv de către inspectorul general al Poliției Române, chestorul de poliție Dan Valentin Fătuloiu. Subinspectorul **Camelia Tuduce,** purtătorul de cuvânt al I.P.J. Arad, ne-a declarat: **„La festivități sunt invitați să participe și reprezentanții administrației publice locale. Cu acest prilej, se va acorda titlul de „Polițistul Anului" celui mai bun polițist, care s-a remarcat prin profesionalism în îndeplinirea exemplară a misiunilor și se vor face avansări în grad profesional, atât la termen, cât și înainte de termen. De asemenea, vor mai fi acordate diplome și cupe tuturor polițiștilor care au avut rezultate bune la competițiile sportive organizate cu acest prilej."**

Eugenia Pantea

Unul din zece solicitanți s-au angajat „pe loc"

În cele din urmă, din cei 600 de participanți la Bursa locurilor de muncă pentru femei, 76 au avut norocul de a se fi angajat pe loc, în timp ce alte 600 de persoane au fost selectate în vederea angajării. Altfel spus, sâmbăta trecută, la Sala Bingo, unul din zece solicitanți au izbutit să-și găsească slujba mult dorită chiar pe timpul derulării bursei.

Alexandra Lincar, purtător de cuvânt la Agenția Județeană pentru Ocuparea Forței de Muncă (AJOFM) Arad, organizatorul și inițiatorul acțiunii, spune că, față de anul trecut, bursa a oferit cu circa 100 de locuri de muncă mai mult, raportat la aproximativ același număr de agenți economici (58 anul acesta, 56 anul trecut).

„Dintre locurile de muncă pentru care firmele au procedat la angajări pe loc le menționăm pe cele mai căutate: confecționeri îmbrăcăminte și încălțăminte, operatori asamblare, operatori calculator, vânzători, consultanți asigurări etc:", precizează **Alexandra Lincar.**

C. Trif

Obiceiuri de Paști în județul nostru

Acasă la credincioșii catolici din Iratoșu

(Urmare din pagina 1)

Șuncă în loc de miel

În comuna Iratoșu, unde majoritatea localnicilor este de etnie maghiară, pregătirile pentru sărbătoarea Paștilor au început încă de miercuri. Credincioșii își făceau curățenie generală, atât înăuntrul gospodăriilor, cât și în fața lor. Majoritatea lucrau de zor, erau pe afară la vopsit de pomi și la măturat. Femeile începeau pregătirea bucatelor pentru masa de Paști. **Teréz Guth**, o bătrânică în vârstă de 72 de ani, foarte amabilă, ne-a invitat în casa dumneaei și ne-a povestit câte ceva despre obiceiurile Paștilor la catolici. Femeia ne-a spus că, pentru ea, sărbătoarea Paștilor este un prilej de a se aduna împreună cu toată familia. **„Miercuri se spală șunca și se pune în apă să stea două-trei zile, ca să iasă sarea din ea, că la noi de Paști se pune pe masă șuncă de porc, nu se taie miel"**, ne-a spus bătrânica. Până când șunca stă la desărat, se fac prăjiturile: **„Facem patru sau cinci feluri de prăjituri. Tradițional este doboșul. Se fac multe prăjituri. Esențial este să fie cu foarte multă cremă. Așa se face la noi..."**

Teréz Guth ne povestește că, pe vremuri, când nu existau vopselele de cumpărat la discreție, la fel ca acum, ouăle se vopseau în coji de ceapă. Ca să aibă diferite modele, pe ouă se lipeau diverse frunze care erau strânse într-un ciorap: trifoi, frunze de urzică. Și așa se puneau la fiert. **„Toate mâncărurile gătite se pun pe masă în ziua de Paști și se strânge toată familia..."**, ne mai spune femeia.

Obiceiuri pierdute printre ani

Multe dintre obiceiuri s-au pierdut odată cu trecerea anilor. Când era tânără, **Teréz Guth** își amintește că toate bucatele care se găteau se puneau într-un coș și se duceau în Noaptea de Înviere la sfințit. **„Nu se gusta din ele până când nu erau sfințite, dar acum nu mai e așa"**, ne mai spune ea.

Și la viceprimarul Iratoșului acasă pregătirile pentru marea sărbătoare ce urmează erau în toi. Viceprimarul - **Ștefan Kiss** - ne-a povestit ce se întâmplă de fapt în aceste zile. Toate familiile, cu mic cu mare, merg la biserică la slujbă. Spre deosebire de ortodocși, la care, după tradiție, când se termină slujba de Înviere se înconjoară biserica de trei ori cu lumânări aprinse, catolicii fac un tur al satului și se opresc la fiecare colț de stradă, dând vestea Învierii Lui Hristos. În fiecare an, în Noaptea de Înviere, muzicanții care urmează să cânte la balul ce se organizează duminică în comună, stau în biserică, iar după ce enoriașii termină înconjurul localității, iar preotul ajunge în fața bisericii și spune pentru ultima oară: „Hristos a înviat!", aceștia încep să cânte muzică populară maghiară, după care sunt invitați de către preot la ospăț, în semn că a trecut Postul.

Soția viceprimarului Ștefan Kiss a început pregătirea șuncii de porc...

Balul de Paști

Duminică dimineața, toată familia se așează la masa încărcată de bucate, la ospăț. **„Se bea vin și se mănâncă șunca de porc. Acestea sunt tradiționale la noi..."**, ne spune viceprimarul Iratoșului. Unde sunt copii mici se fac cuiburi în care se pun ouă și „se aduce" un iepuraș, care se spune că le oferă cadouri celor mici, de obicei dulciuri, ouă de ciocolată.

Ștefan Kiss ne spune că duminica toți sătenii merg la biserică. Prin tradiție, tinerii nu se îmbracă în port popular, dar fiecare își înnoiește vestimentația din cap până-n picioare, în semn de purificare a sufletului. După-masa se adună neamurile. **„Se fac vizite la rude, unde se stă de vorbă ore în șir în fața meselor cu bucate alese..."** Duminică seara, la Căminul Cultural are loc, la fel ca în fiecare an, Balul de Paști, unde se cântă muzică populară în limba maghiară. Se adună tot satul. Bătrânii se așează pe scaune de jur împrejur, iar tinerii joacă.

Udatul cu... găleata

Luni dimineața se merge la udat. Băieții merg la fete și le parfumează cu spary-uri, le recită poezii în limba maghiară, iar în schimb primesc ouă roșii și prăjituri. Și cei mici merg la colegele lor de la școală să le stropească. Ei primesc în schimb bani. Viceprimarul își amintește că în urmă cu câțiva ani, se mergea la udat duminică seara. Însă, pe atunci fetele nu erau parfumate, ci udate cu... găleți cu apă. Băieții mai avuți plăteau muzicanții de la bal ca să meargă cu ei la fete acasă. **„Se mergea cu găleata cu apă și se arunca pe fete, timp în care li se recitau poezii tradiționale în limba maghiară"**, spune **Ștefan Kiss**. În vechime, se spunea că udatul are funcții magice, de producător al rodniciei și frumuseții. Efectul acestei practici rituale era mai mare dacă în apa aruncată pe fete era și busuioc. Tradiția spune că se proceda astfel pentru ca femeile udate să întinerească odată cu venirea primăverii.

„Luni este ultima zi de Paști, a doua zi urmând ca toți sătenii să meargă la muncă, astfel că seara este alocată odihnei", ne mai spune viceprimarul. Așa se încheie la Iratoș sărbătoarea Paștilor. Le urăm tuturor credincioșilor catolici sărbători fericite de Sfintele Paști!

Foto: Ștefan Matyaș

O sută de tone de reziduuri așteaptă la granița cu Ungaria

Peturile, hârtiile și vegetația - aproximativ zece bucăți pe metru pătrat - au fost adunate de-a lungul digului din localitatea Vărșand pe o suprafață de aproximativ patru kilometri, fiind aduse în zonă de ape, de pe tot cursul Crișului Alb.

Prefectul Cristian Stragea și-a exprimat ieri totalul dezacord față de acest fenomen: „Strigăm sus și tare că ne preocupă problemele de mediu în contextul integrării în Uniunea Europeană când de fapt realitatea este cu totul alta. Uitați, într-o astfel de situație realizăm cât îi preocupă de fapt pe edilii locali aceste aspecte".

Primarul comunei Pilu, Moisa Sur susține că va face tot ce-i stă în putință pentru a opri rezîduurile să treacă în țara vecină. „Chiar acum (n.n. ieri) mă aflu într-o discuție cu reprezentanți ai Apelor Române de la Oradea și cu șeful de sistem de la Criș pentru a stabili un plan clar de măsuri în acest sens. Până acum, rezidurile și vegetația venită pe Criș sunt oprite în pilonii podului. Pet-urile le colectăm în saltele iar resturile vegetale le vom strânge și le vom duce la groapa de gunoi. Nu putem face însă acest lucru până la retragerea apelor din zonă. Vă asigurăm că mizeriile nu vor trece în Ungaria. Localitatea noastră este adesea afectată de astfel de fenomene, însă nu de acest grad. Vă dați seama că la noi s-au adunat toate mizeriile aruncate de alții, de-al lungul întregului Criș Alb. Vom face față situației cu succes", susține încrezător, primarul Sur.

O echipă a instituției prefectului condusă de reprezentantul guvernului în teritoriu se va deplasa în perioada imediat următoare la Vărșand pentru analizarea situației.

M. Popescu

Visul primarului Falcă prinde contur

În scurt timp, începe construcția Vămii de interior

● O parte a traficului greu va fi scoasă din municipiu

La mijlocul lunii, la București s-a organizat licitația pentru desemnarea societății care se va ocupa de construirea noii vămi de interior, în zona industrială, pe o suprafață de două hectare.

Firma câștigătoare va fi anunțată abia după trecerea celor 15 zile în care celelalte societăți înscrise pot depune contestație.

. Astfel, la începutul lunii viitoare, când sigur vom avea un câștigător, poate începe organizarea șantierului, iar în cel mult 24 de luni, clădirea ar trebui predată .

„Noi suntem optimiști, pentru că, fiind vorba despre construcție modulară, timpul de execuție poate fi diminuat. Investiția se ridică la aproximativ 70 de miliarde de lei, va cuprinde biroul vamal, platforme pentru automarfare, magazii de depozitare. Vom putea, apoi, să scoatem traficul greu din oraș, așa cum își dorește primarul Gheorghe Falcă, un susținător puternic al acestui proiect", ne-a declarat **Aurel Mătiuț**, șeful Regionalei Vamale Arad.

Deși investiția era prevăzută de câțiva ani, existând și teren disponibil, abia acum, la insistențele Administrației Locale, s-au alocat fondurile necesare demarării lucrărilor.

În altă ordine de idei, în această vară se va da în folosință și noul sediu. al regionalei vamale, unde personalul se va putea muta în luna august. Și aici investiția depășește 50 de miliarde de lei pentru o clădire cu trei etaje, situată în vecinătatea actualului sediu al DRV Arad.

Sorina Ambruș

Teatru de Marionete

Azi, 25 martie 2005, ora 16 și duminică, 27 martie 2005, ora 11, pe scena Teatrului de Marionete Arad se joacă piesa

„Hensel și Grethel".

Scenariul: Francisca Simionescu
Scenografia: Zoe Eisele Sucs
Regia: Francisca Simionescu

Societate comercială

Având ca și obiect de activitate prelucrarea lemnului - parchet, cherestea, la 50 km de Arad

Angajează:

• Director de producție cu pregătire și experiență în domeniu

Se oferă:
- salar atractiv
- locuință de serviciu, inclusiv pentru familie
- posibilități de afirmare pe plan profesional
- condiții optime de muncă

CV-urile se depun în Arad, str. Andrei Mureșanu nr. 21, între orele 9-17.

Informații la telefon 0257/256.193.

Vor fi solicitați pentru interviu doar candidații selecționați.

(0790975)

FEREASTRĂ ȘI UȘI DIN PVC CU GEAM TERMOPAN

QUASAR INDUSTRIES www.quasar.ro TROCAL

Membru

Cumpără

tâmplărie PVC cu geam termopan

până la data de 31 martie 2005

și beneficiezi de

20% reducere

geam termopan Low-E

la preț de

geam termopan float!

în RATE prin Creditul Quasar (c. 846/2004)

Creditul QUASAR până la 4 ani gir unic avans

Sistem de creditare în EURO oferit de Raiffeisen BANK

ARAD - Ziridava Shopping Center, Bd. Revoluției, nr. 39-41, Et. 3, Tel/fax: 0257/27.00.06; **TIMIȘOARA** - Str. Demetriade 1/3A, Tel/fax: 0256/27.04.21 (în incinta magazinului Praktiker Voluntari)

FEREASTRĂ ȘI UȘI DIN PVC CU GEAM TERMOPAN

Bunavestire

Biserica Ortodoxă Română prăznuieşte astăzi Bunavestire a Preasfintei, Stăpânei noastre de Dumnezeu Născătoarei şi pururea Fecioarei Maria.

Iubitorul de oameni şi milostivul Dumnezeu, care pururea poartă grijă de neamul omenesc, ca un părinte iubitor de fii, văzând făptura mâinilor Sale înrobită şi tiranizată de diavol şi trasă spre patimi de ocară şi supusă slujirii idoleşti, a binevoit şi S-a milostivit şi a trimis pe Unul-născut Fiul Său, pe Domnul nostru Iisus Hristos, să ne izbăvească. Iar, dacă a voit să ascundă sfatul Său, nu numai pe Satana, ci chiar şi de puterile cereşti, a încredinţat această taină numai unuia din slujitorii Săi, slăvitului Gavriil Arhanghelul.

Deci, l-a trimis pe acesta, mai înainte cu nouă luni de Naşterea Fiului, la Sfânta Fecioară Maria, din Nazaret, curată fiind ea şi vrednică de slujirea aceasta. Şi, venind îngerul în cetatea Nazaret, i-a zis: „Bucură-te ceea ce eşti plină de har. Domnul este cu tine" (Luca, 1.28).

Fiind mai mult nedumerită, decât înspăimântată, Fecioara Maria se întreba în taină ce poate să însemneze cereasca salutare. Arhanghelul a înţeles-o şi a liniştit-o, zicând: „Nu te teme, Marie, că ai aflat har la Dumnezeu. Şi iată, vei lua în pântece şi vei naşte fiu şi vei chema numele lui Iisus. Acesta va fi mare şi Fiul Celui Preaînalt se va chema, şi Domnul Dumnezeu îi va da Lui tronul lui David, părintele Său, şi împărăţia Lui nu va avea sfârşit". (Luca, 1.30-33).

Era limpede. Dumnezeu cere Preacuratei să primească a fi mamă a Celui mai mare binefăcător al lumii: Regelui Regilor, Împăratul Împăraţilor, lui Dumnezeu făcut om, Mântuitorul şi Viaţa lumii.

Operaţiunea mielul

Mai este puţin până la Paştele catolic, iar de aceea Direcţia Sanitar-Veterinară şi pentru Siguranţa Alimentelor Arad a luat unele măsuri în ce priveşte comercializarea în viu sau carcasă a mieilor.

Astfel, mieii se vor comercializa în viu doar în târgurile de animale autorizate, acestea fiind: Piaţa Obor şi Sânicolaul Mic. Este interzisă vânzarea lor în pieţele agroalimentare. Proprietarii de miei vor avea asupra lor „bilete de adeverire a proprietăţii" şi „certificatul sanitar - veterinar de transport animale vii", eliberate de primărie şi medicul veterinar din localitatea de origine.

Tăierea mieilor este permisă doar în abatoarele autorizate, sub supraveghere sanitar-veterinară. Abatoarele autorizate în acest sens sunt: Filip D Impex, Carina, Ropilin şi RB Prod, toate din Arad. Pentru judeţ companiile autoriazate sunt: Harcom Impex Nădab, Caia Mâsca, Flavimar Mâsca şi AF Dorigel Hălmagiu.

Carnea de miel va fi însoţită de certificatul de sănătate publică veterinară pentru carne şi organe" , carcasa fiind ştampilată cu marca de sănătate a abatorului.

Carcasele de miel vor putea fi comercializate în sectoarele special amenajate din incinta halelor din Piaţa Catedralei şi Piaţa Mihai Viteazul, precum şi la unităţi de desfacere a produselor de origine animală.

Orice încălcare a normelor sanitar-veterinare privind comercializarea cărnii de miel, în alte condiţii este sancţionată cu confiscarea mărfii şi amendă contravenţională.

G. C.

Adunarea cadrelor militare în rezervă şi retragere

Astăzi, la ora 10,00, cadrele militare în rezervă şi retragere din M.A.p.N sunt invitate la conferinţa judeţeană care se va desfăşura la Cercul Militar (Casa Armatei).

Cu acest prilej, se va prezenta darea de seamă şi se va alege noul comitet de conducere al Uniunii Naţionale a Cadrelor Militare în Rezervă şi Retragere, filiala Arad.

Convocare

Colegiul Medicilor Arad anunţă membrii că la data de 30 martie 2005, ora 18,00, la Palatul Cultural Arad va avea loc Adunarea Generală a Colegiului Medicilor Arad, cu următoarea ordine de zi:

1. Regulamentul (Statutul) C.M.R.
2. Codul de Deontologie medicală.
3. Darea de seamă privind activitatea Colegiului Medicilor Arad pe 2004.
4. Diverse.

Drumul spre mercerie

Accente

Aradul se identifica, nu cu prea mulţi ani în urmă, cu Uzina de Vagoane, cu UTA, cu „Strungul", cu „Arădeanca" sau cu Fabrica de ceasuri „Victoria". Din multe privinţe, fabricile respective erau singulare în economia românească. Erau mari, erau tari. La Vagoane lucrau peste 13.000 de muncitori, iar de acolo mâncau pâine circa 40 de mii de oameni, socotind şi familiile acestora. UTA trăgea şi ea, împreună cu Teba şi secţia sa de la Hălmagiu, spre 10.000 de angajaţi. Vreo 30 de mii de arădeni trăiau de pe urma textilelor produse aici şi vândute pe toate continentele. Nu mai are rost să continuăm. Populaţia municipiului şi a judeţului trăia de pe urma acestor fabrici, din generaţie în generaţie. Se spunea că suntem oraş industrial. Un puternic centru industrial. Se spunea. Astăzi, ce suntem? Nici „industrial", nici altceva. Nimic deosebit, nimic în măsură să ne refacă identitatea economică pierdută. Aradul este un melanj din care cu greu poţi sorta ceva emblematic pentru ziua pe care o trăim.

Să lăsăm însă deoparte nostalgiile şi orgoliile rănite, fiindcă prezentul vine peste noi cu o agresivitate nebănuită în 1989 şi nici măcar după aceea. Iată Astra-Trinity! E ceea ce a mai rămas din fosta IVA (Întreprinderea de Vagoane Arad). Aici se fabricau şi 600 de vagoane pe lună. Pe-lu-nă! O să zică unii că nu toate cele 600 erau complet realizate, că unele erau puse pe boghiuri doar pentru a putea fi raportate. Oricum, se producea mult şi nu-mi amintesc să fi rămas vagoane nevândute, să fi venit americanii şi să fi găsit curtea plină de vagoanele lui Ceauşescu. Acum, cu tot managementul american, cu tot marketingul făcut după toate regulile trecute în manual, Astra Trinity nu are comenzi. Iar dacă nu are ce lucra, cei aproape 2.000 de angajaţi nu-şi mai justifică nici salariile, nici locurile de muncă. Este o dramă ce se întâmplă la Astra-Trinity. Nu atât pentru americani, cât pentru angajaţi. Partea americană îşi poate scoate pârleala aproape numai din eventuala vânzare a terenului, o suprafaţă imensă, în buricul târgului, a utilajelor şi a fierului vechi. Dar oamenii locului n-au ce vinde.

Ce se întâmplă de fapt la Astra - Trinity? Mai mult decât am scris zilele acestea nu ştie nimeni. Curios pentru o firmă de sorginte americană, venită din patria democraţiei moderne, transparenţa lipseşte cu desăvârşire. De când au venit la Arad, americanii nu s-au arătat dispuşi să comunice cu presa şi, prin ea, cu comunitatea locală. Aşa se întâmplă şi acum. Ni se spune că centrul lor de presă este la Dallas, iar directorii de aici sunt inabordabili. Totuşi, poate ne spune şi nouă cineva cât de gravă este situaţia la Astra-Trinity, dacă mai sunt perspective de redresare, dacă americanii intenţionează ori ba să închidă porţile uzinei. Nu e doar problema lor, a patronilor americani, este şi problema salariaţilor şi a familiilor acestora. Nu credem că în SUA s-ar fi putut păstra atâta „discreţie" câtă s-a impus aici, încât „detalii" despre situaţie nu pot oferi decât „cei de la Dallas". Este o atitudine anormală, care nu-i onorează pe cei care se feresc să spună adevărul, să clarifice situaţia în faţa comunităţii arădene.

Accente

Revenind, poate că vom trăi şi ziua când Aradul, singurul producător de vagoane din ţară, până la un moment dat, va îngropa această tradiţie de un veac. Nu se vor mai produce vagoane de marfă. E mersul vieţii. Implacabil, uneori. Şi atunci, ce vom produce? Vom cădea de la vagoane la cabluri şi volane pentru maşini, vom avea o industrie a mărunţişurilor, vom fi un fel de mercerie a Europei? Tot ce se poate. Cu ce consecinţe pentru zonă, pentru judeţ? Greu de spus, mai ales aici şi acum. În orice caz, nu dintre cele pozitive.

Tristan Mihuţa

Fosta conducere PSD Arad a părăsit partidul

● Popa, Borza, Duka și Curta s-au auto-suspendat ● Emanoil Voicu a demisionat din PSD

(Urmare din pagina 1)

Imobil pentru Octav Cozmâncă?

Întrebat de către redactorul ziarului **„Adevărul"**, dacă este adevărat că motivul atacului îndreptat împotriva lui Octav Cozmâncă se datorează și altor probleme decât cele de partid, Dorel Popa a recunoscut pentru prima dată că i s-a cerut să-i rezolve lui Octav Cozmâncă o situație cu un imobil (spațiu) din centrul Aradului.

După această declarație Dorel Popa nu a mai dorit să dezvăluie din culise nimic, dar la insistențele presei, a mai spus următoarele: **„mi s-a cerut să intru și în afaceri cu terenuri și să dau pământ la „x" persoană de la București, dar pentru că exista o hotărâre definitivă și irevocabilă am refuzat. Acum nu vă pot spune mai multe"**, a încheiat Dorel Popa acuzațiile aduse liderilor PSD la nivel național.

„Nu mai stau la șatra din PSD Arad"

Întrebat dacă se va întoarce în partid, Dorel Popa a declarat: **„nu mai stau la șatra din PSD Arad, deoarece este o frecție la un picior de lemn ceea ce se întâmplă"**. Dorel Popa a mai spus că Dan Matei Agathon i-a propus să candideze la președinția PSD Arad, dar a refuzat propunerea și nu va mai candida niciodată la vreo funcție de conducere pentru că **„Bucureștiul m-a lăsat la câini"**

Foto: Șt. Matyaș

Dorel Popa: „Nu mai stau la șatra din PSD Arad"

Consilierii Dorel Popa, Rodica Borza, Gheorghe Curta și Atila Duka au declarat că începând de azi **se consideră consilieri independenți** și nu mai reprezintă partidul în CLM, respectiv CJA. Dorel Popa a spus că și Vanghelie și Oprișan s-au autosuspendat din PSD și, mai apoi, au revenit. Întrebați dacă i-au modelul Oprișan și Vanghelie, drept exemplu Dorel Popa a spus că este deja o practică acest lucru în partid, dar cei doi nu reprezintă un model de membru de partid.

În opinia sa consilierii care s-au autosuspendat nu au nimic împotriva partidului, dar nu sunt parteneri cu **„șmecherii"**, care conduc organizația județeană, repectiv Dimitrie Muscă, Florin Remețan și Dan Ungureanu.

Rodica Borza a spus că din luna iunie și până în prezent, toate intervențiile opoziției au fost blocate de către actuala conducere a PSD Arad, deoarece **„există o înțelegere de neutralitate, care are scopul de a proteja interesele celor care conduc astăzi PSD"**.

Retragere din viața politică

Emanoil Voicu s-a dezis de declarațiile colegilor săi precizând că opțiunea de a demisiona îi aparține și nu se datorează unui conflict cu conducerea PSD Arad. **„Mă retrag din viața politică și mă dedic afacerilor"**, a spus Voicu.

Întrebat de redactorul ziarului **„Adevărul"**, dacă consideră că activitatea de consilier municipal este o afacere, Emanoil Voicu a încercat să explice că nu este așa și nu trăiește din banii care îi revin din funcția de consilier pentru că se ocupă cu afaceri. La rândul nostru, i-am adus aminte lui Emanoil Voicu că în urmă cu câteva săptămâni ne-a declarat că din cauza politicii, afacerile îi merg foarte prost.

Dorel Popa și Rodica Borza s-au făcut revoluționari

Gheorghe Curta și Duka Atila au declarat că organizația de cartier a revoluționarilor nu poate participa la lucrările Conferinței Municipale pentru că nu au fost lăsați să organizeze alegerile pe cartier, dar cu toate acestea Dorel Popa și Rodica Borza au fost primiți, la cerere, în organizația de revoluționari.

Rodica Borza a mai spus că nu au fost lăsați să organizeze alegerile de cartier. La întrebarea noastră, la câte din cele 23 de organizații au participat pentru a se întâlni cu oamenii, Rodica Borza ne-a declarat că nu au fost lăsați să se întâlnească cu membrii de partid.

Consilierul Duka Atila a mai declarat că este rușinos faptul că PSD nu și-a desemnat nici un candidat pentru funcția de președinte al CJA. În schimb, a fost sunat de alte partide pentru a susține diferiți candidați.

Ion Iliescu la Parchet!

(Urmare din pagina 1)

Și nu stau așa pentru că ***ei își cunosc mai bine ca oricare vina pentru morții Revoluției,*** o moarte provocată nu direct, ci, indirect datorită tembelismului unor ordine și al unor situații scăpate de sub control. Pentru că este clar că aceasta este cauza principală a evenimentelor funeste din zilele și nopțile Revoluției: ***brambureala care a domnit în rândul conducătorilor Revoluției,*** oameni adunați acolo cu totul și cu totul întâmplător și care după ce s-au văzut cu Puterea în mână nu au știut ce să facă cu ea împărțind ordine bezmetice, cu urmări nu o dată tragice.

Așa s-a întrâmplat peste tot și cu deosebire la București unde interesul era, evident, unul mult mai mare, chestiunea acaparării Puterii trecând aici înaintea a orice. Pentru că era limpede că cine reușea să apuce un loc cât mai în față la București era un om făcut, fiind greu de crezut că ulterior el mai putea fi înlăturat de la Putere. Ceea ce, de altfel, s-a și întâmplat, cu excepția a trei sau patru membri din Consiliul Național al Frontului Salvării Naționale - cum „modest" s-a numit primul nucleu de conducere central postdecembrist - care au renunțat la funcție, toți ceilalți ocupând mai târziu tot felul de demnități mai mult sau mai puțin răsunătoare, dar profitabile.

Și aici ***intervine sau apare rolul lui Ion Iliescu, chemat „întâmplător" la fostul C. C. de către un „prieten"*** - cum zice el - de care nu-și mai amintește ... Cât de întâmplătoare a fost venirea sa acolo și cât de întâmplătoare a fost desemnarea sa de către ceilalți „tovarăși" să preia conducerea, sunt două lucruri încă nelămurite. Cum nelămurită este și partea sa de vină în alimentarea cunoscutei psihoze a teroriștilor care atacau peste tot și de peste tot mai puțin sediul fostului C. C. în care se afla Ion Iliescu și guvernul său provizoriu... Exact acest aspect a cerut să fie elucidat organizația de revoluționari „21 Decembrie" din București, aspect care a mai figurat pe agenda Parchetelor Militare, dar care a rămas în coadă de pește, și acum, ca și în urmă cu 15 ani, vina pentru cei peste 1000 de morți fiind una încă nelămurită.

Firește, nimeni nu-l acuză pe Ion Iliescu pentru acești morți. Nu-l acuză în mod direct, dar omenește și chiar legal el nu se poate deroba de răspunderea pentru acele întâmplări, pentru haosul din acele zile, pentru ordinele contradictorii care au dus la cunoscutele masacre. La urma urmelor, Ion Iliescu a fost liderul Revoluției. Funcție pe care și-a asumat-o singur și care incumbă nu numai orgoliul de a te bate cu pumnul în piept și de a te da mare revoluționar, ci și răspunderea pentru tot ceea ce s-a petrecut în acele zile în București și chiar în țară. Spunem acestea pentru că dacă în locul lui Ion Iliescu ar fi fost un altul poate că nu s-ar fi ajuns la ceea ce s-a ajuns. Respectiv, la cei peste 1000 de morți și la cei peste cinci sute de răniți. Zicem poate, deși nu este exclus și contrariul. Ceea ce nu înseamnă însă că Ion Iliescu nu poate și nu trebuie luat la întrebări în legătură cu întâmplările din zilele Revoluției și cu deosebire cu cei care se fac vinovați de masacrele din decembrie '89.

Așadar, domnul fost președinte nu are pentru ce să se simtă atât de ofensat de întrebările ziariștilor, ***întrebări care așteaptă zadarnic răspuns de mai bine de 15 ani de zile și care odată și odată trebuie lămurite!*** În fond, Ion Iliescu singur s-a băgat în ciorbă, nimeni nu l-a rugat să facă pe liderul Revoluției și ca atare - că îi place sau nu-i place - el nu se poate exonera de la răspundere pentru tot ceea ce s-a întâmplat, bine sau rău, în zilele Revoluției. O răspundere principală pe măsura rolului jucat de el atunci, de aceea Ion Iliescu nu are pentru ce să facă pe jignitul!

„Dacă promovăm valoarea, electoratul se întoarce spre noi"

Interviu cu Ionel Dat, președinte interimar al Organizației Municipale a PSD Arad

- Care este situația alegerilor în organizațiile de cartier ale PSD Arad?

- În momentul de față s-au încheiat alegerile în 23 de organizații, din care cinci președinți au fost promovați de la organizația de tineret. Urmează să rezolvăm problema organizației nr.21, unde sunt revoluționarii. Sperăm ca săptămâna viitoare să organizăm și aici alegeri.

- Din ce cauză nu s-au desfășurat alegerile și în această organizație?

- Liderii organizației trebuia să convoace ședința pe data de 18 martie, dată care a fost stabilită de Consiliul Municipal. Ei au dorit să facă alegeri vineri după amiază, dar Biroul Municipal nu poate valida alegerile pentru că sâmbătă dimineața sunt alegerile pe municipiu. Din această cauză nu mai pot participa, în calitate de delegați la alegerile pe municipiu.

- Înscrierea, în urmă cu câteva zile, a lui Dorel Popa și a d-nei Rodica Borza în organizația de cartier a revoluționarilor este un act de presiune aspura organizației municipale?

- Nu cred. Eu doresc să am o relație foarte bună cu toți consilierii PSD. Vocea partidului nostru sunt consilierii, care pot să facă opoziție dacă puterea vrea să implementeze proiecte care vin în detrimentul arădenilor.

- Alți consilieri municipali și județeni au participat la lucrările organizațiilor de cartier?

- În mare parte da.

- Știm că Rodica Borza și Dorel Popa nu au participat la nici o întrunire de acest gen. Ce li se poate întâmpla?

- Nu pot fi delegați la Conferința Municipală, dar am să le trimit invitații la toți consilierii pentru a lua parte la lucrările Conferinței Municipale.

- Care este importanța adunărilor pe cartier?

- Una foarte mare. La aceste adunări consilierii locali au ocazia de a se întâlni cu membrii noștri de partid pentru a le prezenta programele politice și administrative. De asemenea, membrii noștri îi pot informa pe consilieri despre problemele cu care se confruntă în cartierul unde locuiesc. De aceea, organizațiile de cartier fac legătura între viața de zi cu zi pe care o duc arădenii cu activul de partid și cu aleșii din CLM și CJA. Doar în acest fel, nevoile și doleanțele arădenilor pot ajunge pe masa de lucru a consilierilor și chiar a executivului Primăriei Arad.

- Mâine se desfășoară Conferința Municipală a PSD Arad. Care este norma de reprezentare?

- Consiliul Municipal a hotărât ca această normă să fie de unu la șapte, ceea ce înseamnă că în sală se vor afla în jur de 131 de delegați. Vreau să vă mai spun că buletinele de vot se vor tipări în sală, iar delegații vor vota secret după care vor introduce votul în urnă. Nu vor mai exista liste sau listute cu tot felul de candidați. Dorim ca totul să se desfășoare la vedere.

- Veți candida la funcția de președinte al Organizației Municipale a PSD Arad?

- Da. Cred că atuurile mele mă îndreptățesc să candidez la această funcție. Am 47 de ani, sunt licențiat al Academiei de Studii Economice București, Facultatea de Comerț, de profesie economist și sunt membru PSD din anul 2000. Nu am fost implicat în nici o dispută din interiorul PSD, am participat la modul cel mai serios la alegerile locale și generale atât financiar, cât și fizic. Al doilea avantaj este că sunt independent din punct de vedre profesional. Nu am dorit și nici nu voi dori vreo funcție aparținând diferitelor instituții. Am un produs în spate care se numește „Ziridava", unde sunt director general de 15 ani. În 1993 m-am privatizat și am făcut investiții de peste un milion cinci sute de mii de dolari. Mă bucur și chiar mă mândresc că magazinul pe care îl conduc este apreciat la nivel occidental și de arădeni.

- Credeți că veți avea aceeași performanță și în politică?

- Sper. Performanța se poate realiza printr-o muncă corectă și prin promovarea oamenilor de valoare. În acest sens, avem în vedere formarea unui club politic al PSD pentru organizarea de seminarii și dezbateri politice. Chiar dacă alegerile preliminare de anul trecut din interiorul PSD au fost mult discutate intenționăm pentru viitor să implementăm preliminarii și pentru cei care candidează pentru primării sau consilii. O altă dorință a mea este realizarea unui compartiment de resurse umane, unde să promovăm adevărați profesioniști și personalități din viața arădeană. Dacă promovăm valoarea, electoratul se întoarce spre noi. În cele două campanii electorale de anul trecut, s-a văzut clar că avem probleme în ceea ce privește acordarea votului din partea tinerilor și din mediul urban. Apropo de personalități, vreau să-l felicit pe domnul Seculici care a ajuns vicepremier. Înseamnă că Aradul are oameni de valoare. Nu contează că este de la PD sau PSD, aici este important faptul că Aradul a ieșit din anonimat și este reprezentat la vârful guvernului.

- Cum vă înțelegeți cu președintele Dimitrie Muscă?

- Foarte bine. Și dânsul este un om pragmatic, care muncește și dorește să realizeze ceva pentru partid.

Daniel Albu
Foto: V. Musca

Catolicii arădeni întâmpină Sărbătoarea Paştilor

Odată cu venirea primăverii și totodată a sărbătorilor de Paști, oamenii ar trebui să se apuce de curățenia din fața caselor, de văruirea pomilor... În special la comune și sate acolo unde gospodarii încep curățenia imediat ce iarna se dă la o parte pentru a face loc primăverii. Deoarece, în acest an curățenia de primăvară s-a declanșat odată cu sărbătorile pascale catolice, ne-am îndreptat atenția asupra comunităților maghiare.

◆ Per ansamblu, bine!

Pentru a vedea cum stau lucrurile în această privință , am mers în Iratoșu și Dorobanți, adică unde majoritatea cetățenilor sărbătoresc, duminică, Paștele.

Cum am intrat în Iratoșu, am constatat cu dezamăgire că strada principală, singura care a fost vreodată asfaltată, este plină de gropi. Din păcate, toate celelalte străzi sunt de fapt drumuri de pământ care la o ploaie mai zdravănă nu vor mai putea fi practicabile. Despre banii care ar trebui investiți în drumuri, viceprimarul comunei a precizat: **„De ani de zile facem proiecte, dar pînă acum nu am primit nici un ban. Dar, în fiecare an încercăm să aducem piatră spartă pentru a pava unele străzi."**

Când vine vorba despre curățenie însă, se schimbă treaba. Toți oamenii au ieșit în fața curților pentru a vărui și „cosmetiza" pomii, să curețe șanțurile. Însă, pe oricare dintre străzi te-ai duce, vezi pe de-o parte curățenie, iar pe de alta grămezi impresionante de nisip, balast, materiale de construcții. Se construiește, lucru bun! Dar cu aspectul, pare-se că și localnicii din Iratoșu stau mai rău. Să sperăm că se întâmplă acest lucru doar din lipsă de spațiu... Pentru a da un exemplu bun, primarul le-a dat de muncă asistaților sociali să sape rigolele din fața primăriei, să curețe pomii, să văruiască stâlpii, copacii. Toate acestea pentru a-i impulsiona și pe cei ce vor să lase curățenia pe ultimul loc, dar și datorită faptului că se dorește ca așezarea să arate mai îngrijită ca de obicei.

Per ansamblu, Iratoșu este o comună curată, cu oameni muncitori care doresc să arate că se poate!

Asistații sociali, la treabă

◆ La Dorobanți - ca paharul...

O altă localitate din județ, în care marea majoritate a locuitorilor este de etnie maghiară, este Dorobanți. De la intrarea în comună îți dai seama că aici stau foarte mulți gospodari...cu tradiție. Străzile sunt asfaltate, șanțurile din fața caselor sunt săpate, nu vezi nici o hârtie sau sticlă de plastic aruncate pe jos, lumea nu se plimbă fără nici un folos pe stradă. Nu există ca cineva să nu facă ceva. Dacă te plimbi, nu ai cum să nu observi cum toată suflarea se îngrijește de ogradă: unii vopsesc gardul, alții văruiesc copacii sau stâlpii, greblează iarba. La tot pasul vezi cum oamenii se pregătesc de Învierea Domnului Iisus Hristos. Toate acestea fac din Dorobanți una dintre cele mai frumoase comune ale județului, iar acest fapt este valabil tot timpul.... Când se ieși din comună, impresia bună se sfârșește. La tot pasul nu vezi decât peturi, hârtii, etc. Intrarea în Arad dinspre Oradea este de-a dreptul mizerabilă, toate lucrurile care ar trebui să se găsească într-un container se găsesc pe câmp. Parcă gunoaiele sunt vegetația care ar trebui să renască odată cu venirea primăverii! În fața caselor de pe 6 Vânători este o mizerie de nedescris. Atunci, întrebarea este îndreptățită: de ce în unele comune se poate, iar la oraș, nu? Toți arădenii ar trebui să-și pună aceste întrebări, poate, cine știe?!

Florin Ghilință
Foto: Ștefan Matyaș

Patru candidați pentru șefia TOP

Dacă în urmă cu două zile, nu exista nici măcar un candidat pentru funcția de director al S.C. Târguri, Oboare, Piețe, în ultima zi de înscrieri s-au depus nu mai puțin de patru dosare ale „pretendenților".

Este vorba despre două femei - Sabău A. și Păun M. și doi bărbați - Iștoc M. și Popovici L., deși mai bine de zece persoane și-au ridicat bilbliografia pentru a se pregăti de concurs.

Probele scrisă și orală vor avea loc luni, 28 martie, iar eventualul câștigător va fi cunoscut în câteva ore de la încheierea concursului.

S. Ambruș

Conducerea RAR București - la Arad

Directorul Registrului Auto Român, ing. Radian Tufă, va veni în perioada imediat următoare în Arad. Vizita a fost stabilită la invitația prefectului Cristian Stragea, în contextul mutării sediului Serviciului de Înmatriculări Auto în spațiul deținut de RAR.

„Am prezentat demersurile Aradului și în cadrul unei întâlniri pe care am avut-o zilele trecute cu ministrul Vasile Blaga. În urma discuțiilor purtate la București, mi s-a promis că vom beneficia de tot sprijinul", precizează Cristian Stragea.

M. Popescu

Trei puncte pentru liniștea „Bătrânei Doamne”

● UTA nu se gândește decât la victorie în fața devenilor

Apele învolburate de înfrângerea cu Unirea Dej, s-au mai limpezit sâmbătă trecută, prin remiza alb-roșie de la Mediaș. Pentru ca liniștea să se instaureze complet la clubul UTA, e nevoie însă de obținerea tuturor celor trei puncte în partida de mâine, cu C.S. Deva. Atmosfera s-a mai destins, lucru subliniat atât de antrenorul Iorgulescu cât și de managerul Coraș, în conferința de presă de ieri, de la sediul grupării. „Am primit sarcină să fiu zâmbitor, optimist...” - a apreciat Iorgulescu, tehnicianul dorindu-și o echipă cu un spirit luptător evident, mai aproape de nivelul ei și de condițiile de pregătire avute, radical diferită, oricum, de ceea ce a arătat în etapa inaugurală a returului.

UTA nu va putea conta împotriva devenilor, pe serviciile a mai mulți jucători. Szilyer este suspendat datorită adunării de avertismente, în locul lui apărând în linia mediană, foarte probabil, Bota. Din cauza accidentărilor, indisponibili rămân Șerban, Tilihoi, Turcuș și Andone, ultimul reluându-și încet antrenamentele, dar fiind incomplet restabilit fizic și ferit de o eventuală recidivă. „Fără un rezultat pozitiv în acest joc, munca noastră nu are valoare. Trebuie să evoluăm agresiv, ofensiv. I-am urmărit pe adversari împotriva Jiului (n.n. Deva a pierdut pe final, cu 0-1), având-l ca trimis pe Mișu Jivan și le-am făcut radiografia” - adaugă Iorgulescu.

De astăzi, „Bătrâna Doamnă” este în cantonament în vederea disputei. O posibilă formație de standard ar fi alcătuită din Mârne - Aldea, Bogoșel, Buglea, Șandru - Hexan, Bota, Varga, Rădoi - Miculescu, Sântejudean (Apostu). Se consideră că Bogoșel a devenit dintr-o surpriză, cum a fost la început, certitudine și că Bota (deși supărat că nu a fost titular la Mediaș, pe fondul prestației slabe din fața Dejului) a dovedit, prin pregătire, că merită să revină în „unsprezecele” de start. Acolo unde se va regăsi, aproape sigur, Vali Miculescu, vârful arădean dând jos câteva kilograme la Bekescsaba, unde a evoluat ultima dată.

Federația a desemnat pentru întâlnirea UTA - C.S. Deva, o brigadă de arbitri cu Mihai Ianovschi (Pitești) la centru, Gabriel Stroe (Pitești) și Iulian Szekely (Cluj) - asistenți. Observator F.R.F. va fi nimeni altul decât timișoreanul Ioan Igna.

Prețul biletelor este de 90.000 lei la tribună, respectiv de 50.000 lei la peluză. De intrare liberă, pe baza legitimațiilor, beneficiază elevii, studenții, pensionarii, copiii și femeile.

Gabor a vrut să se amâne meciul

Oaspeții noștri de mâine au solicitat amânarea confruntării, motivând că mai mulți componenți ai lotului sunt bolnavi. Până la urmă, însă, partida va avea loc, neputând fi vorba despre o reprogramare. „Șase-șapte fotbaliști ne sunt răciți, încercăm să îi recuperăm. Va fi un meci dificil, deschis, se duelează două echipe cu -8 la adevăr. Venim să nu pierdem. UTA a avut rezultate nescontate, contradictorii. Este o serie echilibrată, în care constanța lipsește” - ne-a declarat Romulus Gabor, antrenorul vizitatorilor. Așa că, la ora 11, cu mic, cu mare la stadion!

Adrian Hărțău

Dalin Istrate, un tenisman în ascensiune

16 ani, legitimat la Clubul Sportiv UTA și un viitor ce se anunță promițător. Este vorba despre Dalin Istrate, juniorul arădean dorindu-și o carieră cât mai frumoasă pe terenurile de tenis. Ultimul dintre pașii făcuți în acest sens a fost la Budapesta, unde, în cadrul „Dunlop Trophy”, sportivul nostru a obținut locul întâi la categoria lui de vârstă și poziția a treia la seniori, ambele în întrecerea de simplu. „S-a jucat în șase baloane, pe zgură, la start prezentându-se competitori din Rusia, Ungaria, România... Mă bucur de acest rezultat bun, realizat pe fondul muncii de la antrenamente (n.n. Dalin se pregătește la Timișoara)” - ne-a spus, la întoarcere, tenismanul. În prezent, Istrate ocupă locul 38 în clasamentul țării vecine, având planificate participări la un concurs al Federației Internaționale de specialitate, organizat în Danemarca, în luna aprilie (unde vrea să obțină puncte prețioase pentru a intra în ierarhii), respectiv la Campionatul Național de la București, din mai.

Adrian Hărțău

Programul competițiilor

● **Fotbal.** Sâmbătă, ora 11, pe stadionul UTA, are loc meciul din cadrul Diviziei B: **FCM UTA - CS Deva**.

● În Divizia C, astăzi, ora 15,30: **UAV Telecom - Soda Ocna Mureș** și **Victoria Nădlac - U. Sopo Sibiu**.

● În Divizia D, **sâmbătă, ora 15:** Gloria Arad - Crișul Chișineu Criș, A.S. Romvest - Înfrățirea Iratoșu, U. Vinga - Național Sebiș, Șoimii Lipova - Șoimii Pâncota. **Duminică, ora 15:** Voința Mailat - CNM Livada, Dacia Beliu - Inter Zimand Cuz, Voința Macea - AQUA Vest, Mureșana Mândruloc - Voința Zimandu Nou.

● **Box.** Astăzi, de la ora 10, la Sala Decebal se dispută finalele fazei de zonă a C.N. de box pentru cadeți și juniori.

Ineuanii nu vor să fie excursioniști la Câmpia Turzii

Dați puțin peste cap de înfrângerea la limită de la Zalău, dar și de cele 14 zile în care nu au disputat nici un joc oficial, jucătorii de la Tricotaje Ineu se deplasează în fieful formației strunite de abilul George Ciorceri. Industria Sârmei Câmpia Turzii nu a început nici ea prea grozav returul, nereușind să marcheze nici un gol (e adevărat nici nu a încasat vreunul), așa că partida se anunță una a reabilitării, a exprimării întregului potențialul de care dispun combatantele. Chiar și lista indisponibililor, foarte redusă în ambele tabere, ne indică o partidă echilibrată, din care - cu siguranță - vor ieși scântei, pentru că un rezultat negativ ar putea apropia „beneficiara” de zona periculoasă a clasamentului seriei a III-a Diviziei B.

După toate probabilitățile, gazdele Tricotajelor de sâmbătă vor evolua în formula standard de echipă. Florin Dâmbean, Marius Foro și Vasile Dichel au fost recuperați de stafful medical al clujenilor și vor trage tare pentru primul succes din această primăvară. Prin vocea purtătorului de cuvânt, Alin Botioc, „sârmarii” le promit o viață mult mai grea „tricotorilor” decât cea avută de „verișorii” de la ACU acum două săptămâni, însă pe un teren acoperit parțial de zăpadă. Acum suprafața de joc este pregătită să găzduiască un meci în care elevii lui Ciorceri vor căuta răzbunarea după înfrângerea la scor de neprezentare din turul campionatului.

Ineuanii pornesc astăzi, după antrenamentul de dimineață, spre Câmpia Turzii. Delegația „alb-albastră” va înopta chiar în oraș, la un hotel de două stele și speră că va nu fi o simplă excursionistă de week-end. **„Încercăm să nu ne întoarcem cu mâna goală. Bineînțeles că ne-am dori victoria, însă nici un punct nu e de lepădat. Avem și un arbitru bun în persoana lui Crăciunescu junior, așa că speranțe există.”** - a declarat unul dintre antrenorii Tricotajelor, Roland Nagy. Exceptându-i pe Vali Fritea și Porumboiu, toți jucătorii sunt apți, poate cu un mic semn de întrebare în dreptul lui Nădăban, care acuză dureri la călcâi. Revin și suspendații din runda inaugurală a returului pentru o formulă de joc cu: Irimia - Bilia, Almășan, Jurcă - Laza, Abrudean, Nădăban (Sas), Ciubăncan, Seceleanu - Negrita (Pavel), Paina.

Partida va fi condusă la centru de Teodor Crăciunescu, asistat de Bogdan Medrea și Nicolae Dobrică, toți trei din Râmnicu Vâlcea. Observator din partea F.R.F. este Tiberiu Szatmary, din Târgu Mureș.

Călin Mnerie

Atletism

Medalii de aur la „naționalele” de veterani

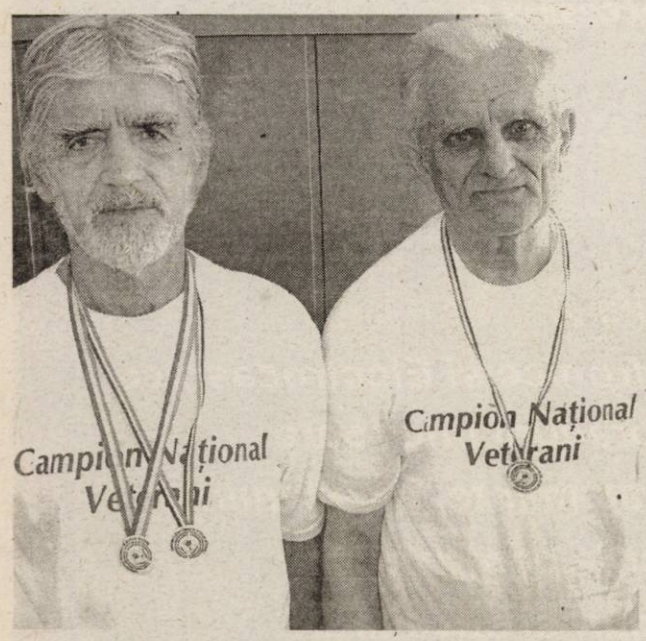

Bucureștiul a fost, cu câteva zile în urmă, gazda Campionatelor Naționale de atletism în sală, rezervate sportivilor veterani. Cu această ocazie, așa cum ne-au obișnuit deja, arădenii s-au regăsit printre laureați. Gheorghe Moșion (categoria 70-74 ani, provenind de la C.S.M. PAB România) a concurat la 200 m și 1500 m, asigurându-și pozițiile întâi în ambele probe. Decanul de vârstă al atleților veterani din România, Gheorghe Bogdan (C.S. Astra, participant la categoria 75-79 ani) a cucerit, la rândul lui, de două ori aurul în probele amintite. Bogdan este în vârstă de 78 de ani și, împreună cu Moșion, a intrat în posesia de medalii, diplome și nelipsitul tricou de campion național.

Adrian Hărțău
Foto: Viorel Musca

Trei boxeri arădeni, calificați în finala C.N. de cadeți și juniori

La sala „Decebal” au continuat, ieri, întrecerile fazei zonale a Campionatului Național de box, rezervat cadeților și juniorilor. Au fost partide palpitante, dar unele și fără istoric, abandonul venind imediat după startul luptei. Din păcate, printre pugiliștii care au ieșit din ring - foarte devreme - s-a aflat și cadetul Daniel Partenie, de la Astra Arad (cat. 66 kg), acesta fiind oprit de arbitru, după numai 10 secunde, în urma unei directe primite în plex. Un alt sportiv arădean, juniorul Alexandru Grancea, de la B. C. Arad (cat. 60 kg.), a fost învins, la puncte, după un meci frumos, de către Jean Băzaluica (CFR Craiova).

În ciuda acestor nereușite, Aradul a trimis, la turneul final, trei sportivi. Este vorba de cadeții de la Box Club Arad, Luigi Olteanu, la categoria 48 kg., respectiv Cristian Irimia, la categoria 66 kg., dar și juniorul celor de la Motorul Silva Lazăr Arad, Georgian Nyeki, la categoria 57 kg. Toți trei au învins la puncte adversari puternici, însă nu suficient de buni încât să câștige.

În această dimineață, de la ora 10.00, se dispută ultimele meciuri ale acestei competiții. Câștigătorii partidelor se vor califica în ultimul act al Campionatului Național, care se va desfășura în Capitală. Organizatorii competiției, cei de la Box Club Arad (Adolf Ivanovici - președinte, Florin Ștefan - vicepreședinte) invită pe toți iubitorii nobilei arte la sala „Decebal”, unde intrarea este liberă, pentru a urmări meciurile ultimei gale.

Leo Sfâra

Stilista italiancă Giovanna Agnoletto s-a lansat și în România

PRIMUL MAGAZIN „JO`S” DE LENJERIE INTIMĂ LA ARAD

Primul magazin din România al cunoscutei stiliste italience, **GIOVANNA AGNOLETTO** și-a deschis porțile la Arad, în urmă cu două săptămâni, de ziua femeii. Nu întâmlător pe 8 martie, deoarece produsele comercializate de **„JO'S”** sunt destinate în special femeilor. Dacă veți trece pragul magazinului situat în Piața UTA, la parterul blocului Z22, veți intra într-o lume aparte, o lume a rafinamentului și bunului gust. Produsele de lenjerie intimă de damă, dar și alte articole de sezon, pentru femei și copii, poartă amprenta inconfundabilă a stilistei din Italia, care este cunoscută în toată Europa, de peste 10 ani, având o rețea de distribuție în țări cunoscute din Comunitatea Europeană. Produsele vândute prin magazinul **„JO`S”** sunt unicate în România și sunt produse la firma stilistei Giovanna, **„JO`S NEW ART”**, înființată în urmă cu trei ani, tot la Arad. Până la deschiderea magazinului, toată producția a fost destinată exportului. Materialele folosite sunt de cea mai bună calitate: bumbac pur scoțian, lână și bumbac asamblate cu microfir de nailon, catifea elastică, perluțe de cristal Swaroski și multe altele. Și pentru că o lenjerie intimă de calitate cere un parfum bun, la **„JO`S”** veți găsi și o variată gamă de parfumuri pentru femei și bărbați obținute din esențe originale franțuzești.

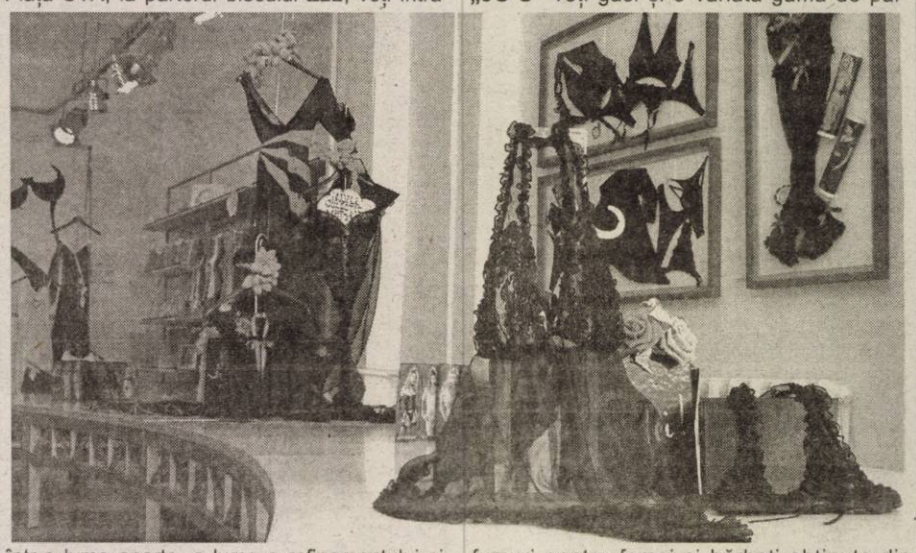

Din câte ne-a declarat stilista italiancă, în perspectivă dorește să-și extindă rețeaua de magazine în toată țara, dar a ținut să deschidă primul magazin la Arad deoarece în cei trei ani s-a atașat de arădeni, considerându-se o „arădeancă prin alianță”.

Magazinul **„JO`S”** este deschis zilnic între orele 10,00 - 19,00 și sâmbătă între 10,00 - 14,00.

Florin Truț
Foto: Viorel Musca

Curățenie de primăvară

Discuție cu **Iosif Focs,** administratorul cimitirului Pomenirea

- După cum am constatat în ultimele zile, primăvara s-a decis, în sfîrșit, să sosească. Ce lucrări specifice executați acum cu oamenii Administrației în cimitirele arădene, d-le Iosif Focs ?

- Așa cum ați văzut, iarna a fost destul de lungă și ne-a creat destule probleme cu zăpada în cimitire dar, odată cu instalarea definitivă a primăverii, e normal să începem și noi să facem o curățenie amănunțită, să văruim, să vopsim, să zugrăvim ceea ce este de zugrăvit. Într-un cuvânt, curățenie generală, atât pe alei, cât și în parcele.

- Care este la ora actuală situația locurilor (de veci) în cimitire?

- După cum știți, Gospodăria Comunală deține cele două mari cimitire, **Eternitatea și Pomenirea** și două cimitire mici, **Mureșel și Gai.** Cimitirul *Eternitatea* este în acest moment un cimitir închis, asta însemnând că se fac înmormântări doar pentru cei care dețin locuri în cimitir. La *Pomenirea* avem încă în jur de 8000 de locuri libere, în cel din *Gai* aproximativ 200 de locuri iar la *Mureșel* maximum 50 de locuri. Ar fi bine ca acum, cu ocazia curățeniei de primăvară, să și vină oamenii și să-și plătească datoriile, să-și reânchirieze locurile pe care le dețin și, dacă se poate, să aibă și actele necesare: chitanța veche iar în cazul în care a decedat cel care a fost titularul locului, urmașul să aducă un certificat de deces (sau o copie după certificatul de deces). Pensionarii, care, după cum se știe, au reducere la închirierea locurilor, să aducă un cupon de pensie (sau o copie), pentru a beneficia de reducere la plata locurilor. Din păcate, sunt încă foarte multe locuri neachitate și asta este o problemă delicată pentru echilibrul financiar al unității.

- În anii trecuți v-ați confruntat cu mai multe vandalizări și furturi din cimitire. Ce s-a mai întâmplat în ultimul an?

- Pot să spun ușurat că aceste lucruri nu s-au mai întâmplat în anul 2004 și nici anul acesta până acum, căci, de obicei iarna, când era zăpadă, se furau florile de pe coroane. Cimitirele sunt păzite, zi și noapte, și facem tot ce ne stă în putință ca acele furturi (flori de plastic, cruci de marmoră, statuete) să nu se mai repete.

- Ce le recomandați celor care dețin morminte?

- Ar fi bine să vină din timp, să facă de pe acum curățenie la morminte iar resturile și gunoaiele care rezultă să le scoată la marginea aleilor, ca noi să le putem aduna și transporta de acolo. Iar cei care dețin locuri și nu le-au plătit să poftească la Administrația cimitirelor și să le achite.

Vasile Sărăndan
Foto: Margareta Szegö

Noul președinte al CJA va fi ales astăzi

Consilierii județeni se vor întruni astăzi, în ședință extraordinară, pentru a-l valida pe Iosif Matula consilier județean și pentru a alege noul președinte al CJA. Amintim că fostul președinte, Gheorghe Seculici, a fost numit, în urmă cu câteva zile viceprim-ministru în Guvernul României.

Conform celor declarate de liderii Alianței D.A., propunerea PD de numire în funcția de președinte al CJA pe Iosif Matula a fost îmbrățișată și de ceilalți parteneri din coaliția guvernamentală. Coform Legii 215, președintele consiliului județean are nevoie de voturile majorității consilierilor. În cazul Consiliului Județean Arad, Iosif Matula are nevoie de 17 voturi „pentru" dintre cele 33, cât însumează numărul consilierilor județeni.

Am mai aflat că PSD, principalul partid de opoziție nu își va delega candidat pentru funcția de președinte al CJA, dar oricum Alianța D.A. însumează 15 consilieri, UDMR - trei, iar PUR - doi, ceea ce face ca Iosif Matula să nu aibă emoții.

Daniel Albu

25 Martie - Ziua Poliției Române

(Urmare din pagina 1)

Conștienți fiind de aceste priorități, de faptul că nu întotdeauna am reușit să convingem toți membrii comunității de menirea și importanța Poliției în societate și că au existat destule neajunsuri în activitatea noastră, acum, la ceas de sărbătoare, cu prilejul Zilei Poliției Române, conducerea și întregul efectiv al Inspectoratului de Poliție Județean Arad aduce mulțumiri tuturor celor care au contribuit, într-un fel sau altul, la prevenirea și combaterea criminalității și asigură cetățenii județului Arad că eforturile polițiștilor arădeni vor fi orientate, cu precădere, spre creșterea gradului de siguranță publică a cetățenilor, îmbunătățirea calității serviciului polițienesc, combaterea corupției și reducerea fenomenului infracțional, în general.

Slujbele Vinerii Sfinte

Conform programului Sfintelor Liturghii din Săptămâna Sfântă, la Biserica Romano-Catolică a Ordinului Minoriților, în Vinerea Sfântă, se va oficia Patima și Moartea Domnului cu începere de la ora 15, ceremonia în limba maghiară, iar la ora 18, ceremonia în limba română.

Cerc de psihologie socială aplicată

Vineri, 25 martie, la ora 17,00, la sediul nou al Universității „Aurel Vlaicu" (etaj 2, sala C2), lector univ. Dan Aurel Banciu, vă invită la o nouă ședință a cercului de psihologie socială aplicată. Tema: „Sunet și silabe sociale". Deslegarea la pește, ca fenomen psihosocial. Studiu de caz: Mistrețul cu colți de argint - Ștefan Augustin Doinaș. Ioan Stan. Cercul de la Sibiu". Intrare liberă.

MPC
MANAGEMENTUL PARCULUI DE CONTOARE

Consultanță și inginerie tehnologică în domeniul măsurării debitelor și a energiei

COMUNICAT privind citirea contoarelor de apă caldă de consum și energie termică

Onorata clientelă a SC CET ARAD SA este anunțată pe această cale că citirea contoarelor de apă caldă de consum se va face de către cititorii SC MPC ARAD SRL, societate de servicii creată pentru administrarea parcului de contoare, dupa următorul program:

29.03.2005	30.03.2005	31.03.2005	01.04.2005
PT 2 / I Vlaicu	PT 2 / I Vlaicu	PT Lic.Industrial	PT Lic.Industrial
PT 23 TEBA	PT TEATRU	PT Teatru	PT O.Terezia
PT 4 zona II	PT 4 zona II	PT 5 Grădişte	PT 23
PT Maiakovschi	PT Pasaj	PT 5 Zona III Micalaca	PT 5 Grădişte
PT 2 Miron Costin	PT 18 Faleză Sud	PT Pasaj	PT 5 zona III Micălaca
PT 1V Dâmboviţei	PT 2 PRIM Pădurice	PT 1 Micalaca	PT 4 Macul Roşu
PT 2 PRIM Pădurice	PT 10 Astoria	PT 7 Metalul	PT 1 Micalaca
PT 21 E. Necunoscut	PT 14 Sp.Dermato	PT 2V Fortuna	PT 7 Metalul
PT 14 Sp. Dermato	PT 19 Lic.A.Vlaicu	PT 32	PT 2V Fortuna
PT 2 Micalaca	PT 2 Micalaca	PT 2 Micalaca	PT Paroşeni
PT 3 Micalaca	PT 3 Micalaca	PT 3 Micalaca	PT 8 Policlinica
PT 2 zona 5 Mic.	PT 2 zona 5 Micalaca	PT 1 zona 5 Micalaca	PT 6 Vânători
PT 3V Poli. Stomat.	PT 3V Poli.Stomat.	PT 6 Dispecerat	PT 1 zona 5 Micalaca
PT Simion Bălint	PT Simion Balint	PT 6 VANATORI	PT Aradul Nou
PT 6 Vlaicu	PT UTA	PT Paroşeni	PT 1 A Micalaca
PT UTA	PT 2 M.Costin	PT 15	PT 9 Matern
PT 8 V Obedenaru	PT Maiakovschi	PT 18 FALEZA SUD	PT 15
PT 4 C	PT 9 MATERN	PT. O. TEREZIA	PT. 18 FALEZA
PT 9Matern	PT 3 Udrea	PT. 21 E. Necunoscut	PT. 2/II
PT 1Gara	PT 4 C	PT. 2/II	PT. 32
PT 10 Astoria	PT 21 E. Necunoscut	PT. 2 ZonaV	PT. 2 ZonaV
PT 1Zona V	PT. 1V Dambovitei	Agenti Economici	Agenti Ecomomici
PT 19 Lic. A.V.	Agenti Economici		
Agenti Economici			

Cititorii vor purta legitimaţii având sigla SC MPC ARAD SRL. Reamintim pe această cale celor interesaţi, că acţiunea de **răscumpărare** a contoarelor începută în data de 1 Martie 2003 se derulează conform programului anunţat.

Pentru depunerea dosarelor de răscumpărare vă stăm la dispoziţie la sediul nostru din Calea Bodrogului nr.2-4, între orele: 8:00 - 16:00.

(com./03.2005)

DISTRIBUITORI

SC AGROSEM IMPEX S.R.L	0264 / 415187
SC AGROSTAR SRL	0264 / 232870
SC D A C H I M SRL	0744 / 293522
SC PRIMSTAR SRL	0745 / 361445
SC S A D A SRL	0264 / 415061

PIONEER.
A DuPont Company

(C.1237/2005)

S.C. EXPO MARKET JACKSON LTD S.R.L.

Angajează
* Ospătar
* Bucătar
* Ajutor bucătar

PRESELECŢIA se va face la barul din incinta Complexului Jackson în data de 28.03.2005, la ora 12,00, telefon 257.303.

(c.698/2004)

DIRECŢIA SILVICĂ Arad

STR. EPISCOPIEI, NR. 48

OFERĂ SPRE VÂNZARE MASĂ LEMNOASĂ PE PICIOR în data de 29 martie 2005, ora 10 la HOTEL CENTRAL.

Se oferă spre vânzare, din suprafaţa proprietate publică de stat, administrată de Regia Naţională a Pădurilor «ROMSILVA», un număr de 66 partizi, cu o valoare totală, de pornire, de 8.136.165.027 lei, un volum brut de 30.760 mc şi un volum net de 28.114 mc (din care: răşinoase 1.771 mc, 5.810 fag mc, cvercinee 3.313 mc, diverse tari 10.462 mc şi diverse moi 6.758 mc).

Având în vedere prevederile HG. 85/2004, din partizile ce se oferă la vânzare, un număr de 25 partizi, cu un volum brut de 8.292 mc, se oferă spre vânzare prin licitaţie, 38 de partizi, cu un volum brut de mc. se oferă la vânzare prin licitaţie iar în condiţiile în care nu se vor adjudeca se va proceda şi la negociere, iar 3 partizi cu un volum brut de 385 mc se oferă spre vânzare prin negociere.

Se oferă spre vânzare, din suprafaţa aparţinând la alţi proprietari, un număr de 6 partizi, cu o valoare totală, de pornire, de 1.885.515.669 lei, un volum brut de 2.940 mc şi un volum net de 2.720 mc (din care: fag 101 mc, cvercinee 2047 mc, diverse tari 565 mc şi diverse moi 7 mc).

Licitaţiile vor fi deschise, cu strigarea ofertelor.

Preselecţia va avea loc în data de 25.03.2005, între orele 8-14, la sediul DS Arad conform specificărilor din art. 12 alin (8), lit. a)-f) din H.G. 85/29.01.2004 (publicat în M.O. al României nr. 121/10.02.2004, Partea I-a).

Anunţul privind licitaţiile s-a făcut prin presă, afişaj la sediul direcţiei şi a ocoalelor silvice şi pe internet, la adresa **www.rosilva.ro** - secţiunea anunţuri licitaţii.

(com. /03.2005)

S.C. CONCORD MEDIA S.A.

Str. M. Eminescu nr. 55-57

ANGAJEAZĂ
✳ BUCĂTAR ✳ BARMAN

RUGĂM PE CEI INTERESAŢI, să se prezinte la sediul firmei la Secţia Economică telefon : 0723/343-985, 0257/280-751.

(c. 305/2004)

PORTA KMI ROMANIA

Fabrica de usi cu capital polonez din Zona Industrială N-V Arad

Angajează:

TÂMPLARI

OPERATORI la instalaţii de prelucrare a lemnului

Cerinţe:
- Studii medii - de preferinţă în domeniul prelucrării lemnului
- Experienţă în domeniu – constituie un avantaj
- Stagiul militar satisfăcut

Oferim:
- Pachet salarial atractiv
- Condiţii de lucru la nivel occidental

Dacă sunteţi interesat:
CV-urile / Cererile de angajare (cu menţionarea postului pentru care candidaţi) pot fi depuse la sediul societăţii din Arad, Str.III- Zona Industrială N-V, Nr.11 sau la nr. de **fax 0257-227401**. Informaţii suplimentare se pot obtine la Departamentul Resurse Umane, **tel.0257- 227.400**. Numai candidaţii selectaţi vor fi contactaţi.

(COM.03.2005)

PORTA KMI ROMANIA

PORTA GROUP is the largest door manufacturer in Central and Eastern Europe.
For our new company PORTA KMI ROMANIA, headquarte in the North-Western Industrial Area, we are looking for:

1121/2005)

ACCOUNTING SPECIALIST

Requirements:
- University degree (preferably in Economics - Finance)
- 2- 3 years of experience as Accountant in a production company
- Good knowledge of Romanian Legislation
- Good knowledge of English
- Good computer skills (MS Office)

MECHANICAL ENGINEER

Requirements:
- Technical University Degree
- Minimum 1 year experience in the production field;
- Display problem solving abilities, assume appropriate responsibility and cope with stress
- Good knowledge of English
- Strong computer skills (MS Office)

Main tasks:
- Maintenance and repairs in the Production Area
- Keep records of technical documentation of the machines

If interested, please send your Application letters and CV's, both in English at the following address: Simona_Tutunaru@porta.com.pl or at fax no. 0257-227401

GAZVEST SA

Arad, Str. Bucegi, nr. 5 bis. et.III
Tel. 348.404; 348.410

Organizează selecție pentru ocuparea postului de
în data de 04.04.2005

CASIER

Cerințe:
- studii medii
- experiență minim 3 ani în gestionare valori bănești
- cunoștințe operare calculator
- condiții de vârstă cerute de Legea 22/1969
- cazier judiciar

Scrisorile de intenție și C.V. se vor depune la secretariatul societății până în data de 29.03.2005. (0790979)

Mercedes-Benz
AutoSchunn Partener autorizat DaimlerChrysler Arad / Hunedoara

Organizeaza INTERVIU pentru ocuparea postului de

REPREZENTANȚI VÂNZĂRI PIESE SCHIMB ȘI ACCESORII

Cerințe:
- Abilități de prezentare și comunicare; • Carnet de conducere categoria B;
- Sciozitate, devotament, flexibilitate; • Cunoașterea limbii germane
- Experiență în vânzări de minim 2 ani; sau engleze prezintă un avantaj.

(0790995) 01.2005)

OFERIM Oportunitatea de a lucra pentru o marcă de excepție
Condiții deosebite de muncă, salarizare atractivă
Participarea la cursuri de pregătire și formare profesională

CV-ul și scrisoarea de intenție se depun la sediul firmei sau prin e-mail la adresa alina.sighete@auto-schunn.ro.Doar persoanele selectate vor fi anunțate telefonic.

AutoSchunn Micalaca Est DN 7 FN * tel: 0257 / 286680, fax: 0257 / 281474

SPITALUL CLINIC MUNICIPAL Arad

SOLICITĂ OFERTE DE PREȚ în vederea organizării selecției de oferte pentru:
- materiale de reparații
- materiale de construcții
- tipărire imprimate cu caracter medical și nemedical
- saci, pungi P.V.C.
- pungi hârtie (medicamente)
- articole sanitare
- articole robinetărie

Ofertele întocmite conform prevederilor O.U.G. nr. 60/2001 cu modificările ulterioare se vor depune la secretariatul unității până în data de 18.04.2005 orele 15,00.

Caietul de sarcini se poate ridica de la casieria unității între orele 7,00 - 9,00 și 13,00 - 15,00 contra sumei de 150.000 lei.
Selecția de oferte va avea loc în data de 19.04.2005 orele 10,00 la sediul instituției.

INFORMAȚII TELEFON 0257/253.720
Fax **0257/254.000,** E-mail **S.C.M. ARAD@rdsar.ro** (com. /03.2005)

SC. SFERA COMPANY SRL. Arad

Angajează AGENT K.A.

(SUPERMARKET-URI și CONTURI SPECIALE)

CERINȚE MINIME:
- 1 an experiență în vânzări • studii medii
- permis conducere categ. B • abilități de comunicare și negociere
- cunoștințe de marketing și merchandising

C.V. la tel / fax: 279303. (0790985)

S.C. ASIROM S.A. ARAD

ASIROM

ANGAJEAZĂ

2 OPERATORI CALCULATOR

CERINȚE: • minim liceul • cunoștințe operare calculator

Cei interesați vor depune CV la sediul societății din Arad, str. N. Grigorescu, nr. 1-3 sau vor transmite prin fax: 255.925 până la data de 31.03.2005.

Doar candidații selectați vor fi contactați. (c./03.2005)

Marți, 29.03.2005, ora 12,00

SE VINDE LA LICITAȚIE PUBLICĂ
imobilul situat în localitatea Vinga nr. 478, jud. Arad

proprietatea debitoarei SOC. AGRIC. AGRO. VINGA
cu prețul de 225.000.000 lei.

IMOBILUL ESTE COMPUS DIN
2 CAMERE, CORIDOR, PIVNIȚĂ ȘI GARAJ.

LICITAȚIA ȘI INFORMAȚII
la sediul executorului judecătoresc din Arad,
B-dul Gen. V. Milea nr. 41,
zilnic între orele 8,00-9,00, tel. 0257/338.433.
(com./03.2005)

ÎN ATENȚIA COMERCIANȚILOR și PRODUCĂTORILOR!!!

Complexul comercial **Market Jackson Alfa**
din cartierul Alfa

VĂ PUNE LA DISPOZIȚIE PIAȚA ACOPERITĂ AGROALIMENTARĂ PENTRU DESFACEREA PRODUSELOR DVS

- DISPUNE DE MESE cu posibilitate de închidere
- PAZA ESTE ASIGURATĂ 24 ore din 24
- PRIMELE DOUĂ LUNI NU SE PERCEP TAXE DE PIAȚĂ

INFORMAȚII LA TELEFOANELE 0724.941.094; 0744.459.910; 0257 / 277.560

(C./2005)

SC ROFA TEXTIL PRODUCT SRL ARAD

Firmă cu capital german

(0790996)

ANGAJEAZĂ

- **Maistru textil** - avantaj - limba germană
- **Agent de vânzări** - avantaj - limba germană și engleză
- **Confecționere(ri)** - (mașini două ace, liniare, triplock)

Se oferă: salar atractiv, transport, bonuri de masă

Informații la tel. 0357/401829 sau la sediul firmei din Arad, str. Câmpurilor, nr. 4

---

dealer IVECO

Cefin România S.R.L.

ANGAJEAZĂ LA PUNCTUL DE LUCRU DIN ARAD PERSOANĂ PENTRU CONTABILITATE PRIMARĂ ȘI SECRETARIAT

Cerințe: • studii superioare
• operare PC
• experiență într-o poziție similară

Se oferă: • pachet salarial atractiv
• condiții de muncă avantajoase

CV-URILE SUNT AȘTEPTATE LA FAX: 281.252 sau e-mail: arad@cefin.com (0790983)

S.C. Compania de Transport Public S.A. Arad

C.U.I. 1708600, Atribut Fiscal R, Calea Victoriei nr. 35B - 37, 310158 Arad
telefon 0257/338.590, fax: 0257/253.685

VINDE PRIN LICITAȚIE PUBLICĂ CU STRIGARE, CU ADJUDECARE LA CEL MAI MARE PREȚ OBȚINUT, prin asimilare cu prevederile Legii 550/2002, activul:

AUTOSERVICE Str. Poetului, nr. 54A, Arad

A doua licitație va avea loc la sediul societății vânzătoare, în data de 31 martie 2005, ora 10,00. Informații suplimentare pot fi obținute la telefon 0257/338.590, int. 137, Serviciul Comercial.

Documentele pentru participarea la licitație sunt:
1. Certificat de înmatriculare firmă/Act de identitate/Autorizație de funcționare, după caz;
2. Certificat de atestare fiscală și/sau scrisoare de bonitate bancară, după caz;
3. Dovada depunerii garanției de paticipare la licitație;
4. Dovada cumpărării caietului de sarcini;
5. Declarația pe proprie răspundere a reprezentantului legal, în cazul societăților comerciale, că acestea nu se află în reorganizare judiciară sau faliment.

Oferta preliminară pentru cumpărarea acestui activ se va depune cel mai târziu în data de 30 martie 2005, ora 15,00, la Serviciul Comercial al C.T.P. Arad, înregistrată la registratura C.T.P., cu mențiunea „Pentru licitația de cumpărare spațiu".

(c. 481/2004)

Ford Fiesta
Acum la un preț **8.990 euro** mai bun ca oricând.

Airbag șofer + pasager, închidere centralizată, geamuri electrice, ABS + EBD, vopsea metalizată, aer condiționat, Radio CD, servodirecție, PATS.

Auto Technic - dealer autorizat FORD
Calea Aurel Vlaicu nr. 121-125, tel. 348.894, 0743.158.042.

Ford

(c.1169/2005)

SIRE
CABLAJE ELECTRONICA ASAMBLARI ELECTROMECANICE

SC SIRE SRL
Calea Zimandului FN, ARAD

ANGAJEAZĂ INGINER ELECTRONIST

CERINȚE:
- Experiență în producție minimum 3 ani
- Cunoașterea limbii engleze
- Cunoașterea limbii italiene constituie un avantaj

CV se trimite la FAX: 255.235
sau e-Mail sire@inext.ro

(07909984)

Arad, DN 7 Km 550, OP 8, CP136
Tel: 0257-216.836, Fax: 216.835

S.C Anton Industries S.R.L.
Angajează

- Personal calificat si necalificat pentru sectiile Confectii, Tesătorie si Călcat ;
- Electrician;
- Mecanic întretinere.

Asigurăm salarii atractive, transport gratuit, bonuri de masă, decontarea abonamentelor de transport.

Informatii suplimentare se obtin la Tel : 216.836
E-mail:info@antonind.ro
sau la sediul firmei Calea Aurel Vlaicu nr. 291 (Zona Industrială)

(c.A.1035/2004)

S.C. RO EMMPI S.R.L.

ANGAJEAZĂ

• **Responsabil sector producție marochinărie**
Experiență 2 ani în coordonare producție
Disponibilitate program prelungit

• **Referent comercial**
Utilizare PC
Experiență 2 ani posturi similare
Disponibilitate program prelungit

• **Personal creație & design marochinărie**
Absolvent școală arte (stilistică, design)
Experiență sablonare, creație, design
Utilizare PC - programe design

• **Femeie de serviciu**

CV + SCRISOARE INTENȚIE LA FAX: 0257-272.665
PÂNĂ ÎN 01.04.2005.

(c. 1127/2005)

SC TITUS SRL
cu sediul în Arad, Calea Bodrogului, 2-10 (după Contor Zenner)

angajează MONTATOARE subansamble/ operatoare mașini bobinat

Se solicită îndemânare manuală/vedere bună.
Studii minime 10 clase.
Se asigură școlarizare la locul de muncă.

RELAȚII SUPLIMENTARE LA TEL. 0257-216.677.

0789433

P.A.B. ROMANIA S.R.L.
cu sediul în Arad, str. I. Marșeu nr. 8 (fosta Bușteni)

ANGAJEAZĂ:
- ◆ Macaragist
- ◆ Mecanic întreținere utilaje

(com./03.2005)

Informații la telefon 0257/25.33.99 sau 0257/27.99.88.

DELPHI PACKARD ROMANIA SRL

DELPHI Packard Romania is looking for the following positions:

Ineu Operations, Arad County

PRODUCT ENGINEERING:
Requirement skills:
- Engineering degree (preferably in Mechanical or Industrial Engineering)
- Good knowledge of English, or German, or Italian
- Team spirit, good work organization and result orientation
- Proficient in standard Windows-tools such as Outlook, Excel, Word

MANUFACTURING ENGINEERING PLANT SUPPORT SUPERVISOR:
Requirement skills:
- Bachelor / degree of licentiate in Engineering;
- Industrial Production and Management, environmental system;
- Language Proficiency - English, Excel, word, PowerPoint, SAP, AS 400;
- 3 years of experience in Productive Process or similar function;
- Integration period 1 year;

Mission:
- Magnify and coordinate continuous improvement activities;
- Co-ordinate all the activities for projects development with the interface of the different functional areas / Manufacturing, Service Center and/or Customer;

Attributes:
- Develop the actions to achieve the objectives proposed within the framework of the plant and guarantee the fulfillment of the functional guidelines;
- Coordinate projects development activities;
- Lead and coordinate all Model Year Changes, new business implementation ,New drawing dates, Engineering Changes and project transfers between plants, coordinate Manufacturing Engineering area;
- Coordinate the implementation of actions and projects through Continuous Improvement to reach the objectives defined;
- Coordinate prototypes, samples and serie-0 activities between Plant department;
- Coordinate FMEA issue and revision ,control plans and surveillance plans for Plant processes together with Manufacturing;
- Private the constant update , revision and "standards" implementation in new or existent product in the Plant;
- Promote Processes and methods optimization to improve Work Standard Data;

Responsibility for decisions:
- Responsible to co-ordinate Manufacturing Engineering Plant Support together with Manufacturing Engineering West Manager

IT TEHNICIAN-PRODUCTION:
- IT hardware & software experience;
- Experience in industry supporting IT equipment in a production environment preferred;

LOGISTICS CONTROL, PRODUCTION CONTROL & MATERIAL CONTROL:
- 1-2 years experience ;
- Specialist knowledge about logistics;
- English mandatory / German will be an additional advantage
- Management ,organization skills, motivation ability;
- Decision taking capability, Communication skills ;
- Inventory management techniques;
- Experience and knowledge deployment;
- Knowledge about ERP systems (AS 400 or SAP R/3);
- Project management capability;
- Supply chain management;
- Excellent computer skills Microsoft Office Environment;

Specific for logistics:
- Knowledge about KANBAN , JIT, FIFO, pull systems;
- Traffic management ability;
- Continuously inventory counting rules;

Specific for production control & material control:
- Knowledge about MRP/MRP II run;
- Capacity and demand forecasting;
- Distribution planning processes;
- Capacity and demand planning, production leveling;

Delphi Corporation
Delphi is a multi-national world leader in mobile electronics and transportation components and systems technology. Delphi conducts its business operations through various subsidiaries and has headquarters in Troy, Mich., USA, Paris, Tokyo and São Paulo, Brazil. Delphi has approximately 186,000 employees and operates 172 wholly owned manufacturing sites, 42 joint ventures, 53 customer centres and sales offices and 34 technical centres in 41 countries. Delphi can be found on the Internet at www.delphi.com . **Delphi Romania**
Delphi Packard Romania SRL currently employs approximately 3,900 employees in Sannicolau Mare, with a new Plant in Ineu, focused on the manufacturing of automotive electronic and electric distribution systems. Persoanele interesate pentru noua Fabrica din Ineu sunt rugate sa trimita CV si scrisoare de intentie,la adresa firmei: **Ineu, Jud. Arad, Str. Calea Aradului nr. 23, TEL: 0257-207-702, FAX: 0257-207-968;PERSOANA DE CONTACT: VERONICA VADEAN; Adresa de e-mail: Veronika.Vadean@delphi.com**

(c-11612005)

S.C. AMATEX S.A.
firmă germană cu sediul în Sânleani 375, jud. Arad producătoare de confecții din tricot pentru copii

ANGAJEAZĂ
CONFECȚIONERE
CU ȘI FĂRĂ CALIFICARE

SE OFERĂ
condiții de muncă la standarde occidentale, transport din Arad asigurat, tichete de masă și salarizare deosebită.

INFORMAȚII
de luni până vineri între orele 7,00-15,30,
la tel. 270.702; 270.703; 256.618; 0357-101.220.

(0790945)

GABOR PROFILE
ARAD - str. MĂLIN nr. 3
TEL/FAX 0257 349.848
MOBIL 0788 436.841/2
www.gabor-profile.go.ro

PORȚI
GARDURI
BALUSTRADE
din profile de aluminiu vopsite în câmp electrostatic

(c.8350/04)

S-A TERMINAT CU RUGINA!

Vânzare în RATE

calitate austriacă, design personalizat, culoarea visată

CHF International Romania

Noi dam viata afacerii tale!

Credite pentru dezvoltarea afacerilor pentru firme private, asociatii familiale, persoane fizice autorizate, cu activitate in mediul rural si producatori agricoli

Arad, str. Unirii nr.14, Tel/Fax: 281656, 214818, 214817
E-mail: chfar@chf.ro, www.chf.ro

(3710182)

Vindem en-gros hârtie albă de ziar (în role mici) **pentru ambalaj.**

Preț avantajos,negociabil în funcție de cantitate.

INFORMAȚII LA redacția „Adevărul" B-dul Revoluției nr. 81 sau la telefon 281.797 zilnic între orele 8-16.

PARCHET COVOARE LAMBRIURI UȘI

SEZONUL REDUCERILOR MASIVE

PROGES
pentru amenajări interioare

PARCHET LAMINAT
149.500 lei/mp*
14,95 lei/mp*
+ COVORAȘ INTRARE GRATUIT

Str. Dorobanți nr. 55, tel: 282.021

Surprinzător de flexibil

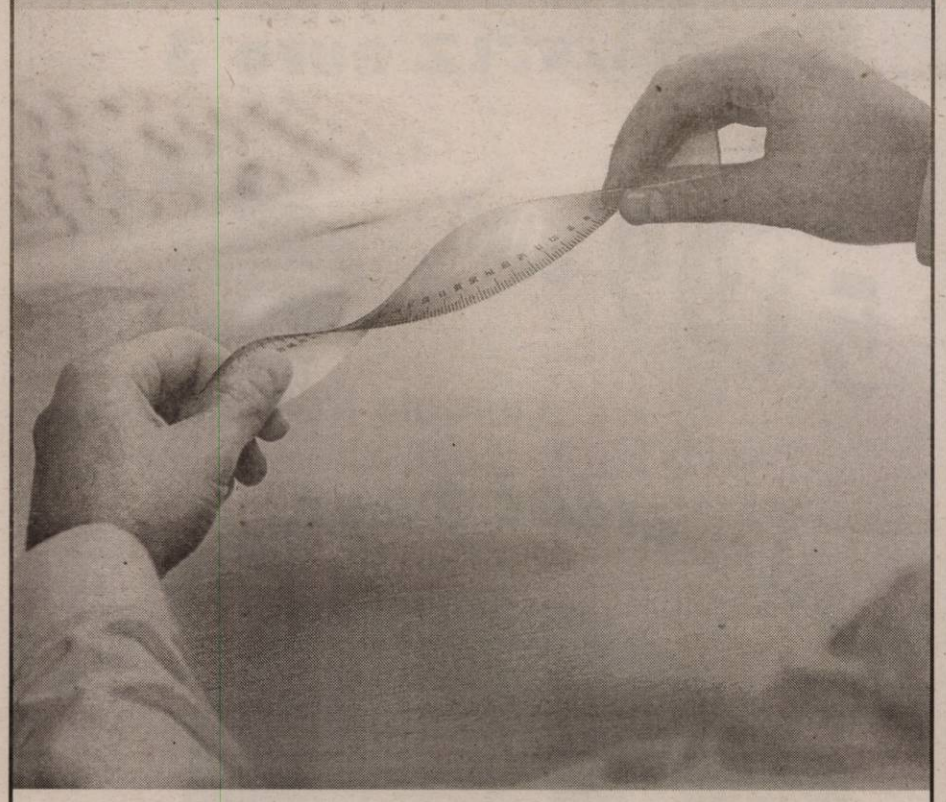

Creditul de investiţii pentru IMM

Atât de flexibil încât puteţi să-l modelaţi după bunul plac. Indiferent în ce vreţi să investiţi sau ce oferiţi ca şi garanţie, dacă vreţi să cumpăraţi utilaje noi sau rulate, dacă vreţi să realizaţi investiţii în regie proprie sau să apelaţi la un furnizor de servicii. Creditul de investiţii pentru IMM de la Raiffeisen Bank este gândit să vi se potrivească, oricare ar fi specificul afacerii dumneavoastră sau al investiţiei pe care vreţi să o faceţi.*

**orice companie cu cifra de afaceri de până la 5 milioane de EURO.*

Raiffeisen BANK
Banca ta de încredere.

021 302 91 41
luni - vineri: 8:00 - 20:00; sâmbătă: 9:00 - 15:00
Număr apelabil din întreaga ţară, de la posturi telefonice fixe sau mobile.
www.raiffeisen.ro

(com. 7/2005)

Echipat pentru Mont Blanc şi autostrada Panamericană.

Şi pentru orice s-ar afla între ele.

● Volswagen Touareg a fost numit "maşina de teren a anului 2004" de numeroase jurii şi reviste de prestigiu ("Off Road", "Motor Trend" ş.a.). Punctajele excepţionale obţinute la testele EuroNCAP l-au desemnat primul pe clasă şi în ceea ce priveşte siguranţa. Dar ceea ce poate să facă Touareg impresionează mai mult. În cei 27 de ani de istorie a raliului Paris - Dakar, cea mai dură competiţie de acest fel, este primul automobil cu motor Diesel care se clasează pe podium.

E clar: Volkswagen Touafeg conduce detaşat segmentul SUV. Acum îl poţi conduce şi tu. Cât de repede îţi doreşti. La Centrul Volkswagen Timişoara, termenul de livrare pentru Touareg a scăzut de la un an la numai o zi*. Un avantaj enorm când ai în vedere un model atât de dorit.

Din dragoste pentru automobil **Touareg**

* Livrare direct din stoc.

(com./03.2005)

Autoclub - Centrul Volkswagen Timişoara

Timişoara, Calea Lugojului, bifurcaţie aeroport, telefon: 0256-289892, 287316, 293437

Vă supără picioarele? Aveţi dureri la nivelul articulaţiilor?

Cu ajutorul braţului **BIOMAG** veţi scăpa de aceste neplăceri.
Braţurile **BIOMAG** se bazează pe teoria celei mai mari descoperiri a medicinii vechi chinezeşti: legăturile zonelor acupuncturale şi reflexogene ale picioarelor omului cu toate organele interne.
Braţurile sunt realizate din masă plastică igienică în care sunt încorporate mici bile magnetizate cu efect medical, mici ghimpi elastici care au efect de masaj permanent.

În urma folosirii braţurilor:

1. **Mâinile şi picioarele reci devin calde, dispar durerile de la nivelul genunchilor, umerilor şi mâinilor.**
2. **Se restabileşte circulaţia sanguină normală a extremităţilor, dispare edemul.**
3. **Dispar inflamaţiile, uneori chiar cele cronice**
4. **Se reglează tensiunea arterială şi se îmbunătăţeşte activitatea inimii.**
5. **Se ameliorează afecţiunile gastrointestinale.**
6. **Ajută la scăderea în greutate.**

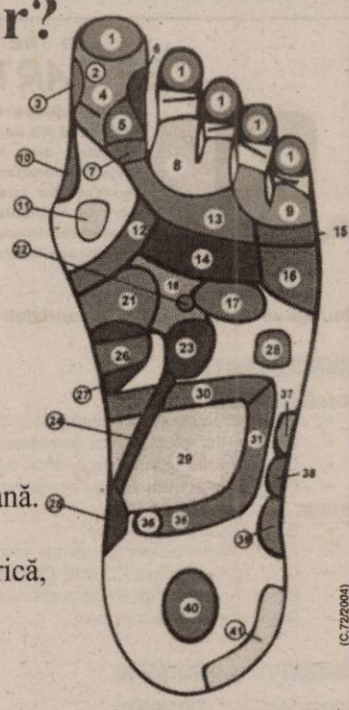

"După 2 săptămâni de folosire a braţului **BIOMAG** treptat au dispărut durerile de mâini, picioare şi coloană. Magneţii care sunt înglobaţi în braţuri se pot folosi toată viaţa pentru ameliorarea afecţiunilor reumatice, endocrine, digestive, cardiace. Magnetoterapia echilibrează tensiunea arterială, circulaţia periferică, este benefică în artrite, discopatii, tratează migrene, elimină calculii renali şi biliari mici. Recomand cu încredere braţurile **BIOMAG** tuturor. " **Gina Banciu, 40 de ani, reflexoterapeut.**

"Am fost fumător înrăit, însă cu ajutorul braţurilor **BIOMAG** am scăpat de acest viciu. Totodată mi-am rezolvat problema varicelor, unele chiar au dispărut, şi mi-am recăpătat culoarea normală a picioarelor. Mă bucur că am reuşit să scap de operaţie purtând braţurile trei luni în fiecare zi câte 5-6 ore."**Răileanu Ionel, 48 de ani.**

"Striaţiunile elastice ale braţului **BIOMAG** au rolul de masseur a zonelor reflexogene din talpă (fizică şi magnetică), fiind permisă şi aerisirea picioarelor. Braţurile sunt recomandate în următoarele afecţiuni: picioare obosite şi reci, lombosciatică, circulaţie sanguină deficitară, dureri de picioare, varice, tromboflebită, inflamaţii ale articulaţiilor, reglarea activităţii rinichilor, congestii cerebrale, alergii, inflamaţii ale organelor genitale feminine.Scade nivelul de colesterol din sânge, totodată are loc eliminarea intensivă a toxinelor şi rezidurilor din organism. Utilizaţi braţurile magnetice **BIOMAG** ca mijloc profilactic, pentru menţinerea propriei dvs. sănătăţi, sau ca metodă terapeutică pentru o mare varietate de afecţiuni. "
Dr. Cojocaru Tatiana, medic specialist reflexolog, fitoterapeut.

Braţurile **BIOMAG** se pot găsi în **ARAD** la **farmacia GLYKON** (P-ţa UTA bl.U6), sau se pot comanda prin poştă cu plata ramburs la nr. de tel: **0742-14.12.60.** Preţul: **1.195.000** lei.

(C.72/2004)

SC AMATEX SA

firmă germană producătoare de confecții din tricot pentru copii

ANGAJEAZĂ
ȘEF SERVICIU
MANAGEMENTUL CALITĂȚII

RESPONSABILITĂȚI
- conducerea echipei interne de control al calității în ceea ce privește
  - calitatea materiilor prime
  - calitatea operațiilor din cadrul procesului de producție
  - calitatea produselor finite
- controlul calității producției la firmele colaboratoare
- procesarea și analizarea statistică a rezultatelor controlului de calitate
- sprijinirea producției în minimizarea problemelor de calitate
- elaborarea planului de control al calității împreună cu echipa managerială

CERINȚE:
- studii superioare tehnice de specialitate (domeniul textil)
- experiență de producție textilă de minim 3 ani
- carnet de conducere
- cunoștințe de limbă engleză și/sau germană (germana constituie un avantaj)
- experiență în domeniul managementului calității constituie un avantaj

Persoanele interesate sunt rugate să trimită CV și scrisoare de intenție până la data de 01.04.2005 la sediul firmei:
317206 Sânleani 375, jud. Arad
email: office@amatex.ro, fax: 0257-270704

Doar persoanele selectate vor fi contactate.

(3710437)

DAEWOO Matiz euro 3

5199 EURO

cu toate taxele incluse

Matiz, creat pentru tine!

(com./02.2005)

S.C. FRANCKMAR S.R.L.
DEALER AUTORIZAT AL JUDEȚULUI ARAD
Arad, str. Andrei Şaguna, nr.16-18; Calea A. Vlaicu bl.Z27 – Tel. 0257-251179, 289600

DAEWOO AUTOMOBILE ROMANIA

Telefonul clientului: 0251.544.187
Asistență tehnică rutieră 24h: 0251.596.767; 0726.511.611
www.daewooauto.ro

Cea mai bună garanție oferită de un producător român de autoturisme

In the business of being the best
BE PART OF OUR SUCCESS

ALCOA

Alcoa Fujikura Ltd. (AFL) – www.aflauto.com - is a joint venture between US-based Alcoa, www.alcoa.com, the worldwide market leader in the aluminum industry, and Japanese wire and cable maker Fujikura. AFL's automotive division manufactures wire harnesses used in automotive electrical distribution systems for customers like Ford, Audi and Volkswagen in the Southwestern part of Romania. The company started its Romanian operations in 2002 as greenfield investments. Currently employs more than 2500 people and has significant future growth plans.

Alaturati-va echipei noastre si candidati pentru posturile:

INGINER CALITATE

Responsabilitati:
- Rezolvarea cerintelor clientului si stabilirea planurilor de actiune;
- Gasirea de solutii pentru corectarea problemelor de calitate;
- Coordonarea echipei de auditori de produs;
- Pregatirea documentatiei de calitate ceruta de client;

Cerinte:
- Studii superioare tehnice;
- Experienta in domeniul calitatii constituie un avantaj;
- Cunostinte operare PC (MS Office);
- Bune cunostinte de limba engleza (limba maghiara/germana constituie avantaj);
- Disponibilitate de a calatori.

INGINER DE PRODUCTIE

Responsabilitati principale:
- Stabilirea resurselor necesare productiei (echipamente, oameni);
- Masurarea timpilor si calcularea normelor de productie);
- Proiectarea fluxului de materiale.

Cerinte:
- Studii superioare tehnice (mecanica si electrotehnica);
- Bune cunostinte operare PC (Power Point, ACAD constituie avantaj);
- Bune cunostinte de limba engleza (limba germana constituie avantaj);
- Experienta in industrie constituie avantaj;
- Capacitatea de a lucra in echipa;
- Capacitate analitica, decizionala;
- Disponibilitate de a calatori.

(com./03.2005)

Daca sunteti pregatiti pentru urmatorul pas in cariera dumneavoastra, va rugam sa trimiteti CV-ul impreuna cu scrisoarea de intentie, atat in limba romana cat si in limba engleza, la adresa de mai jos, nu mai tarziu de o saptamana de la aparitia acestui anunt. Mentionati postul pentru care aplicati. Numai candidatii selectati vor fi contactati.

Adresa: DN 79, KM 37,5 NADAB, 315101, ARAD
E-mail: Carmen.Drume@alcoa.com
Fax: 0257/307126

REFLEXOTERAPIA - o soluție pentru pierderea kilogramelor în plus și tratarea tulburărilor endocrine

Cresterea în greutate, brusc sau treptat, insignifiant sau semnificativ poate avea loc în urma unor dereglări cu sau fără predispozitii din antecedentele familiale. De fapt există o multitudine de factori care pot provoca astfel de dereglări si astăzi este unanim acceptată ideea că nu unul ci reuniunea mai multora se afla la originea oricărei dereglari. În lupta noastră împotriva kilogramelor în plus putem opta pentru sedintele de reflexoterapie, la masajul anticelulitic si la o serie de măsuri ce vin în completarea celor-lalte. Reflexoterapia asigură de multe ori cele mai bune conditii pentru o bună formă fizică si psihică a celor ce vor sa scape de kilogramele în plus fără accese de foame si obosealã. Reflexoterapia se dovedeste a fi eficientă deoarece prin această metoda se actionează asupra cauzelor care au dereglat metabolismul si se reglează anumite disfunctii ale organismului. Marele avantaj al acestei metode este că odată reglate arderile, greutatea pierdută nu se mai pune la loc. Ca formă naturală de tratament reflexoterapia dă rezultate în tratarea a numeroase afectiuni, dereglări endocrine (tiroida, hipofiza), amenoree,dismenoree, tulburari de menopauza, boli reumatice,(spondiloza cervicala, artroza), nevroze, (depresia, anxietate), insomnii, hipertensiune, ulcer, gastrită, enterocolită cronică,dischinezie biliară, constipatii,adenom de prostată,diabet zaharat, alergii, astm bronsic, varice, stres etc. Pentru a restabili echilibrul glandelor endocrine, reflexologia este un instrument de foarte bună calitate. Într-adevar este dificil să actionezi asupra acestui sistem foarte complex si aflat într-o legatură atât de intimă cu sănătatea noastră fizică si psihică, dar o mână de ajutor la locul potrivit poate îmbunătăti productia de hormoni la nivelul optim. Din experienta noastră, rezultatele obtinute prin reflexoterapie în tratarea disfunctiilor endocrine demonstrează ca aproximativ 80% din cazuri au avut efectul dorit. Concomitent cu tratamentul prin reflexoterapie se fac recomandări cu produse naturale din plante cu efect de reglare a tulburărilor hormonale si de decongestionare a organelor conexe.

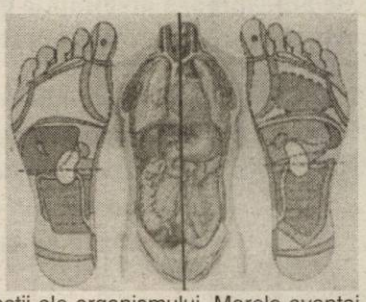

PENTRU INFORMATII SUPLIMENTARE SI PROGRAMĂRI PUTETI SUNA LA CABINETUL REFLEXO VITAL DIN ARAD, ZONA PODGORIA. TEL.0357/405.177, MOBIL 0745.876.538.

(0790966)

S.C. • I.C.I.M. ARAD • S.A. – ARAD – ROMANIA –

Urează tuturor angajaților și colaboratorilor un

„PAȘTE FERICIT!"

Fie ca Sfintele Sărbători să aducă în case bucurii și multă lumină.

„HRISTOS A ÎNVIAT!"

Director general, Ing. Ioan Faur

(com./03.2005)

Cu ocazia Sfintelor Sărbători Pascale, doresc să transmit tuturor angajaților și colaboratorilor

S.C. ARCONS S.A. Arad

Alese bucurii alături de cei dragi, rodnice împliniri în tot ceea ce faceți și îndeplinirea năzuințelor de mai bine. Fie ca lumina Învierii să vă aducă pace și liniște în suflet, multă sănătate și fericire

Sărbători Fericite!

Director general, Ing. Constantin Buzatu

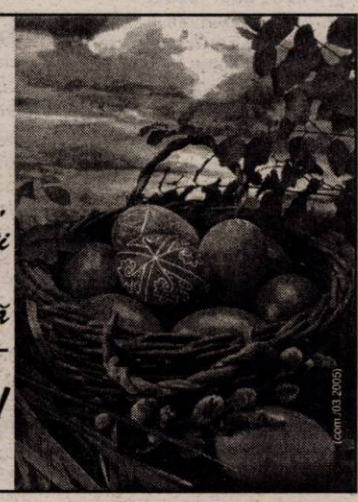

S.C. FERONERIA S.A.

Dorim ca lumina Învierii Domnului Nostru Iisus Hristos să aducă în casele și inimile voastre numai bucurii, sănătate și pace sufletească.

Tuturor acționarilor, angajaților și colaboratorilor un „Paște Fericit", iar Învierea Domnului să însemne pentru noi toți o înviere întru speranță, care să ne însoțească mereu **„HRISTOS A ÎNVIAT!"**

Consiliul de Administrație

(com./03.2005)

Biroul Notarial Vasile Milea nr. 33-37

adresează tuturor colaboratorilor, prietenilor, onoratei clientele care în aceste zile sărbătoresc Sfintele Paști, urări de bine, sănătate, fericire și prosperitate

„Sărbători Fericite!"

și un Paște plin de împliniri!

NOTARI:

Angelica Moț, Maria Cioia, Marcel Crișan, Petru Flueraș, Adrian Cioia.

(com./03.2005)

---

electrica s.a.

Fie ca Sfintele Sărbători de Paște să aducă tuturor angajaților, clienților și colaboratorilor

Sucursalei de Distribuție și Furnizare a Energiei Electrice Arad

lumina în suflete, împliniri și speranța de mai bine.

„Sărbători fericite!"

Director,
Ing. Eugen Crișan

(com./03.2005)

Adecco

Lider mondial în domeniul resurselor umane

ANGAJEAZĂ:

1. PRODUCTION SUPERVISOR

Cerințe:

- Studii superioare în domeniul tehnic (mecanic, electric)
- Minim 3 ani experiență în producție
- Experiență în domeniul maselor plastice reprezintă un avantaj
- Cunoștințe în domeniul calității din industria de automotive
- Cunoașterea limbii engleze, nivel avansat

2. QUALITY SUPERVISOR

Cerințe:

- Studii superioare tehnice
- Minim 3 ani experiență pe un post similar
- Experiență în domeniul calității în industria de automotive reprezintă un avantaj
- Cunoașterea limbii engleze, nivel avansat

3. LOGISTIC SUPERVISOR

Cerințe:

- Studii superioare in domeniul tehnic (mecanic, electric, informatic)
- Minim 3 ani experiență pe un post similar
- Cunoștințe de limba engleză, nivel avansat

4. MAINTENANCE SUPERVISOR

Cerințe:

- Studii superioare în domeniul tehnic (mechanic, electric)
- Minim 3 ani experiență pe un post similar
- Cunoștințe solide în domeniul electric/electronic
- Cunoașterea limbii engleze, nivel avansat

Pentru informații suplimentare:
str. Ludovic Szantay, nr.1, ap. 5, Arad
Tel: 0257/ 281147
Fax: 0256/406180
e-mail: arad@adecco.ro; timisoara@adecco.ro

(3710457)

TIPOGRAFIA Mediagraf

EXECUTĂ PROMPT LA PREȚURI AVANTAJOASE

întreaga gamă de

TIPĂRITURI la cererea clientului.

Informatii, str. Feleacului f.n., telefon **250.902.**

AGENȚII DE PUBLICITATE ale ziarului *ADEVĂRUL* în județul ARAD

ANUNȚURILE se primesc în regim de urgență și pot să apară în ziarul ADEVĂRUL de a doua zi. TELEFON 280.904

SEBIȘ Radio „21" Sebiș
Parcul Libertății 1 A
Tel/Fax 311.067

LIPOVA
S.C. ELCOTRANS S.R.L.
Str. Bălcescu 16,
Telefon 563.180
Fax 563.091
Program 7,30-15,30

NĂDLAC „GYURIAN"
agent publicitar
Gyurian Bohuslav
Telefon 0723.588.439
str. Griviței Nr.76
Program non-stop

GURAHONȚ
Agent publicitar
Alexandru Herlău
Telefon 316.070
Str. Gelu Ranoiu nr. 18
Program 9,00 - 15,00

VÂRFURILE (Măgulicea)
Telefon 318.442

CHIȘINEU CRIȘ
Mag. S.C. VOLTA S.R.L.
(lângă Piața Obor)
Agent publicitar
Vasile Balint
Telefon 0723.357.013

SÂNTANA Bibliotecă
Agent publicitar
Al. Victoria
Telefon 462.018
0745.200.955
Program 8,00 - 15,00

PÂNCOTA S.C. ELIDOR
Agent publicitar
Cristina Mihăicuța
Telefon 466.213
Str. T. Vladimirescu 34
Program 8,00 - 15,00

INEU
Primăria orașului Ineu
agent publicitar
Carmen Țole
Telefon 0744.690.446
Program 8,00 - 15,00

ANIVERSĂRI

Cele mai alese flori, sănătate, bucurie și un călduros „LA MULȚI ANI" pentru ALEXANDRA DAGĂU, din Arad, din partea celor dragi: TATI, FLORIN, ALEX, ELISABETA și BUBU. (6494)

La aniversarea unui anișor îi dorim

LA MULȚI ANII, copilărie fericită, iubitei noastre raze de soare, GRADA ANA RALUCA. Te iubim! Bunicii PAVEL și MARIA. (6660)

VÂNZĂRI APARTAMENTE O CAMERĂ

Vând apartament 1 cameră + dependințe, casă, nou, superamenajat, Grădiște, zonă excelentă, 19.400 EU. Telefon 210117. (6414)

Vând apartament 1 cameră, et. 4, 48 mp, 10.000 Eu, Nădlac. Telefon 0744.522.618. (6334)

Vând 2 garsoniere, cf. 1, același bloc, et. 1-2, amenajate, zona Alfa, preț 21.000 Eu, negociabil. Telefon 0744.438.234, 0744.778.688. (6467)

Vând garsonieră cf. 1, 33 mp, parter, contor apă, cablu, Micălaca, bloc 173, 19.000 Eu. Telefon 0741.020.354, 0257-231985, seara. (6483)

Vând garsonieră, str. Episcopiei nr. 35, cumpărat cu Legea 112. Informații telefon 0744.607.239. (6050)

Vând garsonieră, confort II, bloc 2, str. Ursului. Telefon 0723.883.330. (6066)

Vând apartament una cameră, Vlaicu, et. 3. Telefon 0745.852.398. (6113)

Vând apartament 1 cameră, central, 58 mp (gresie, faianță, contorizat apă caldă și rece, satelit, telefon, toate utilitățile), 23.800 Eu. Telefon 0745.127.114. (6723)

Vând garsonieră confort I, zona Vlaicu, etaj II, amenajată, ocupabilă imediat. Telefon 0745.371.164. (6820)

Vând garsonieră confort III Vlaicu. Telefon 211789, 0741.424.242. (6844).

Vând urgent apartament 1 cameră, Confecții, amenajat, etaj 3, 23.500 Euro, negociabil. Telefon 229082; 0741.479.006. (6910)

VÂNZĂRI APARTAMENTE DOUĂ CAMERE

Vând apartament 2 camere, complet dotat, liniște, luminos, Romanilor, 37.300 Euro. Telefon 0740.886.894. (6290)

Vând apartament 2 camere + cameră-hol, 2 băi, bucătărie, terasă-colnă metal, gaz, apă caldă-rece, cumpărat, achitat în 1998, intabulat, CF fără sarcini, Sebeșului 11 (Ion Georgescu), 23.700 Eu. Telefon 0745.420.548 (6769)

Vând apartament 2 camere, et. I, str. Horia, suprafață 120 mp, preț 56.000 Euro.Telefon 228411, (6407)

Vând apartament 2 camere, amenajat, etaj 1, Vlaicu, 76 mp, 32.000 Euro. Telefon 0742.371.265. (6576)

Vând apartament 2 camere, decomandat, central, parter (OMV), preț 26.000 Euro, negociabil. Telefon 0745.895.483. (Ag. UTA, 337)

Vând apartament 2 camere, decomandat, etaj 2, amenajat, Grădiște, preț 33.900 Euro. Telefon 231137 sau 0744.335.899. (6068)

Vând apartament 2 camere, parter, confort I, amenajat + mobilă bucătărie stil, Confecții, preț 36.000 EU negociabil. Telefon 0745.527.310, 231668. (6081)

Vând apartament 2 camere, zona Micălaca, bloc 304, preț 35.000 EU. Telefon 0788.348.870. (6126)

Vând apartament 2 camere, ultracentral, str. Eminescu, nr. 50. Telefon 0741.140.837. (6123)

Vând apartament 2 camere, Legea 112, în centru, bucătărie, baie, hol, preț informativ 30.000 EU. Telefon 0744.761.861; 0744.955.689. (6109)

Vând apartament 2 camere, confort I, termopan, mobilat, contorizat, îmbunătățiri, Confecții, 32.500 EU negociabil. Telefon 252657; 0742.140.457. (6091)

Vând apartament 2 camere, 80 mp, etaj 2, zona Coraura - Micalaca, 33.600 Euro, negociabil. Telefon 0745.772.054. (6651)

Vând sau schimb apartament bloc 2 camere și apartament central, 3 camere, cumpărat cu Legea 112, cu apartament bloc central, 3 camere. Informații telefon 281483, între 12-16; 288755, între 18-20. (6664)

Vând apartament 2 camere, decomandat, Miorița, etaj 4/4, ocupabil imediat, preț 31.000 Euro. Telefon 255393; 0724.347.972; 0744.315.889. (6698)

Vând apartament 2 camere, decomandat, gresie, faianță, parchet, amenajat recent + garaj, zona Aradul Nou. Telefon 278810; 288451; 0742.633.967. (6717)

Vând apartament 2 camere, semidecomandat, cf. 1, et. 2/4, Miorița, contorizat apă, căldură, interfon, cablu, complet mobilat (sufragerie Lengyel - lemn masiv), preț 36.700 Eu, negociabil. Telefon 0726.386.423, 0726.355.403. (6065)

Vând apartament 2 camere îmbunătățit, contorizat apă și căldură, aer condiționat, ușă metalică, balcon închis. Telefon 0744.705.812. (6386)

Vând 2 camere, în casă, parter, zona Episcopiei, neamenajat, 42.000 Euro. Telefon 213192; 0722.257.409. (6290)

Vând apartament cu 2 camere, zona Micălaca, etaj intermediar. Telefon 265892; 0740.042.866. (6082)

Vând apartament 2 camere, ultracentral, et. 1, fără Legea 112, 90 mp, neamenajat. Telefon 0743.416.989. (6739)

Vând apartament 2 camere, în Vlaicu, 70 mp, et. 2/4, 28.500 Eu, negociabil. Telefon 289544, 0740.249.544. (6741)

Vând apartament 2 camere etaj I decomandat, bloc cărămidă - Podgoria, 42.500 EU. Telefon 259939. (6807)

Vând apartament la casă 2 camere, Legea 112, str. Gh. Doja, preț 27.000 EU. Telefon 254528, 0744.438.802. (6836)

Vând apartament 2 camere, bloc cu 4 nivele, la etaj 4, în X38, cu ușă metalică, repartitoare căldură, contorizat + aer condiționat, preț negociabil 25.000 Euro. Telefon 246769. (Ag. UTA, 365)

Vând/închiriez apartament 2 camere, dependințe, în suprafață de 100 mp, la persoane fizice sau juridice, pentru birouri, cabinete. Telefon 0257/283280; 0741.784.108. (6887)

Vând apartament 2 camere, decomandat, amenajat complet, în Vlaicu, 4/10, preț negociabil. Telefon 0257/275804. (6894)

VÂNZĂRI APARTAMENTE TREI CAMERE

Vând urgent apartament 3 camere, Vlaicu-Fortuna, renovat 2004, geamuri, uși + instalații, 33.000 Eu. Telefon 0740.146.864. (6523)

Vând apartament 3 camere, renovat, termopane, central, etaj 2, preț 32.000 Euro. Telefon 0742.325.159. (6604)

Vând apartament 3 camere, amenajat modern, poziție excelentă, Alfa, etaj 1/4, parchet laminat, balcon și ferestre termopan, termotecă, hol, bucătărie, băi granit, mobilă bucătărie și băi, 39.000 Euro. Telefon 0788.508.708. (6608)

Vând apartament 3 camere, etaj 3, Alfa, 37.000 EU negociabil. Telefon 258044. (6606)

Vând apartament 3 camere, decomandat, tot confortul, etaj 3/8, Piața Spitalului, preț 48.000 Euro. Telefon 253383. (6665)

Vând apartament 3 camere, semidecomandat, confort II, etaj 4/4, Intim, amenajat modern, preț 37.000 Euro. Telefon 255393; 0724.347.972; 0744.315.889. (6698)

Vând apartament 3 camere, decomandat, 3 balcoane, etaj 1/4, Alfa, preț 42.000 Euro. Telefon 255393; 0724.347.972; 0744.315.889. (6698)

Vând apartament cu 3 camere, confort II, etaj 4. Telefon 0745.464.985, fix 243280. (6707)

Vând apartament 3 camere, et. 4/4, Alfa sau schimb, variante. Telefon 257910, între orele 19-20. (6632)

Vând apartament 3 camere, decomandate, renovat, mobilat, 2 balcoane închise, termopan, et. 1, Alfa. Telefon 0744.629.030. (6095)

Vând apartament 3 camere, etajul 3/4, modernizat, zona 300, lângă BILLA, 2 băi, 3 balcoane, 2 închise cu termopan, gresie, faianță, mochetă, interfon, telefon și internet RDS, termotecă, 50.000 EU. Telefon 0723.257.119. (6201)

Vând 3 camere, central, zona Episcopiei, 116 mp, renovat, 55.000 Euro. Telefon 213192; 0722.257.409; 0788.253.364; 0741.253.364. (6290)

Vând apartament 3 camere, etaj 3/4, decomandat, zona Miorița, preț 37.500 Euro, negociabil. Telefon 259090; 0722.349.092. (6509)

Vând apartament 3 camere, etaj 1, parchet, 2 balcoane, S-129 mp, preț 45.500 Euro, negociabil. Telefon 259090; 0722.349.092. (6058)

Vând apartament 3 camere, Vlaicu, bl. B21. Telefon 276516, după ora 18. (p)

Vând apartament 3 camere, Alfa, parțial mobilat, utilat, preț 37.500 Eu, negociabil. telefon 0257-258585, 0724.230.589. (6769)

Vând apartament 3 camere zonă ultracentrală, etaj 3, clima, termopane, vedere spre Bulevard, 52.500. Telefon 289544, 0740.249.544. (6810)

Vând apartament 3 camere, decomandat, amenajat, în Vlaicu, 8/10, preț negociabil. Telefon 0257/275804. (6894)

VÂNZĂRI APARTAMENTE PATRU CAMERE

Vând apartament 4 camere, ultracentral, neamenajat, et. 1, fără Legea 112, 140 mp. Telefon 0743.416.989. (6739)

Vând apartament 4 camere, Vlaicu, zona X, geamuri termopan, gresie-faianță, ușă metalică, etaj 10, suprafața 77 mp, 38.000 Eu, negociabil. Telefon 272559, după ora 16 sau 0744.254.354. (6522)

Vând apartament 4 camere, zona 500, vizavi de Billa, îmbunătățit, bloc contorizat apă, căldură, garaj, preț negociabil. Telefon 0744.702.891. (6560)

Vând apartament 4 camere, confort I, decomandat, etaj 2, amenajat deosebit, parchet, gresie, clima, termopan, centrală termică, garaj, preț negociabil, accept variante. Telefon 0724.256.557; 0257/349751. (6067)

Vând apartament 4 camere, parter, 130 mp, Banu Mărăcine, amenajat, bun pentru birou, cabinet, locuință, preț 79.000 Euro. Telefon 255393; 0724.347.972; 0744.315.889. (6698)

Vând apartament 4 camere, garaj, 116 mp, încălzire proprie, geam termopan, mobilat sau nemobilat, bloc I3, ap. 3, etaj I, preț la vedere. Telefon 0723.693.903, 276862. (5935)

Vând apartament 4 camere contorizat total, amenajat, Aradul Nou. Telefon 288526. (6866)

Vând apartament 4 camere, etaj 3, garaj, str. Săvârșin, preț 55.000 Euro, negociabil. Telefon 219315. (6907)

VÂNZĂRI CASE

Vând casă din 2 apartamente spațioase, 3 camere, 60.000 EU, 2 camere 38.000 EU, zona Piața Mare, sau Tribunul Buteanu, nr. 1. Telefon 0722.344.705. (6414)

Vând casă în Chișineu Criș, patru camere, baie, bucătărie, pivniță, anexe. Preț 35.000 Euro, negociabil. Telefon 351.281.

Vând casă, localitatea TURNU, 3 camere, bucătărie, hol, pivniță, fundație din piatră codru, FS 30 ml + teren aferent 2.150 mp. Telefon 0745.534.955; 0788.633.777. (6884)

Vând casă 4 camere, 2 băi, gresie, faianță, podele melaminate, anexe gospodărești, gaz, satelit, telefon, str. Tiberiu nr. 1A, preț 60.000 Euro, negociabil. Telefon 349941. (5861)

Vând casă, 550 mp, Vadului 8, zona Cadaș, 20.000 Euro, negociabil. Telefon 0744.520.730. (6019)

Vând vilă mobilată, utilată, stil occidental, construcție nouă, Aradul Nou, preț 199.000 EU, ușor negociabil. Telefon 0741.051.659. (6420)

Vând casă 3 camere, complet mobilată și utilată, 2 băi, bucătărie, loc de luat masa, 2 garaje cu telecomandă, piscină, gazon, sistem de alarmă, posibilitate mansardare, zonă liniștită, neinundabilă, Bujac, preț 129.000 EU, ușor negociabil. Telefon 0745.104.215. (6420)

Vând casă, Andrei Șaguna, 600 mp, preț 42.000 Euro. Telefon 228411. (6407)

Vând casă, Gai, str. Câmpurilor, nr. 81, 30.000 Euro, negociabil. Telefon 0743.064.710; 271939, după ora 16. (6441)

Vând casă 4 camere + teren, 1.100 mp, str. A. Șaguna, nr. 152. Telefon 0743.960.068. (6352)

Vând casă, localitatea Șilindia nr. 85, preț 9.000 Eu + 7 ha teren arabil, front stradal asfaltat. Telefon 0745.271.670. (p)

Vând casă 2 camere, din cărămidă, anexă, curte, gaz, apă, fs 30 m, singur în curte, str. Dorobanților, preț 69.000 Eu, negociabil. Telefon 0745.631.432. (6552)

Vând casă Grădiște, 2 camere, bucătărie amenajată Necherman, living, baie, șpais, gaz, termotecă, 2 garaje, anexe în curte (vindem mobilată), 63.000 Euro, ușor negociabil. Telefon 279067; 0740.915.191. (6585)

Vând urgent casă, Lebăda, 200 mp, 2 camere mari, hol, baie, bucătărie, dependințe, acces auto, curte, toate utilitățile, termopan, necesită mici finisaje, Doberman cadou, preț 63.000 Euro. Telefon 274650; 0726.986.773. (Ag. UTA, 342)

Vând casă, 720 mp, FS 25 m, str. Poetului nr. 82. Telefon 0722.295.340. (6070)

Vând casă 4 camere, bucătărie, 2 băi, terasă, coridor, amenajată recent, pivniță mare, garaj, anexă, teren 1.450 mp. Telefon 286545; 0723.452.838. (p)

Vând casă în Șoimoș, la șosea, 2 camere, bucătărie, pivniță, grădină 1.100 mp, 18.000 Euro, negociabil. Telefon 0745.235.125. (5761)

Vând casă în curte 50 mp + 50 mp curte, zonă centrală, Constanța Hodoș, complet renovat stil italian, post auto, încălzire automată, 35.000 EU. Telefon 210689. (5814)

Vând casă 3 camere + dependințe, toate utilitățile, Aradul-Nou. Telefon 0744.765.563. (6083)

Vând casă, str. Scărișoarei, nr. 29, 80.000 EU negociabil. Telefon 245071, 0741.451.331. (Ag. UTA, 356)

Vând casă, comuna Fântânele, 4 camere, baie, gaz, grădină, preț convenabil. Informații telefon 0724.586.905. (6663)

Vând casă cu teren 1.500 mp, în localitatea Șiria. Telefon 0721.379.673. (6676)

Vând casă Aradul Nou, preț 65.000 Euro, negociabil. Telefon 255393; 0724.347.972; 0744.315.889. (6698)

Vând casă în Grădiște, 6 camere, garaj, terase, pivniță, solidă, deosebită, preț 99.000 Euro, fără intermediari. Telefon 0741.202.268. (6718)

Vând vilă deosebită, anexe, grădină cu vie, pomi fructiferi, arabil, în Drauț. Telefon 370152. (6515)

Vând (schimb cu apartament în Arad) casă în Covăsânț: 2 corpuri, grădină 4.000 mp. Telefon 385192, 210255 orele 9-17, 0724.258.023. (6114)

Vând casă Grădiște, str. Rahovei nr. 7/A. Telefon 381589 seara. (6124)

Vând apartament la casă, 5 camere, 3 băi, posibilitate mansardare, FS 15 ml, garaj, utilități și confort deosebit, central, ideal privatizare, Legea 112, preț 145.000 Euro, mobilat. Telefon 0722.692.973. (p)

Vând casă nouă, localitatea Bodrogu Nou. Telefon 0766.323.944; 0743.064.061. (5564)

Vând casă nouă tip vilă, toate utilitățile, Miniș, nr. 58. Telefon 461403. (6110)

Vând urgent casă în PĂULIȘ, 25.000 Euro, negociabil. Telefon 0744.814.714. (6446)

Vând, în Șicula, casă. Telefon 0744.797.357. (Ineu, 123)

Vând vilă în Pârneava P+M, 1.105 mp, 220 mp construit, superamenajată, 150.000 Eu. Telefon 289544, 0740.249.544. (6741)

Vând casă 4 camere în Aradul Nou, 1.227 mp, 2 băi, 3 bucătării, 80.000 Eu, ușor negociabil. Telefon 289544, 0740.249.544. (6741)

Vând în Gurba nr. 37, casă, grădină. Telefon 512270. (Ag. Ineu, 126)

Vând în Ineu, casă, grădină, sau schimb cu apartament cu o cameră sau garsonieră în Arad. Telefon 210859, 513199. (Ag. Ineu, 128)

Vând sau schimb casă în Variașul Mare, nr. 208. Telefon 0727.636.514. (6781)

Vând casă mare Galșa, nr. 488, grădină mare. (6782)

Vând vilă nouă D+P+M cu 2 garaje în casă, curte, grădină, 640 mp, toate utilitățile, stradă asfaltată, Aradul Nou, preț 115.000 EU. Telefon 0257-286825; 0722.640.641. (6812)

Vând casă în Covăsânț, la șosea, nr. 550. Telefon 231841. (6823)

Vând casă cărămidă în Tauț, nr. 149, 3 camere, bucătărie, cămară, hol mare, garaj, cocini, pomi fructiferi, grădină 2800 mp, la centru, preț 9.500 EU negociabil. (6843)

Vând casă în Nădlac, compusă din 6 camere + anexe, preț negociabil. Telefon 0257-473241. (6851)

Vând casă cu etaj, în Lipova, teren aferent 1.300 mp. Telefon 0742.745.984. (Ag. Lipova, 106)

(Continuare în pag. 19)

(Urmare din pag. 18)

Vând casă 6 camere, cărămidă, Micălaca, preț la vedere. Telefon 274024; 0744.546.579. (6917)

VÂNZĂRI SPAȚII

Vând sau închiriez HALĂ în Micălaca, 500 mp. Telefon 0744.795.263. (6461)

Vând/închiriez HALĂ, 2.000 mp, INDUSTRIE - DEPOZIT, în apropiere AEROPORT ARAD, zona industrială Sud-Vest, acces TIR. Telefon 0788.508.708. (6608)

Vând GHERETĂ zona Intim. Telefon 0722.419.336. (6089)

Vând GHERETĂ zona Intim, renovată, utilități, vad excelent. Telefon 0726.233.100. (Ag. UTA, 351)

Vând ALIMENTARA, lângă Sala de forță PETROM. Telefon 229919, zilnic, orele 7-20. (6745)

Vând urgent GHERETĂ, GRĂDIȘTE. Telefon 0727.749.257. (6859)

VÂNZĂRI TERENURI

Vând 22.000 mp (160x140), alei betonate, zona SERE-GRĂDIȘTE. Telefon 0744.350.815. (6735)

Vând teren 13.500 mp, la șoseaua Arad-Oradea, aproape de sens giratoriu Grădiște, FS 38 ml, preț avantajos. Telefon 0722.356.210. (6274)

Vând teren, P-ța M. Viteazu, 300 mp, posibil construcție S+P+4 etaje (ex: hotel, birouri, magazin). Telefon 0740.886.894. (6290)

Vând grădină în Miniș. Informații telefon 355105. (6454)

Vând teren cu utilități, în Zădăreni, 4.500 mp, fs 40 ml, intrare 2 părți, ieșire pășune, excelent pentru orice construcție sau parcelat în 2 locuri casă 2.200 mp, preț 16 Eu/ mp, negociabil. Telefon 0746.024.988, 0746.024.989. (6394)

Vând teren intravilan, pe șoseaua de centură, între 6 Vânători și BAT, suprafața 23.000 mp din care 10.000 mp scos din circuitul agricol, fs 56 m, preț fix 10 Eu/ mp. Telefon 0745.258.251. (5991)

Vând teren cu casă veche în Gai, 3.000 mp, fs 33 m, preț 70.000 Eu, ușor negociabil. Telefon 0745.258.251. (5991)

Vând loc de casă în Micălaca, 686 mp, FS 17 ml, preț 45.000 Euro, negociabil, fără intermediari. Telefon 0723.410.553. (6568)

Vând 1.000 mp intravilan, în Mândruloc, cu sau fără casă. Telefon 0723.260.031. (6685)

Vând, în Sebiș, 1 ha teren intravilan, cu grajduri și construcții. Telefon 0745.655.140. (Ineu, 124)

Vând loc de casă în Gai, str. Fântânii 106, FS 15,70, 1.555 mp, 25 Euro/mp. Telefon 240964. (6253)

Vând TEREN INTRAVILAN, 1.500 mp, cu CF între Sanevit și Protecția Plantelor, 13 Eu/ mp. Telefon 0722.295.928. (5964)

Vând 5.000-10.000 mp teren intravilan, cu toate utilitățile, în Arad. Telefon 0745.350.576. (5260)

Vând teren arabil 5 ha, cu CF, semănat cu lucernă, pe drumul de Horia, 1 EU/ mp. Telefon 0257-289055, 0746.099.320. (6193)

Vând loc casă în Turnu, poziție bună. Telefon 289253. (p)

Vând teren centura Aradului, 5.000-70.000 mp, prețul pieței. Telefon 213192; 0722.257.409; 0741.253.364; 0788.253.364. (6290)

Vând teren intrvilan, 518 mp, Grădiște, cu apă + gaz. Telefon 0745.004.343, 0740.304.930. (6790)

Vând 1 ha teren arabil în Sântana. Telefon 463581 sau 0744.868.788. (Ag. Sântana, 86)

Vând grădină 1000 mp (/loc casă), Miniș. Informații telefon 461592. (6832)

Vând în Sântana, 500 mp intravilan (loc de casă) gaz, apă, 15 metri liniari front stradal. Telefon 462256 sau după ora 17 - 462440. (Ag. Sântana, 87)

Vând teren intravilan, 7.600 mp, în localitatea Arad, str. Eftimie Murgu. Telefon 0744.592.017. (6900)

Vând loc casă 1.120 mp, Chișineu Criș, str. Nicolae Bălcescu nr. 43. Telefon 350574. (Ag. Criș, 151)

Vând INTRAVILAN la VINGA, 0,5 ha. Telefon 0744.929.199. (6904)

Vând teren intravilan 5.200 mp (52 ari), lângă sediul fostului CAP Bujac, preț fix 5 Euro/mp. Informații telefon 244301. (Ag. UTA, 367)

Vând teren 500 până la 1.000 mp, la 10 km de Arad, preț acceptabil. Telefon 274024; 0744.546.579. (6917)

VÂNZĂRI AUTO

Vând DACIA PAPUC, 1,9 Diesel, cinci locuri, 2003, 30.000 km. Telefon 0744.680.777.

Vând FORD MONDEO 1,6i 16 V, combi, roșu Ferarri, an 1994, ABS, 2 airbag, turelă, închidere centralizată, volan, faruri reglabile, un singur proprietar, întreținut, preț 4.600 Euro. Telefon 0740.120.741; 0722.706.535. (6637)

Vând Opel Corsa 2001, benzină, 1000 cmc, consum 5%, 4 uși, climă; Matiz nou, 2005, 3.000 km; Ford Transit marfă, înalt, lung, an 1996. Telefon 0744.552.140. (6644)

Vând urgent FORD SIERRA 2.0 benzină, înmatriculat PF, an 1983, stare foarte bună, preț 1.700 Euro, negociabil. Telefon 284616; 0744.189.977.

Vând camionetă TV14, motor Brașov, în stare bună, acte la zi și remorcă auto 7 tone. Telefon 216087; 0743.167.398. (6890)

Vând RENAULT SCENIC 4x4, 2001, P.F., benzină, 70.000 km, toate opțiunile, huse piele, trape electrice, 14.400 Eu. Telefon 0722.237.792. (6043)

Vând BMW 528i, an 1987, numere noi, negru, impecabil, central, alarmă, 1.850 Eu. Telefon 0742.199.780. (6481)

Vând Dacia 1310, an 1990, numere noi, impecabilă, 950 Eu. Telefon 0742.199.780. (6481)

Vând tractor John Deere, model 4240, 140 CP, stare perfectă, PLUG 4 capuri, reversibil + disc 4,2 m, nou. Telefon 0744.633.584, 536388. (5274)

Vând VW Passat, an 2000, 126.000 km reali, gri metalizat, nerulat în țară. Telefon 0744.568.863. (6004)

Vând Dacia Papuc, an 1999, instalație gaz. Telefon 0722.356.210. (6274)

Vând Dacia Papuc Diesel, an 2004, august. Telefon 0722.356.210. (6274)

Vând Dacia Solenza, an 2004, 4.600 Eu, negociabil. Telefon 0724.464.304. (6480)

Vând Opel Astra 2.0 DTi, an 2000, argintie, recent adusă. Telefon 0726.204.011. (6481)

Vând Dacia 1310L, an 1999, cu gaz omologat, preț 2.450 Euro. Telefon 218042; 0744.958.818. (6516)

Vând Vento din 1993, vișiniu, central, alarmă, ABS, AC, numere Austria 2 ani (asigur împuternicire), preț 1.850 Eu, negociabil. Telefon 0745.489.918. (6537)

Vând urgent VW Golf IV, negru metalizat, 2001, genți aluminiu, full electric, stare excepțională, 154.000 km, 11.300 Eu, negociabil. Telefon 0741.277.247. (6541)

Vând Fiat Ducato Maxi, marfă + 3 locuri, 1997, 2,5 D, 7.200 Euro. Telefon 282793; 0744.623.459. (6015)

Vând Volkswagen Transporter microbus, 8+1, an 2000. Informații telefon 0744.645.923. (6133)

Vând Dacia Break, 1992, stare foarte bună, 1.250 Euro, negociabil. Telefon 219283; 0744.666.938. (6565)

Vând Matiz, an 2004, în garanție, 17.000 km, 4.500 Euro, negociabil. Telefon 0723.186.836. (6591)

Ocazie! Vând Mercedes 300 Diesel, 1987, impecabil, preț 4.800 Euro. Telefon 0723.865.816. (6581)

Vând Camion DAF cu remorcă pentru volum. Telefon 0724.531.008, orele 18-21. (6633)

Vând Iveco 3,5 tone, frigorific, an 1992, stare perfectă, preț 10.000 Euro, negociabil. Telefon 0722.577.061. (6636)

Vând Ford Aspira, 1996, motor 1,3 cmc, benzină, stare perfectă, preț 3.200 Euro, negociabil. Telefon 0722.577.061. (6636)

Vând Opel Senator Automatic, autodubă Iveco 3,5 tone. Telefon 0723.253.651. (5702)

Vând Dacia 1310 Break, an 1997, preț 2.100 Euro. Telefon 0742.341.024. (6078)

Vând autoturism Rower capotabil, an fabricație 1995, preț negociabil 3.000 EU. Telefon 464450. (6065)

Vând Opel Omega Combi pentru dezmembrare. Telefon 0744.765.563. (6083)

Vând Opel Omega, 1989, stare excelentă. Telefon 0744.765.563. (6083)

Vând Peugeot 206, an 2002, Diesel, 8.200 EU. Telefon 0740.043.413. (6094)

Vând VW Golf IV, 1,9 TDI, climatronic, 90 CP, an fabricație 2000, 143.000 km, albastru închis, preț 9.100 Euro, negociabil. Telefon 0745.772.054. (6651)

Vând VW Jetta II, 1987, 1,6 D, consum 5%, genți aluminiu, cârlig remorcare, închidere centralizată, preț 3.300 Euro. Telefon 0744.204.077; 0726.710.412. (6655)

Vând Ford Sierra 2.0 Ghia, 1984, 1.600 cmc, geamuri electrice, servodirecție, stare bună, preț 1.600 Eu, negociabil. Telefon 0740.960.726. (6631)

Vând Dacia Berlină, din 2001, vișiniu metalizat, injecție + gaz omologat, unic proprietar, 45.000 km reali, preț 3.100 Eu, negociabil. Telefon 0744.528.296; 0257-281956. (6619)

Vând Peugeot 309 XRD, an fabricație 1987, Diesel, 1,9, 5% consum, 3 uși, preț 2.500 Euro, negociabil. Telefon 0745.343.526. (6275)

Vând VW Passat B3, Diesel, 1,6, închidere centralizată, alarmă, 6 boxe Blaupunkt, alb, preț 4.200 Euro. Telefon 0744.249.000. (6275)

Vând Opel Kadett Caravan, stare excepțională, 1.6D, an 1985, preț 2.650 Eu, negociabil. Telefon 0744.964.882. (6426)

Vând BMW 525 TDS an fabricație 1994, înmatriculat PF Full Options. Telefon 0722.330.570. (6368)

Vând camion Saviem, stare bună + piese schimb, 3.500 EU. Telefon 327405. (5848)

Vând Peugeot 206 SW, 2004, leasing, 6.000 EU negociabil + preluare rate, 178 EU/lună. Telefon 213340, 0721.796.887. (5848)

Vând VW Golf IV Combi, an 2003, negru cu interior bej, full extra, stare impecabilă, meritată văzut. Informații telefon 0722.237.548. (Ag. UTA, 339)

Vând combine INTERNATIONAL, CLAAS, JD, FAHR, tractoare INTERNATIONAL, RENAULT, JD, aparate erbicidat, tractate și purtate, semănători, cositori, prese balotat, pluguri reversibile, combinatoare. Telefon 0744.505.494. (5859)

Vând VW Passat TDI limuzină, 2002, argintiu, 130 CP. Telefon 0744.555.660. (5827)

Vând tractor 650, remorcă, plug, disc, comuna Șicula nr. 333. Telefon 0743.027.889. (6740)

Vând VW Passat 1,6 Diesel, 1980, stare bună, 1.150 Eu. Telefon 0722.473.386. (6765)

Vând DACIA 1300, an 1982, 750 Eu, negociabil. Telefon 0726.204.074. (p)

Vând Mercedes 200D Cobra, an 1984, culoare originală. Telefon 0257-216081, 0745.899.017. (6756)

Vând DACIA 1307, cabină dublă, an 2000, injecție. Telefon 0722.942.244. (p)

Vând Dacia Nova 60.000 km, 2300 Eu, negociabil. Telefon 252676, 0745.324.254. (6750)

Vând Renault 21 Diesel fabricație '86 stare bună, preț 2.900 EU negociabil. Telefon 0744.766.782. (6789)

Vând urgent VW PASSAT 1.6 D an 1987, în stare perfectă, neânmatriculat. Telefon 0744.137.857.

Vând Audi 80, 84 motor 2.0i an fabricație 1992, preț 5850 EU negociabil. Informații telefon 0745.390.166. (Ag. Sebiș, 46)

Vând VW Passat 1,9 TDI gri metalizat, piele neagră, an 1998. Telefon 0744.593.994. (6829)

Vând Ford Orion III '91 1,4 B central, trapă, alarmă, 2850 EU negociabil și Golf II '90 1,3 D 2 uși, 2850 EU negociabil. Telefon 261759, 0723.388.112. (6842)

Vând Dacia Solenza climă, azur, an 2003, 4.800 EU negociabil. Telefon 0721.563.817. (6850)

Vând Dacia 1300 fabricație 1977, stare funcționare, 24.000.000 lei. Telefon 0745.359.238. (6854)

Vând Audi 80 Turbo Diesel consum 4,5% verificare 2007, culoare metalizat, stare foarte bună, preț 1.700 EU negociabil. Telefon 0741.013.908 sau 0257-462839. (Ag. Sântana, 89)

Vând autoizotermă Toyota 3,5 tone Diesel, PF, 4.300 EU negociabil. Telefon 0744.880.254. (6856)

Vând Opel Astra an 2001, model deosebit, preț avantajos, 7.700 EU. Telefon 0744.320.418. (6865)

Vând Ford Fiesta 1,4 TDI an 2003, stare impecabilă, 7.900 EU. Telefon 349890, 0722.826.837. (6865)

Vând ARO camionetă stare foarte bună, 2.900 EU negociabil. Telefon 0744.935.024. (Ag. Pâncota, 77)

Vând ARO 320 camionetă, an 1989, numere noi, localitatea Zăbrani. Telefon 457085; 0727.691.513. (Ag. Lipova, 107)

Vând Dacia 1410 Break, 1995, unic proprietar, stare foarte bună, meritată văzută, preț bun. Telefon 0257/ 228335. (6902)

Vând urgent Dacia Berlină, injecție, preț negociabil. Telefon serviciu 350098; acasă 325815, după ora 17. (Ag. Criș, 150)

Vând tractor U650, plug reglabil, remorcă cu un ax. Telefon 0744.194.273. (6892)

VÂNZĂRI ELECTRO

Vindem CASE de MARCAT, CÂNTARE ELECTRONICE și CONSUMABILE, strada I. L. CARAGIALE nr. 22. Telefon 272727; 282829; 0745.520.497. (4960)

Vând TELEVIZOARE COLOR, moderne, la cele mai mici prețuri. Garanție 1 an. Telefon 287404. (6762)

Vând CASE de MARCAT FISCALE, CÂNTARE ELECTRONICE, str. STÂNJENEL 6. Telefon 279702; 0745.395.107, 0788.737.342. (4733)

Vindem CASE MARCAT FISCALE, CONSUMABILE, CÂNTARE ELECTRONICE, str. VICENȚIU BABEȘ nr. 22A. Telefon 211211, 0745.669.550. (4838)

Vindem ieftin CASE MARCAT + CÂNTARE ELECTRONICE. Telefon 211622; 0744.507.898; 0723.529.369, str. Ștefan Cicio-Pop, nr. 9. (4452)

Vând CÂNTARE MECANICE, ELECTRONICE, CASE MARCAT (leu greu). Telefon 281020. (5166)

Vând MAȘINĂ AUTOMATĂ DE SPĂLAT, CONGELATOR, COMBINĂ FRIGORIFICĂ, foarte ieftin și garanție. Telefon 275277. (4148)

Vând MAȘINI de SPĂLAT AUTOMATE, TV COLOR, VIDEO RECORDER modele noi. Telefon 251392. (6370)

Vând frigider Artic 5 sertare. Telefon 348436. (324, UTA)

Vând casă marcat OLIVETTI, nouă. Telefon 0727.312.238. (6507)

Vindem în rate ELECTROCASNICE second-hand, Calea Radnei 151. Telefon 369090; 0743.662.845. (6634)

Vând AGREGATE FRIG, CAMERĂ FRIG, EVAPORATOARE, COMPRESOARE. Telefon 0723.253.651. (5702)

Vând frigorifice: VITRINE, CAMERE, AGREGATE, RAFTURI. Telefon 281384, orele 9-17. (p)

Vând ieftin TELEVIZOARE COLOR, diferite diagonale, telecomandă, teletext. Telefon 338090. (6708)

Vând TV color, pip activ, MAȘINI DE SPĂLAT 1600 turații, modele noi. Telefon 0743.241.503; 0722.631.430. (6803)

Vând VITRINĂ FRIGORIFICĂ orizontală, în garanție. Telefon 0740.666.767, 514290. (6822)

Vând calculator Davio în garanție. Telefon 252986. (6853)

Vând celular Nokia 3300 are: MP3Player, radio, handsfree, 2 încărcătoare, etc. Informații telefon 0743.053.101, preț 5.000.000 lei. (6864)

Vând frigider și congelator, 5 sertare, stare bună. Telefon 265470. (6879)

Vindem ieftin și în rate: TV, MAȘINI SPĂLAT AUTOMATE, FRIGORIFICE (second hand), MAȘINI SPĂLAT SEMIAUTOMATE, ARAGAZE, noi, MOBILIER nou, ANVELOPE. Arad, telefon 259339; 0744.706.321; Lipova - 563027. (6911)

VÂNZĂRI DIVERSE

Vând RĂSAD PENTRU SOLAR (roșii, vinete, ardei). Localitatea MACEA nr. 533.

Vând ansamblu - sufragerie și salon - GIOCONDA, masiv, sculptat, intarsiat, stare perfectă. Telefon 0724.554.567.

Vând birou nou, pentru calculator, birou puțin folosit, pe colț, bibliotecă, masă bucătărie, dulap haine. Telefon 0744.552.140. (6644)

Vând garaj zidit, canal, curent electric, str. Banu Mărăcine, 3.000 EU. Telefon 0744.784.910. (6164)

(Continuare în pag. 20)

(Urmare din pag. 19)

Vând BOLȚARI TERMOIZOLANȚI beton și zgură cărămidă, omologați, diferite dimensiuni și STÂLPI ORNAMENTALI 0,80 cm, la cele mai mici prețuri. Telefon 283683, 0722.621.600, 0722.870.752. (1963)

Vând PLASĂ GARD ZINCATĂ (lucioasă) - 35.000 lei/kg; , CUIE - 30.000 lei/kg; RABITZ 50.000 lei/kg; toată gama de SÂRME; ELECTROZI supertit 85.000 lei/kg, TABLĂ ZINCATĂ 0.4x1000x2000, 270.000 lei/coală, etc. Str. Vrabiei, nr. 4. Telefon 289997, 0744.289.997, 0721.474.980, www.garduri.ro (4900)

Vând POMI FRUCTIFERI, diferite specii, TRANDAFIRI, ARBUȘTI ORNAMENTALI, VIȚĂ DE VIE altoită. SARUȘI IOSIF - DOROBANȚI nr. 86. Telefon 0257/535058, seara; 0744.301.119; 0744.635.011. (6023)

Vând POMI FRUCTIFERI, ARBUȘTI ORNAMENTALI și TRANDAFIRI din PEPINIERA DOROBANȚI, SĂMÂNȚĂ LUCERNĂ. Ing. CAZAN, telefon 535001, 0744.519.481. (5952)

Vând POMI FRUCTIFERI, diferite specii POMI ORNAMENTALI, TRANDAFIRI. Localitatea DOROBANȚI nr. 166; 475 KISS. Telefon 0745.839.884; 0741.978.171. (6021)

Vând baloți de lucernă. Telefon 536354. (6350)

Vând arpagic calitatea I, soiul Stuttgart, producție proprie. Telefon 0257-474541; 0722.998.756. (6374)

Vând NISIP, BALASTRU, PIATRĂ cu autobasculantă 16 tone. Telefon 0723.547.364. (6397)

Vând FĂINĂ AMBALATĂ și GRÂU PANIFICAȚIE. Telefon 0727.685.173. (6418)

Vând OȚEL BETON OB, 19.500 lei/kg; PC (striat)-20.000 lei/kg. Asigurăm întins, debitat la dimensiuni și transport. Str. Independenței 7, Bujac, Arad. Telefon 273785; 0745.320.938. (328, UTA)

Vând 300 oi țurcane cu miei (bonetate). Telefon 0740.045.048. (6479)

Vând garaj, zona Piața Romană. Telefon 283730. (p)

Vând (lichidez gospodărie) mobilă, aparate, covoare, altele. Telefon 282793; 0744.623.459. (6015)

Vând mașină multiplă 24 capuri, șlaif, ober freză, benzi role. Telefon 0722.226.403. (6188)

Vând răsad roșii Platus, 7.000 lei firul. Telefon 464165, după ora 19. (6551)

Vând GĂINI tineret ouătoare ROSSO. Telefon 219283; 0744.666.938. (6565)

Vând generator curent trifazic, diesel (motor tractor), de 36 KW. Telefon 0741.015.864. (6583)

Vând disc 3.2 m, de Piatra Neamț și grapă. Telefon 323625. (Ag. UTA, 348)

Vând seif (casă valori), expreso cafea (Jede 40), cântar semiautomat, pomi ornamentali (artificiali), vaze porțelan decorative. Telefon 0723.253.651. (5702)

Vând: BETONIERE, ROABE, GRAPE COLȚI, CĂRUCIOARE. Telefon 0257/381800; 0722.315.686. (6069)

Vând arpagic, soi Stutgard. Telefon 0745.780.212. (6078)

Vând BOLȚARI TERMOIZOLANȚI, 300x250x200, 14.000 lei; mc 940.000. Telefon 0722.381.750; 0257/281197. (6084)

Vând bibliotecă Nina, 7.500.000 lei; pat o persoană cu sertare pentru lenjerie, 3.500.000 lei; dulap 3 uși, 4.000.000 lei, totul negociabil. Telefon 211509. (6087)

Vând urgent dormitor. Telefon 338028. (6400)

Vând 2 televizoare color, biciclete, combină frigorifică, aspirator. Telefon 218900. (6484)

Vând în Barațca, un pat dublu, cu ladă așternut și mochetă. Telefon 0724.586.876. (6511)

Vând stand centicubat pompe injecție, computerizat. Informații telefon 0744.552.174. (6558)

Vând masă de masaj. Telefon 252860, 0724.442.686. (6048)

PUI DE ȘIRIA! Vindem în limita stocului, la ferma PRODAGRO CETATE Șiria, PUI VII de carne de circa 400 gr, VINERI, SÂMBĂTĂ, 25-26.03.2005. (6080)

Vând mobilă tineret, stare bună, 4.500.000 negociabil. Telefon 277171, 0742.801.223. (6091)

SOCIETATE COMERCIALĂ vinde din dezmembrări ROBINEȚI, VANE, FITINGURI, etc., diferite dimensiuni. Prețuri la vedere. Informații telefon 514919 și 0744.801.337. (6089)

Vând cazan baie. Telefon 0744.765.563. (6083)

Vând OȚEL BETON și PLASĂ SUDATĂ, 19.500 lei/kg. Telefon 0740.047.129; 281929. (6107)

Vând grâu. Informații telefon 0257/382336. (6693)

Vând bibliotecă neagră modulară și serviciu complet cobalt, 12 persoane. Telefon 0744.523.292. (6703)

Vând garaj dublu, autorizat, zona Aradul Nou. Telefon 278810; 0742.633.967; 288451. (6717)

Vând baloți lucernă, localitatea Șofronea nr. 358. Telefon 0257-416240. (6078)

Vând foarte avantajos UTILAJE PATISERIE, linie completă, combină frigorifică, diferite UTILAJE COAFURĂ. Informații telefon 348961; 0745.513.055; 0744.629.261. (6415)

Vând ORZ de calitate, 3.000 lei/kg, negociabil. Telefon 0722.415.368. (6488)

Vând HRANĂ USCATĂ CÂINI, FURAJE GRANULATE, import UNGARIA, tâmplărie PVC, rulouri, jaluzele. Telefon 253589. (c. 559)

Vând GATER DEBITAT BUȘTENI, diametru 65 cm, inclusiv cărucioare transportoare, pânze de gater, linii de fixare pentru cărucioare, mașină automată de ascuțit pânze, toate nemțești, preț 17.000 Euro. Telefon 0723.581.068. (p)

Vând COMPRESOR 600 mc/oră, stare de funcționare. Telefon 322138. (6490)

MARMORA LIVADA, vinde MONUMENTE FUNERARE din GRANIT SUEDEZ. Expoziție la sediu. Telefon 0257-381163. (6056)

Vând cu 50% reducere, butași de zmeură americană, 20.000 lei/bucata, cățel Ciobănești de Bucovina, pedigree, electropompă, mașină măcinat fructe, circular, banzic, scule forat fântâni, sufragerie Gioconda, porumb, grâu panificabil, planetară Audi 80, lanț Stihl. Telefon 0357-407670, 0744.566.143. (5268)

Vând garaj Micălaca, Simfoniei, 2.300 Euro, negociabil. Telefon 0721.272.023. (5575)

Vând presă balotat sârmă, baloți lucernă calitate, baloți paie. Telefon 0741.051.373. (98, Criș)

Vând urgent mobilă curbată, bibliotecă, colțar, canapea extensibilă. Telefon 251270; 0744.759.365. (6612)

Vând la preț foarte rezonabil FÂN de LUCERNĂ, PAIE și TULEI; ofer GUNOI de GRAJD GRATIS. Telefon 0722.292.611. (p)

Vând semănătoare SPP6. Telefon 0723.215.645 sau 353847. (6328)

Vând țiglă din demolări + uși. Informații telefon 0722.419.336. (6089)

Vând CIMENT en-gros, 150.000 lei/sac. Telefon 0788.706.043. (6107)

Vând SACI noi (RAFIE), 5.800 lei/ buc. Telefon 0741.735.197. (UTA, 361)

Vând 240 OI ȚURCANE cu MIEI. Telefon 353723, 0744.635.013. (Criș, 148)

Vând pătuț, cărucior, masă de împachetat cu văniță, pentru bebeluși. Telefon 0745.781.941. (6768)

Vând APARAT DUBLU APLICAT PREȚURI (etichetator), nou, import. Telefon 0257-283062, 0742.099.013. (6778)

Vând cepe tuberoză și tocătoare sfeclă. Telefon 286546. (6779)

Vând în Ineu vie + colnă, rândul II; remorcă monoax RPV-2. Telefon 511197; 0740.688.585. (Ag. Ineu, 127)

Vând plug cu 3 capuri din țeavă, Sântana. Telefon 462901. (Ag. Sântana, 85)

Vând căsuță la Strand cu suprafața 83 mp; frigider Arctic. Telefon 231639. (6790)

Vând COLȚARE, CANAPELE, FOTOLII noi, modele diferite, moderne, preț excepțional. Telefon 219824. (6808)

Vând dormitor import Germania. Telefon 0723.340.368. (6809)

Vând miei. Telefon 358028. (6811)

Vând căruță țărănească, hamuri cai, complete, ladă frigorifică orizontală, birou, menghine. Telefon 256396; 0723.165.374. (6824)

Vând 2 combinatoare 4.5 m, combinare totală, generator curent 10 kw Diesel, sfărâmătoare porumb Topleț. Informații telefon 0744.916.757. (6848)

Vând mobilă tineret, dormitor lucios, colțar mare, deosebit. Telefon 287677. (6849)

Vând încărcător frontal Hanomag motor Mercedes 6 linie, cupă cereale și cupă balastieră și piese rezervă. Telefon 0745.962.386. (Ag. Sântana, 88)

Vând lucernă. Informații la Sânpaul, nr. 92. (6861)

Vând 2 porci grași, Secusigiu, nr. 269. Telefon 411364. (6852)

Vând canapea piele bej, extensibilă, 12 milioane, ușă intrare apartament lemn, cu toc, pervaze, 2.5 milioane. După ora 12, telefon 232424. (6863)

Vând semănătoare porumb 4 rânduri, semănătoare păioase, plug 2 capuri, reversibil, toate germane. Telefon 534133; 0740.904.656. (Ag. UTA, 366)

Vând lucernă balotată. Informații telefon 0720.000.726. (6901)

Vând PUI DE CARNE, 400 gr, 45.000 lei/bucată. Telefon 219283; 0744.666.938. (6884)

Vând garaj, Alfa. Telefon 257676. (6886)

Vând POMI ALTOIȚI, diferite soiuri. Familia OLOIERIU, sat CUVIN nr. 210. Telefon 0744.174.785; 461064. (6912)

CUMPĂRĂRI TERENURI, IMOBILIARE

Cumpăr garsonieră, apartament, indiferent etajul, zona, probleme. Telefon 279718, 0744.542.931. (6390)

Cumpăr casă zonă centrală, singur în curte, fără L112, exclus intermediari. Telefon 0722.162.123, 0740.047.986. (6135)

Cumpăr apartament mansardă - acoperiș, neamenajat, central. Telefon 0744.248.269. (6686)

Cumpăr apartament - casă, cu posibilitate avans + rate lunare. Telefon 0744.248.269. (6686)

Cumpăr teren 5.000-10.000 mp intravilan, în Arad. Telefon 0740.212.750. (6720)

Cumpăr urgent apartament 2 camere, etaj intermediar, zona Mioriței, ofer prețul pieței. Telefon 259090; 0722.349.092. (6058)

Cumpăr terenuri agricole în județele Arad, Timiș, Bihor, Caraș Severin, Hunedoara, Cluj. Telefon 230869; 0724.317.089; 0723.252.374. (5508)

Cumpăr 10 ha pământ arabil în Sântana, la Romgera. Ofer circa 41.000.000 lei/ha. Informații Sântana, str. Căprioarei nr. 92. Telefon 463360 sau 00491713571770. (Ag. Sântana, 82)

Cumpăr un ha teren la centură. Telefon 0744.568.857. (6758)

Cumpăr urgent apartament 2 sau 3 camere, Vlaicu (la Lebăda, Z), Micalaca 300, Banu Mărăcine, Intim, neamenajat, ofer prețul pieței. Telefon 0788.257.311; 0744.612.477. (6905)

CUMPĂRĂRI AUTO

Cumpăr DACIA cu numere noi și cu probleme de caroserie. Ofer între 6-16 mil. Telefon 0723.045.296. (6481)

Cumpăr autoturism Volkswagen, neînmatriculat, pentru piese schimb, la preț convenabil. Telefon 0257/273965; 0721.838.968; 0746.992.300. (Ag. UTA, 331)

CUMPĂRĂRI DIVERSE

Colecționar, cumpăr tablouri cu pictură veche, în condiții avantajoase. Telefon 0723.029.551. (5379)

Cumpăr mărci germane, 1 DM-15.000 lei. Telefon 0744.348.173. (6447)

Colecționar, cumpăr STATUETE de bronz, GOBLENURI vechi, mașini de cusut germane, TABLOURI foarte vechi. Plata se face pe loc, în Euro. Telefon 0743.624.606. (5717)

Cumpăr mărci germane, 1 DM - 15.500 lei. Telefon 0721.512.555. (6597)

Colecționar german serios, cumpăr mărci germane, 1DM = 14.000 lei. Telefon 462568; 0744.244.501. (6092)

Cumpăr grâu deformări mari (nepanificabil), 3.500 lei/kg. Telefon 0741.735.197. (6692)

Cumpăr cărți și farfurii ornamentale, dinainte de 1944. Telefon 338427. (5874)

Cumpăr pene de gâscă vechi și noi. Telefon 210480. (6561)

Cumpăr țiglă marca Leu. Informații telefon 262232. (Ag. Lipova, 108)

LOCURI DE MUNCĂ

Angajez PERSONAL NECALIFICAT pentru FABRICAREA ÎNGHEȚATEI, perioada de vară. Telefon 281096. (p)

Angajăm BUCĂTARI și OSPĂTARI pentru RESTAURANT în NĂDLAC. Telefon 0722.344.876 și 0722.881.768. (p)

HOTEL PRESIDENT, Calea Timișorii 164, angajează TINERI și TINERE pentru meseria de OSPĂTAR. Relații la sediul hotelului. (p)

Firmă angajăm TINERI AMBIȚIOȘI pentru meseria CASIERI VALUTARI. Telefon 0788.452.597; 0745.164.412. (6378)

RESTAURANTUL „OLYMPIA" din Nădab angajează FEMEIE DE SERVICIU, OSPĂTARE. Telefon 0744.814.000. (UTA, 320)

RESTURANT „DECEBAL" angajează urgent PERSONAL CALIFICAT. Telefon 211577, 0722.249.597. (6491)

SOCIETATE COMERCIALĂ angajează TEHNICIAN TOPOGRAF. Cerințe: experiență în domeniu și cunoștințe Autocad. CV-urile se transmit la fax 0257/283027 sau e-mail: geo_plus@zappmobile.ro (6557)

SOCIETATE angajăm MUNCITOR pentru ÎNVĂȚARE MAȘINI SERIGRAFIE. Informații telefon 0257/287240, fax 0257/287250, str. Bicaz nr. 1-5 (incinta Arconserv), orele 8-16.30. (6611)

TOP SECURITY ARAD, P-ța Sârbească 1, telefon 280228, angajează PERSONAL PAZĂ bărbați și femei. (6595)

SERVICE AUTO angajează MECANIC AUTO. Telefon 270910; 0788.242.907. (6056)

SIRCOM SÎNLEANI angajează SUDORI CO2 și LĂCĂTUȘI - confecții metalice. Telefon 0257/381800; 0722.315.686. (6069)

SIRCOM SÎNLEANI angajează DIRECTOR COMERCIAL, ECONOMIST, INGINER - ȘEF ATELIER confecții metalice. CV-urile se vor transmite la fax 0257/381799. (6069)

FABRICĂ ÎNCĂLȚĂMINTE angajează MUNCITORI, salar atractiv. Telefon 256939. (6056)

ATELIER de TÂMPLĂRIE angajează AJUTOR FOCHIST pentru centrală termică de combustibil solid. Telefon 0744.531.857, 0745.599.729. (6059)

Angajăm PERSONAL STUDII SUPERIOARE pentru activitate APROVIZIONARE-DESFACERE. Cerințe: cunoștințe calculator, permis B, disponibilitate program. Telefon 0740.042.414. (6574)

SC MILLEFIORI SRL, ARAD, Calea Zimandului nr. 26, angajează: ȘEF BIROU MARKETING - COR 123302 (poate fi firmă); AGENT CONTRACTĂRI ȘI ACHIZIȚII - COR 341601; INGINER MECANIC - COR 214501 (poate fi TEHNICIAN MECANIC - COR 311519 sau MAISTRU MECANIC - COR 311508). CV și relații la telefon/fax 278404 sau 216694. (6661)

SC GOLD CASINO SRL angajează OPERATORI JOCURI. Telefon 0743.400.070. (6696)

Angajez VÂNZĂTOARE P-ța Mihai Viteazul. Informații telefon 255625; 0744.555.486. (6712)

FARMACIE DIN ARAD angajează ASISTENT FARMACIE și FARMACIȘTI. Telefon 0723.225.787. (6687)

Angajez ZIDARI. Execut vile la cheie, piscine, renovări fațade, dulgherie. Telefon 0745.960.525. (6094)

(Continuare în pag. 21)

(Urmare din pag. 20)

Angajăm VÂNZĂTOARE pentru MAGAZIN DE ÎNCĂLȚĂMINTE. Cererile, fotografie recentă, se depun la MAGAZINUL AMELY, Bd. Revoluției 68, Arad. (6120)

FABRICĂ de MAȘINI UNELTE angajează FREZORI, GĂURITORI în coordonate, STRUNGAR și FREZORI pe CNC. Telefon 514944; 0741.931.881. (5596)

TULIPAN MODE angajează CONFECȚIONERE la mașini liniare și două ace. Telefon 213382, 348544. (6131)

SMART OFFICE angajează PERSONAL în toate domeniile. Telefon 0357 - 407245; 0722.875.255. (c. 1156)

SERITEX angajează PREPARATOR CULORI IMPRIMERIE cu calificare sau studii domeniu. Telefon 259219, 279785. (6520)

RAȚIO WEST angajează BUCĂTAR, BARMAN, OSPĂTAR. Telefon 282328. (5256)

SC VERBIȚĂ SRL angajează: VÂNZĂTOR PIESE AUTO, magazin LIPOVA, FEMEIE SERVICIU, INGINER AUTO, OPERATOR CALCULATOR, SUPRAVEGHETOR, ȘOFER PROFESIONIST. Telefon 227056, 275650. (Ag. UTA, 330)

SOCIETATE din INDUSTRIA TEXTILĂ angajează RESPONSABIL ADMINISTRATIV cu atribuții în domeniul plăților și operațiuni vamale, evidență operațiuni comerciale. Cunoașterea limbii italiene reprezintă un avantaj. CV-urile se trimit la adresa: B-dul Revoluției, nr. 93, et. II, ap. 11, la sediul SC HORGA CONSULTING SRL. (6395)

SC PRODIS BANAT SRL angajează: AGENȚI VÂNZĂRI; MERCHANDISER. Salar fix 6.000.000 + comision, telefon, auto. CV-fax 0250-746428; e-mail carmina.capatina@euro.ro (5672)

REVITAL organizează cursuri REFLEXOTERAPIE atestate Ministerul Muncii, posibilități ANGAJARE. Telefon 0214136260; 0722.310.877. (6429, 32)

SC MARIO STAR SRL angajează OPERATOR CALCULATOR FACTURARE. Informații telefon 259974. (6055)

SOCIETATE COMERCIALĂ angajează CONFECȚIONERE, cu experiență pentru toate mașinile de cusut, control calitate produs finit și manual. Telefon 256044; 0723.088.894. (6060)

SOCIETATE COMERCIALĂ angajează LUCRĂTOR COMERCIAL cunoștințe contabilitate primară, operare calculator și limba italiană, cu domiciliul stabil în Arad. CV-urile se vor trimite pe fax la 213491 până miercuri, 30.03.2005. (6774)

SC ATLASSIB SRL angajează AGENT TURISM, experiență activitate birou sau absolvent promoția 2004 (specializarea turism-servicii constituie avantaj), domiciliul Arad sau împrejurimi, cunoștințe operare calculator, permis conducere, telefon. Telefon 0269/224298; 0269/224101; 0269/224107; 0269/231012, int. 267, 388, orele 8-16, sau sediul Agenției Atlassib Arad, strada 6 Vânători nr. 2. (6064)

SALON de ÎNFRUMUSEȚARE angajează MANICHIURISTĂ-PEDICHIURISTĂ. Telefon 0744.555.660 sau 218253. (6086)

Închiriez (ofer) SCAUNE pentru COAFURĂ, puncte de lucru pentru MANICHIURĂ-PEDICHIURĂ și COSMETICĂ. Telefon 0745.619.470. (6622)

Firma înghețată CLASS angajează AGENT DISTRIBUȚIE cu expeirență. Telefon 0744.394.978. (6704)

Angajăm PERSONAL PATISERIE (fete și băieți), peste 21 ani. Telefon 0788.368.733. (6677)

ZASS PROTEUS angajează: ȘEF MAGAZIN, OPERATOR CALCULATOR, VÂNZĂTORI. Autobiografiile se depun la sediul Magazinului, Bd. Revoluției nr. 83. Telefon/fax 212410. (6739)

RESTAURANTUL „IRIS" angajează AJUTOR DE BUCĂTAR, OSPĂTARE cu experiență. Telefon 0744.546.860, 285499. (6753)

SC INTERNAȚIONAL C.P.I. SECURITY angajează AGENȚI DE PAZĂ, în condiții avantajoase. Telefon 0743.057.026. (6748)

SC PANPRO angajează ȘOFER DISTRIBUITOR PÂINE, domiciliul stabil în localitatea ARAD, vechime în conducere minim 3 ani. Telefon 211210. (6749)

Angajăm PERSONAL pentru CURĂȚENIE (femei + bărbați). Telefon 0727.389.199. (6752)

SOCIETATE COMERCIALĂ angajează ZIDARI, DULGHERIE, FIERAR-BETONIȘTI, INSTALATORI GAZE și TERMICE, MUNCITORI NECALIFICAȚI, ZUIGRAVI-FINISORI. Informații telefon 276466. (6757)

SC angajează ȘOFER DISTRIBUITOR PÂINE. Telefon 0743.071.175, 0257-274008. (6761)

SOCIETATE COMERCIALĂ angajează VÂNZĂTOARE pentru punct de lucru FORNETI, Arad. Telefon 0721.222.450, 0726.350.187. (6775)

Angajăm VÂNZĂTOARE cu experiență pentru magazin cadouri. Informații telefon 214605. (6783)

SC angajează IFRONIST, MANIPULANȚI MĂRFURI. Informații telefon 0741.965.506. (6785)

Angajăm SPĂLĂTOR AUTO. Telefon 0745.387.311. (6786)

SC MIKY angajează VÂNZĂTOARE și BUCĂTĂREASĂ. Telefon 0744.767.777. (6797)

SC LEONARD CONSTR. SRL angajează MUNCITORI CALIFICAȚI în CONSTRUCȚII. Telefon 0744.611.048. (6794)

SOCIETATE, angajează ȘOFER, LĂCĂTUȘI, MECANICI, INSTALATORI. Telefon 0722.237.763. (6806)

S.C. AUR COMP INTERNATIONAL angajează SECRETARĂ, studii medii, operare PC, limba engleză, DISPONIBILITATE LA PROGRAM PRELUNGIT. Telefon 289544; 045.239.544. (6810)

SOCIETATE COMERCIALĂ angajează MUNCITORI pentru atelier tâmplărie PVC. Telefon 0740.099.621.

SC în VLADIMIRESCU, angajează PAZNIC, MECANIC utilaje, MANIPULANT. Telefon 277430, 0743.101.942. (6815)

SC MARINAG SRL angajez ZIDARI, experiență, seriozitate. Telefon 0722.449.782, 0721.235.261. (6816)

CASĂ de EXPEDIȚII, angajăm DISPECERĂ-SECRETARĂ, cunoscătoare a limbii engleze. Telefon 0720.774.755, 0723.774.755. (6817)

Depozit farmaceutic STOMATOLOGIC angajează SECRETARĂ. Cerințe obligatorii: limba engleză scris-vorbit, cunoștințe operare calculator. CV fax 253331. Informații telefon 256821, 252013, orele 8-18. (6825)

SC BE-MA angajează ZIDARI. Execută toată gama CONSTRUCȚII, FINISĂRI. Telefon 0745.604.667. (6827)

Firmă de DISTRIBUȚIE angajează AGENT COMERCIAL. Telefon 0745.073.070. (6830)

Angajez ȘOFER cu experiență transport internațional TIR, 8EU/100 km. CAUT SPAȚII de ÎNCHIRIAT. Telefon 0743.079.880. (6837)

SC angajează COAFEZĂ. Informații telefon 272313, 0744.669.409. (6840)

ASTRAL IMPEX angajează MERCHENDISER pentru Divizia KRAFT. CV-urile se vor trimite pe fax 0257-271400. (6846)

Angajăm LUCRĂTOR GESTIONAR (femeie) pentru depozit materiale construcții. Cunoștințe calculator. Telefon 256189. (6857)

Angajăm MUNCITORI NECALIFICAȚI bărbați pentru Depozit materiale construcții. Telefon 256189. (6857)

LOHN-TEXTIL angajează CONFECȚIONERE produse textile. Telefon 348180, 0745.517.257 sau la sediul firmei: Calea A. Vlaicu 28-32 (lângă Stadionul UTA, în curte la INTERTRANS). (6858)

SOCIETATE COMERCIALĂ angajează ÎNGRIJITOARE de CURĂȚENIE. Telefon 338353. (6867)

Angajăm SECRETARĂ (germană, engleză, calculator) și STUDENȚI. Telefon 0741.274.405; 0723.529.283. (6871)

SC PANPRO SRL angajează FACTURIST. CERINȚE: cunoștințe bune operare PC și evidență primară. Telefon 0744.623.005. (Ag. UTA, 368)

SIRIUS angajează AGENȚI TURISM, VÂNZĂTOARE GESTIONARE, LUCRĂTORI IT. Telefon 253434. (6899)

SC CLAR VEST angajează MUNCITOR CALIFICAT TÂMPLĂRIE PVC. Telefon 0788.646.364. (6885)

SC angajează HIDROIZOLATOR, DULGHER, LĂCĂTUȘI, NECALIFICAȚI și TINERI absolvenți. Telefon 0741.475.850. (6889)

PRESTĂRI SERVICII

SILDOR PROD
vânzări, montaj, reparații: VITRINE, CAMERE FRIGORIFICE și AER CONDIȚIONAT. Telefon service: 0257-349121, sediu: 0257-270622. (c)

„ANA - FRIG" repară FRIGIDERE, CONGELATOARE la domiciliu. Garanție 1 an. Telefon 210420, 0745.967.198. (6780)

Repar MAȘINI SPĂLAT AUTOMATE, la domiciliul clientului. Deplasare GRATUITĂ. Telefon 275277. (4148)

Repar MAȘINI SPĂLAT AUTOMATE, la domiciliul clientului. Deplasarea gratuită. Telefon 241355. (3939)

SC MELNEC execută LUCRĂRI DE TINICHIGERIE. Prețuri avantajoase. Telefon 0744.540.241; 0724.896.748. (6244)

Repar MAȘINI SPĂLAT AUTOMATE, FRIGIDERE, CONGELATOARE, cu piese originale, garanție și post garanție. Telefon 274600. (p)

ȘCOALA ȘOFERI VÂRTACI începe serie 26 MARTIE. Telefon 246527, 0721.477.552, scoalavartaci.tripod.com (5728)

Școala șoferi col. RUSU, B-dul Decebal nr. 18, FACE ÎNSCRIERI. Telefon 283696. (6582)

CONSTRUCȚII case, RENOVĂRI apartamente, INSTALAȚII, MANSARDĂRI, lucrări diverse. Telefon 252877, 0720.139.141. (5791)

SC NIBO CONSTRUCT SRL execută: CONSTRUCȚII complecte; AMENAJĂRI interior-exterior; INSTALAȚII electrice și termice; CONFECȚII METALICE; ÎNCHIRIERI SCHELE. Prețuri avantajoase și cu plata în rate. Telefon 0257/281281; 0743.844.664. (6057)

CURSURI DE MASAJ, REFLEXOTERAPIE, MAGNETOTERAPIE diplome de stat. Telefon 252860; 0724.442.686. (4795)

„VISCOLOR" vă oferă SERVICII CURĂȚENIE, prețuri avantajoase. Telefon 0741.150.045, 0742.848.538. (6045)

Execut REPARAȚII TELEVIZOARE COLOR, la domiciliul clientului. Telefon 228736, 0722.437.500. (6060)

SC ROZSA BAR execută MOBILIER LA COMANDĂ: bucătării, camere tineret, dormitoare, birotică, spații comerciale, preț accesibil, calitate, design, execuție rapidă. Transport-montaj gratuit. Comuna DOROBANȚI 161, județul Arad. Telefon/fax 0257-535071, 0745.272.379. (6105)

Executăm LUCRĂRI FORAT FÂNTÂNI. Telefon 0744.275.619, 0744.501.915, 0257-354573. (5846)

Școala șoferi PODOABĂ, VICTORIEI 34, înscrie A, B, C, D, E. Informații pentru RESTITUIREA PERMISELOR SUSPENDATE. Telefon 256050, 243626. (Ag. UTA, 287)

Execut toată gama CONSTRUCȚII și fără materiale. Telefon 0740.696.157. (5839)

REPARAȚII la CLĂDIRI ÎNALTE, tencuieli, zugrăveli, vopsitorii, ÎNVELITORI TABLĂ, PANOURI, jgnebuși, burlane. Telefon 0722.275.563. (5217)

Școala Șoferi CARMEN ABCDE primește înscrieri. VICTORIEI 66. Telefon 255445. (5518)

Școala ONCIU, face înscrieri pentru categoriile A,B,C,CE. Autoturisme OPEL, LOGAN, RENAULT, TICO și DACIA. Prețuri minime. Garantăm reușita. Telefon 282440; 0722.566.405. (6140)

MEDLINE SERVICE, firmă specializată în TRATAMENTE și ÎNGRIJIRI la domiciliu, lansează servicii de RECUPERARE și ECHOGRAFII la domiciliu. Informații: L-V, orele 9-17. Telefon 338578; 0788.129.645. (6066)

PF execută LUCRĂRI FORAJ FÂNTÂNI, la preț avantajos. Telefon 0745.383.703. (6085)

Execut LUCRĂRI DE TAPIȚERIE, la domiciliul clientului, tapițerie clasică și modernă. Telefon 0740.310.282. (6694)

Persoană serioasă - lucrări calitate: GRESIERI, FAIANȚĂRI, PARCHETĂRI, ZUGRĂVIRI. Telefon 0721.371.866, 0257-210857. (6746)

MASAJ RELFEXOTERAPEUTIC, ANTICELULITIC, relaxare, antistres, la domiciliul clientului. Telefon 0740.012.858. (6771)

TOTINSTAL execută LUCRĂRI INSTALAȚII SANITARE, ÎNCĂLZIRE, ZUGRĂVELI, VOPSITORII. Telefon 0721.217.981. (6800)

Execut TENCUIELI glet, gresie, zidării, reparații acoperișuri, rigips. Telefon 0740.404.021. (6814)

WALDEMAR CONSTRUCT execută LUCRĂRI CONSTRUCȚII, ZIDĂRIE, TENCUIELI, GRESIERI, FAIANȚĂ, glet, rigips, acoperișuri, etc. Telefon 0722.373.906. (6838)

Executăm orice tip CONSTRUCȚII cu/fără material. Calitate. Telefon 0721.583.110. (6845)

SC BANDIL SRL, execută FUNDAȚII și RIDICĂRI CLĂDIRI, FINISĂRI interioare-exterioare, modificări interioare, pereți rigips, faianțări, mozaicări, MONTĂRI structuri metalice, izolații HIDROFUGE, TERMICE, instalații ELECTRICE-SANITARE, asanări pivnițe. Telefon 0746.099.613; 0740.239.787. (6417)

Doriți ACOPERIȘ fără să-l plătiți? Executăm ACOPERIȘ TERASĂ la bloc P+4 în schimbul uscătoriei. Telefon 256119; 0723.273.746. (6897)

Execut GRESIE, FAIANȚĂ, ȘAPĂ, PAVAJ, ZUGRĂVELI, TENCUIELI, STROPI. Telefon 0724.794.357. (Ag. UTA, 364)

DIVERSE

CATERING EXPRESS
Vă oferim masa de prânz la sediu sau domiciliu. Meniuri de calitate. Prețuri negociabile. Telefon 0257/257145, 0720.000.571. (c.p. 1121/2005)

Caut persoană cu garanție imobiliară (girant) pentru creditare. Ofer imediat 3-4.000 Euro RECOMPENSĂ. Telefon 0720.515.628; 0727.202.840. (6233)

Restaurantul „ROBERTO" organizează NUNȚI, BOTEZURI, PETRECERI de MAJORAT. Telefon 0722.348.103. (Ag. UTA, 338)

VINERI, 25 martie 2005, LINDA și GIORGIO vă așteaptă, împreună cu FORMAȚIA lui AUREL UNGUR, la RESTAURANTUL „CASA DIN GIAN MARCO" Calea Timișorii nr. 83, ora 20. Rezervări telefon 0257-214131. (6654)

(Continuare în pag. 22)

☛ (Urmare din pag. 21)

PIERDUT CÂINE pentru animale, data de 18 martie 2005. Telefon 0741.970.711. (6793)

Cooperativa Meşteşugărească Arta Lemnului anunţă, începând cu data de 25.03.2005, conform Legii nr. 1/2005, afişarea la sediul din str. Independenţei nr. 11, a listei membrilor cooperatori înregistraţi în evidenţele cooperativei. În termen de 30 zile de la data afişării, membrii cooperatori pot înainta contestaţii. Informaţii telefon 273668, 273464. (6795)

Asociaţia de Proprietari solicităm OFERTE pentru REPARAŢIA ÎNSTALAŢIEI DE ÎNCĂLZIRE. Telefon 0745.321.801, 0724.249.847. (6798)

Socon Progresul şi SCCA Tehnometalica Arad, cu sediul în Arad, str. A. Şaguna nr. 81-85, afişează începând cu data de 30.03. 2005, lista membrilor cooperatori înregistraţi în registrul de evidenţa cooperatorilor. În termen de 30 zile se pot înainta contestaţii la sediul cooperativelor. Scopul acestei acţiuni îl constituie implementarea Legii 1/2005. Consiliul de Administraţie al SOCON PROGRESUL şi SCCA TEHNOMETALICA Arad. (6801)

PIERDUT CĂŢEA talie mare, neagră, zona Mureşel - M. Tabacovici. RECOMPENSĂ telefon 0257-286174. (6847)

PREZICĂTOARE

Prezicătoarea
VALERIA
în Postul Paştelui, dezleagă farmece şi blesteme. Apelaţi: 0257-260444, 0744.288.220, 0720.511.373. (6721)

TURISM

DOUBLE T - transport internaţional persoane, AUTOCARE 4*, la cele mai mici preţuri. DUS-ÎNTORS: GERMANIA - 75 Euro, AUSTRIA - 69 Euro, SPANIA - 110 Euro, ELVEŢIA - 130 Euro, PORTUGALIA - 171 Euro, FRANŢA - 110 Euro, ITALIA. Telefon 0257/ 250230; 0745.475.750. (5595)

SC SAIZ TOUR ROMÂNIA SRL, linii regulate de autocar ROMÂNIA-SPANIA-ROMÂNIA. Plecări zilnice. Informaţii: AGENŢIA ARAD (Autogara Nouă, lângă OMW). Telefon/ fax +40 257 212145, mobil: +40 743 030301, +40 742 295594. (6119)

A & G PHOENIX TRAVEL transport persoane intern cu microbuz nou Ford 8+1, punctualitate şi siguranţă. Tarife acceptabile. Telefon 0746.079.112, 0724.230.647. (6868)

SCHIMBURI

Schimb apartament Vlaicu, 3 camere, 70 mp, cu 2 camere + diferenţa, prefer Vlaicu. Str. Predeal nr. 18, bl. 1A, ap. 58. Telefon 272689. (6070)

Schimb apartament 3 camere X34, ap. 4, cu 2 camere zona Vlaicu. Telefon 0740.310.318. (6777)

ÎNCHIRIERI

Închiriez SPAŢII DEPOZITARE-PRODUCŢIE, 500, 1.000, 1.500 mp. Telefon 0721.269.706, 338244. (5726)

Persoană fizică închiriez/ cumpăr SPAŢIU minim 250 mp, parter, imobil ultracentral, exclus agenţie imobiliară. Telefon 0744.316.085. (6158)

Închiriez apartament, parter, lângă Tribunal. Telefon 0722.275.552. (6553)

Închiriez (ofer) apartament 3 camere, ultracentral, tot confortul. Telefon 0723.572.499. (6055)

Căutăm SPAŢIU ULTRACENTRAL de închiriat, pe termen lung, minim 150 mp, preferabil parter. Telefon 0721.288.574; 285633, după ora 17. (5451)

Închiriez AUTOMACARALE, capacitate 16 tone. Telefon 0744.523.701. (5688)

Ofer spre închiriere spaţiu central, 28 mp. Telefon 252860, 0724.442.686. (6048)

Ofer spre închiriere apartament 2 camere, mobilat şi utilat lux, Micalaca, Mioriţei, etaj 1, preţ 250 Euro pe lună. Telefon 255393; 0724.347.972; 0744.315.889. (6698)

Ofer spre închiriere DEMISOL, neamenajat, central, suprafaţa 100-200 mp, chiria negociabil, termen lung. Telefon 0745.351.663. (6110)

Închiriez apartament 2 camere, pe termen lung, rog seriozitate, Vlaicu-Fortuna. Telefon 244912. (6082)

Ofer închiriere apartament 2 camere, mobilate, Micălaca, prefer familie. Teleofn 267702, 0724.895.642. (6510)

SC ELECTRICA SA închiriază BULDOEXCAVATOR pentru SĂPĂTURI şi AUTOMACARA 12 tone. Telefon 252020. (5886)

Închiriez apartament 2 camere, amenajat, Micălaca - Simfoniei, 130 Euro lunar. Telefon 0721.272.023. (5575)

Închiriez, cumpăr SPAŢIU COMERCIAL, B-dul REVOLUŢIEI, 35-45 mp. Telefon 0727.599.295. (6236)

Închiriez (ofer) 2 camere, baie, pentru birouri, sediu firmă, parter, intrare separată, Podgoria, 200 Eu. Telefon 213192, 0722.257.409. (6290)

Dau în chirie casă 4 camere, curte, grădină, în Bujac. Telefon 0740.229.981. (6455)

Închiriez (ofer) apartament 2 camere, contorizat, modernizat. Telefon 259843; 0741.663.232. (6046)

Închiriez HALĂ 110 mp, în FRIGORIFER. Telefon 0722.601.413; 0746.149.672. (6077)

Închiriez cort pentru nunţi, capacitate 100-800 persoane, preţ negociabil. Informaţii telefon 310836, 0745.882.337. (Sebiş, 45)

Ofer spre închiriere apartament bloc 2 camere, stil occidental, Podgoria, 200 Eu/ lună. Telefon 0727.881.154, 0745.780.857. (6709)

Primesc o fată în gazdă. Telefon 233209. (6760)

Închiriez SPAŢIU 75 mp, Bd. Revoluţiei, vis-a-vis de Primărie, în curte, parter. Telefon 0744.869.604. (6826)

Închiriez (ofer) 2 camere Micălaca 300. Telefon 259729, 0723.567.317. (6835)

Caut să închiriez 150 mp central. Telefon 0744.160.042. (6833)

Închiriez HALĂ 1.400 mp, toate utilităţile, construcţie nouă. Telefon 0744.664.730. (6882)

Dau în chirie apartament central, pretabil birouri, 150 Euro. Telefon 0744.546.579; 274024. (6917)

PIERDERI

Pierdut carnet de student, eliberat de Facultatea Vasile Goldiş Arad, pe numele Zaslo Radu Aurel. Îl declar nul. (6643)

Pierdut poliţă RCA Astra, seria DA 2279131, aparţinând SC Arad Leasing SA. O declarăm nulă. (6690)

Pierdut carnet şomaj pe numele Raducan Violeta, eliberat de AJOFM Arad. Îl declar nul. (Ag. Pâncota, 78)

Pierdut dovezi poluare seria AROA3 D 994, eliberate de RAR Arad, pentru OST TRANSPORT SRL. Le declar nule. (6877)

✝ DECESE ✝

Cu regret în suflet anunţăm încetarea fulgerătoare din viaţă, a tatălui, socrului şi bunicului
IVANISCHI DUMITRU.
Înmormântarea va avea loc azi, 25.03.2005, ora 15, de la domiciliul din Sânicolau Mic. Fiul cu soţia şi copiii, fiica cu familia.

Cu adâncă durere anunţăm decesul celei care a fost

MARIA DOLEAN
la 77 ani. Înmormântarea va avea loc sâmbătă, 26 martie 2005, ora 14, din str. Merişor, nr. 7. Veşnic nemângâiaţi: fiul LIVIU şi soţia HORTENSIA, nepoţii VIRGIL şi SERGIU cu soţiile şi strănepotul VIRGIL; fiica NASTASIA cu soţul IOAN şi nepoţii MIRELA cu NICU şi VIRGIL, OVIDIU şi SIMONA.

Cu adâncă durere în suflet, anunţăm încetarea din viaţă a celui care a fost soţ, frate, cumnat

SKERHAK IOSIF-OSCAR,
în vârstă de 73 ani. Înmormântarea va avea loc azi, 25 martie 2005, ora 15, de la domiciliul din strada Lalelelor nr. 14A, la Cimitirul Micalaca. Dumnezeu să-l odihnească în pace! Familia ŞERBAN.

Cu adâncă durere anunţăm încetarea din viaţă, a iubitului nostru tată, bunic, frate şi unchi
BICA IOAN.
Înmormântarea va avea loc azi, 25 martie 2005, de la Capela Cimitirului Eternitatea, ora 14. Dumnezeu să-l odihnească! Familiile îndoliate: SZILYER, BICA, BRĂNESCU.

Cu adâncă durere în suflet anunţăm încetarea din viaţă, după o scurtă suferinţă, a celui care a fost soţ, tată şi bunic

LAZA PETRU DOREL,
în vârstă de 51 de ani. Înmormântarea va avea loc sâmbătă, 26 martie 2005, ora 14, de la Capela Cimitirului Eternitatea UTA. Familia LAZA, familia BISORCA şi familia SKINNER.

Cu adâncă durere în suflet anunţăm trecerea la cele veşnice a celui care a fost
BOBEICA NECULAE
tată, socru şi bunic. Familia îndurerată îl petrece pe ultimul drum, azi, 25.03. 2005, ora 15, la Cimitirul Eternitatea, UTA.

Cu adâncă durere anunţăm încetarea din viaţă, la numai 47 ani, a celui care a fost tată,
SERAC VIOREL
din SUSAG. Înmormântarea va avea loc sâmbătă, în localitatea Susag. Copiii IONUŢ şi CORINA, ginerele FLORIN.

✝ CONDOLEANŢE ✝

Suntem alături de ginerele şi cumnatul COCIUBA IOAN în durerea pricinuită de decesul tatălui,
COCIUBA CRĂCIUN.
Familiile PALCU ANA şi RUSU. (6759)

Cu nemărginită durere ne despărţim de sora, cumnata, mătuşa noastră dragă
URS SIDA.
Dumnezeu s-o odihnească în pace! Fratele ILIE MARIŞ şi soţia SILVIA, nepoata GEORGETA BALOGEA cu soţul OVIDIU. (6776)

Filiala Arad a Partidului Popular România Mare este alături de LIVIU DOLEAN - Preşedintele Organizaţiei Municipale, în momentele de grea încercare prin care trece, ocazionate de decesul mamei sale. (6791)

Suntem alături de colega noastră ADRIANA IEZDIMIR şi transmitem sincere condoleanţe în aceste grele momente pricinuite de plecarea tatălui drag. Colegii de tură de la VAMA VĂRŞAND. (6909)

Suntem alături de familia LAZA şi transmitem sincere condoleanţe în aceste grele momente pricinuite de decesul celui ce a fost
LAZA PETRU DOREL.
Familiile SIMA şi HERBEI. (6802)

Suntem alături de familia LIVIU DOLEAN în greaua încercare pricinuită de moartea mamei sale. Dumnezeu s-o odihnească! Familia VASII. (6792)

Suntem alături de CORINA VĂGĂLĂU în durerea pricinuită de moartea tatălui ei
SERAC VIOREL.
Sincere condoleanţe! Dumnezeu să-l odihnească! Familiile MORAR şi BORA. (6874)

Suntem alături de colega noastră NELA în greaua pierdere suferită prin decesul mamei dragi. Dumnezeu să o odihnească în pace! Colegii de la EXPERT SA şi EXPERT PLUS SRL. (6919)

✝ COMEMORĂRI ✝

S-au scurs şase săptămâni de la dispariţia soţului, tatălui, bunicului şi socrului nostru
MARCU ARON.
Dumnezeu să-l ierte! Parastasul va avea loc sâmbătă, 26 martie 2005, ora 12, la Biserica Ortodoxă din Bujac. Familiile îndoliate MARCU şi CIOARNA.

Cu nemărginită durere în suflet anunţăm că s-au scurs 40 de zile de dor şi jale de când ne-a părăsit, plecând în veşnicia lui Dumnezeu, cel care a fost un soţ şi tată iubitor,
VASILE ORGHICI.
Slujba parastasului va avea loc duminică, 27 martie, ora 12, la Biserica Ortodoxă Faleza Sud (Şcoala Generală nr. 3 - str. Condurăşilor). Soţia şi fiul. (6083)

Pios omagiu şi o clipă de aducere aminte, la împlinirea a 6 ani de la trecerea în eternitate a celui care a fost

lt. col. (r.)
SĂCĂLEANU TEODOR.
Dragul nostru, vei rămâne veşnic viu în sufletele noastre! Dumnezeu să te odihnească în pace! Familia. (6187)

IN MEMORIAM
HERBEI GHEORGHE
Pioasă aducere aminte la împlinirea a 7 ani de la trecerea în nefiinţă a celui care a fost un minunat soţ, tată, bunic. Vei rămâne veşnic în amintirea noastră! Dumnezeu să te odihnească în pace! Familia. (Ag. UTA, 362)

Au trecut 3 ani de când ai plecat departe de noi, dar mereu prezent în sufletele noastre, dragul nostru fiu, frate, cumnat şi verişor,

jurist
BARZ CRISTIAN.
„Ai fost bucuria noastră/ Ai fost totul pentru noi/ Cât de grea e despărţirea/ Şi ce mult te-am vrea înapoi." Parastasul de pomenire se va oficia sâmbătă, 26 martie 2005, ora 11.45, la Cimitirul Pomenirea, la mormânt. Bunul Dumnezeu să te odihnească în pace! Bunul Dumnezeu să te odihnească în pace! (6097)

Nimeni şi nimic nu poate umple golul şi durerea din sufletele noastre, pe care le-ai lăsat în urmă cu 7 ani, când moartea nemiloasă a răpit-o dintre noi, pe cea mai scumpă soţie, mamă, fiică, soră, cumnată, mătuşă

KUPECZ VALERIA,
născută FARCAŞ, la vârsta de 47 de ani. Florile şi lacrimile noastre veghează veşnic pe mormântul tău. Nu te vom uita niciodată! Parastasul duminică, 27.03. 2005, ora 12.30 la Catedrala Nouă Podgoria. Familiile KUPECZ PAVEL şi COSMIN, FARCAŞ, FRUNZĂ şi CÂRJA. (6805)

Azi, 25.03.2005, se împlinesc 7 ani de când singurătatea, tristeţea, lacrimile, sunt tot ce mi-au rămas de la plecarea în veşnicie a iubitei mele fiice

KUPECZ VALERIA
născută FARCAŞ. Paşii mă poartă la mormântul tău şi îl rog pe bunul Dumnezeu să te odihnească în pace! Mama PAULINA, în veci nemângâiată. (6805)

Azi se împlineşte 1 an de când trecerea în eternitate a scumpei noastre mame, soacre şi bunici
CIUTAR MARIA
a lăsat un gol de neumplut. Vei rămâne veşnic vie în inimile noastre. Familiile BORDEA şi CIUTAR. (6819)

(Continuare în pag. 23) ☛

☛ (Urmare din pag. 22)

FĂȘIE FLORINA
din Macea.
FLORI, a noastră steluță/ Azi majoratul l-ai fi sărbătorit/ Dacă ei cu viața ta n-ar fi glumit/ Te plângem și ne rugăm/ Pentru sufletul tău/ Acei ce te-am iubit/ Părinți, frate, verișori, mătuși și bunici. Bunul Dumnezeu să te ocrotească în Palatele Cerești. (5625)

Ziua de 25 martie va rămâne veșnic o amintire urâtă din viața mea, în această zi cel mai minunat soț
KOMPRATH NICOLAE (DRAGHI)
a plecat pe ultimul drum, lăsând în inima mea multă tristețe și durere. Nu te voi uita niciodată! DOINA. (p)

Dureroasă neuitare la împlinirea a 6 săptămâni de când dragul nostru verișor și unchi,

GHEORGHE MUSCA (GHIȚĂ)
din Șiria a plecat fulgerător dintre noi. Te purtăm mereu în inimă și în gând. A ta verișoară LIVIA cu nepoții SERGIU și LAVINIA din SÂMBĂTENI. (6059)

De trei ani tot încercăm/ Să ne obișnuim cu gândul/ Că nu mai ești,

VIORICA ARON,
cu noi/ Și casă ți-e mormântul/ Venim mereu la crucea ta/ Și plângem în tăcere/ Dar sufletele noastre sunt/ Zdrobite de durere. Mama MARIA, soțul GHEORGHE, fiica ANCA cu soțul ADI, fratele LIVIU cu soția MĂRIOARA și nepoții MARCEL și CĂTĂLIN. (6061)

Resemnat în fața destinului crud, cu inima îndurerată, anunț că azi, 25 martie 2005, se împlinesc 6 luni de lacrimi și dor de la despărțirea de tatăl meu drag,
profesor
VASILE FARKAȘ.
Dumnezeu să-l odihnească în pace! Fiul DACIAN cu prietena. (6071)

Pioasă aducere aminte la împlinirea a 6 luni de la trecerea în neființă a celui care mi-a fost un bun și iubitor tată,

profesor
FARKAȘ VASILE.
Odihnă veșnică îi dorește fiica GABI, ginerele TITI și nepotica CINDY. (6071)

Sub trista cruce/ Sub țărână/ De 6 luni tu dormi ușor/ Din lacrimi ți-am făcut fântână/ Ce se revarsă de-al tău dor/ Din flori ți-aș face un covor/ Pe el să te întorci acasă/ De tine

LACI
îmi e dor. Soția DELIA îndurerată. (6071)

Oficierea parastasului de un an la Mănăstirea Gai, sâmbătă, 26 martie, pentru dascălul

DON CANTEMIR.
Amicul COSTEA NICOLAE. (6090)

✝ Luni, 28 martie 2005, se împlinesc șase ani de la decesul iubitului nostru soț, tată și bunic,
col. (r.)
BORDEA ION.
Dumnezeu să-l ierte și să-l odihnească în pace! Familia îndoliată. (6486)

Au trecut 6 luni de lacrimi și dor de la moartea mamei,

DUCA IULIA.
Odihnească-se în pace! Fiul, familia ing. DUCA IOSIF.

Suntem alături de șeful nostru, ing. DUCA IOSIF, la comemorarea a 6 luni de la dispariția mamei sale dragi,
DUCA IULIA.
Odihnească-se în pace! Comercianții din Piața Miorița.

Tristă și dureroasă va rămâne pentru noi ziua de 25, când, în urmă cu 6 luni s-a stins iubitul nostru,

ing. ARDELEAN TEODOR.
Rugăm pe cei care l-au cunoscut să-i păstreze o clipă de aducere aminte. Dumnezeu să-l odihnească! Soția MARIA, copiii: MIMI, DOREL și nepoții. (6653)

La cumpăna iernii, cu primăvara, a plecat în lumea fără dor, după o lungă și nedreaptă suferință, la numai 58 ani, cel care a fost maistru
IOSIF COPACIU,
la SC ZAHĂR SA Arad. Parastasul de pomenire la împlinirea celor 6 săptămâni, va avea loc la Biserica Ortodoxă din ȘEPREUȘ, duminică 27.03.2005, ora 12. Cât ai trăit te-am iubit, cât voi trăi te voi plânge. În veci nemângâiata soție, FLORICA. (6831)

Se împlinesc 6 săptămâni de la despărțirea de scumpa și buna noastră soție, mamă, bunică și străbunică,
LUCACIU MARIA.
Sufletul tău blând va rămâne veșnic în amintirea noastră. Parastasul va avea loc sâmbătă, 26 martie, ora 12, la Biserica Greco-Catolică, str. L. Blaga. Nu te vom uita niciodată! În veci nemângâiați: soțul PETRU, copiii: LELI, ILIE, MIRCEA, nepoții ADINA, ADI. (6691)

Azi, 25 martie, se împlinesc 2 ani de la trecerea în eternitate a celui care a fost fiul, fratele, soțul, tatăl, bunicul,

col. (r.)
BODONYI IOAN,
Reșița.
Vei rămâne veșnic în amintirea noastră! Domnul să-l odihnească în pace! Mama, sora, soția, fiica și nepotul. (6695)

Azi, 25 martie, se împlinesc 5 ani de când l-am condus pe ultimul drum, pe iubitul nostru soț, tată, socru, bunic, cuscru, unchi, frate, verișor,
OCENIC GHEORGHE IOSIF.
Dumnezeu să-l odihnească în pace! Familia. (6701)

Pios omagiu părinților, socrilor, bunicilor și străbunicilor noștri dragi,

FLOAREA și PETRU TÎMPA,
la 7 ani și respectiv 25 de ani de la plecarea din mijlocul nostru. Bunul Dumnezeu să-i ierte și să odihnească în pace, sufletele lor bune și blânde. Cu aceeași durere în suflet, fiica FLORICA cu soțul IOAN, nepoatele MONICA și MIRELA cu familiile. (6738)

Au trecut 40 de zile de lacrimi și durere de când ne-a părăsit pentru totdeauna cel care a fost iubit frate, cumnat, unchi,

VASILE NIȚĂ.
Nimic nu poate umple golul și durerea din sufletele noastre! Dumnezeu să-l odihnească în pace! În veci îndureratele surori: MARIA, ANA și GETA cu familiile lor. (6744)

O lacrimă, o floare și o rugăciune în amintirea celui care a fost iubit soț, tată, socru și bunic,
RUMÂNAR ADRIAN,
la 2 ani de la plecarea spre veșnicie. Te-ai dus de lângă noi, dar dorul și dragostea noastră te păstrează mereu viu în inimile noastre, iar chipul tău drag ne va însoți veșnic. Pentru dragostea și bunătatea ta, un semn că nu te vom uita. Soția, fiica, ginerele și nepoții. (6755)

Azi, 25 martie, se împlinesc 6 ani de când am condus pe ultimul său drum, pe cel care a fost
judecător
EMIL EUGEN FÂNTÂNARU.
Dumnezeu să odihnească în pace sufletul său bun și blând. Soția. (6566)

Înalț către Dumnezeu o rugăciune pentru odihna sufletelor bune și curate, cu dor și recunoștință veșnică la împlinirea unui an de la decesul surioarei noastre,

TODERICI VICTORIA
și un an și trei luni de la decesul nepoatei
CORINA.
Parastasul și sfințirea crucii pe data de 26 martie, ora 12.30 la Cimitirul Eternitatea. Dumnezeu să vă odihnească! Familia. (UTA, 359)

Astăzi, se împlinește un an de când a plecat dintre noi cel mai iubit tată, socru și bunic,
SANDOR IOAN.
În veci nemângâiați, fiica, ginerele și nepotul ADRIAN. (6763)

Se împlinește 1 an de lacrimi și durere de când ai plecat în veșnicie, acela care ai fost soț
FAUR SIMION.
Dar trecerea timpului nu poate șterge dorul ce însoțește gândul meu, clipă de clipă, dragostea de soț cu care m-ai înconjurat mereu atâția ani. A ta iubită soție DORINA. (6787)

Cu durere în suflet amintim că a trecut 1 an de când ne-ai părăsit, dragul nostru tată, socru și bunic

FAUR SIMION.
Ți-am fost atât de dragi/Și ce mult ne-ai iubit/Spune, tati dragă/De ce ne-ai părăsit/Vor trece anii toți în șir/Și noi toți vom îmbătrâni/Dar mângâierea ta, tati/ În veci ne va lipsi. Fiicele tale iubite, SIMONA, NICOLETA, ginerele RADU, nepoții tăi dragi DAMARIS, DIANA și SERGIU. (6787)

Nu vă vom uita niciodată, dragii noștri părinți, socri și bunici
SFÂRÂILĂ FLOAREA
și
SFÂRÂILĂ TEODOR,
trecuți în neființă în urmă cu 11, respectiv 6 săptămâni. Parastasul de pomenire va avea loc sâmbătă, 26.03.2005, ora 11, la Biserica Șega 2, Piața UTA. Fiul NICU, nora ANI și nepotul MARIUS.

„S-a stins steaua ce ne luminează viața/Și ne-a lăsat în beznă, mângâindu-i gheața/A plecat băiatul ce-mi zâmbea dimineața/Și-au apărut lacrimi ce dureros î-mi brăzdează fața". S-au scurs 6 săptămâni de lacrimi și durere de când s-a stins din viață, cel ce a fost fiu, frate, nepot și bun prieten

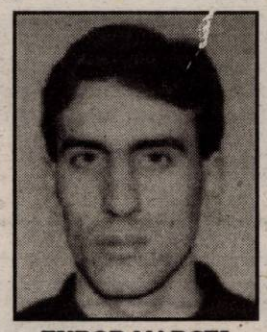

TUDOR MARCEL.
Parastasul va avea loc duminică, 27 martie 2005, ora 11,30 la Biserica Ortodoxă Șega II, str. Școalei. Te vom plânge mereu, mama și sora în veci nemângâiate. (6804)

Pios omagiu la împlinirea unui an de la trecerea în eternitate a celui care a fost soț și tată
DIDIȚĂ CONSTANTIN.
Parastasul la Biserica din Cimitirul Pomenirea, duminică 27 martie 2005, ora 12. Dumnezeu să-l odihnească în pace! Soția. (6818)

Se împlinesc 6 săptămâni de la trecerea în neființă a scumpului meu soț, tată și bunic

LAZA GHEORGHE.
Fie-i țărâna ușoară. Nu te vom uita niciodată. Parastasul de pomenire va avea loc duminică, 27 martie 2005, ora 12, la Biserica Șega II UTA. Familia veșnic îndurerată, soția LAZA MĂRIOARA. (6821)

Azi, 25.03.2005, se împlinește un an de lacrimi și durere de când ne-a părăsit scumpa noastră soție, mamă și fiică

ARDELEAN CORNELIA.
Fie ca bunul Dumnezeu să te odihnească în pace! Soțul GHEORGHE, fiica ALINA și părinții IOAN și IULIANA din CURTICI. Parastasul va avea loc la Biserica Ortodoxă din Curtici, duminică 27 martie 2005. (6839)

O rugăciune și o lacrimă, la împlinirea unui an de la decesul celui care a fost tată, bunic și străbunic

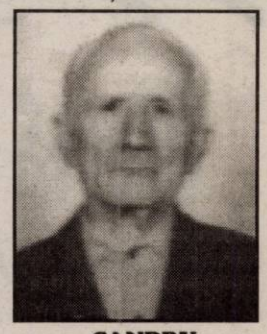

ȘANDRU VASILE.
Dormi în pace, suflet bun! Parastasul va avea loc duminică, 27 martie 2005, ora 12, la Biserica Șega 2 UTA. Familiile ȘANDRU și HĂBUC. (Ag. UTA, 363)

Nu te vom uita niciodată și vei rămâne veșnic în sufletele noastre, dragă
NINA DEHELEAN.
Colegii de la SC INDAGRARA, Secția SPIRT. (6855)

✝ SERVICII FUNERARE ✝

IN MEMORIAM "KUKI"
SERVICII FUNERARE COMPLETE
Str. M Eminescu Nr.4
în curte
Tel: 211.929 - 0723.343.964
MAGAZIN DESCHIS LA ORICE ORĂ
OFERĂ:
■ SICRIE 10 modele de la 900.000 - 3.400.000
■ SICRIE LUX 6 modele de la 3.600.000-22.500.000
Mânere. Șuruburi, prosoape, lumânări, colaci și colivă
■ LENJERIE 10 modele de la 350.000 - 2.000.000
Apelând la serviciile noastre (spălat, îmbrăcat, formolizat și transport) BENEFICIAȚI DE 20% REDUCERE LA SICRIU
GRATUIT Transportul sicriului la domiciliu Transport Intern și Internațional
Se poate plăti și după ridicarea ajutorului de înmormântare

RO STYL COMPANY
Servicii Funerare
magazine deschise și noaptea
Arad, Str. M. Eminescu 22 (peste drum de Artex) tel. 214.422
Arad, Calea Victoriei 31 (lângă Strungul) tel. 228.909; 0744.690.121
OFERĂ:
■ Sicrie și accesorii funerare
■ Transport funerar cu mașini speciale în țară și străinătate.
GRATUIT: Transportul sicriului la domiciliu în Arad.
REDUCERE 40% LA SICRIU clienților care fac spălat, îmbrăcat, formolizat și transport cu firma noastră.
PLATA ȘI DUPĂ ÎNCASAREA AJUTORULUI DE ÎNMORMÂNTARE

EURO STIL

Complex Podgoria
Telefon 270.930

Ofertă trăznet!

Compară şi convinge-te!

Canapea Fantajija
7.995.000 lei

Biblioteca Basia
11.895.000 lei

(C.931/2004)

DACIA

Vino şi testează gratuit!

LOGAN

- Leasing - de la 62 EUR/lună*
- Credit persoane fizice - de la 46 EUR/lună**

VERBIȚĂ SRL
Arad, Calea A. Vlaicu nr. 282
Tel.: 0257-275.690
Mob.: 0722.259.423

Dacă vrei să trăiești plăcerea de a conduce noua Dacia Logan sau să vezi cum te-ar putea ajuta în afaceri, vino la show-room-ul din Arad, Calea Aurel Vlaicu nr. 282 și încearc-o. Sigur o vei vrea acasă.

* avans 50% / 36 luni
** avans 50% / 84 luni

(c.1037/2005)

Dacia Logan Alegerea care te avantajează

TERMOPLAST

FERESTRE UȘI * PVC

Viitorul obligă ... Vânzări în rate

Tâmplărie PVC cu noua generatie a profilelor ALUPLAST Germania, cu 3 și 5 camere, feronerie germană

Spațiu de prezentare: Piața UTA , Bl. Z 22 parter !

Rulouri , jaluzele și plase de insecte .

aluplast Sisteme de garduri, porti și balustrade din aluminiu.

TEL 0257 273550 sau 0788 460230; 0788 460231

(c.1019/2005)

TÂMPLĂRIE PVC cu GEAM TERMOPAN

CALITATE GERMANĂ GEALAN Fenster-Systeme

ARAD, STR. CAIUS IACOB BL.R
FOSTUL Mag. CĂMINUL (lângă BANC POST)

NOU! MARI REDUCERI DE PREȚURI!!!
VĂ PUTEȚI CONVINGE LA 213.145

0788.391.769

(c.989/2005)

grupul Lagermax

ANGAJEAZĂ PENTRU SEDIUL DIN CURTICI

1 ANGAJAT PENTRU DEPARTAMENTUL ASIGURĂRI
cod 01

CERINȚE:
- Limba maghiară
- Limba germană/engleză constituie avantaj
- Cunoștințe operare calculator
- Minim studii medii
- Carnet de conducere categoria B

Vă rugăm să trimiteți CV-ul și scrisoarea de intenție, cu precizarea condiției minime de salarizare la adresa 315200 Curtici, str. Teilor nr. 2 sau fax 0257-217.184.

(com./03.2005)

CAMERA DE COMERȚ ARAD

ORGANIZEAZĂ URMĂTOARELE CURSURI:

- Formare și perfecționare în resurse umane;
- Aplicații practice în contabilitate;
- Operator calculator (Windows, Word, Excel);
- Contabilitate și aplicații pe calculator;
- Limbi străine (engleză, italiană, franceză, germană, spaniolă);
- Declarant vamal;
- Vânzător

Informații suplimentare la sediul Camerei de Comerț Arad, str. Cloșca nr. 5, camera 2, parter
Tel.: 20.88.07; 20.88.08

(c. 1066/2005)

PROMO

MATROS PARCHET LAMINAT

Parchet trafic mediu apartamente - 6,5 mm HDP
* 139.000 lei/m²

Parchet trafic maxim apartamente - 7 mm HDF
* 175.000 lei/m²

Folie + Adeziv GRATIS! *fără TVA

Str Aurel Vlaicu Nr.28 - 32, Tel/Fax: 0257 - 349.888
(lângă stadionul UTA, fosta scoală de soferi)

(c.921/2004)

CORAURA

tel : 270525

Garanție 2 ani
Clasa A
800 Rot / min

la mașinile de spălat
INDESIT

crește turațiile și scade prețul

REDUCERE 4.000.000 Lei

Preț nou 9.990.000 Lei

(c.806/2004)

prevenire, protecție, siguranță

SISTEME ANTIINCENDIU
- DETECTARE,
- SEMNALIZARE,
- STINGERE

PROIECTARE, EXECUTIE, SERVICE
DOCUMENTAȚII P.S.I.
EXPERTIZE, EVALUARI RISC DE INCENDIU
INSTRUIREA PERIODICA A PERSONALULUI ANGAJAT

Tel: 0257/252104
Arad - 310144, B-dul Revolutiei, nr. 12-18, sc. B, ap. 3
AXUM COMP s.r.l.

TÜV CERT ISO 9001:2000

(C.1059/2005)

SANPAOLO IMI BANK
SANPAOLO
CREDITE PERSONALE
Perioada de creditare
până la 10 ANI
Destinația creditului
NU TREBUIE JUSTIFICATĂ
față de Bancă
Informații suplimentare
ARAD, B-dul Revoluției, Nr. 88
TELEFON: 280.503, 280.547

ADEVĂRUL

Cotidian independent Arad

ASTRA
ASTRA VAGOANE CĂLĂTORI
Singurul producător de confort din domeniu
Str. Petru Rareș 1-3
Tel: 233.651 Fax: 258.168
e-mail: astra.calatori@astrac.rdsar.ro

Anul XVII, nr. 4477 | 16 pagini | SÂMBĂTĂ, 26 MARTIE 2005 | 6.000 lei/0,60 lei noi
adevarul@arad.ro; adv.pub@arad.ro | http://adevarul.arad.ro
Publicație auditată de BRAT | Tiraj mediu zilnic vândut: 27 845

Paștele catolic

Ștefan Tabuia

Câți catolici îți citesc ziarul? m-a interpelat un mai vechi prieten, contrariat de spațiul, ceva mai mare decât în alți ani, dedicat în numărul precedent sărbătorilor de Paști la creștinii aparținători de Vatican. Să fie vreo cinci mii, i-am răspuns cu convingere, dar nu aveam cui. Pe prietenul nostru nu-l interesa cu adevărat răspunsul la întrebare, cât mai ales să ne reproșeze eroarea de a le da ungurilor apă la moară. Ce o să spună autoritățile Bisericii Ortodoxe aflând tratamentul preferențial acordat celorlalți creștini? a mai zis el, cu subînțeles.

În spiritul bunelor relații interetnice și interconfesionale, ziarul nostru promovează de ani și ani o publicistică echilibrată, încercând să satisfacă așteptările și aspirațiile spirituale ale tuturor credincioșilor, indiferent de religie sau cult, dar în acest an, în consens cu tot mai buna înțelegere dintre românii majoritari și etnicii maghiari, dintre România și Ungaria, am înțeles să acordăm un spațiu ceva mai mare decât în anii precedenți subiectelor legate de Paștele catolic. Am făcut-o cu sentimentul că împlinim o datorie față de miile de cititori de credință catolică, cărora le purtăm aceeași considerație ca și ortodocșilor. Firește, nu așteptăm nici un fel de manifestări zgomotoase de mulțumire din partea cititorilor de credință catolică, dar sincer vorbind, nici la apostrofări amicale nu ne-am așteptat. Românii ortodocși sunt caracterizați de toleranță și înțelegere față de ceilalți credincioși trăitori pe aceste pământuri și nu ne îndoim că însuși Preafericitul Patriarh Teoctist ar înțelege modestul nostru demers dacă, din întâmplare, i s-ar aduce la cunoștință.

(Continuare în pagina 6)

Iosif Matula a fost ales președinte al CJA

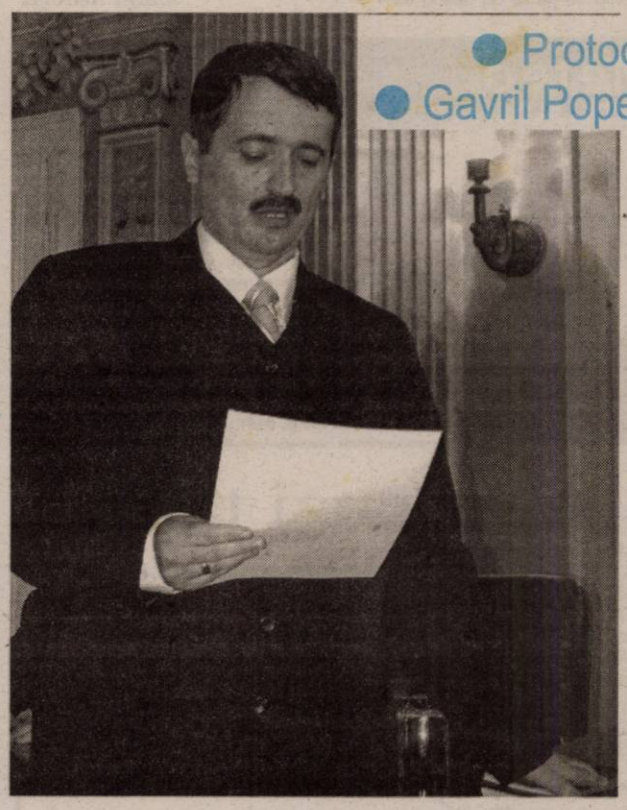

● Protocolul Alianței D.A. începe să scârțâie
● Gavril Popescu va fi analizat de conducerea centrală

Consilierii Județeni l-au ales ieri pe Iosif Matula președinte al CJA, cu 23 de voturi „pentru", în detrimentul contracandidatului său Gavril Popescu, care a obținut doar nouă voturi. La lucrări au participat Gheorghe Seculici, viceprim-ministru al Guvernului României, oficialități locale în frunte cu primarul Gheorghe Falcă și viceprimarul Tiberiu Dekany, parlamentari arădeni, membri de partid și susținători ai unuia, sau altuia dintre cei doi candidați.

Decizia liberalului Gavril Popescu de a candida la funcția de președinte al CJA i-a luat prin surprindere pe reprezentanții Alianței D.A., care se așteptau ca zvonurile ce circulau ieri pe coridoarele Palatului Administrativ, privind candidatura colegului lor de Alianță la șefia Consiliului Județean să nu fie adevărate.

Dacă propunerea de candidatură a lui Iosif Matula a fost făcută de democratul Ioan Moș, Tiberiu Rancu, fost membru PSD, l-a propus pe Gavril Popescu, dar fără să i se dea cuvântul, deci propunerea nu a fost valabilă.

Competiția

Bomba a venit chiar din vocea vicepreședintelui Gavril Popescu, care în alocuțiunea sa a declarat următoarele: **„Din cauza faptului că există un singur candidat și respectând spiritul competiției, permiteți-mi să-mi anunț și eu candidatura la funcția de președinte al Consiliului Județean. Am luat această decizie prin faptul că timp de opt luni de zile am fost vicepreședinte al CJA, având o relație deosebită cu toți colegii din teritoriu și consider că această candidatură nu aduce nici un prejudiciu Alianței și am dat dovadă de loialitate în tot ceea ce am întreprins".**

Daniel Albu

(Continuare în pagina 6)

Fie ca Sfintele Sărbători de Paști să aducă tuturor creștinilor pacea și liniștea sufletească în familii.

Vă dorim multă sănătate și fericire.

Hristos a înviat!

Prefect Cristian Stragea | **Subprefect, Levente Horvath**

Redacția ziarului „Adevărul" dorește tuturor cititorilor care sărbătoresc în aceste zile Sfintele Paști, ca lumina Învierii să le aducă în suflete alese momente de trăire creștinească!

Hristos a înviat!

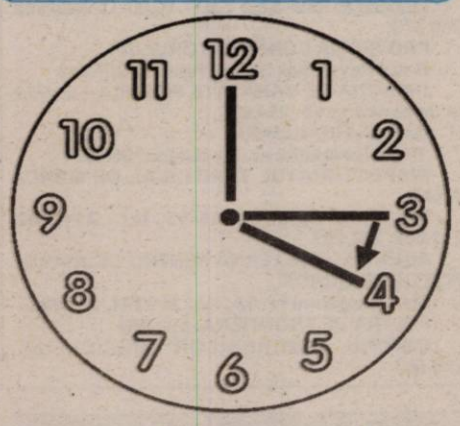

Se trece la ora oficială de vară

În această noapte, de sâmbătă, 26 martie spre duminică 27 martie, pe întreg teritoriul României se trece la ora oficială de vară. Acele ceasornicelor se dau cu o oră înainte, astfel ora 3.00 a zilei de duminică va deveni ora 4,00.

Printr-un proiect PHARE

Centrul vechi al Aradului va ieși din mizerie și întuneric

În ultimii ani, administrațiile care s-au ocupat de bunul mers al municipiului Arad au cam uitat, fără excepții, de problemele cartierelor, în general, și ale vechiului centru al orașului, în special. O zonă cu o însemnătate deosebită pentru istoria municipiului a fost lăsată de izbelițe, fără lumină, făr apă, fără canalizare. Mai mult, în centrul istoric au fost „plantate", dacă putem spune așa, familii nevoiașe care, cu timpul, din lipsa banilor, au transformat orașul vechi într-un cartier în care ți-e frică să și intri, dar să mai locuiești acolo.

Cosmin Mihuța, Foto: Ștefan Matyaș

(Continuare în pagina 9)

Varianta de primăvară a Codului Fiscal - accize majorate, noi impozite

● Din aprilie, scumpiri la energia termică, carburanți ● Din mai, taxe majorate ● Din iulie, preț mai mare și la energia electrică

Pag. 8

OFERIM SPRE ÎNCHIRIERE
- SPAȚII COMERCIALE AMENAJATE - 15 euro/mp
- SPAȚII PRODUCȚIE + BIROURI - 3 euro/mp
Tel. 338.244
0721.269.703

Meditația zilei

„Minciuna premeditată nu mai este chestiune de fantezie, ci de caracter".

(Tudor Mușatescu)

Calendar

Astăzi, Soarele răsare la ora 6 și 9 minute și apune la ora 18 și 35 minute. Au trecut 84de zile din acest an. Au mai rămas 281 zile până în 2006.

Praznicul zilei: Biserica ortodoxă: Soborul Arhanghelului Gavriil; Sf. Mc. Montanus preotul și soția sa, Maxima Odovania Praznicului Buneivestiri. (Pomenirea Morților); **Biserica greco-catolică:** Sf. Arhanghel Gavriil; Sf. M Montanus și Maxima (Încheierea Sărbătorii Buneivestiri); **Biserica romano-catolică:** Soborul Sf. Arh. Gavriil; Montanus și Maxima.

A venit barza!

La Arad: Naltu Alexandru, Barna Ștelian Petru, Barna Pavel Adrian, Oniga Carla Andreea, Tașcă Sebastian Marius, Böszörmenyi Alexandru Eduard, Gudiu Dariana Mara.

Au plecat dintre noi!

Skerhak Iosif Oscar (1931); Serac Viorel (1956); Bica Ioan (1929); Ivanischi Dumitru (1918); Cocerhan Parasca (1933); Adrian Dorina (1944); Deac Gheorghe (1938); Melik Ana (1923).

Teatre

Teatrul „Ioan Slavici" Arad prezintă astăzi, 26 martie, sala mare, ora 19, **„Jocul dragostei și al întâmplării"**, de Marivaux, regia artistică Laurian Oniga.

Duminică, 27 martie, sala mare, ora 19, **„D-ra Iulia"** de Strindberg, regia artistică Laurian Oniga.

„Adevărul" vă ascultă

La telefonul dimineții, 280944, între orele 9,00-12,00

☎ Profitând de vremea însorită de ieri dimineață, **Petru Bulcu** s-a plimbat preț de câteva minute pe Faleza Mureșului. Din păcate, priveliștea nu a fost tocmai relaxantă. **„Era cât pe aci să fiu dărâmat de bicicliștii și motocicliștii care au trecut ca vântul pe lângă mine. Inutil să vă mai spun că nici țipenie de gardieni publici. Ajungând lângă Mureș, un alt peisaj dezolant. După retragerea apelor au rămas tone de deșeuri, care au și început să miroase sub razele de soare. Interesează pe cineva?"** - întreabă retoric domnul Bulc.

☎ **„Scrieți, domnule, că ne-am săturat de cei de la CTP. Toată iarna am înghețat în tramvaie, iar acum, că a venit vremea bună, ei ne dau căldură de-ți vine să-ți iei câmpii. Azi dimineață (n.a. ieri) erau vreo 30 de grade Celsius în tramvaiul 18. Cum e posibil așa ceva? Pur și simplu își bat joc de noi."** - și-a vărsat năduful, **Ion M.**, din cartierul Micalaca. Din păcate, astfel de „scăpări" au devenit o obișnuință pentru „tramvaiștii" arădeni, care ar trebui să respecte mai mult călătorii plătitori de bilete și abonamente tot mai scumpe.

☎ Pentru că a avut nevoie de o adeverință folositoare la recalcularea pensiei, **Petru Balaș** a bătut la ușa Biroului Personal de la Depoul CFR Arad. În timp ce purta un dialog civilizat cu una dintre angajate, o colegă mai tânără a intervenit în discuție, poftindu-l pur și simplu afară din birou pe omul nostru pe motiv că ele nu au timp de explicații suplimentare. **„După 38 de ani de muncă pe locomotivă, în condiții numai de mine știute, am fost acum umilit de o funcționară care probabil nici nu știe cu ce se mănâncă slujba de ceferist. Poate conducerea Depoului Arad ar trebui să facă puțină ordine în rândul personalului. Impertinența nu poate fi tolerată într-o instituție ceferistă."** - a concluzionat veteranul Depoului CFR.

Redactor de serviciu,
Călin Mnerie

Rețeta zilei

Cartofi cu dovleac și carne de porc la cuptor

Ai nevoie de: 1 kg cartofi, 1 kg dovleac de plăcintă, 1/2 kg cârnați de porc afumați, 400 g carne afumată, 1/2 kg costiță afumată.

Cum procedezi: Cureți cartofii, îi speli și îi tai pai. Cureți și speli și dovlecelul de plăcintă, îl tai felii mai lunguiețe. Așezi cartofii într-un colț al tăvii, iar dovlecelul în colțul opus. În mijlocul tăvii pui apoi costița afumată feliuțe, apoi carnea tăiată felii, iar la urmă bucățelele de cârnați. Torni peste toate un pahar mic de apă (circa 50 ml) și dai tava la cuptor pentru 1 oră. Ai grijă să mai întorci cartofii din când în când, să se rumenească bine. Nu mai adaugi sare, deoarece afumăturile sunt sărate toate. Dacă le pui de cu seară la desărat, atunci numai peste cartofi presari sare. După ce s-au rumenit toate, mănânci mâncarea cât e caldă, căci numai așa e bună. Alături pui o salată de murături.

Meteo

Vremea va fi schimbătoare în cursul nopții și în general instabilă ziua. Cerul va fi variabil la început, dar va deveni mai mult noros în a doua parte a intervalului, când pe arii relativ extinse vor cădea ploi ce vor avea și caracter de aversă. Vântul va sufla slab la moderat din sud-vest. Izolat va fi ceață în zonele joase.

Temp. max.: 14 la 17°C
Temp. min.: 3 la 6°C

Comenzi taxi

- ALFA PLUS 949; 349.349
- TAXI ALFA 945; 22.88.88; 25.25.26; 0723-200.301; 0745-50.60.70
- TAXI ARAD 244.244; 274.444; 0722-755.440
- STAR 212.222; 0722-361.011; 0745-645.645
- FAVORIT 280.000; 281.111; 0740-083.333; 0724-409.992
- EUROPA 275.555; 0723-677.555; 0744-828.163
- VALI DIESEL 280.705; 280.100
- MIRCO MILI 230.530; 230.730; 0740-152.828; 0723-062.366
- DELMAR 229.220
- TAXI VERBIȚĂ 0726.336.969; 0741.200.300; 944

CUR$UL VALUTAR

VALORI ÎNREGISTRATE IERI, 25 MARTIE 2005 — Astăzi

Denumirea valutei	BNR	BCR		BRD		SAN PAOLO IMI BANK		Banca Românească		Banca Romexterra		Alpha Bank		Casa Schimb Luxor	
		C	V	C	V	C	V	C	V	C	V	C	V	C	V
Euro	36502 (3,6502)	36000 (3,6000)	37000 (3,7000)	36000 (3,6000)	37000 (3,7000)	35800 (3,5800)	36720 (3,6720)	36100 (3,6100)	36850 (3,6850)	36100 (3,6100)	37000 (3,7000)	36250 (3,6250)	37100 (3,7100)	36100 (3,6100)	36400 (3,6400)
Dolar S.U.A.	28176 (2,8176)	27600 (2,7600)	28600 (2,8600)	27720 (2,7720)	28670 (2,8670)	27400 (2,7400)	28530 (2,8530)	27807 (2,7807)	28634 (2,8634)	27340 (2,7340)	28640 (2,8640)	27900 (2,7900)	28700 (2,8700)	27600 (2,7600)	28100 (2,8100)
Forint	148 (0,0148)	130 (0,0130)	160 (0,0160)	140 (0,0140)	153 (0,0153)	140 (0, 0140)	153 (0,0153)	-	-	144 (0,0144)	151 (0,0151)	-	-	145 (0,0145)	149 (0,0149)

ADEVĂRUL

Cotidian independent Arad

Editor: S.C. ADEVĂRUL Arad S.R.L.
COD FISCAL R 1681938 ● COD SICOMEX 19.604 ● CERTIFICAT J 02/1886 / 31 X 1991 ● COD SIRUES 020956601 ● ISSN 1220 - 7489

Consiliul de administrație: președinte - **MIRCEA DORGOȘAN,** telefon 281802, 280625; **vicepreședinte - MIRCEA CONTRAȘ,** telefon 280854; **membri: LIZICA MIHUȚ**, telefon 280070, **ȘTEFAN TABUIA,** telefon 280854, **MIRCEA ȚÎȘCĂ**, telefon 280904.

Colegiul de redacție: **ȘTEFAN TABUIA (redactor-șef)**, telefon **280854**; **MARCEL CANCIU** (șef secție foto), telefon **281701**; **ALEXANDRU CHEBELEU** (șef secție sport), telefon **281701**; **GABRIELA GROZA** (secretar general de redacție), telefon **280854**; **VASILE FILIP** (șef secție cultură-învățământ-tineret), telefon **280003**; **IOAN IERCAN** (șef secție politică), telefon **280943**; **TRISTAN MIHUȚA** (șef secție probleme sociale - investigații), telefon **281855**; **DORU SAVA** (șef secție economic), telefon **281738**; **NICOLAE OPREAN** (șef secție actualități), telefon **280003**; **MIRCEA ȚÎȘCĂ** (șef secție publicitate), telefon **280904**; **MIRCEA CONTRAȘ** (vicepreședinte al consiliului de administrație), telefon **280854**; **MIRCEA DORGOȘAN** (președinte al Consiliului de administrație), telefon **281802, 280625.**

Redacția și administrația: 310130 Arad, Bd. Revoluției nr. 81. Telefoane; SECRETARIAT - 281802, fax 280655, 280625; ADMINISTRAȚIE - CONTABILITATE - 281797; MICA PUBLICITATE - 210775; MAREA PUBLICITATE - 280904; CLUBUL PRESEI - 280989.

Tiparul executat la S.C. MEDIAGRAF S.A. ARAD, str. Feleacului F.N., telefon 250902, fax 250920

Adresa Internet http://adevarul.arad.ro

Cinematografe

DACIA: Doi cuscri de coșmar (SUA): 11; 13,30; 16; 18,30; 21.

Horoscop

Sâmbătă, 26 martie 2005

Berbec (21.03-20.04). Aveți grijă să nu intrați în conflict cu cineva foarte puternic și cu mare influență.

Taur (21.04-20.05). Ziua de azi v-o dedicați în ce mai mare parte treburilor casnice și persoanei iubite, care vă înconjoară cu atenții.

Gemeni (21.05-20.06). Sunteți copleșiți de tot felul de planuri care au ca scop rotunjirea bugetului personal.

Rac (21.06-22.07). Aveți șansa să stabiliți contacte cu persoane care vă dau informații foarte importante.

Leu (23.07-22.08). Dacă simțiți că oboseala vă doboară, încercați să vă detașați de problemele zilnice. Tandrețea persoanei dragi vă va sensibiliza și vă va aduce un plus de prospețime.

Fecioara (23.08-22.09). Acceptați punctul de vedere al celorlalți și încercați să fiți mai calm. Induceți-vă, prin autosugestie o stare de bună dispoziție.

Balanța (23.09-22.10). Evitați deciziile luate în pripă sau alegerile făcute în urma unor sfaturi proaste.

Scorpion (23.10-21.11). Renunțați de bună voie la o parte din activitatea dvs. Ce nu știu cei implicați este faptul că nu mai vreți să faceți nimic pe gratis.

Săgetător (22.11-21.12). Astăzi vă gândiți în mod special la persoana dvs. Vă preocupă relațiile cu ceilalți, confortul și detașarea de stres.

Capricorn (22.12-19.01). A spune ce gândești și a te gândi la ce spui sunt lucruri diferite. Atenție la ceea ce spuneți!

Vărsător (20.01 - 20.02). Un bun de familie asupra căruia aveți și dvs. drepturi va fi împărțit în mod nedrept.

Pești (21.02-20.03). În domeniul profesional, lucrurile încep să meargă bine.

Utilitare

PRIMĂRIA MUNICIPIULUI
Program de relații cu publicul (camera 5) luni-vineri între orele 8-20. Tel. 284.744, tel. centrală 281.850.

PIEȚE, TÂRGURI
Astăzi este zi de piață la Chișineu Criș, Lipova, Pâncota, Felnac, Grăniceri, Hălmagiu, Moneasa, Pecica, Vărșand, Socodor, Vladimirescu, Zimandu Nou, Covăsânț. Târguri **săptămânale** se desfășoară astăzi la Lipova, Pâncota, Hălmagiu, Moneasa.

FARMACII DE SERVICIU
● Farmacia **REMEDIUM** Arad, B-dul Revoluției nr. 52-54. Program luni-vineri: 7,30-20,00, sâmbătă 8,00-14,00. Telefon 233195. Eliberează medicamente compensate și gratuite.
● Farmacia **„OMNIAFARM"**, Calea Aurel Vlaicu, Bl. Z28, cu program zilnic de la ora 8,00-22,00. Telefon 271.724. Eliberează rețete gratuite și compensate.
● Farmacia **MELISSA** - medicamente alopate și homeopate. Onorăm și rețete gratuite și compensate. Tel. 219.588, Micălaca, str. Abrud nr. 80, bl. 219. Orar: luni-vineri 8-20, sâmbăta 9-16.
● **Spitalul Clinic Județean Arad** are un nou număr de telefon: 0357407200

URGENȚE STOMATOLOGICE
● Urgențe stomatologice în sistem privat. B-dul Revoluției nr. 62, zilnic 8-12; 14-20, sâmbătă 9-12. Telefon: 256665.
● Asigură Cabinetul din str. Crișan (în spate la Gionelli), program non-stop. Telefon: 253.794.

UROLOGIE
Cabinet urologie (în clădirea Policlinicii Municipale). Program zilnic, inclusiv sâmbăta, între orele 9-12, telefon 213036.

OFTALMOLOGIE
Cabinet Dr. Țurlea Magdalena, medic primar oftalmolog, oferă consultații oftalmologice, prescriere și prelucrare computerizată de ochelari, lentile de contact, ochelari de soare etc. Str. Miron Costin, bl. 9 (lângă „Casa Albă"), tel. 253.523.

DISPENSAR VETERINAR
Dispensarul veterinar din Aradul Nou efectuează zilnic, orele 8-16 (sâmbăta 8-12 și duminica) examen trichineloscopic, vaccinări antirabice și sterilizări câini-pisici, însămânțări artificiale. Telefon 287.298.
Dispensar veterinar din Curtici: examen trichineloscopic, vaccinări, tratamente, consultații, la toate speciile de animale. Telefon 464.145.

ADMINISTRAȚIA FINANȚELOR PUBLICE
Administrația Finanțelor Publice a municipiului Arad: Asistență contribuabili - telefon 280.633, 280.733, int. 198 (persoane fizice) și 118 (persoane juridice) int. 166 (relații publice) între orele 9,00-17,00. Informații suplimentare la www.finantearad.ro

ÎNREGISTRĂRI ÎN CAZ DE DECES
Biroul de Stare Civilă - decese face înregistrări după următorul program: sâmbătă și duminică, între orele 9,00-11,00. Tel. 281850.

TELEFOANE DE URGENȚĂ
POMPIERI 981; 251.212
AMBULANȚĂ ARAD - 961 sau **251.313**
POLIȚIE: 955
Numărul de centrală telefonică al I.J.P. (Inspectoratul Județean de Poliție) Arad: 207.100.
S.C. DISTRIGAZ-NORD S. A. TÂRGU MUREȘ
Sucursala de Distribuție a Gazelor Naturale Arad, Dispeceratul permanent - telefon 218.928; 256.928
DERANJAMENTE CURENT ELECTRIC: 235.991
VERIFICARE METROLOGICĂ ȘI REPARAȚII CONTOARE APĂ: 255.274; 0723-343.976
INFORMAȚII CFR: 231.777
S. C. SALUBRITATE S. A. ARAD
Dispecerat între orele 7,00 - 19,00. La telefonul: 280.873.
PROTECȚIA CONSUMATORULUI
B-dul Revoluției, nr. 50. Telefon: 257.049
DIRECȚIA DE SĂNĂTATE PUBLICĂ - serviciul de permanență: 254.438
GARDA FINANCIARĂ
B-dul Revoluției nr. 79, telefon: 280.971
INSPECTORATUL TERITORIAL DE MUNCĂ ARAD
Str. Episcopiei nr. 11-13, tel.: 211.762, 211.862, 257.251
AGENȚIA JUDEȚEANĂ PENTRU OCUPAREA FORȚEI DE MUNCĂ
Str. Călugăreni nr. 1A, tel.: 211.791, 281.998
POLIȚIA DE FRONTIERĂ: tel.: 959
CORPUL GARDIENILOR PUBLICI tel.: 280.557

POLARIS M HOLDING
M. Eminescu, Nr. 5
Tel. 0257.219.300 www.polaris.ro
Fax.: 0257.368.677 office@polaris.ro

www.polaris.ro
Împreună pentru un oraș curat!

Peste 200 de polițiști - avansați în grad de Ziua Poliției Române

Polițiștii din cadrul Inspectoratului de Poliție Județean Arad au sărbătorit, ieri, în cadru festiv, **Ziua Poliției Române**. Evenimentul a debutat la orele 11,00, după ce sala mare a Inspectoratului se umpluse până la refuz. Comisarul-șef **Teodor Pantea,** șeful I.P.J. Arad, a salutat asistența, precizând, pentru cei prezenți, că evenimentul se bucură (și) de prezența inspectorului-șef al Inspectoratului Județean de Poliție Bekes, din țara vecină, Ungaria. Ulterior, comisarul-șef Pantea a dat citire mesajelor de felicitare primite din partea președintelui României, **Traian Băsescu**, a primului-ministru **Călin Popescu Tăriceanu,** a ministrului Administrației și Internelor, **Vasile Blaga,** respectiv din partea chestorului de poliție **Dan Valentin Fătuloiu**, șeful Inspectoratului General de Poliție, încheind cu un cuvânt propriu de felicitare la adresa celor care au trudit și trudesc pentru menținerea I.P.J. Arad pe un loc fruntaș în rândul inspectoratelor de poliție din țară.

De ziua lor, mai sus cu o treaptă profesională!

Foto: M. Szegö

Prefectul Aradului, **Cristian Stragea**, a felicitat, la rândul său, polițiștii arădeni, exprimându-și speranța că și pe viitor va colabora cu aceștia la fel de bine ca și până acum. După care s-a scuzat și a părăsit sala festivă, motivând: **„Tocmai acum se alege președintele Consiliului Județean Arad, fapt pentru care trebuie să mă retrag. Vă dați seama ce frământări sunt acolo!"** În fine, a urmat cuvântul de felicitare al șefului Poliției Bekes, sosind rândul avansărilor în grad la termen, respectiv înainte de termen, în cazuri excepționale. Nu mai puțin de 175 de agenți au fost înaintați în grad, împreună cu 54 de ofițeri. În mod excepțional, adică înainte de termenul legal, au fost avansați în grad agentul **Pavel Puleac,** care a devenit agent șef de poliție, respectiv subcomisarul **Ioan Tamaș,** care a devenit comisar. În același context, au fost apreciați la modul superlativ doi polițiști anume, care au primit titlul de **„polițistul anului"**, pentru merite deosebite în activitate. Este vorba despre subinspectorul **Marian Ghiță,** din cadrul Serviciului Crimă Organizată și Antidrog al I.P.J. Arad și de agentul **Vasile Sorin Ochiș,** șef de post la Bocsig și, în același timp, șef al Centrului Zonal Bocsig. Mai menționăm și faptul că agentul-șef de poliție **Lorena Hopșitar**, care a fost, până ieri, singurul polițist femeie din cadrul Serviciului Poliției Rutiere Arad, a fost avansată la gradul de subinspector de poliție, urmând să activeze, pe viitor, într-unul din serviciile de investigații ale I.P.J. Arad. De asemenea, a fost avansat în grad, devenind subcomisar, și unul dintre candidații la postul de inspector-șef al I.P.J. Arad. Este vorba despre fostul, de pe acum, inspector principal **Ioan Dascălu**, șeful Serviciului de Combatere a Crimei Organizate și Antidrog din cadrul I.P.J. Arad.

Sărbătoarea a fost deosebită, tuturor polițiștilor avansați ieri făcându-le o reală plăcere să-și audă numele rostite de șeful I.P.J. Arad, comisarul-șef **Teodor Pantea**. Iar atmosfera caldă a făcut să nici nu se observe absența de la evenimentul special al polițiștilor, a oficialităților locale invitate, ale căror nume figurau pe plăcuțele specifice așezate la prezidiu. Ne referim la primarul Aradului, **Gheorghe Falcă**, respectiv la **Gavril Popescu,** vicepreședintele Consiliului Județean Arad. Au fost ocupați însă, de bună seamă, cu alegerea președintelui Consiliului Județean, eveniment la care s-a grăbit, cum am menționat mai sus, și prefectul Stragea. Lă Mulți Ani, și din partea noastră, polițiștilor arădeni!

Eugenia Pantea

Cronica măruntă

● În ultimele zile, medicii Serviciului Județean de Ambulanță nu s-au confruntat cu cazuri ieșite din comun, exceptând îmbolnăvirile de gripă. Dacă suferinzii de afecțiuni respiratorii au înțeles, în ultima perioadă, că problemele lor de sănătate nu necesită, neapărat, prezența ambulanței, putând fi lesne vindecate și de medicul de familie, bolnavii hipertensivi sau cei cărora colicile renale le-au făcut probleme apelează din ce în ce mai mult la ajutorul medicilor de la ambulanță.

● Toți cei care locuiesc în cartierul Micalaca au putut să vadă cum lucrătorii de la drumuri s-au apucat de treabă. Lucru bun dacă ținem cont de starea în care se află drumurile din municipiu, dar totodată un motiv de nervozitate pentru toți șoferii care circulă prin acea zonă, deoarece aceste lucrări au loc ziua, când traficul este foarte intens. Oare nu se pot face aceste reparații după ora 20,00?

● Gardienii publici au început seria de controale privind curățenia de primăvară. În cadrul acestor verificări, s-a urmărit și dacă arădenii și-au curățat șanțurile și rigolele din fața gospodăriilor. Astfel, pentru că nu au fost disciplinați, au fost amendați, cu sume cuprinse între 400 de mii de lei și 500 de mii de lei, **Ioan Uscă** și **Francisc Mezei**.

● Organele de ordine publică l-au sancționat și pe **Bobacol Cătană** din Arad pentru că și-a lăsat patrupedul, în libertate, pe stradă, riscând ca acesta să agreseze trecătorii. Pentru greșeala lui, a fost amendat cu 450 de mii de lei.

● **Aurelian Petrică** și **Petru Ligurar**, ambii din Arad, riscă să fie amendați drastic de către gardienii publici. Cei doi au fost surprinși consumând alcool în locuri publice. Amenda pentru astfel de fapte este cuprinsă între un milion de lei și cinci milioane de lei. Aviz amatorilor!

● O echipă de supraveghere a frontierei din cadrul Sectorului Curtici a sesizat prezența unui grup format din patru cetățeni africani, în zona localității Sânmartin, la o distanță de 500 de metri de linia verde.

Lucrătorii de la frontieră au constatat că au de-a face cu Manase B. (38 de ani), Eugene B. (22 de ani), Thiery D. (22 de ani) - cetățeni ai Republicii Congo și studenți la București, respectiv Pitești și Toure S., de 21 de ani - din Republica Guineea - înregistrat în evidențele Oficiului Național pentru Refugiați. Ei au recunoscut că doreau să treacă fraudulos frontiera în Ungaria.

Conform inspectorului **Robert Iudt,** purtătorul de cuvânt al Poliției de Frontieră Arad, cei trei sunt cercetați pentru tentativă de trecere ilegală a frontierei de stat.

Alte căsuțe din incinta Ștrandului vor fi scoase la licitație

În prima parte a săptămânii viitoare, 15 căsuțe din incinta ștrandului Neptun vor fi scoase la vânzare prin licitație. Directorul Gospodăririi Comunale Arad - **Ioan Covaci** - ne-a informat că de cumpărarea acestora, până joia trecută, s-au interesat în jur de 15 arădeni, care sunt așteptați să vină să vadă caietele de sarcini și să depună ofertele. **„Și arădenii ce plătesc chirii pentru căsuțe pot să le achiziționeze dacă doresc. Negociem cu ei și pot să le cumpere. Nu știm cu cât se vor vinde anul acesta, dar informativ pot să spun că anul trecut prețul unei căsuțe mici s-a ridicat la aproximativ 180 de milioane de lei"**, susține directorul G.C.A.

Conducerea G.C.A. a mai luat o măsură care să-i avantajeze pe chiriașii vechi. Aceștia pot să-și închirieze căsuțele pe o perioadă de cinci ani, cu condiția să plătească contravaloarea chiriei și pe anul 2006. **„Închirierea pe cinci ani nu este obligatorie. Cei care nu doresc pot rămâne în același sistem, adică să plătească în fiecare an chiria"**, a mai adăugat **Ioan Covaci**.

Căsuțele ce vor fi cumpărate pot fi racordate la toate utilitățile necesare: canalizare, apă și curent electric, acestea aflându-se în imediata apropiere. Toate lucrările de racord le va efectua Gospodărirea Comunală.

Tot de săptămâna viitoare vor începe reparațiile la căsuțele vechi din incinta locului de agrement. Pentru aceasta, chiriașii trebuie să depună cereri la Administrația ștrandului. Tot lucrătorii Gospodăririi Comunale vor face curățenie de primăvară în jurul căsuțelor. **„Se vor curăța grădinile și se vor tunde gardurile verzi"**, încheie directorul G.C.A..

Nadia Bodran
Foto: Ștefan Matyaș

Comisar repus în drepturi de instanța supremă

La sfârșitul anului 2003, cu ocazia trecerii Gărzii Financiare de la Ministerul de Finanțe, în subordinea Autorității Naționale pentru Control, un număr de 12 comisari au fost mutați la Administrația Financiară sau la Investigații Fiscale.

Nemulțumit de decizia luată, Ovidiu Mateescu - transferat în cadrul serviciului de colectare de la finanțe - a dat în judecată Garda Financiară, ajungându-se până la Înalta Curte de Casație și Justiție, unde s-a dispus reangajarea sa în funcția de comisar.

Astfel, începând cu data de 21 martie a.c., comisarul Ovidiu Mateescu s-a prezentat la noul și în același timp, vechiul său loc de muncă.

S. Ambruș

RCS urează tuturor angajaților, clienților și colaboratorilor care sărbătoresc Sfintele Paști în aceste zile, sănătate, pace în suflet și speranțe împlinite. Gândurile alese și recunoștința pentru sacrificiul Domnului Nostru Isus Cristos să vă umple sufletul și să vă lumineze viața.

Cristos a înviat!

Director,
Radu Gafencu

Primăria Municipiului Arad

Anunță

Elaborarea primei versiuni a Planului Urbanistic Zonal „Zona Industrială Vest - municipiul Arad" (extindere) în vederea declanșării etapei de încadrare.

Consultarea planului și transmiterea în scris a sugestiilor și comentariilor se vor face la sediul Agenției de Protecție a Mediului Arad, B-dul Dragalina nr. 16, între orele 9,00 - 16,00 în termen de 15 zile calendaristice de la data ultimului anunț.

(com. /03.2005)

Primăria Municipiului Arad

Anunță

Elaborarea primei versiuni a Planului Urbanistic Zonal „Zona Industrială Nord - municipiul Arad" (extindere) în vederea declanșării etapei de încadrare.

Consultarea planului și transmiterea în scris a sugestiilor și comentariilor se vor face la sediul Agenției de Protecție a Mediului Arad, B-dul Dragalina nr. 16, între orele 9,00 - 16,00 în termen de 15 zile calendaristice de la data ultimului anunț.

(com. /03.2005)

Primăria Municipiului Arad

Anunță

Elaborarea primei versiuni a Planului Urbanistic Zonal „Zona CET- municipiul Arad" în vederea declanșării etapei de încadrare.

Consultarea planului și transmiterea în scris a sugestiilor și comentariilor se vor face la sediul Agenției de Protecție a Mediului Arad, B-dul Dragalina nr. 16, între orele 9,00 - 16,00 în termen de 15 zile calendaristice de la data ultimului anunț.

(com. /03.2005)

Polițiștii arădeni și-au ținut ziua la Parc

Ziua Poliției Române a început, ieri, cu festivitatea de la sediul I.P.J. Arad, în cadrul căreia au fost avansați în grad peste 200 de polițiști și s-a sfârșit, apoteotic, în cadrul elegant al restaurantului hotelului „Parc", la o agapă binemeritată.

Ca în toate ocaziile de acest fel, s-a ciocnit un pahar, s-a „ciugulit" câte ceva și s-a discutat despre câte-n lună și-n stele, subiectul preferat al tuturor însă fiind postul vacant de inspector-șef al I.P.J. Arad, care urmează să se ocupe marți, după ultimul „tur" al probelor de concurs ce-l vor desemna pe câștigător.

Deși „pariurile" (fără vreo miză oarecare) s-au făcut pe „bisericuțe", majoritatea părerilor „la cald" îl dădeau drept învingător la puncte (nu neapărat politice, fiindcă politicul, dacă este să-i citățm pe polițiști, nu se amestecă în treburile interne ale instituției sărbătorite ieri) pe actualul șef al Serviciului de Combatere a Crimei Organizate și Antidrog Arad, subcomisarul **Ioan Dascălu.** Or, dacă așa spun bârfele, așa spunem și noi.

Acest lucru însă nu înseamnă că nu s-au distrat bine la Parc și ceilalți aspiranți la postul de inspector-șef al I.P.J. Arad. După părerea noastră, s-au simțit chiar foarte bine, semn că sunt cel puțin la fel de stăpâni pe... materie ca și candidatul amplasat de gura târgului în „pole-position", recte subcomisarul **Ioan Dascălu.** Dar, vorba aceea, „'om trăi și-om vedea".

În altă ordine de idei, merită să remarcăm impozanța, în uniformă de gală, a comisarului șef **Teodor Pantea**, comandantul interimar al I.P.J. Arad. Veteran în meserie, își purta ținuta cu naturalețe, galoanele grăind de la sine despre valoarea și noblețea celui ce a ajuns să cunoască, în anii de muncă petrecuți exclusiv la I.P.J. Arad, fiecare colțișor al Inspectoratului. Conștient că evenimentul era special, că se ajunsese, în fine, la capitolul „masa și felicitările", comisarul-șef Pantea a ținut doar un „speech" concis, ce a îndemnat la sărbătorirea cum se cuvine a polițistului român, în aplauzele colegilor domniei sale.

Cel mai lejer îmbrăcat a fost comisarul-șef **Nicolae Mihuța**. În calitate de organizator, a avut de îndurat „furcile caudine" ale supravegherii „bucătăritului", în condițiile în care gătitul bunătăților puse de polițiști pe masă s-au dus la bun sfârșit într-o bucătărie aflată în remont. Chiar și așa însă, au fost delicioase. Piesa de rezistență a constituit-o un sediu miniatural al I.P.J. Arad, construit din... salată de cartofi. Intrarea de la „Județ", la ora documentării noastre, era mâncată în întregime, iar din intrarea de la „Municipiu" tocmai se înfrupta comisarul **Nicu Bătrân.**

Șeful Pașapoartelor, comisarul-șef **Ion Gandă**, a mâncat doar salată de crudități. Semn că postește, ca un creștin adevărat. Se mai cuvine aici să precizăm și faptul că majoritatea produselor culinare au fost de post, spre a putea toată lumea să mănânce câte ceva.

La Parc a fost invitat și fostul șef al I.P.J. Arad, comisarul-șef (în rezervă) **Nicolae Gudiu.** Întrebat fiind de ce nu a fost și de dimineață, la festivitatea de la sediul Inspectoratului, a răspuns că nu a fost invitat. Nu a putut, astfel, să-și ridice diploma de excelență care i se decernase în contumacie. Momentul matinal a iscat un ropot de aplauze în sală, la auzul numelui fostului comandant, episod despre care Nicolae Gudiu a comentat: **„Dacă s-a aplaudat astfel la auzul numelui meu, sunt bucuros. Sunt aplauze sincere, fiindcă nimeni nu (mai) are vreun interes să se manifeste în vreun fel sau altul când este vorba despre persoana mea."**

Procurorul-șef **Sabin Mariș** a fost deosebit de bucuros să participe la sărbătoarea polițiștilor, în condițiile în care între instituția pe care o reprezintă și aceea sărbătorită ieri există o legătură strânsă, nemijlocită. Le-a urat tuturor „La mulți ani!"

Prim-procurorul Sabin Mariș, comisarul Nicu Bătrân și subcomisarul Ioan Dascălu au șușotit, preț de câteva minute bune, pe marginea faptului că tinerii de azi sunt capabili să ocupe orice funcții de conducere. Rămâne de văzut care tineri...

Șeful I.P.J. Arad, comisarul-șef Teodor Pantea, este interesat de editarea unor pliante care să reprezinte activitatea polițiștilor. Pe față, ca întotdeauna, meșterul-șef Bobinuță susține că afacerea cea mai bună se poate aranja doar în tiparnița lu'dânsul...

Comisarul Ion Gandă promite un pașaport în regim de urgență. Din spate, un pensionar celebru al I.P.J. Arad, Teodor Lupșa, se interesa unde are de gând să călătorească Sabin Mariș, mai marele peste procurorii arădeni

Una peste alta, spre a nu fi acuzați că am remarcat doar lucrurile pozitive, iată și un fapt ce ar fi bine să se analizeze cât de curând de către șefii I.P.J. Arad: de la Parc au lipsit polițistele. Cu o excpeție, două, adunarea ar fi putut fi confundată, de la distanță, cu un veritabil „chef al burlacilor", în sensul că doar polițiștii bărbați au sărbătorit, nu și colegele domniilor lor. Misoginism? N-am îndrăzni să mergem chiar atât de departe, cât timp... **cătușele sunt la Ei.** Poate vom nota o oarecare... reparație, la anul.

Și, nu în ultimul rând, mai trebuie să observăm și absența autorităților locale. Ghinion, ziua polițiștilor s-a desfășurat exact în ziua în care se alegea președintele Consiliului Județean Arad. Ca atare, toată suflarea administrativă a municipiului și județului s-a concentrat la C.J.A. Cu excepția viceprimarului **Tiberiu Dekany**, care, cum-necum, a scăpat de ședință, în favoarea sărbătorii.

Eugenia Pantea
Foto:
Margareta Szegő

La discreția câinilor

Este și nu este greu de înțeles ce vrea de fapt Dorel Popa, fostul președinte al organizației județene PSD Arad și, cum bine se știe, fost primar al municipiului Arad. Nu demisionează, dar se autosuspendă din PSD. Nici nu pleacă, nici nu rămâne. Dar nici nu va mai candida vreodată la o funcție de conducere în PSD. De ce? Pentru că, spune dumnealui, „Bucureștiul m-a lăsat la câini"!

Accente

Decizia lui Dorel Popa, aceea de a opta pentru autosuspendare și nu pentru demisie are logică. De acceptat să rămână un manechin în organizație, după ce a fost președinte pe județ, nu putea să accepte. E vorba și de orgoliu, dar și de aspirații. Orice s-ar spune, Dorel Popa mai speră în forumul său intim să revină în fruntea Primăriei. Dar ca să revină are nevoie de susținerea unui partid, și nu a unuia oarecare. De aceea lasă ușa întredeschisă la PSD. De ce nu pleacă la PNL sau la PD? La democrați n-are ce să caute, știută fiind dușmănia fățișă dintre Popa și Gheorghe Falcă, cel care i-a suflat fotoliul de primar. La liberali? Poate. Dar nu este momentul. Este bine și este și prudent să mai aștepte. Să vadă ce se întâmplă cu Alianța PNL-PD. Să mai vadă ce se întâmplă în PNL Arad, cine va lua președinția. Și apoi, nu poți intra în organizația liberală oricum, fără să contezi pe o promisiune. Deci, trebuie tatonat, trebuie pregătit terenul. Poate apare și crește spectaculos un nou partid. De aceea era de preferat această opțiune de autosuspendare.

Cât privește constatarea că Bucureștiul l-ar fi lăsat la câini, ea nu poate ascunde rana dureroasă din sufletul ex-primarului și ex-președintelui. Uită Dorel Popa că Bucureștiul l-a apărat împotriva tuturor asalturilor venite asupra sa până în ultima clipă? În fapt, Bucureștiul i-a mai dat o șansă chiar și atunci când totul părea pierdut, când a fost chemat pentru a fi înlocuit din fruntea organizației județene. Atunci, și la intervenția fostului ambasador SUA la București, Michael Guest, s-a dat în ultima clipă „la loc, comanda". Prin urmare, Adrian Năstase l-a ferit de „câini", dar nu l-a mai putut feri de eșecul electoral.

Accente

Tristan Mihuța

Gala Excelenței Arădene

Ieri, la Casa de Oaspeți, a avut loc în premieră GALA EXCELENȚEI ARĂDENE, prilej de recunoaștere și recompensare a valorilor din cultura arădeană. La eveniment, au participat personalitățile culturale marcante ale orașului, precum și alesii locali și județeni. Premianții celor nouă categorii au fost:

Literatură: Gheorghe Mocuța și Vasile Leac

Arte vizuale: Dumitru Șerban, președinte al filialei Arad a Uniunii Artiștilor Plastici și decan al Facultății de Artă din Timișoara, și Laurian Popa

Arte ale spectacolului: actrița Emilia Dima Jurca și regizorul Ștefan Iordănescu, directorul Teatrului „Ioan Slavici".

Cultură tradițională: Ioan Dărău, conducătorul Ansamblului „Cununița" din Sântana

Management cultural: Peter Hügel, directorul Complexului Muzeal Arad, și Marius Lazurca, directorul Centrului Cultural Județean Arad

Muzică: dirijorul Dorin Frandeș, directorul Filarmonicii Arad, și Petrică Pașca de la „Rapsozii Zărandului"

Mecenat: Bujor Buda

Sport: atleta Ionela Târlea

Spirit civic: Alexandru Bercea

C. L.

Societate comercială

Având ca și obiect de activitate prelucrarea lemnului - parchet, cherestea, la 50 km de Arad

Angajează:

• **Director de producție cu pregătire și experiență în domeniu**

Se oferă:
- salar atractiv
- locuință de serviciu, inclusiv pentru familie
- posibilități de afirmare pe plan profesional
- condiții optime de muncă

CV-urile se depun în Arad, str. Andrei Mureșanu nr. 21, între orele 9-17.

Informații la telefon 0257/256.193.

Vor fi solicitați pentru interviu doar candidații selecționați.

(0790975)

Dr. Dana Oprea, director al Spitalului Județean:

„Suntem finanțați cu 20% mai puțin decât anul trecut”

– Ați încheiat, săptămâna aceasta, contractul cu Casa de Asigurări de Sănătate, pe anul 2005. În ce măsură satisface acest contract nevoile Spitalului Județean?

– În proporție de 65%. Dar vreau să fac precizarea că, probabil, suma contractată acum nu va fi suma finală; experiența anilor precedenți ne arată că va mai apărea câte ceva. Ca peste tot în țară, această sumă este suficientă pentru a ne desfășura activitatea până în august-septembrie. Și asta e valabil și pentru fondul de cheltuieli de personal, suma alocată acum acestui sector asigurând salariile până în august-septembrie. Dar sperăm într-o rectificare bugetară care va modifica datele actuale.

– Există, cu siguranță, și aspecte mai importante decât cheltuielile salariale...

– Așa este. Ceea ce pe mine mă doare este faptul că suma contractată cu Casa de Asigurări pentru cazurile externate este corespunzătoare unui număr de aproximativ 23.500 de cazuri, pe anul 2005. Asta, în condițiile în care, pe ultimii cinci ani, avem o medie de 28.000 de externări, iar anul trecut am avut aproape 27.000 de externări. Se pune, deci, problema unei selectări extrem de riguroase a bolnavilor pe care-i putem asista sau, pur și simplu, să avem un moment de la care să-i asistăm și să-i externăm fără a mai fi decontați de casă. Dar vreau să subliniez că, indiferent de situația financiară, vom continua să acordăm asistență pentru că Spitalul Județean este singurul care funcționează non-stop, singurul care are posibilități de asistență de urgență și cel care preia, în fond, toate cazurile din județ și cele ce nu sunt rezolvate în alte eșaloane ale asistenței sanitare. Categoric, nu ne vom putea opri, chiar dacă depășim numărul de cazuri contractate.

– Mai există și vreun alt neajuns în contractul cu CAS?

– Ar mai exista o mică deficiență: nu avem contractată ca activitate de tip ambulator decât spitalizarea de zi. Deci, noi nu putem acorda acele consultații care se fac în cabinetele private și se decontează pe bază de puncte... La fel ca și anul trecut, în fosta policlinică a spitalului, se poate face doar spitalizare de zi. Personalul de acolo este implicat și în asistența bolnavilor internați în spital, salariile lor sunt plătite din contractul spitalului, deci pacienții sunt asistați, în continuare, la noi.

– Ce alte tipuri de servicii medicale ați contractat, pe lângă spitalizarea de zi?

– Avem serviciile pe care le-am avut și anul trecut la nivelul Laboratorului de Sănătate Mintală, la nivelul Centrului Antidiabetic Județean, al Serviciului de Medicină Legală...

– Va mai fi nevoie ca bolnavii internați la Spitalul Județean să scoată bani din buzunar pentru a-și cumpăra medicamente?

– Gândirea conducerii spitalului din această etapă și propunerile noastre pentru Consiliul de administrație tind să se orienteze către o medicație nu neapărat de ultimă generație, ci către una cât mai ieftină astfel încât să ne încadrăm, o cât mai mare perioadă de timp, în fondurile alocate. Chiar dacă nu sunt de ultimă generație, sunt medicamente la fel de eficiente și pot fi folosite ca „primă intenție”. Doar în momentul în care după o zi, două, trei, acestea nu se dovedesc a fi foarte eficiente, trecem la ceea ce este „de rezervă”. În anii trecuți s-a pornit din start cu niște medicamente extrem de scumpe care, în orice altă parte din țară și din lume, sunt „de rezervă”, pentru etapa a doua. Nu mai putem să ne permitem să începem cu acelea, ci le vom păstra doar pentru cazurile cu adevărat disperate sau depășite. Dacă reușim să mergem pe direcția asta, nu se mai pune problema cumpărării medicamentelor din afară.

– Cum este contractul din acest an în comparație cu cele încheiate anii trecuți?

– Ne aduce 5% în plus, ca valoare absolută. Adică, anul trecut l-am început cu 212 miliarde contractate cu Casa, anul acesta îl începem cu 223 de miliarde. Dar modificările de prețuri de la medicamente și materiale sanitare și creșterile salariale depășesc cu mult acest 5% pe care l-am primit în plus ca valoare absolută. Ca

rezultat, este o finanțare cam cu 20% mai mică decât anul trecut.

– Ce înseamnă pentru bolnavi această subfinanțare?

– Încercăm să facem să nu însemne nimic pentru bolnav. Eforturile noastre sunt dirijate spre a le oferi bolnavilor ceea ce trebuie să le oferim, chiar mai mult decât anul trecut. Și acesta nu este un paradox. Dacă reușim să ne orientăm către elemente cu cost mai redus și dacă reușim să stăpânim risipa care s-a făcut în anumite situații, eu zic că se va putea acorda asistență de calitate. Chiar dacă avem bani mai puțini, cred că putem lucra un pic mai bine. Este cert, sunt necesare și niște măsuri de reorganizare a activității. Chiar dacă avem posturi vacante, nu vom putea face angajări în acest an, dar dacă utilizăm personalul pe care-l avem mișcându-l un pic de la locul lui și ducându-l acolo unde este mai mare nevoie, se va putea lucra foarte bine. În sensul acesta, pregătim un set de măsuri pe care le vom supune aprobării Consiliului de administrație. Ideea este ca bolnavul să nu fie prejudiciat, ci dimpotrivă.

– Vorbeați, la un moment dat, despre „alte surse de finanțare” în afară de cea asigurată prin contractul cu CAS. Despre ce este vorba?

– Conform legii, noi avem o a doua sursă de finanțare - a doua, ca valoare - din partea Consiliului Județean. De aici putem face o serie de cheltuieli legate de clădiri, de dotare... Zilele trecute, de pildă, s-a finalizat instalarea unui cazan cu aburi pentru sterilizarea spitalului. A fost un proiect de peste două miliarde și jumătate de lei finanțat, integral, de Consiliul Județean. De asemenea, din aceeași sursă, se continuă lucrările de reabilitare - începute acum opt ani - la clădirea în care se află Secția de boli infecțioase - copii, lucrări care se vor finaliza în vară. Este un punct în favoarea spitalului pentru că este singura secție de profil din județ, care a avut întotdeauna indicatori foarte buni și care, în condițiile actuale, nu poate fi autorizată să funcționeze.

– Spitalul are autorizație sanitară de funcționare?

– Suntem primul spital mare din județul Arad care a obținut autorizație sanitară de funcționare pentru anul 2005. Este un punct pozitiv pentru că, în ultimii doi ani, spitalul nu a avut această autorizație.

– Revenind la sursele de finanțare, mai există vreuna?

– O a treia sursă, care este infimă, sunt veniturile noastre suplimentare din chirii sau din diverse taxe.

– Am vorbit, până acum, despre banii pe care Spitalul Județean îi primește în acest an. Dar spitalul are și de dat bani. Cum stați cu datoriile?

– La jumătatea anului trecut aveam de dat 25 de miliarde de lei și nu mai aveam nici un leu pentru mâncare, pentru materiale sanitare și pentru funcționare, cheltuieli care însumau cam nouă miliarde de lei pe lună. La sfârșitul anului, aveam de dat 35 de miliarde, adică doar cu zece miliarde de lei în plus față de ceea ce era la jumătate anului, în condițiile în care a trebuit să găsim, din orice alte surse, cele nouă miliarde lunare. Ceea ce nu este un element negativ. La data aceasta, avem datorii tot de 34 de miliarde.

– Față de cine ați acumulat aceste datorii?

– Sunt datorii acumulate în toate direcțiile. Nu am favorizat, sub nici o formă, nici un fel de creditor, în sensul că am plătit proporțional cu valoarea contractului pe care îl derulăm cu fiecare. Avem datorii la regii - cea mai mare la gaz, în jur de două miliarde -, la partenerii de contracte mari - bucătărie, curățenie, spălătorie -, la medicamente, la materiale sanitare... cam peste tot. Astăzi, datoriile sunt mai mici decât la 1 ianuarie.

– Când credeți că va ajunge spitalul să aibă toate datoriile achitate?

– Momentul este legat de veniturile pe care spitalul va reuși să le producă. Dacă reușim să respectăm acel set de măsuri despre care vă spuneam că vrem să-l propunem Consiliului de administrație, pentru reducerea cheltuielilor, și dacă reușim să realizăm toate serviciile medicale contractate cu Casa, eu zic că vom termina anul cu datorii mult mai mici decât cele de acum, dacă nu chiar fără datorii.

– La ce se referă acel set de măsuri despre care vorbiți?

– Le vom discuta după ce le aprobă Consiliul de administrație.

Diana Duțu

Mai prinde, încă, la public

Concursuri confuze, cu promisiuni fabuloase

„Să câștig cât mai mulți bani cu cât mai puțin efort” - iată visul oricărui român al timpurilor noastre. Succesul jocurilor piramidale, gen „Caritas”, demonstrează că românii sunt mai dispuși să riște decât să muncească, pentru a se îmbogăți. Tentația unor câștiguri fabuloase este și mai mare atunci când riscurile pe care trebuie să ți le asumi sunt destul de reduse. Când riscurile par a fi inexistente, ispita pecuniară pune stăpânire pe rațiunea românului. Sigur că nu putem spune că întreaga națiune e contaminată cu virusul câștigului nemuncit, dar putem aprecia că veniturile insuficiente îi determină pe încă destul de mulți români să participe la tot felul de concursuri care promit să-i facă bogați peste noapte. Concursul „Reader's Digest România” este unul de această factură.

Cine este organizatorul?

La început a fost doar o revistă. Se întâmpla în 1922. Reader's Digest a fost cea mai citită revistă americană de cultură generală. Ulterior a devenit editură. Una dintre cele mai mari din lume. Cărțile publicate de editură tratează subiecte de interes general, cum ar fi: sănătate, gospodărie și bucătărie, geografie, religie, istorie, limbi străine și computere. În acest moment, produsele Reader's Digest sunt citite de peste 100 de milioane de oameni din din 35 de țări din toate colțurile lumii. În aprilie, anul trecut, editura și-a lansat produsele și în România. Primul dintre acestea - enciclopedia **„Descoperiți Minunile Lumii”**, care conține „cele mai spectaculoase peisaje din întreaga lume”. Ce mai mare parte a tirajului acestei enciclopedii urma să fie comercializată prin poștă. **„Pentru comoditatea clienților noștri, livrăm produsele acasă, astfel încât să nu fie nevoiți să se deplaseze până la magazin pentru a vedea cărțile noastre, ci să poată decide în intimitatea căminului lor dacă doresc sau nu să le cumpere”** - se arată într-o prezentare a editurii. Cum reușește Reader's Digest să atragă atenția asupra produselor sale? Simplu: prin organizarea unui concurs național cu premii în valoare totală de 1,5 miliarde de lei! Atâta bănet îi face cu ochiul oricărui român. Iar arădeanul este și el român.

Surprizele-(n)țeapă

Mai mulți arădeni s-au înscris la concurs, iar alții s-au trezit gata înscriși, după ce editura a făcut rost de o bază de date în care apăreau numele și adresa lor. Într-o primă fază, descoperi că ai fost selectat între participanții la concurs, având astfel șansa de a câștiga **„marele premiu”** de 1,2 miliarde de lei în numerar, sau alte 103 premii puse în joc. Te gândești că n-ai nimic de pierdut și mergi mai departe. Etapa a doua - întocmirea documentelor de participare - vine, însă, cu o surpriză. Pe lângă actele ce trebuie completate cu datele personale, este strecurat un nou concurs, denumit **„concursul pentru răspuns rapid”** al cărui premiu este un autoturism marca Volkswagen. Odată cu această „inovație” a organizatorului concursului, încep și întrebările concurenților.

Prima suspiciune asupra corectitudinii concursului apare odată cu condiționarea participării la „concursul pentru răspuns rapid” de achiziționarea enciclopediei „Descoperiți minunile lumii”. Dacă ești dispus să dai 683.000 de lei pe această publicație, mergi și mai departe. Adică pui documentele personale într-un „plic cu răspunsul da” (trimis de editură) și îl expediezi organizatorului concursului în termen de șapte zile. Odată ce ai hotărât să-ți încerci norocul în continuare, ca orice om cu scaun la cap, cauți să descoperi când expiră cele șapte zile, când e termenul limită de expediere. Tot căutând, descoperi o nouă surpriză: nicăieri, pe plicul sau documentele trimise de editură nu apare vreo dată! Și atunci te gândești că este posibil să ți se pregătească o țeapă.

Explicații... manageriale

La două săptămâni după ce i-am supus atenției câteva... neclarități legate de concursul Reader's Digest, **Rucsandra Pop**, manager al concursului ne-a răspuns în scris: **„În privința termenului de șapte zile pentru concursul pentru răspuns rapid, calculul este următorul: alocăm pentru expediere trei zile lucrătoare din momentul în care plicurile pleacă de la noi și îi dăm clientului timp de gândire șapte zile lucrătoare. La acestea se adaugă încă trei zile lucrătoare necesare trimiterii plicurilor către noi.”** Ne abținem să apreciem cât este de (ne)clară această explicație, dar ne întrebăm de ce nu i-a fost prezentată „clientului” odată cu celelalte reguli ale concursului.

Și pentru că a venit vorba de regulament, să amintim că pe unul din taloanele de participare la concurs (taloane trimise de editură) sunt redate câteva extrase din regulamentul concursului Reader's Digest și al concursului pentru răspuns rapid. Absolut firesc, am spune. Dar nici nu apucăm să spunem bine, că apare și... nefirescul: **„acest regulament** (al concursului Reader's Digest - n.r.) **a fost notificat și înregistrat sub numărul 74188 din data de 26.10.2005 la Direcția Generală de Administrare a Veniturilor Publice și a Monopolurilor din cadrul Ministerului de Finanțe...”** Câteva rânduri mai jos, în extrasele din regulamentul concursului pentru răspuns rapid, avem de-a face cu o nouă... înaintare în timp: **„Regulamentul a fost notificat și înregistrat sub numărul 77948 din data de 09.11.2005, la Direcția Generală...”** Iată cât de simplu explică managerul concursului cele de mai sus: **„Din păcate, în ambele cazuri s-a strecurat o greșeală de tipar și anul apare ca 2005 în loc de 2004.”** Se-ntâmplă și la case mari!

Când una, când trei mașini...

Modul alambicat în care concurenților le sunt prezentate informațiile despre cele două concursuri pare de neînlocuit. Așa se face că atunci când e vorba de premiul pentru răspuns rapid, se

face referire când la una, când la trei mașini Volkswagen. I-am prezentat Rucsandrei Pop nedumerirea pe care am preluat-o de la „clienții” săi, sub forma următorului enunț: „Informați în mod repetat potențialii concurenți că premiul pentru răspuns rapid constă într-o mașină marca Volkswagen. În formularul pentru premiul pentru răspuns rapid chiar prezentați trei modele (Golf 5, Polo 4+1 uși și Polo 2+1 uși), cu imagine și preț. Verso-ul aceluiași formular prezintă, însă, negru pe alb, o singură opțiune ca premiu pentru concursul pentru răspuns rapid: un autoturism VW Golf 5 în valoare de 14.979 euro. (Informația se repetă pe verso-ul primului talon de participare la finala concursului.) Cum se explică această neconcordanță?”

„Formularul pentru premiul pentru răspuns rapid prezintă imaginea a trei autoturisme, unul similar premiului, iar celelalte două cu titlu de exemplu și comparație, pentru a evidenția valoarea premiului oferit, în raport cu alte autoturisme ale aceluiași producător. Pentru evitarea oricărei confuzii cu privire la premiul care va putea fi câștigat de participanți și a sublinia caracterul exemplificativ al imaginilor, imediat sub fotografia celor trei autoturisme se menționează că «imaginile de mai sus sunt doar cu titlu informativ.»” Este necesar să precizăm că „imediat sub fotografia celor trei autoturisme” este scris următorul text: „Premiul pentru răspuns rapid - rezervat doar pentru răspunsurile trimise în șapte zile” și de-abia mai jos apare mențiunea „cu titlu informativ”. Iar acest „informativ” la culoarea mașinii, la dotarea tehnică a acesteia... Sigur, se poate referi și la mașină, în întregul ei.

***

„De ce să urmezi calea simplă când poți s-o urmezi pe cea complicată” pare a fi motto-ul care a stat la baza organizării concursurilor Reader's Digest. Cinè sunt câștigătorii? Vă lăsăm pe dumneavoastră să-i identificați...

Diana D.

Iosif Matula a fost ales președinte al CJA

● Protocolul Alianței D.A. începe să scârțâie
● Gavril Popescu va fi analizat de conducerea centrală

☛ (Urmare din pagina 1)

Numărând consilierii care au aplaudat candidatura lui Gavril Popescu, ne-am dat seama că șansele de a ajunge președinte sunt minime, lucru care s-a și adeverit ulterior, iar dacă luăm în calcul jocurile politice și sursele noastre care au participat la negocierile din culise, lucrurile se pare că au stat cam așa pentru Gavril Popescu: patru voturi PNL, 3 - PSD și 2 - PRM.

Vicepremierul Gheorghe Seculici a declarat că, în protocolul de anul trecut din cadrul Alianței D.A. s-a convenit ca președintele Consiliului Județean să fie desemnat de partidul care a obținut cele mai bune rezultate la alegeri, iar în dimineața zile de ieri s-a semnat un nou protocol pentru susținerea unui candidat unic în persoana lui Iosif Matula, iar candidatura lui Gavril Popescu lezează interesele Alianței D.A. și va fi discutat de conducerea centrală a Alianței.

Candidatura lui Popescu - analizată de PNL și Alianță

Vicepremierul Gheorghe Seculici: **„Din păcate, decizia de candidatură a lui Gavril Popescu a fost în contradicție cu hotărârea Alianței D.A. Ceea ce s-a întâmplat astăzi în cadrul ședinței CJA a fost o diversiune probată de câțiva consilieri din conducerea PSD, sau foști PSD, care nu a funcționat. Sunt bucuros și am satisfacția că rezultatul a fost cel scontat, ceea ce dovedește faptul că această conducere a Alianței și respectiv partenerii noștri de guvernare au fost alături de noi. Opțiunea domnului Popescu va fi analizată la nivelul Alianței, dar înainte de toate va fi făcută o analiză a Biroului Județean al PNL, care va lua o decizie".**

„Nu am lezat interesele Alianței"

De cealaltă parte Gavril Popescu ne-a declarat: **„Eu cred că nu lezează interesele Alianței pentru că PNL, prin modul de gândire, acceptă competiția. Deci, în această competiție nu a intrat absolut nici un alt membru al altui partid, nu s-a făcut nici un fel de înțelegere cu celelalte partide și cred că este democratic să candideze două persoane. Ceea ce consider eu este că timp de opt luni de zile mi-am dus activitatea în Consiliul Județean și cunosc problemele județului. De aceea au fost multe solicitări din județ pentru a candida la funcția de președinte al CJA. Deci, nu am lezat interesele Alianței".**

Întrebat cine i-a solicitat să candideze, Gavril Popescu nu a dorit să dea nume, dar a specificat că au fost mulți membri de partid și foarte mulți arădeni, care i-au cerut acest lucru.

L-am întrebat pe Gavril Popescu dacă prin candidatura sa a fost încălcată disciplina de partid, răspunsul primit a fost următorul: **„Fiți sigur că disciplina de partid nu a fost încălcată, deoarece la PNL competiția este deschisă. Am candidat în spiritul competiției și al democrației".**

„Se pot găsi căi onorabile"

La rândul său, Iosif Matula, noul președinte al CJA, ne-a spus următoarele: **„Nu mă așteptam la un contracandidat din partea Alianței D.A. Cu toate acestea, vom găsi căi onorabile pentru a trece peste aceste întâmplări".**

Întrebat dacă va propune schimbarea lui Gavril Popescu din funcția de vicepreședinte al CJA, Iosif Matula a precizat: **„Deocamdată nu comentez această posibilitate".**

Conform anumitor surse autorizate, care doresc să-și păstreze anonimatul, am aflat că vicepreședintele Gavril Popescu va fi propus pentru excludere din PNL și schimbarea lui din funcția de vicepreședinte al CJA.

În ceea ce privește o declarație oficială din partea deputatului Titu Gheorghiof, președinte al PNL sau a prefectului Cristian Stragea asupra celor întâmplate la ședința CJA, nu putem spune nimic, deoarece domniile lor nu au dorit să răspundă la apelurile redactorului de la „Adevărul" de Arad. Probabil sărbătoreau victoria în lupta din interiorul PNL, prin punerea la zid a lui Gavril Popescu.

Totuși, deputatul Mihai Calimente a găsit de cuviință să stea de vorbă cu noi și ne-a declarat următoarele: **„Aliații noștri și-au manifestat nemulțumirea față de cele întâmplate inclusiv prin declarațiile date de viceprim-ministrul Gheorghe Seculici. Suntem convinși că toți ceilalți consilieri PNL au votat cu candidatul Alianței. Atitudinea lui Gavril Popescu, care a adus mari deservicii imaginii Alianței, va fi discutată în cadrul conducerii PNL și a Alianței".**

***

Rămâne de văzut care va fi decizia conducerii PNL și a Alianței D.A., dar competiția este binevenită, iar semnarea angajamentelor trebuie respectată într-o democrație autentică, pe care ne-o dorim.

Foto: Șt. Matyaș

Doi PD-iști de frunte, actualul și fostul președinte al CJA

Paștele catolic

☛ (Urmare din pagina 1)

Nici nu ar putea fi altfel, având în vedere istorica deschidere a ortodoxiei față de credința catolică evidențiată cu forța exemplului personal la întâlnirea de la București cu însuși Sanctitatea Sa Papa Ioan Paul al II-lea. România a avut privilegiul de a fi prima țară ortodoxă din lume vizitată de Suveranul pontif, un eveniment cu profundă rezonanță spirituală în întreaga lume creștină.

De la această binecuvântată întâmplare de suflet și în urma întoarcerii înaltei vizite, când Preafericitul Patriarh a fost primit cu aceeași căldură frățească la Vatican, relațiile dintre credincioșii celor două ramuri dominante ale creștinismului, înțelegerea între ortodocși și catolici, între români și unguri au fost tot mai strânse, mai pline de conținut și, nu în ultimul rând, mai puțin crispate. Împreună, români și unguri, ortodocși ori catolici, mergem în aceeași direcție istorică, împărtășim aceleași valori și ne animă aceleași idealuri europene. Este timpul să îngropăm odată pentru totdeauna securea războiului și să ne reprimăm reciproc pornirile revanșarde. A venit vremea ca ei să uite de Trianon, iar noi de roata lui Horia și de furtunoșii tribuni ai Iancului, convinși că e mai însemnat câștigul în cooperare și înțelegere decât într-o imposibilă confruntare. Este în logica lucrurilor ca atunci când străbatem un drum spre un viitor comun, plin de făgăduințe, noi și ungurii să ne abținem de la confruntări, în încercarea deșartă de a răzbuna un trecut plin de dureroase experiențe. La urma urmei, este loc pe aceste pământuri și pentru români, și pentru unguri, fie ei ortodocși în credință, catolici, neoprotestanți ori reformați. Important este să dăm dovadă de înțelepciune și reținere, să nu ne lăsăm conduși de porniri pătimașe, de instincte.

Mâine, credincioșii catolici sărbătoresc Învierea Domnului Isus Hristos, iar noi, cei de religie ortodoxă, le urăm din suflet Sărbători fericite, cu sănătate și bucurie. Poate catolicii nu știu, dar am trăit adeseori experiența simțămintelor de solidaritate creștină din partea ortodocșilor, atunci când credincioșii aparținând de Vatican sărbătoreau Sfintele Paști. Chiar dacă nu era sărbătoarea lor, românii noștri din partea Ardealului înțelegeau să respecte cu pioasă înțelepciune datinile și sărbătorile celorlalți trăitori pe aceste pământuri. Fără nici o constrângere, fără vreo poruncă, românii noștri găsesc că este de datoria lor să respecte sentimentele religioase ale celorlalți, ca o dovadă de respect pentru sine. Să fim noi, oare, mai cugetați, atunci când ne întunecăm la suflet în Vinerea Mare a Paștelui catolic?

Social-democrații își aleg noua conducere pe municipiu

Conferința Municipală a PSD Arad care se va desfășura astăzi, începând cu orele 10,00, la Casa de Cultură a Sindicatelor, are pe ordinea de zi alegerea noilor structuri de conducere a Organizației Municipale. La lucrări sunt așteptați să participe un număr de 131 de delegați care vor alege un Consiliu Municipal format din 59 de persoane, iar membrii Consiliului Municipal vor alege președintele și Biroul Municipal. Alegerile vor fi supervizate de președintele **Dimitrie Muscă**, iar conducerea centrală va fi reprezentată de **Matei Agathon**, secretar general al PSD.

În ceea ce privește funcția de președinte al Organizației Municipale a PSD Arad, am aflat că **Ionel Dat** este singurul care și-a exprimat intenția de a candida la funcția de președinte pe municipiu. Ionel Dat este susținut de majoritatea membrilor din municipiu, chiar și de consilierii care s-au autosuspendat din PSD. **„Noi nu avem nimic cu Ionel Dat, care este un bun membru și activ președinte de partid"**, a declarat Dorel Popa cu ocazia unei conferințe de presă.

Daniel Albu

Octav Cozmâncă, președinte executiv al PSD:

„Pot să jur că nu i-am cerut nimic lui Dorel Popa"

În cadrul unei conferințe de presă desfășurată zilele trecute, fostul primar al Aradului, Dorel Popa a spus că i s-a cerut să-i rezolve lui Octav Cozmâncă, președinte executiv al PSD, o situație cu un imobil (spațiu) aflat în centrul Aradului.

Dorel Popa a mai spus că în perioada mandatului său de primar al Aradului a fost solicitat de conducerea PSD pentru a atribui terenuri agricole unor persoane de la București. **„Mi s-a cerut să intru și în afaceri cu terenuri și să dau pământ la „x" persoană de la București, dar pentru că exista o hotărâre definitivă și irevocabilă am refuzat. Acum nu pot spune mai multe".**

„S-a ținut numai de afaceri și prostii"

Privitor la cele declarate de Dorel Popa ne-am adresat telefonic lui Octav Cozmâncă, președinte executiv al PSD, care ne-a declarat următoarele: **„Cred că Dorel Popa nu este sănătos la cap. Sunt în stare să merg la biserică și să jur că nu i-am cerut niciodată nimic omului ăsta. Este o minciună ordinară".**

În continuare Octav Cozmâncă a declarat: **„Este inadmisibil ceea ce a spus. Cum pot să mă rog de el, care atâta timp cât a fost primar, s-a ținut numai de afaceri și prostii? Nu înțeleg cum poate să facă asemenea afirmații fără nici un fel de suport. Mi-e lehamite de un asemenea individ. Vă rog să rețineți tot ce am spus".**

Întrebat la ce fel de prostii și afaceri ale fostului primar Dorel Popa se referă, Octav Cozmâncă a spus că nu are rost să intre în amănunte, dar **„probabil că acum, Dorel Popa are alte misiuni față de unii sau alții".**

Cine este acuzat?

Referitor la afirmațiile lui Dorel Popa, președintele Dimitrie Muscă ne-a declarat: **„În condițiile în care se spune că Ungureanu a fost favorizat de Octav Cozmâncă, atunci putea să-i ceară lui Ungureanu ceva dacă dorea și în nici un caz lui Dorel Popa".**

În ceea ce privește afirmația lui Dorel Popa privitor la pământuri

„pentru „x" persoană de la București", Dimitrie Muscă a întrebat retoric: **„Cine este acuzat în treaba cu pământurile la ora actuală? Care este treaba cu sute de hectare grupate? Cum este cu pământurile din Micalaca și alte pământuri de la Supersem? Cine este acuzat?"**

***

În ceea ce ne privește, vom informa în continuare cititorii ziarului nostru despre evoluția evenimentelor. Cert este că declarațiile făcute de liderii PSD, pot fi luate ca și acuzații grave de corupție, trafic de influență sau pur și simplu răfuieli personale și declarații politice.

Daniel Albu

Mesajul Excelenței Sale **Martin Roos**, Episcop de Timișoara, cu ocazia Solemnității Învierii Domnului - Sfintele Paști 2005

Frați și Surori în Cristos Domnul!

Prin celebrarea zilelor pascale atingem culmea întregului an bisericesc. Chiar dacă Sărbătoarea Crăciunului o considerăm a fi o sărbătoare mai intimă ocupând în conștiința noastră primul loc, totuși, Sărbătoarea Paștelui reprezintă temelia vieții noastre de creștin. Paștele este prin excelență sărbătoarea credinței sau, după cum spune Sfântul Augustin, este „sărbătoarea sărbătorilor".

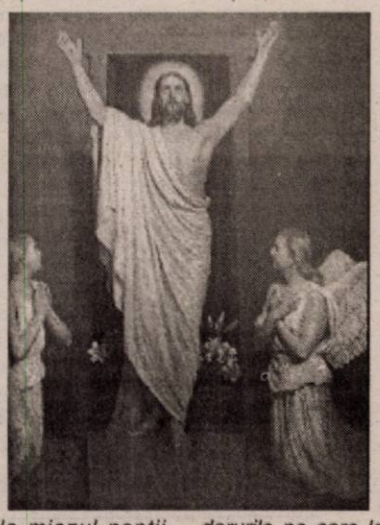

Celebrarea Sfintei Zile a Paștelui începe, asemenea Crăciunului, la miezul nopții. Prin lecturile din Scriptură, prin cântarea psalmilor, prin rugăciune și prin celebrarea de mulțumire-euharistie, Biserica și creștinătatea se îndreaptă către zorii învierii. Învierea lui Cristos a dăruit întregii lumi viață, bucurie și lumină.

Din acest motiv, încă din primele secole, Biserica a asociat sacramentul botezului cu celebrarea nopții de Paști. Cei care au dorit să îmbrățișeze credința creștină și să ducă o viață conform acesteia, de obicei au fost botezați în noaptea Sfintelor Paști. Prin învierea sa, Cristos a așezat temelia vieții de credință, lucru care devine evident în acest sacrament: viața nouă, viața în Dumnezeu ne este dăruită prin apa botezului și în Duhul Sfânt.

Prin botez devenim creaturi noi - după cuvintele Sfântului Apostol Paul. Prin sacramentul botezului devenim curați, liberi de orice vină și păcat, devenim fiii și fiicele lui Dumnezeu, așa cum am putut afla deja în primele cateheze, atunci când am fost introduși în învățătura creștină. Prin Sacramentul botezului purtăm deja în noi viața divină, care ne oferă viața veșnică. Să fim mereu conștienți de acest mare dar. Sacramentul botezului este primul și totodată cel mai important sacrament. Este în același timp sacramentul pascal, de care să ne amintim mereu, rânduindu-ne viața în conformitate cu darurile pe care le-am primit în botez.

***„Ut haec Paschalia vita moribusque teneamus"** - prin aceste cuvinte inspirate dintr-o rugăciune pascală, acum la Solemnitatea Învierii Domnului suntem chemați cu toții să ne exprimăm din nou sincera dorință, ca misterele celebrate în aceste zile să pătrundă viața și faptele noastre. Fie, ca în acest an al Euharistiei, toți cei care ne aflăm acum pe calea credinței, să-L putem recunoaște pe Cristos la frângerea pâinii, pentru ca biruința celui Înviat asupra morții, să risipească din noi și din jurul nostru teama și întunericul, conducându-ne spre adevărata viață. În acest sens, Sfintele Sărbători ale Învierii Domnului să fie pentru toți spre mângâiere, speranță și viață nouă, aducând belșug de haruri și binecuvântări.*

La Solemnitatea Învierii Domnului 2005

Mântuirea - suprema bucurie de care Dumnezeu ne face parte

● Interviu cu pater **Ioan Horvat**, provincial al Ordinului Minoriților Franciscani Conventuali

– Cum s-au pregătit credincioșii romano-catolici, urcând spre sărbătoarea Învierii Mântuitorului?

– Este ultimul fragment dintr-o perioadă lungă, numită Postul Mare. Creștinii romano-catolici au fost invitați, în mod deosebit, spre a se converti mai mult. Și termenul **convertere** din latină indică o schimbare a drumului, se înțelege luând o turnură pozitivă. Creștinii sunt invitați a se curăți prin **sacramentul spovedaniei.** Ei se împărtășesc pentru a-L putea primi pe Cristos prin **sacramentul euharistic.**

– Ce este propriu bisericii romano-catolice în intervalul Săptămânii Mari?

– Dacă tot ne pregătim spre a sărbători culmea Mântuirii noastre, care este tocmai Paștele, această pregătire culminează prin Joia Sfântă, Vinerea Sfântă, în noaptea Învierii. În **Joia Sfântă** celebrăm **Cina cea de taină.** De fapt, această Joie Sfântă este, am putea spune, ultimul fragment din viața lui Hristos, în care încearcă ultimele îndemnuri. Tot ceea ce a avut în viață cea mai mare greutate el a lăsat tocmai pe ultima zi. La Cina cea de taină Cristos avea să instaureze **sacramentul preoției,** avea să instaureze **prea sfântul sacrament al trupului și sângelui Său** și să dea **cea mai mare poruncă**, cea a dragostei: **„Poruncă nouă vă dau vouă, să vă iubiți unii pe alții -** și adaugă Hristos **- precum eu v-am iubit pe voi."** Interesant cum Cristos avea să dea și unitatea de măsură: **precum el ne-a iubit pe noi și noi așa suntem invitați să ne iubim unii pe alții.**

– Covârșitoare măsura...

– Într-adevăr, pentru că fiind în perioada s-o numim postmodernă, contemporană greu reușește cineva ca pentru aproapele său să sacrifice ceva din viața sa. Însă Cristos a fost El sacrificatul Tatălui, s-a sacrificat pe sine.

– Ce liturghii specifice se sărvârșesc?

– Este tocmai o prosternare a preoților în fața altarului pătimirii lui Cristos, pe de o parte, pentru a evidenția că omul, așa cum cânta odinioară David în psalmul opt: **„Ce este omul că te gândești la el sau fiul omului că-l iei în seamă".** David cânta înalta demnitate a omului creat de Dumnezeu. Preoții și credincioșii vor să evidențieze tocmai această umilință profundă în fața unui mister atât de mare, misterul răscumpărării neamului omenesc.

– Joia Mare este și ziua sfințirii Mirului.

– Se sfințește joi dimineața dar la Episcopie. La Catedrală, se oficiază Liturghia Uleiurilor la care participăm cu toții.

– Cât de bine se respectă adevărurile de credință la concurență cu unele obiceiuri ?

– Trebuie să menționăm un fapt foarte important: acela că încă mai există - și trebuie să-l mulțumim întotdeauna lui Dumnezeu și Harului Său - încă mai **există**, spuneam, **oameni interesați de viața lor creștină.** Putem spune că în această perioadă a Postului Mare ei s-au interesat de sufletul lor, s-au interesat de biserică, s-au interesat de Dumnezeu, care încet dar sigur, merge spre Golgota, pe de o parte. Pe de alta, nu vom putea uita influența laică, după care, în timpul Paștilor, reclamele vor să scoată în evidență mai mult consumismul sărbătorii decât **aspectul profund spiritual** și, totodată, personal. Dacă pentru câteva momente intrăm, pe cât este posibil, în acest mister al răscumpărării noastre, vedem că **tot ceea ce vine din afară este superflu.** Are valoare doar mântuirea noastră. Spune Sf. Augustin: **Prin moartea sa Cristos a ucis moartea, ne-a readus la viață.** Și ce poate fi mai important decât acest lucru!

– Suntem noi îndeajuns de conștienți și recunoscători pentru acest dar?

– Sigur, spunea tot Sfântul Apostol Pavel că: **Pe de o parte, cunosc binele și știu că trebuie să-l fac, pe de cealaltă, este trupul meu care mă trage înapoi. Știu, cunosc binele dar, de fapt, nu totdeauna fac binele".** În fața misterului răscumpărării neamului omenesc și în fața misterului răscumpărării personale a fiecăruia dintre noi, suntem mult prea slabi. Dar nu atât de slabi încât să ne resemnăm pe deplin. Iată, biserica ne invită să aprofundăm, pe cât este posibil, sacrificiul pe care Mântuitorul nostru l-a făcut pentru noi, deoarece a avut un singur motiv, pentru că ne-a iubit și ne iubește. Iar Sfântul Francisc avea să adauge de atâtea ori și atât de profund: Domnul meu și Dumnezeul meu! vrând să spună că nu mai am altceva, nu mai vreau să am altceva decât pe tine Doamne!

– Ce adresați creștinilor care se pregătesc de sărbătoarea Paștilor?

– Ce aș putea să le adresez decât că bucuria mântuirii noastre este suprema bucurie de care Dumnezeu ne face parte. Iar această bucurie să se perpetueze în viața lor și să stea la baza fiecărei atitudini, fiecărui comportament. Iar tuturor credincioșilor catolici le adresez **Cristos a înviat și să învie în viața lor pentru totdeauna!**

A consemnat
Dana Todor

Programul Sfintelor Liturghii

Sîmbăta Sfântă - Vigilia Pascală

La ora 20 începe Liturghia Luminii și procesiunea cu lumânarea pascală și Preasfântul Sacrament, după aceea vor avea loc celebrări în biserică, în limba maghiară, iar în capelă, în limba română.

Duminica Învierii

Sunt programate Sfinte Liturghii, în Biserica Minoriților, după cum urmează: orele 8, 9, 10,30 și 17 - în limba maghiară, la ora 12 - în limba romnână.

Luni din octava Paștelui

Liturghiile se vor desfășura la aceleași ore ca în Duminica Învierii.

Teologia - număr de colecție

Deși revista **Teologia**, publicație trimestrială, tipărită sub egida Facultății de Teologie Ortodoxă a Universității „Aurel Vlaicu" Arad, ne-a obșinuit la fiecare nouă apariție cu studii, articole, comentarii și recenzii temeinice, ultimul număr pe trimestrul I 2005, este cu adevărat un număr de colecție.

Editorialul, pr. conf. univ. dr. Ioan Tulcan, **„O nouă speranță a relansării dialogului teologic ortodox - romano catolic"**, pune de-a dreptul degetul pe rană, insistând asupra **credibilității** bisericii creștine care **„este pusă la grea încercare în vremea noastră, dacă nu se depășește păcatul separării".**

Tot părintelui Tulcan îi aparține și solidul studiu de Eshatologiee creștină (problema vieții de după moarte) în lucrările prof. Emilian Vasilescu. Sunt prezentate succint și imparțial marile religii ale lumii: Budismul, Islamisul, Hinduismul și Creștinismul, cititorul putându-și face o părere proprie asupra problematicii puse în discuție.

Al doilea studiu, „Timpul mitic", scris cu meticulozitate științifică de lect. univ. drd. Caius Cuțaru, ambiționează să treacă în revistă multiplele „aspecte ale mitului" la toți marii „mitologi", începând cu Mircea Eliade, trecând prin Paul Ricoeur și ajungând la Roger Caillois.

Personal, mi-a mers direct la inimă articolul studentului Ioan Octavian Rudeanu, **„Extaz și iluminare în religie, literatură și filosofie"**. Din punct de vedere medical, extazul mistic este o **S.M.C.** (stare modificată de conștiință). Dar, câtă deosebire între o S.M.C., dată de alcool, de droguri sau chiar de sex și una care stă sub binecuvântarea harului. Autorul îl citează și pe filosoful mistic rus Nikolai Berdiaev, care a dedicat o celebră carte problematicii extazului în creația artistică. Parcă-l auzim pe un Eminescu, răstignit în mânecile unei cămăși de forță, murmurând pentru sine, ori pentru Dumnezeul de care s-a apropiat prea mult: „Iar atuncea ți se pare că pe cap îți cade cerul / Unde vei găsi cuvântul ce exprimă adevărul". Căci, întâlnirea (extazul) cu sacrul poate fi deosebit de periculoasă pentru un creier proiectat (programat?) să funcționeze pe acest tărâm. I-aș reproșa tânărului student doar faptul că l-a omis în articol pe C. G. Jung, psihologul care, alături de Rudolf Otto, a scris cele mai substanțiale studii despre relația omului cu divinitatea.

S-ar cuveni menționat și eseul **„Elemente de psihanaliză din perspectivă teologică"** al studetei Adina Todea și... dar câte nu s-ar cuveni pomenite din acest număr conceput cu adevărat sub **harul** inspirației.

Vasile Sărăndan

Varianta de primăvară a Codului Fiscal - accize majorate, noi impozite

● Din aprilie, scumpiri la energia termică, carburanți ● Din mai, taxe majorate ● Din iulie, preț mai mare și la energia electrică

Supus aprobării Guvernului pentru a două săptămână consecutiv, proiectul de modificare a Codului Fiscal a fost, în cele din urmă adoptat. Ultima variantă, care cuprinde o serie de majorări de accize și de impozite, va intra în vigoare de la 1 aprilie, deși inițial Guvernul a anunțat că nivelul accizelor va crește de la 1 iulie. În plus, pentru a face rost de mai mulți bani la buget, Executivul a introdus noi accize sau a reintrodus altele.

Accize și la utilități

Dacă de majorarea accizelor la unele produse - cum ar fi alcoolul, țigările, carburanții - știam, măsura fiind anunțată de ceva timp, varianta aprobată joi aduce și accize noi, de care până acum nu s-a vorbit. Vor fi introduse în premieră accize la utilități (la **energia electrică**: 0,14 euro/MWh în cazul agenților economici și 0,30 euro/MWh pentru consumatorii casnici; dar și la **gazele naturale** utilizate pentru încălzire).

Deși de la 1 ianuarie 2005 aparatele foto digitale fuseseră scutite de accize, nemaifiind considerate produse de lux, varianta de primăvară a Codui Fiscal reintroduce această taxă. Nivelul accizelor a fost majorat și pentru alte produse, precum: autoturismele, confecții din blănuri naturale, articole din cristal, produse de parfumerie, aparate electronice (cuptoare cu microunde, aparate de aer condiționat), arme de vânătoare, iahturi și bărci cu motor pentru agrement.

În ceea ce privește autoturismele de litraj mic, până acum acestea au fost scutite de accize, însă noul Cod Fiscal stabilește pentru mașinile cu capacitate cilindrică sub 1600 cmc, accize de 1%, în cazul mașinilor noi, iar pentru cele second-hand, 2,5%.

TVA redusă, doar la produse și servicii sociale

Cota redusă de TVA, 9%, a fost menținută doar pentru produsele și serviciile cu impact social: medicamente, proteze, cărți, ziare, spectacole, activități culturale.

Impozite majorate, de la 1 mai

Printre modificările aduse Codului fiscal se numără si majorarea impozitului pe veniturile din dobânzi de la 1% la 10%. Totodată, câștigurile din capital vor fi impozitate cu 10%, impozitul pentru tranzacțiile imobiliare ale persoanelor fizice va fi de 10% iar cel pentru tranzacțiile persoanelor juridice va crește de la 10% la 16%. **Majorarea acestor impozite se va face de la 1 mai și nu de la 1 aprilie, cum s-a dorit inițial.**

După ce a prezentat noua variantă a Codului Fiscal, ministrul Finanțelor, Ionuț Popescu, și-a cerut scuze oamenilor de afaceri pentru neplăcerile create prin modificările aduse. Popescu însă nu și-a cerut scuze și oamenilor de rând, pentru că, prin aplicarea recentelor modificări, se atentează și la buzunarele lor.

Aprilie, luna scumpirilor

Aprilie va însemna pentru români luna scumpirilor, nu numai datorate creșterii accizelor. Vor fi majorate energia termică, gazele naturale. Scumpirile vor continua după câteva luni, mai precis din iulie, când va crește și prețul energiei electrice. Autoritatea Națională de Reglementare în Domeniul Energiei a făcut cunoscute procentele cu care vor crește prețul energiei termice și cel al energiei electrice: 12%, respectiv 6,8%. Scumpirile la utilități vor atrage după ele majorări de prețuri în lanț (la produse alimentare, servicii).

Foto: St. Matyaș

Potrivit ANRE, prețul enegiei termice care va fi majorat este cel la care producătorii vând energia către societățile de distribuție. Deocamdată nu se știe dacă această majorare va afecta populația, care plătește în prezent (în general) 896.000 lei pentru gigacalorie, preț național de referință (legea permite însă consiliilor locale să autorizeze un preț mai mare, diferența dintre prețul producătorului și cel stabilit fiind acoperită de la bugetul de stat prin subvenții).

Deoarece din luna aprilie plata căldurii - care în lunile de iarnă reprezintă cel mai mare procent din totalul facturii cu întreținerea - nu mai intră în cheltuielile populației, ci doar cea a apei calde, facturile nu vor fi chiar așa de mari.

Carburanți mai scumpi

Una din modificări la Codul Fiscal implică o creștere a accizelor la carburanți, începând cu 1 aprilie. Majorarea accizelor ar putea scumpi carburanții cu circa două mii de lei pe litru (taxele reprezintă 65% din prețul carburanților).

Mai scumpă și energia electrică

O altă majorare anunțată, operațională însă de la 1 iulie 2005, este la tarifele pentru energia electrică. Acestea se vor mări, în medie, cu 6,8%. În prezent, Electrica practică pentru populație mai multe tarife, cele mai cunoscute fiind tariful CS - de tip social, tariful CD (preț unic) și tariful CR, cu rezervare (fostul tarif cu abonament zilnic). Astfel, la tariful social (avantajos pentru clienții care au un consum mediu lunar de până la 50 kWh), pentru un consum de până la 1,5 kWh/zi, prețul energiei este de 1.750 lei/kWh. După depășirea acestui consum, cantitatea de energie cuprinsă între 1,5 kWh/zi și 2,5 kWh/zi se facturează cu 4.120 lei/kWh, iar cantitatea care depășește 2,5 kWh/zi se facturează cu 7.996 lei/kWh. Tariful CD - de tip monom reprezintă un preț unic de 4.120 lei/kWh, indiferent de cantitatea de curent consumată. Tariful CR - de tip monom cu rezervare are două componente: un preț pentru rezervare (similar cu abonamentul) de 1.511 lei/zi și un preț pentru energia electrică consumată, de 3.053 lei/kWh, indiferent de consumul de curent din perioada de facturare.

Conducerea ANRE a precizat că, de la aceeași dată, aproximativ 83% din piața energiei electrice, respectiv cea a consumatorilor industriali din Romania va fi liberalizată. Ce înseamnă asta? Consumatorii industriali își vor putea alege singuri furnizorul și negocia cu acesta condițiile contractuale cu furnizorii. În ceea ce privește piața consumatorilor casnici, care cuprinde circa 20%, aceasta ar putea fi liberalizată de la 1 ianuarie 2006 (inițial se vorbea ca această operațiune să fie efectuată la începutul anului 2007).

Gerlinde Knap

Angrosiștii de alcool și tutun trebuie să se înregistreze la finanțe

Potrivit prevederilor H.G.85/2005 care modifică și completează Normele de aplicare a Codului Fiscal, agenții economici care doresc să distribuie și să comercializeze băuturi alcoplice și produse de tutun sunt obligați ca până la data de 31.03.2005 să se înregistreze la Direcția Generală a Finanțelor Publice Arad.

Înregistrarea se face prin depunerea unei **cereri conform modelului-tip** aprobat printr-un recent ordin, la registratura Direcției. **Agenții care deja au depus cererea (simplă, scrisă de mână), trebuie să se prezinte la Finanțe să completeze noul model.**

La data înregistrării, agenții economici trebuie să îndeplinească următoarele condiții: să dețină spații de depozitare corespunzătoare, în proprietate, cu chirie sau cu contract de comodat ori cu orice altfel de titlu legal. De asemenea, trebuie să aibă înscrise în obiectul de activitate, potrivit codului CAEN, activitatea de distribuție angro sau de comercializare a băuturilor alcoolice și a produselor din tutun. În fine, companiiile în cauză trebuie să fie dotate cu mijloacele necesare depistării marcajelor false sau produselor contrafăcute, în cazul comercializării de produse supuse marcării.

Pe baza cererii și a documentelor care să arate că sunt îndeplinite aceste condiții, DGFP Arad va elibera un **atestat** care dă dreptul titularului să distribuie și să comercializeze angro băuturi alcoolice și produse de tutun.

Imprimeria Națională va pune la dispoziția agenților economici un pachet de produse și servicii necesare pentru depistarea marcajelor false. În județul Arad, distribuția se va face prin firma Pro Libris.

G. Constantinescu

Sindicatele din CFR - în fierbere

Mecanicii de locomotivă pot declanșa greva

Expirarea contractului colectiv de muncă provoacă în fiecare an agitație în rândurile ceferiștilor. Lucrurile nu stau diferit nici în acest an. Deoarece negocierile cu autoritățile abilitate nu decurg așa cum doresc transportatorii feroviari, și, dacă în final ele eșuează, reprezentanții sindicatelor din CFR nu exclud posibilitatea declanșării grevei generale. Data începerii protestelor nu este încă hotărâtă, însă liderul Federației Mecanicilor de Locomotivă, Voicu Sala, vorbește de luna aprilie.

„Contractul colectiv de muncă a expirat pe data de 17 martie. Teoretic, oricând poate izbucni grevă dacă nu se încheie un nou contract. Din câte știu, pentru 2005 nu ni se oferă nimic față de anul trecut. Deși s-a spus că ni se va acorda o indexare cu 7%, rata inflației, se vorbește tot mai mult de înghețarea salariilor. Pe data de 30 martie liderii din țară sunt convocați la București, pentru a lua o decizie și atunci vom ști dacă vom face sau nu grevă", spune Emil Radu, liderul sindicatului mecanicilor de locomotivă Arad.

Dacă negocierile - care, spun feroviarii, se desfășoară greoi și din cauza schimbărilor intervenite în posturile de conducere ale celor trei companii feroviare - nu vor duce la semnarea contractului colectiv de muncă pe 2005, e posibil ca ceferiștii să intre în grevă.

G. Knap

Investiție de 3 miliarde de lei la Administrația Zonei Libere Curtici Arad

● Se modernizează sistemul de colectare și evacuare a apelor menajere

Administrația Zonei Libere Curtici Arad a început o nouă investiție pe platforma Curtici. Lucrarea vizează modernizarea sistemului de colectare și evacuare a apelor menajere. În prezent, pe platforma Curtici există un rezervor de cheson cu capacitatea de 450 metri cubi, dar acesta trebuie vidanjat cel puțin o dată pe săptămână, îngreunând astfel activitatea în zonă. **„Prin această investiție, ce se înscrie în normele și cerințele Uniunii Europene, fiind o condiție necesară aderării și alinierii României la standardele impuse de UE, vom rezolva o problemă importantă din punct de vedere al protecției mediului. Pentru a îmbunătăți modalitatea de colectare și evacuare a apelor menajere se va realiza o conductă de refulare din polipropilenă, cu un diametru de 200 milimetri și o lungime de 2100 metri, care va face legătura cu stația de epurare a orașului Curtici și care este considerată soluția optimă din punct de vedere al protecției mediului"**, spune Mircea Pavel, director general al AZL Curtici Arad.

Lucrarea va costa 3 miliarde de lei, costul acesteia fiind suportat integral de AZL.

G. Knap

Foto: V. Musca

— Printr-un proiect PHARE

Centrul vechi al Aradului va ieși din mizerie și întuneric

(Urmare din pagina 1)

Cum spuneam, în ultimii ani, nimeni nu s-a preocupat de acei oameni care trăiesc în condiții grele, fără infrastructura minimă pentru secolul XXI. Așa cum nimeni nu s-a interesat de celelalte cartiere unde drumurile sunt de pământ, ca acum 2000 de ani, unde nu există canalizare, apa se aduce de la pompa din colț, iar iluminatul public e o poveste din filmele de succes americane. Din fericire, noua administrație a început să facă pași, deocamdată timizi, pentru ca lucrurile să se îndrepte. Iar ca dovadă stă un proiect de peste 8 milioane de euro, pe care Primăria l-a pregătit pentru zona istorică a orașului, zonă care, în cazul în care intențiile se vor transforma în fapte, va fi de nerecunoscut peste maximum doi ani.

Ignorați de Primărie

Centrul vechi al Aradului, ce cuprinde străzile Preparandiei, Dornei, Pța Sârbească, Piața Veche etc., n-a prea atras, în ultimii ani, privirile edililor. Altfel nu se explică de ce, de atâta timp, mizeria și degradarea în care se scaldă această zonă istorică n-au putut fi înlăturate. Se știe bine că drumurile sunt

Viceprimarul Tiberiu Dekany

groaznice, lipsește canalizarea sau rețelele de apă potabilă, linia pe care circulă tramvaiul numărul 2 creează probleme mari, în primul rând imobilelor, care crapă pe zi ce trece, sub privirile nepăsătoare ale celor ce ar trebui să intervină. Nimeni nu s-a gândit că s-ar putea face ceva pentru ca oamenii din acel cartier, și așa năpăstuiți de soartă, cei mai mulți dintre ei, să fie ajutați, într-un fel sau altul. Astăzi, cu introducerea canalizării, mâine, cu rețelele de apă și așa mai departe. În 15 ani, câți au trecut de la Revoluție, s-ar fi putut face multe, dar, nu-i așa, o lucrare într-un cartier (mai ales la canalizare sau apă, care sunt sub pământ și nu la vedere) nu dă atât de bine în ochii alegătorilor ca asfaltarea străzilor din centru, pavarea trotuarelor (tot din centru) sau reabilitarea de arteziene. Nu spune nimeni că n-avem nevoie de astfel de lucruri, de înfrumusețarea centrului. Dimpotrivă. Dar, mai întâi, ar trebui să asigurăm un confort cât de cât normal tuturor celor care plătesc impozite în municipiu și abia apoi, după ce am rezolvat aceste probleme, să ne apucăm de cosmetizări, în scopuri electorale.

Din păcate, nevoile oamenilor au fost puse în planul secund, și asta nu doar în vechiul centru al orașului (la un pas de noul centru, dacă e să vorbim deschis), ci și în Grădiște, în Bujac, în Confecții și așa mai departe.

Opt milioane de euro pentru istoria Aradului

Pentru că, odată și-odată va trebui rezolvată și problema vechiului centru istoric, Primăria a demarat un proiect, sperând să obțină o finanțare frumușică din fonduri Phare. **„Zona veche a municipiului Arad, care face obiectul acestui proiect, a fost neglijată în mandatele precedente. Gradul ridicat de uzură se datorează și faptului că imobilele din acea zonă au fost populate prin repartizarea de locuințe unor persoane cu probleme sociale, fără a se mai ține cont de imposibilitatea acestora de a le întreține corespunzător patrimoniul istoric al municipiului“**, susține viceprimarul Tiberiu Dekany. Acesta ne-a declarat că proiectul face parte dintr-un program mai amplu al Guvernului României în vederea aderării la Uniunea Europeană, mai precis, din Planul Național de Dezvoltare pentru perioada 2004-2006, anexă a Planului Național pentru adaptarea Acquis-ului comunitar.

„Una dintre prioritățile acestui Plan Național de Dezvoltare este îmbunătățirea și dezvoltarea infrastructurii locale și regionale, în vederea sprijinirii creșterii economice, prin crearea unui cadru favorabil atragerii investițiilor locale și străine și crearea unor locuri de muncă durabile“, spune Dekany.

Proiectele de acest gen vor intra în finanțările acordate prin Programul Phare 2004-2006 – Coeziune Economică și Socială – Dezvoltarea Infrastructurii Regionale, program a cărui valoare se ridică la nu mai puțin de 152 de milioane de euro, iar Regiunii V Vest (din care face parte și Aradul) îi revine 8,8 la sută. Pentru un proiect, finanțarea se încadrează între 2 și 5 milioane de euro, fonduri nerambursabile, și va fi acoperită în proporție de 75 la sută din Programul Phare 2004-2006, iar Guvernul va acorda diferența de 25 la sută. Cum era de așteptat, Consiliul Local Municipal Arad va trebui să contribuie și el cu o sumă la aceste lucrări, sumă ce nu poate fi mai mică de 10 la sută din costurile eligibile. De asemenea, pentru orice proiect, autoritățile locale trebuie să asigure și costurile neeligibile, cum ar fi taxe plătite furnizorilor de utilități, diferite studii, taxe pentru avize și acorduri etc.

Cum programul se axează pe patru domenii, infrastructura de transport regional, reabilitarea zonelor industriale, infrastructura de afaceri și infrastructura de turism, Primăria Arad și-a canalizat proiectul pe ultimul domeniu, dat fiind faptul că reabilitarea centrului istoric are o legătură nu numai cu confortul locuitorilor din zonă, dar este și o posibilă sursă de atragere a turiștilor în municipiu.

Apă, canalizare, iluminat public

Proiectul promovat de Primărie se ridică la 8.127.446 de euro, iar studiul de fezabilitate, aprobat prin HCLM 12/2005, a fost depus la Regiunea de Dezvoltare V Vest Timișoara. Din acești bani, Uniunea Europeană, prin fondurile Phare, va aloca 5 milioane de euro, adică plafonul maxim ce poate fi acordat unui proiect, în timp ce Fondul Național de Dezvoltare va contribui cu 1,66 milioane de euro, iar CLM Arad cu 1,4 milioane de euro. Proiectul prevede reabilitarea a 12 străzi din centrul vechi al municipiului Arad, cuprinse în zona protejată, și consolidarea Podului Traian. Este vorba de străzile Preparandiei, Dornei (între Piața Sârbească și Piața Romană), M. Scaevola, Toth Sandor, Patriei, Olimp, Cuza Vodă, Florilor, Hein Domokos, Tribunul Dobra, Cozia și Paul Chinezul. Cine citește lista lucrărilor ce urmează a fi efectuate în centrul vechi își poate da seama cu ușurință cum au trăit, zeci de ani, locuitorii acelei zone. Astfel, un scop principal îl reprezintă reabilitarea liniei de tramvai pe străzile Preparandiei și Dornei, pe o lungime de 1,90 kilometri, între Piața Sârbească și Piața Romană; va fi reabilitat carosabilul străzilor, pe o suprafață de 26.550 mp; trotuarele vor fi reabilitate pe o suprafață de 10.254 mp; reabilitare rețele de apă, pe o lungime de 1,71 kilometri; refaceri branșamente existente - 1,2 kilometri; rețele de canalizare pluvială – 4,35 km; rețele de canalizare menajeră – 4,39 km; rețele de iluminat public – 1,90 km; rețea de alimentare linii de tramvai și iluminat public – 1,90 km; rețele de telefonie; refacerea capacelor pentru răsuflători la rețele de gaze naturale și, nu în ultimul rând, un obiectiv extrem de important, consolidarea suprastructurii Podului Traian. **„Prin reabilitarea infrastructurii considerăm că va crește foarte mult valoarea, atât a imobilelor din acea zonă, cât și a patrimoniului municipiului Arad, având posibilitatea astfel să scoatem în evidență aspectul plăcut pe care ni-l dă vechiul centru al orașului“**, susține Tiberiu Dekany.

Aradul - oraș turistic

Planurile Primăriei cu privire la vechiul centru al Aradului nu se opresc aici, pentru că, după realizarea acestui proiect (care va dura 18 luni), se va demara un alt program de reabilitare a unor clădiri cu semnificație istorică pentru municipiu. **„După obținerea finanțării și realizarea proiectului, administrația locală intenționează să deruleze și alte proiecte privind vechiul centru, încercându-se refacerea fațadelor imobilelor aflate în zona protejată a municipiului Arad. Dacă finanțarea va fi aprobată în zilele următoare, cum sperăm cu toții, lucrările vor putea începe până la finele acestui an și se vor termina în 2007. Suntem convinși că acest proiect va schimba complet imaginea municipiului Arad“**, este de părere viceprimarul Tiberiu Dekany.

După cum ați observat, proiectul merge pe „infrastructura de turism“ și nu întâmplător, pentru că Primăria are un plan mai amplu de a transforma Aradul într-un oraș turistic. **„Refacerea centrului istoric, coroborat cu intenția de a repune Cetatea Aradului în circuitul civil, având în vedere și celelalte clădiri monument istoric (Turnul de apă sau Vama de la Podul Traian, ca să amintesc două dintre ele), de ce nu Parcul Reconcilierii și clădirile din jur, Piața Avram Iancu, toate aceste argumente vor ajuta la dezvoltarea turismului în municipiu și, automat, la strângerea de fonduri la bugetul local și o dezvoltare mai bună a celor care acționează în acest domeniu“** mai susține Dekany.

Să sperăm că acest proiect va fi dus la bun sfârșit, iar cele 5 milioane de euro din fonduri PHARE și 1,6 milioane din Fondul Național de Dezvoltare vor ajunge la Arad. Avem toate motivele să credem că se vor obține banii necesari refacerii centrului istoric, mai ales că, acum, suntem bine reprezentați la București, iar lobby-ul unui vicepremier poate cântări greu în acceptarea acestui proiect.

Foto: Ștefan Matyaș

Ședința Consiliului Local Pecica

Proprietarii de căruțe - obligați să le înmatriculeze

Socotind după numărul de puncte (15), aflate pe ordinea de zi, ședința extraordinară a Consiliului Local Pecica se anunța una destul de lungă. Spre surpriza noastră însă, aleșii locali au dat dovadă de operativitate, astfel încât întâlnirea a fost una rezonabilă ca întindere. Și ar fi durat chiar mai puțin dacă nu ar fi existat și aici, așa cum ne-am obișnuit deja, un Gică - contra al administrației locale, în persoana lui Ștefan Nagy, fost viceprimar al orașului.

După cum menționam mai sus, în ședință au fost abordate mai multe aspecte cu caracter social sau public, aproape fiecare dintre ele beneficiind de o atenție specială din partea consilierului local Nagy, interesat parcă să încurce, să complice lucrurile și să dovedească cât mai mult că propunerile Executivului nu sunt formulate așa cum ar trebui.

Așa s-a întâmplat și în cazul proiectului propus de primarul **Iustin Cionca**, privind înregistrarea și ținerea în evidență a căruțelor, care a stârnit o mică furtună în Consilliul Local Pecica. De altfel, nu putem trece cu vederea situația penibilă în care a fost pus edilul șef atunci când a dat citire proiectului de hotărâre, unde la punctul trei s-a trezit cu un cu totul alt articol decât ceea ce se hotărâse inițial. După ce, inutil, s-a încercat să se găsească vinovatul, fiecare dintre cei vizați aruncând vina pe celălalt, **Iustin Cionca** a afirmat: **„Una s-a vorbit în comisie, alta scrie aici. Hai să scurtăm acest moment penibil. De aceea, propun ca fiecare proprietar de căruțe să-și plătească singur plăcuța de înmatriculare și nu prin intermediul Primăriei cum greșit scrie aici."** Bineînțeles că d-l **Nagy**, jubilând, nu a pierdut, nici de această dată, ocazia de a cere Executivului să precizeze forma definitivă a proiectului **„ca să nu mai cădeți în capcana ultimelor 24 de ore"**. Apoi a ținut să precizeze că **„dacă autoritățile locale vor să facă ordine, atunci să o facă de la A la Z. Așa încât ar trebui totuși ca de înregistrarea și eliberarea plăcuțelor să se ocupe Primăria și nu oamenii".**

Necesitatea evidențierii căruțelor într-un registru specific, inclusiv obligativitatea proprietarilor de a le pune numere de înmatriculare a fost justificată prin aceea că, astfel, vor fi depistați beneficiarii ajutorului social care au astfel de mijloace de transport și nici o palmă de pământ, folosind căruțele în scopuri neortodoxe. De asemenea, vor fi mult mai repede descoperiți cei care au obiceiul de a transporta gunoi pe care, apoi, îl deșertează în locurile publice.

După ce viceprimarul **Petru Antal** a prezentat aleșilor locali modelul de plăcuțe, una mare, urmând a fi atașată în spatele căruței și una mică, lateral, au început discuțiile. Același consilier, **Ștefan Nagy**, evident nemulțumit, a cerut ca cetățenii să fie obligați să atașeze două plăcuțe de aceeași mărime. La remarca vicelui **Antal** că ar fi prea mari costurile, **Nagy** a replicat sec: **„Să fie!"**

Într-un final, după ce toată lumea a vorbit cu toată lumea, iar președintele de ședință nu a reușit să-și facă simțită prezența cu nici un chip pentru a impune ordinea, s-a luat decizia obligativității unei singure plăcuțe care să fie atașată în spate, iar, spre dezamăgirea lui **Ștefan Nagy**, amendamentul privind sarcina Primăriei de a se ocupa de înregistrarea și eliberarea plăcuțelor a căzut la vot.

Am insistat asupra acestui proiect de hotărâre tocmai pentru că el a stârnit cele mai multe discuții și controverse ale aleșilor locali, dar și pentru că se dovedește o inițiativă practică. În numerele viitoare ale ziarului nostru, vom reveni, însă, și cu alte aspecte interesante din cadrul ședinței desfășurate zilele trecute.

Anca Hălmăgean
Foto: Margareta Szegö

UVVG prezentă la Consfătuirea Națională privind implementarea Procesului Bologna –1999, în învățământul academic românesc

Ministerul Educației și Cercetării a organizat, recent, ***Consfătuirea de lucru privind implementarea măsurilor de concretizare a Procesului Bologna în învățământul universitar românesc.***

În cadrul consfătuirii, la care a participat conducerea MEdC, în frunte cu ministrul Mircea Miclea, rectori ai universităților de stat și particulare, au fost dezbătute aspecte legate de **creșterea competitivității internaționale a sistemului național de învățământ superior,** precum și aspecte legate de **promovarea cooperării europene, formare profesională, și cercetare științifică.**

În intervenția avută, **rectorul UVVG, Prof. univ. dr. Aurel Ardelean,** a făcut referiri la modul de pregătire a viitorilor profesori pentru învățământul preșcolar și primar și rolul departamentelor de pregătire a personalului didactic, în acest scop, la necesitatea identificării unei formule de susținere și realizare a dublei specializări pentru alcătuirea normelor în învățământul preuniversitar. A subliniat, de asemenea, importanța menținerii cercetării științifice în cadrul sistemului universitar, necesitatea înființării Agențiilor naționale de asigurare a calității în educație, și a aplicării standardelor de referință naționale și internaționale.

În contextul integrării depline în **Spațiul European al Învățământului Superior**, a fost salutată aplicarea generalizată a Sistemului de Credite Transferabile (E.C.T.S), reforma curriculară pe modelul Bologna, dezvoltarea mobilității interuniversitare la nivel național și european. S-a făcut, în final, aprecierea că, actuala reformă a curriculelor academice, precum și ***Suplimentele de diplomă europene,*** vor oferi atât absolventului român, cât și universităților din țara noastră, șansa unei reale afirmări, pe o piață academică europeană tot mai exigentă.

Biroul de presă al UVVG

Maria Orodan, noul adjunct al Inspectoratului Școlar Județean Arad

După demisia prof. Mircea Potoceanu din funcția de inspector școlar general adjunct la ISJ Arad, prin Ordinul Ministrului a fost numită prof. *Maria Orodan* în această funcție. Maria Orodan este originară din Luduș, jud. Mureș, a absolvit în 1976 Facultatea de Fizică-Chimie la Universitatea Timișoara și de 30 de ani locuiește în Arad. A predat la Liceul de Chimie, iar apoi la Liceul Sportiv și Liceul de Arte „Sabin Drăgoi". Este căsătorită, soțul fiind tot profesor, la Grup Școlar „Aurel Vlaicu", și are un fiu, economist.

C. L.

Încă o retragere previzibilă la Poliția Arad

(Și) comisarul-șef Gheorghe Țica se pensionează

Din surse ce promit o acuratețe a informației de peste 99 la sută, am aflat că, în curând, comisarul-șef **Gheorghe Țica,** șeful Poliției municipiului Arad, va intra în pensie. Retragerea sa efectivă s-a produs în urma unei îmbolnăviri bruște, survenită imediat după incidentul care l-a avut în prim plan (și) pe primarul Aradului, Gheorghe Falcă. Comisarul-șef Gheorghe Țica i-a prezentat acestuia un dosar de urmărire penală care n-ar fi trebuit, sub nici o formă, să ajungă pe masa primarului. Coincidență sau nu, șeful Poliției municipiului și-a întrerupt de atunci activitatea, internându-se la spital. Ultimele vești dau ca sigură pensionarea sa, postul de șef al Poliției municipiului rămânând neocupat, la fel ca și acela de șef al I.P.J. Arad. Ultimul însă va fi ocupat cel târziu marți, când se va desfășura ultima etapă a concursului ce-l va desemna pe viitorul șef al Poliției arădene. Cât despre cine anume va ocupa postul de șef al Poliției municpiului, după retragerea cu acte în regulă a comisarului-șef Gheorghe Țica, se știe doar că va fi vorba de cineva din interiorul instituției Poliției arădene, concursul pentru această poziție fiind organizat la nivel local și nu la nivel de Inspectorat General al Poliției.

Eugenia Pantea

Din lumea oamenilor de afaceri

StilConfort a intrat în afaceri cu uși

Compania StilConfort a fost fondată în martie 2001, ca o „soră" mai mică, a firmei mamă, Alglass Arad, un nume cunoscut deja de peste un deceniu în mediul de afaceri local și nu numai. Deși ideea de început a fost cea a mobilierului la comandă, piața a „dictat" orientarea actuală a StilConfort.

De la mobilier la uși

Obiectul principal de activitate l-a constituit producția de mobilier la comandă. **„Însă din anul 2004, ne-am orientat spre tendințele pieței locale și am început producția de uși de interior. Dacă la început făceam circa 20 de uși într-o lună de zile, acum media noastră este de 200 de bucăți pe lună. Între timp, am început să comercializăm și uși de exterior"**, spune Ionela Popovici, director la StilConfort.

Mărirea capacității de producție a impus și mutarea într-o locație nouă de 1000 de metri pătrați, unde în prezent lucrează 20 de angajați.

Politica firmei este orientarea în permanență către client și cerințele acestuia.

Materialele folosite la fabricarea ușilor sunt MDF și HDF. **„Ne-am gândit să putem satisface orice gamă de clienți, de aceea și materialele de bază folosite, dar și accesoriile, zicem noi că acoperă întreaga gamă de potențiali clienți, din punct de vedere al disponibilității lor financiare"**, adaugă Ionela Popovici.

StilConfort asigură și montarea ușilor la beneficiari. Modelele de uși sunt peste 30, de la uși celulare plane, uși cu diverse modele formatizate, la uși cu decupaje care pot fi acoperite cu sticlă ornamentală sau cu geam sintetic. Acest fapt conduce la un domeniu extins de utilizare al produselor: de la apartamente și case pentru locuit, unde pot fi folosite în toate incintele, până la birouri și hoteluri.

Tocurile sunt făcute din PAL sau MDF fiind echipate standard cu balamale și cu garnituri de etanșare. Ele sunt destinate unor pereți cu grosimi minime de 80 mm - 150 mm, 160 mm-320 mm, dar și pentru ziduri cu grosimea mai mare de 320 de milimetri. Canaturile sunt finisate cu folie decor, fie în culori uni, fie în nuanțe de lemn de: fumir, cireș, nuc, stejar și mahon.

La acest moment, ușile acoperă peste 90% din comenzile pe care le primește firma, o altă politică fiind aceea că nu se lucrează pe stoc, ci doar pe baza unor comenzi ferme.

Strategii de viitor

Deocamdată, toți beneficiarii sunt din România, dar se vizează și piețele externe, StilConfort fiind în tratative cu un partener străin pentru un contract consistent. **„Dacă vom perfecta această afacere, vom exporta direct. În această ipoteză, va trebui să facem investiții în tehnologie, pentru a putea susține o producție de serie, fiind posibil să creștem și numărul de angajați"**, punctează directoarea Popovici.

O altă preocupare a firmei este revenirea în forță în domeniul producției de tâmplărie de aluminiu și PVC cu geam termopan. De asemenea, se vizează și producția de geam termopan dintr-o sticlă specială cu o rezistență mecanică și termică superioară față de soluțiile devenite deja clasice.

G. Constantinescu

Primăria Municipiului Arad

Anunță

Elaborarea primei versiuni a Planului Urbanistic Zonal „Zona Ceala - municipiul Arad" în vederea declanșării etapei de încadrare.

Consultarea planului și transmiterea în scris a sugestiilor și comentariilor se vor face la sediul Agenției de Protecție a Mediului Arad, B-dul Dragalina nr. 16, între orele 9,00-16,00 în termen de 15 zile calendaristice de la data ultimului anunț.

(com./03/2005)

Primăria Municipiului Arad

Anunță

Elaborarea primei versiuni a Planului Urbanistic Zonal „Zona Sânicolaul Mic - zona Sud - municipiul Arad" în vederea declanșării etapei de încadrare.

Consultarea planului și transmiterea în scris a sugestiilor și comentariilor se vor face la sediul Agenției de Protecție a Mediului Arad, B-dul Dragalina nr. 16, între orele 9,00-16,00 în termen de 15 zile calendaristice de la data ultimului anunț.

(com./03/2005)

Primăria Municipiului Arad

Anunță

Elaborarea primei versiuni a Planului Urbanistic Zonal „Zona Sânicolaul Mic - zona Nord - municipiul Arad" în vederea declanșării etapei de încadrare.

Consultarea planului și transmiterea în scris a sugestiilor și comentariilor se vor face la sediul Agenției de Protecție a Mediului Arad, B-dul Dragalina nr. 16, între orele 9,00-16,00 în termen de 15 zile calendaristice de la data ultimului anunț.

(com./03/2005)

Astăzi, de la ora 20,00, în preliminariile C.M. de fotbal, Germania 2006

„Tricolorii" se lovesc de „portocala mecanică"

Cel mai important meci este primul care urmează, așa că pentru antrenorul naționalei României, Victor Pițurcă meciul cu Olanda este primul oficial de la revenirea pe banca tehnică a „tricolorilor", dar și unul esențial în privința calificării la mondialul din Germania, de anul viitor. Dacă vom câștiga, atunci mai putem spera, dacă nu, putem să ne pregătim deja echipa pentru europenele din 2008.

Olanda a ajuns, ieri, la ora 14.15 la București, iar aseară, la ora 19.00, a efectuat antrenamentul oficial pe terenul care găzduiește jocul de mâine, cel din Giulești. Antrenorul „portocalei mecanice", Marco van Basten nu a convocat mai mulți jucători importanți, printre care Seedorf, Davids și Kluivert, iar Makaay este accidentat. În plus, chiar înainte de plecarea spre România, Meerdink s-a „rupt" și nu a făcut deplasarea la București.

În această situație, primul unsprezece ar putea arăta astfel: Van der Saar - Melchiot, Bouma, Boulahrouz, Van Bronckhorst - Landzaat, Van Bommel, Kuyt, Sneijder - Van Nistelrooy, Robben.

De cealaltă parte, în lotul României domnește liniștea și buna dispoziție, așa că atmosfera este una excelentă. Singurul absent este Ionel Ganea, dacă nu-l punem la socoteală pe Adrian Mutu. Și Victor Pițurcă știe că nu mai avem șanse de calificare dacă nu batem, declarația lui fiind de bun simț: **„Să fim realiști, e greu să ne mai calificăm dacă pierdem acest joc".**

Echipa probabilă a României este următoarea: Lobonț - Contra, Rădoi, Chivu, Rat - Fl. Petre, Ghioane, D. Munteanu, Pancu - Ad. Ilie, V. Moldovan.

***

Astăzi, în grupa I, se dispută meciurile *România - Olanda (ora 20.00, în direct pe TVR 1)*, Cehia - Finlanda și Armenia - Andorra.

Leo Sfâra

Clasamentul „la zi"

1. Olanda	4	3	1	0	10-3	10
2. România	5	3	1	1	10-5	10
3. Finlanda	5	3	0	2	10-6	9
4. Cehia	4	3	0	1	6-2	9
5. Macedonia	6	1	2	3	6-7	5
6. Andorra	5	1	1	3	2-11	4
7. Armenia	5	0	1	4	2-12	1

Viorel Moldovan

ACU Goldiș se află într-o situație disperată

Fără antrenor, dar și fără conducători

Ceea ce trebuia să se întâmple s-a întâmplat. La ACU Goldiș situația a devenit explozivă, iar asta ar putea duce la desființarea echipei. Antrenorul Marcel Câmpian a renunțat să mai antreneze echipa, încă de la mijlocul acestei săptămâni, iar jucătorii se pregătesc singuri, în rol de tehnician trecând Mircea Aslău. Situația este cu atât mai dramatică cu cât nici un conducător nu a mai trecut pe la stadion, pentru a analiza ceea ce se întâmplă. Doar secretarul clubului, Mircea Cernatari a rămas alături de băieți și tot el i-a anunțat pe șefii clubului despre ceea ce se întâmplă cu echipa.

La un moment dat se punea problema ca în deplasarea de la Oradea să se meargă cu mașinile jucătorilor, dar în ultimul moment s-a rezolvat problema autocarului, iar în această dimineață, la ora 7.30, ACU Goldiș va pleca să-i înfrunte pe bihoreni.

Acum, antrenorul Marcel Câmpian este hotărât să nu mai revină asupra deciziei de demisie și - mai mult - unii jucători amenință că nu se vor mai prezenta la echipă dacă problemele de la club nu se vor rezolva. Banii lipsesc cu desăvârșire, echipa are restanțe destul de mari, iar cum ceva spectaculos nu se întrevede în viitorul apropiat ACU Goldiș este la un pas de desființare.

O formulă probabilă a arădenilor, în jocul de astăzi, e greu de dat, mai ales că sunt trei absențe: Băgu și Ștefeligă sunt accidentați, iar Iova este suspendat. Riscăm, totuși, un prim unsprezece: Grozav - Maghici, Pocean, Lung - Selegean, Aslău (Ponta), Turcan, Vișan, Anca - Mariș, Solomon.

Meciul de astăzi, de la Oradea, va începe la ora 11.00 și va fi arbitrat de Sorin Tarcea (Timișoara) - la centru, ajutat de Gero Szabo (Cluj) și Lorant Szanto (Tg. Mureș) - asistenți. Observator FRF: Grigore Ciupitu - București.

Leo Sfâra

Ieri, în meciul echipelor de tineret

România - Olanda 2-0 (1-0)

La Urziceni a avut loc, ieri după-amiază, meciul dintre România și Olanda, rezervat echipelor de tineret, contând pentru preliminariile Campionatului European de fotbal, din anul 2006. Partida s-a încheiat cu scorul de 2 - 0, în favoarea „tricolorilor". Golurile au fost marcate de Keseru (min. 23, penalty) și Curelea (min. 84).

L. S.

Rugby

Astăzi, pe Litoral

Interese diferite, aceeași țintă

Partida de astăzi, de la Constanța, pornește de la două coordonate diametral opuse. Partenera de întrecere a rugbiștilor arădeni se află în pericolul de a „aluneca" în eșalonul secund al sportului cu balonul oval, o înfrângere echivalând cu un pas mare spre cufundarea în zona fierbinte a clasamentului, unde - momentan - staționează pe locul șapte. Fiind un meci capital pentru „marinari", așa cum este de părere și Ovidiu Șerban, antrenorul formației Contor Zenner U.A.V. Arad, pe sportivii pe care îi pregătește nu îi așteaptă o confruntare ușoară, tocmai pentru că gruparea gazdă este amenințată cu retrogradarea. Însă, după succesul din etapa precedentă, asupra formației din Baia Mare, rugbiștii arădeni vor o nouă victorie, pentru a-și consolida poziția a treia din ierarhie. Și în tur, la Arad, și în cadrul Cupei României, în orașul de sub Tâmpa, jucătorii antrenați de Ovidiu Șerban au învins categoric Farul Constanța, șansele de izbândă fiind mari, chiar dacă adversara de astăzi **(meciul are loc la ora 10)** se află într-o situație disperată. Antrenorul arădean nu va conta - din pricina unor accidentări - pe Răileanu (entorsă la gleznă) și Floroiu (entorsă la genunchi).

Adela Ciolocoi

Încă patru boxeri arădeni, la finala C.N. de cadeți și juniori

Ieri, la sala „Decebal" au luat sfârșit întrecerile fazei zonale a Campionatului Național de box, rezervat cadeților și juniorilor. După ce joi s-au calificat trei pugiliști arădeni, ieri alți patru au reușit să ajungă în ultimul act al competiției, finala desfășurându-se la București.

Astfel, la cadeți, categoria 46 kg., Cristian Șipoș și Ciprian Nieky, ambii de la Motorul Silva Lazăr, au învins la puncte pe Gabriel Răduț (Constructorul Hunedoara), respectiv Alexandru Spătaru (B.C. Deva). În cadrul categoriei 57 de kilograme, sportivul de la Box Club Arad, Gabriel Lefter s-a dovedit superior lui Flavius Nica (Chimia Rm. Vâlcea), câștigând la puncte. Juniorul lui Motorul Silva Lazăr, Mădălin Rusu a terminat înainte de vreme confruntul cu Marius Lupșoiu (Minerul Mătăsari), în limitele categoriei 64 kg., învingând prin inferioritatea adversarului. Ultimul arădean prezent în competiție, juniorul Daniel Brădean, de la Astra Arad, la categoria 81 kg., a pierdut în fața lui Valentin Roman (CSM Timișoara).

Așadar, recoltă bogată pentru pugiliștii arădeni, care au reușit nu mai puțin de șapte calificări la finala Campionatului Național de box, rezervat cadeților și juniorilor. Un număr mare, mult peste așteptările tehnicienilor din Arad. Rămâne acum ca boxerii de la Box Club și Motorul Silva Lazăr să confirme și la finale, unde așteptăm medalii cât mai multe. Vom reveni cu alte amănunte în ziarul nostru de luni.

Leo Sfâra

Oașul Negrești, neprogramată

Ocupanta locului 14 în seria a III-a a Diviziei B de fotbal, Oașul Negrești nu a fost programată la meciul de astăzi, din cadrul etapei a XVIII-a, contra celor de la Gaz Metan. Iar asta, din cauza faptului că oșenii nu au achitat o datorie mai veche, față de CFR Cluj, în valoare de 10.000 de euro. Se pare că nimeni nu este dispus să plătească acești bani, așa că și Oașul Negrești se află în pragul desființării.

L.S.

Fotbal - Divizia C

U.A.V. Telecom Arad - Soda Ocna Mureș 1-0 (0-0)

● Vremea primăvăratică a adunat aproximativ 200 de iubitori ai sportului rege, ieri, pe stadionul din Micălaca. Combatantele nu au oferit un meci cu multe ocazii de gol, în speță în primul mitan când am notat o singură oportunitate de a modifica tabela de marcaj. Aproape de a-și aduce echipa în avantaj a fost Szellelky (min. 15), însă lovitura cu capul a jucătorului nu a fost pe poartă, ci în imediata apropiere. În prealabil, Chepețan și Mihai au încercat să puncteze, fără a periclita cu adevărat poarta adversă. ● Până la pauză starea de apatie a domnit pe „dreptunghiul verde", într-o notă de dominare a gazdelor, însă grupările au intrat la vestiare la egalitate, 0-0. ● Nici bine nu a început repriza secundă că am și asistat la deschiderea scorului. Reușita i-a aparținut - la două minute de la reluare - lui Boicu, din fața porții, centrarea venind de la Szellelky. Acesta a fost începutul unei serii de ratări, în rol de prim soliști fiind Heteș (min. 51) și Mihai (min. 54), ambii șutând peste poartă din poziții ideale. ● Oaspeții intră în joc și încearcă să mute meciul în careul advers, unde s-au lovit de o fază defensivă bine condusă de către căpitanul Alin Gligor. Nu au reușit să pună în pericol poarta arădeană, chiar dacă gazdele au făcut pasul înapoi, preferând să conserve rezultatul decât să mai înscrie o dată, astfel că meciul se încheie cu scorul de 1-0. **Formații: U.A.V. Telecom:** Sabău - Chepețan, Boicu, Gligor, Szellelky, Savin - Oprescu, Oiță (min. 87 A. Ponta), G. Ponta - Heteș (min. 64 - Lenghel), Mihai (min. 57 - Mitu). **Antrenor** Radu George. **Soda Ocna Mureș:** Barna - Marina, Ciofu, Pantescu, Rațiu, Cosma - Gabor, Periat, Chira (min. 69 - Boștioc) - Popa, Craiu. **Antrenor** Ioan Ilie.

Au arbitrat bine: Romeo Urecheatu - centru, ajutat la cele două linii de Petru Gașpar și Dan Gabriel, toți din Timișoara. **Observator F.R.F.** - Mirică Păunescu (Reșița).

Adela Ciolocoi

Victoria Nădlac - „U" Sopo Sibiu 0-0

Exact ca și în prima etapă a campionatului, când Victoria Nădlac se afla la debutul în Divizia C, trupa antrenată de Alexandru Gaica nu s-a putut impune la începutul sezonului. Atunci, beneficiara unui punct a fost Soda Ocna Mureș, iar acum fericită a fost „U" Sopo Sibiu. Tracul debutului nu a putut fi depășit nici de această dată, parcă o copie fidelă a meciului din startul sezonului.

În prima repriză, formația oaspete s-a mișcat destul de bine, având o posesie excelentă pentru o echipă în deplasare, fără nici un obiectiv. În ciuda acestui fapt, ocaziile mai mari le-au avut gazdele, prin Pantea și Cotuna.

Partea secundă a jocului a fost la discreția gazdelor, dar marile ratări au împiedicat echipa gazdă să câștige. În minutul 75, vizitatorii au rămas în zece oameni, dar nici așa nădlăcanii nu s-au putut impune. A avut Vlădău o bară, Pantea o altă ocazie de a păstra toate punctele la vamă, dar nu a ieșit nimic. În ultimul minut, sibienii au rămas în opt jucători de câmp, însă concluzia partidei era deja scrisă.

Urmare a acestui rezultat, conducătorii clubului de la vamă au fost extrem de dezamăgiți, și totuși, aseară, tehnicianul vameșilor a primit un vot de încredere din partea șefilor, așa că, va continua la cârma „Victoriei".

Victoria Nădlac a avut în teren următorii jucători: Trifoi - Măcean, Iaroș, Vlădău - Bozian, A. Moț (Babău), Kukucska, Cotuna, Ciba - Pantea, Talpaș (A. Gligor).

Leo Sfâra

Rezultatele etapei a 15-a

Metalul Aiud - CS Vulcan 0-0, Inter Blaj - Aurul Brad 3-0, Sparta Mediaș - Minerul Lupeni 2-0, **Victoria Nădlac - U. Sopo Sibiu 0-0, Inter Petrila - Frontiera Curtici 2-0, UAV Telecom Arad - Soda Ocna Mureș 1-0**. CS Deva II a stat.

Clasament

1. Lupeni	14	11	1	2	28-10	34 (+13)
2. Aiud	13	8	3	2	23-11	27 (+6)
3. CS Deva II	13	7	2	4	25-9	23 (+5)
4. Vulcan	14	6	5	3	12-9	23 (+2)
5. Nădlac	*14*	*6*	*4*	*4*	*17-9*	*22 (+1)*
6. Brad	14	5	4	5	16-16	19 (-2)
7. Ocna Mureș	14	5	4	5	14-16	19 (-2)
8. UAV Telecom	*14*	*6*	*1*	*7*	*11-13*	*19 (-2)*
9. U. Sibiu	14	4	6	4	20-20	18 (-3)
10. Blaj	14	3	4	7	21-24	13 (-8)
11. Mediaș	14	3	4	7	14-22	13 (-8)
12. Petrila	14	3	1	10	6-25	10 (-11)
13. Curtici	*14*	*2*	*3*	*9*	*8-31*	*9 (-12)*

Runda următoare (vineri, 1 aprilie 2005): Brad - Mediaș, **Curtici - Nădlac**, Deva II - Blaj, Lupeni - Petrila, Ocna Mureș - Aiud, **U. Sibiu - Telecom**.

SÂMBĂTĂ, 26 MARTIE 2005

TVR 1

7,00 Program TVR Iași
8,20 Teleshopping
8,30 Desene animate
9,30 Jurnalul TVR
9,45 Avanpremieră
10,00 Portativul piticilor
11,00 Ham și Miau - doc.
11,30 Spectacolul lumii
12,00 Justiție militară-s.
12,50 Orizont 2007
13,45 Jurnalul TVR
14,00 Lumea în care trăim
15,00 Travelling circular
16,00 Școala vedetelor-r.
17,30 Dincolo de hartă
18,00 Teleenciclopedia
19,00 Jurnalul TVR
19,20 Surprize, surprize
19,30 Fotbal. Preliminariile CM România-Olanda - direct
22,30 Surprize, surprize (II)
23,30 Avanpremieră
23,40 Surprize, surprize (III)
0,40 Atracție ucigașă - thriller SUA, 2004
2,10 Spectacolul lumii - rel.
2,35 Dincolo de hartă - rel.
4,00 Antena - comedie Australia, 2000 - rel.

TVR 2

7,00 Insula piraților - s.,rel.
7,30 Desene animate
8,00 Teleshopping
8,30 Fantomele Dunării
9,00 Steluțe pentru Europa
9,30 Buburuze și alte gâze
10,00 Universul cunoașterii
11,00 Baschet din NBA-r.
12,00 Top Sport. Culturism și fitness
12,30 Magazin IT
13,00 Vânt și nor - s.
14,00 Televiziunea, dragostea mea!
15,00 Aventuri în Africa - coprod. 1999
17,00 TVR Timișoara
18,00 Fotbal. Preliminariile CM 2006 **Cehia-Finlanda**
20,00 Sabrina - s.
20,30 Amy - s.
21,30 Jurnalul TVR
22,00 Imperiul Nero - coprod. 2004
23,40 Ferestre spre cer - Paștele romano-catolic
1,30 Inspectorul Burnside - s.
2,20 Fotbal - rel.
5,00 Fantomele Dunării - doc.

PRO TV

7,00 Triunghiul morții - f., rel.
8,30 Desene animate
10,00 Cleopatra 2525 - s.
10,25 Icstrim tivi - rel.
10,50 Dinastia Campionilor - rel.
11,00 Schi magazin
11,30 ProMotor
12,15 Magazin UCL
12,50 Știrile Pro TV
13,00 O lume dispărută - s.
14,00 Frumoasa și insula - comedie SUA, 1987
16,30 Steel - f. SUA, 1997
18,55 Știrile sportive
19,00 Știrile Pro TV * Sport * Vremea
20,15 Infern între ape - thriller SUA, 2003
22,30 Sărutul dulce al răzbunării - f. acț. SUA, 1996
1,15 Infern între ape - f., rel.
4,15 Frumoasa și insula - f., rel.

TV ACASĂ

7,00 Extravaganta Anastasia - s., rel.
8,15 Te voi învăța să iubești - s., rel.
9,15 Minciuna - s.
11,15 Șapte femei - s.
12,15 Îngerul nopții - s.
13,15 Războinica - s. (AP)
14,15 Pisica sălbatică - s. (AP)
15,30 Iubirea mea, păcatul - s.
17,30 Povești adevărate
18,00 Rețeta de Acasă
18,10 Gitanas - s. (AP)
19,15 Te voi învăța să iubești - s.
20,15 Numai iubirea - s. (AP)
21,30 Ciocolată cu piper - s. (AP)
23,30 Extravaganta Anastasia - s. (16)
0,30 Dorința - s. (16)
1,15 Răzbunarea - s., rel.
2,15 Povești adevărate - rel.
2,45 Ciocolată cu piper - s., rel.
4,30 Muzica de Acasă
5,00 Povești adevărate - rel.

HBO

6,00 Centrul pământului - SF 2003 (AP)
8,15 Întoarcerea familiei Seavers - comedie 2004
9,45 Secretul domnului Rice - f. Canada, 2002
11,20 Cursă sub Soare - f. 1996
13,00 Vedete la Hollywood. Halle Berry
13,25 Povestea lui Robert Wraight - f. Canada 2003 (AP)
15,00 Dumnezeu pentru o zi - comedie 2003 (AP)
16,45 Pe platourile de filmare
17,15 Frizeria - comedie 2002 (AP)
19,00 Centrul Pământului - f. SF 2003 (AP)
21,15 Ultimul act - f. 2002 (12)
22,40 Secretul de la Cold Creek Manor - thriller 2003 (12)
0,40 Campionul - f. 2003 (12)
2,15 Tentațiile Jessicăi Stein - comedie 2001 (12)
4,55 Pe platourile de filmare
5,25 Hollywood necenzurat - Leonardo DiCaprio

PRIMA TV

7,00 Tradițiile românilor - rel.
8,00 Mutant X - s.
9,00 Ora nouă a României
10,00 Ministar
10,30 Sport, dietă și o vedetă
11,00 Motor
11,30 Viteză maximă
12,00 Bran și Alice - s.
12,30 Filmul și televiziunea
13,00 The Flavours. 3 bucătari
13,30 A doua șansă - s.
14,00 Ce vor fetele - rel.
15,00 Vedete la măturică - divertisment
16,30 Schimb de mame - rel.
18,00 Focus
19,00 Monica - rel.
20,00 Poliția în acțiune
21,00 Harrison Bergeron - f. SF SUA, 1995
23,00 Trădați în dragoste - rel.
0,00 Omul din umbră - s.
1,00 Focus - rel.
2,00 Poliția în acțiune - rel.
3,00 Harrison Bergeron - f. rel.

ANTENA 1-TV ARAD

6,30 Seaquest - s.
8,00 Știri Arad
8,30 Des. animate
10,00 Casa de piatră
10,30 Roata de rezervă
11,00 Vreau și eu
11,30 Gillette World Sport
12,00 Îngerul păzitor
13,00 Știri
13,15 Benny Hill
13,45 Justițiarii Vestului - s.
14,45 Jocul hazardului - f. 1987
16,30 Colierul de turcoaze - f. av. România, 1985
18,40 Săptămâna financiară
19,00 Observator * Sport * Meteo
20,00 Umbrele trecutului - f. SUA, 1992
22,15 Observator
23,00 Belea mare în Miami - comedie SUA, 2002
0,45 Observator - rel.
1,30 Concurs interactiv
2,30 Săptămâna financiară - rel.
2,45 Umbrele trecutului - f. SUA, 1992 - rel.
4,15 Roata de rezervă - rel.

RCS

9,00 Avanpremiera RCS
9,01 Știri RCS - rel.
9,30 Aerobic
10,00 Știrile RCS - rel.
10,10 Cafeaua de dimineața
11,00 Știrile RCS rel.
13,00 Horoscop
13,30 Sport
15,00 Părinți și copii - informativ
15,30 Frontiera live - div.
17,30 Horoscop - rel.
18,00 Știrile RCS 1
18,30 Prim-plan - rel.
19,00 Tribuna universitară - rel.
20,00 Ghilea show
22,00 Știrile RCS 2
22,30 Tipu' de la cablu - comedie SUA
23,30 Știrile RCS
0,00 Infotext

B1 TV

7,00 Sporturi tradiționale în China - doc.; 7,30 Fan X. Videoclipuri; 8,00 Calendar ecumenic; 9,00 Mars forțat; 10,00 Fan X. Videoclipuri; 10,30 Fuga din deșertul Fire Lake; 11,30 La limită - autoshow; 12,00 Fan X.; 13,00 Best of Jet Set; 13,30 Trenul vieții - rel.; 15,30 Pasul Fortunei - rel.; **17,00 BD în alertă - f., rel.**; 19,00 Știrile naționale; **20,00 Plaja - f. SUA, 2000; 22,00 Intrusul - thriller, coprod. 1992**; 0,00 Ediția de noapte; **1,25 Plaja - f., rel.; 3,15 Intrusul - f., rel.**

TV SPORT

7,45 Fotbal - rezumatul partidelor disputate la Chelsea în campionatul englez - rel.; 11,00 Fotbal din Divizia B: Dinamo 2 - FC Oltul Slatina - live; 13,00 Fotbal din Liga Campionilor UEFA: Betis Sevilla-Chelsea - rel.; 15,00 Fotbal din Divizia B; 17,00 Volei masculin. Play-off București; 18,30 Rugby Total 19,00 TV Sport Special; 20,00 Volei masculin: Play-off București; 20,30 Știrile TV Sport; 21,50 TV sport special: Națională stoarce portocala; 23,00 Local Kombat. Dă-i bătaie - Markus Bela.

Redacția Adevărul nu își asumă răspunderea pentru modificările ulterioare intervenite în programele TV

NATIONAL TV

7,00 Programul de știri N24; 9,00 Teleshopping; 10,00 Desene animate; **11,00 Femeia dispărută - f. polițist SUA, 1979; 13,00 Amnezie - f. suspans SUA, 2002 (AP); 15,00 Moarte pe Nil - f. suspans SUA, 2002 (AP);** 17,00 Fresh Club Party; 18,30 24 de ore; 19,15 Sport Național TV; 19,30 Venim să te cucerim! - caravana CNM; 21,30 Țara lu' Papură Vouă; **22,00 Mighty Quinn - f. polițist SUA, 1989;** 0,00 Venim să te cucerim! - rel.; **2,00 Mighty Quinn - f. polițist SUA, 1979, rel.; 4,00 Femeia dispărută - f. polițist SUA,1979, rel.; 5,30 Amnezie - f. suspans, rel.**

REALITATEA

7,00 Realitatea de la 07; 8,15 3, și!; 9,45 Ziarul realității; 11,00 Realitatea de la 11; 11,15 Ben & Tavi; 12,00 Realitatea de la 12; 12,45 Ziarul Realității; 13,15 Autoshow; 14,00 Realitatea de la 14; 14,45 Filiere; 15,00 Realitatea de la 15; 15,15 Nașterea unei națiuni; 16,00 Realitatea de la 16; 16,45 Filiere; 17,15 Omul și cartea; 18,00 Realitatea de la 18; 19,15 eProfil; 20,00 Realitatea de la 20; 20,15 În spatele imaginii; 21,00 Realitatea de la 21; 22,15 România și dictaturile ei; 23,00 Realitatea de la 23; 23,15 Omul și cartea - rel.; 0,00 Realitatea de la 00

PRO CINEMA

6,00 Apropo TV; 9,00 Teleshopping; **9,15 Batman - s.; 9,40 Teleshopping; 9,55 Apropo de... vedete; 10,00 Batman - s.; 10,35 Marcă înregistrată; 11,30 Descoperă România; 12,55 Apropo de... muzică; 13,00 Teleshopping; 13,15 Cei mai frumoși ani - rel.; 14,00 Pe chei - f., rel.; 16,00 Visuri americane - s.; 17,00 Călătorii - doc.; 18,00 Rebel fără cauză - f. SUA, 1955; 20,00 Haiducii lui Șaptecai - f. acț. România, 1970; 22,00 Sub pământ SRL - s. (16); 23,15 Oz - Închisoarea federală - s. (16); 0,30 Călătorii - rel.; 1,30 Sub pământ SRL - s., rel.; 2,30 Oz - Închisoarea federală - s.; 3,30 Cetățeanul Baines - s. AP**

DUMINICĂ, 27 MARTIE 2005

TVR 1

7,00 Universul credinței
8,30 Clubul Disney - d. a.
9,30 Jurnalul TVR
9,45 Debut 50 plus. TVR Timișoara
10,45 Ulița spre Europa
11,00 Speranța Învierii
12,00 Viața satului
12,50 Agenda politică
13,45 Jurnalul TVR
14,00 Dănuțz SRL - divertisment
17,00 Tezaur folcloric
18,50 Tragerea Loto 6/49 și Noroc
19,00 Jurnalul TVR
20,00 Bani de dus, bani de-ntors - f. România, 2004
23,00 Jurnalul TVR
23,15 Taverna
0,45 Sabotorii - f. suspans SUA, 1993
2,25 Ulița spre Europa - rel.
2,40 Jurnalul TVR - rel.

TVR 2

7,00 Amy - s.,rel.
8,00 Teleshopping
8,30 Medalion folcloric
9,00 Ferma
10,00 Natură și aventură
10,30 Arca lui Noe
11,00 H... ora prichindeilor
11,50 Două roți
12,20 Atlas
12,50 Ferestre spre cer - Mesajul Papei
14,00 Casa mea
14,30 Poftă bună! - doc.
15,00 Piersic Show
16,00 Lois și Clark - noile aventuri ale lui Superman - s.
16,45 Jurnalul TVR
17,00 Cântecul de acasă
18,15 Magazin duminical
18,45 Dialog spiritual
19,00 Stăpânii mafiei - doc.
20,00 Sabrina - s.
20,30 COOLmea distracției
21,30 Jurnalul TVR
22,00 Și dacă mâine va veni - s.
23,00 Câștigătorul - comedie SUA, 1996
0,40 Remix - Rock Forum
1,40 COOLmea distracției - rel.
2,35 Aventuri în Africa - coprod. 1999, rel.

PRO TV

7,00 Steel - f., rel.
8,30 Desene animate
9,55 Dinastia Campionilor - rel.
10,00 ProVest
11,00 Parte de carte
12,00 Profeții despre trecut
12,50 Știrile Pro TV
13,00 Bucătăria lui Radu
14,00 Una din două - comedie Franța, 1998
16,00 Apropo TV
17,00 Un echipaj trăsnit - comedie SUA, 1997
18,55 Sport
19,00 Știrile Pro TV * Sport * Meteo
20,15 Vacanța mare (12)
21,30 Stele verzi (12)
23,30 Cel mai bun câștigă - f. acț. SUA, 1993
1,45 Bucătăria lui Radu - rel.
2,30 Pro Vest - rel.
3,15 Cel mai bun câștigă - f., rel.
5,00 Parte de carte - rel.

TV ACASĂ

6,45 Extravaganta Anastasia - s., rel.
7,30 Club 700
8,15 Te voi învăța să iubești - s., rel.
9,15 Minciuna - s. (AP)
11,00 Numai iubirea - s., rel.
12,00 Acasă în bucătărie
13,00 Lori. Emisiune de stil pezentată de Loredana
14,00 Corazon latino
*** Misterul de pe Trinidad - f. latino-american 2003**
17,30 Povești adevărate
18,00 Vremea de Acasă
18,10 Al șaptelea cer - s.
19,15 Te voi învăța să iubești - s. (AP)
20,15 Numai iubirea - s.
21,30 Blonda Marilyn - dramă, coprod., 2001, p. II
23,10 Extravaganta Anastasia - s. (16)
0,00 Dorința - s. (16)
1,00 Povești adevărate - rel.
1,30 Numai iubirea - s., rel.
4,30 Club 700 - rel.
5,00 Povești adevărate - rel.
5,30 Iubirea mea, păcatul - rel.

HBO

6,00 Băieți duri - comedie 1986
7,45 Ultimul pariu - f. 2003 (AP)
9,15 Hollywood necenzurat: Nicolas Cage
9,45 Pokemon 3 - f. animație Japonia, 2001
11,15 Fabrica de pălării - f. 2002 (AP)
12,55 Vedete la Hollywood: Halle Berry
13,20 Dragoste cu preaviz - f. 2002 (AP)
15,00 Joey - s.
15,50 S-a întâmplat de curând - comedie Italia, 2003 (AP)
17,15 Gloria Estefan - Live from Las Vegas
18,20 Mr. Deeds - comedie 2002 (AP)
20,00 Pirații din Caraibe - f. av. 2003 (AP)
22,20 Păcatele părintelui Amaro - coprod. 2002 (12)
0,20 Sub Pământ SRL - s.
1,20 Patru băieți și o geantă - comedie 2001 (12)

PRIMA TV

7,00 Ministar - rel.
8,00 Mutant X - s.
9,00 Tradițiile românilor - rel.
9,30 Tibanu' pescuiește și vânează
10,00 www.primatv
10,30 Puzzle T
11,00 Casa noastră
12,00 Bram și Alice - s.
12,30 Orizonturi europene
13,30 Academia mămicilor - rel.
14,00 Pet show
14,30 Levintza prezintă
15,00 Copiii spun lucruri trăsnite - divertisment, rel.
16,00 Cronica cârcotașilor - rel.
18,00 Focus
18,30 Capital TV
19,00 Monica show - rel.
20,00 Guiness - Lumea recordurilor
21,00 Schimb de mame - emis. de divertisment
22,30 Eurotombola TV
0,30 Focus
1,00 Schimb de mame - rel.

ANTENA 1-TV ARAD

7,00 Concurs interactiv
8,30 Viața spirituală
Șapte zile - retrospectiva știrilor
9,30 Disney - d.a.
10,30 Vreau să zbor - f. animație 1991
11,00 Colierul de turcoaze - f. av., rel.
13,00 Știri
13,15 Misiunea Casa
14,00 Dispariții - s.
15,00 Duminica în familie - divertisment
18,40 7 zile
19,00 Observator * Meteo * Sport
20,15 Folclorul contraatacă
21,30 Divertis
22,30 Observator
23,15 Recursul etapei
1,00 Regele drogurilor - s.
2,00 Punctul zero - f. acț. SUA, 2000
3,45 Duminica în familie - rel.

RCS

9,00 Avanpremiera RCS
9,02 Știrile RCS
9,30 Cafeaua de sâmbătă dimineața - rel.
11,00 Still - div.
11,15 Vivat copilăria - divertisment
12,00 Știrile RCS 2 - rel.
12,30 Emis. lb. maghiară
13,30 Life magazin - divertisment
15,00 Sport
16,30 Heck se întoarce acasă - f.
18,00 Retrospectiva RCS
18,30 Prim-plan - rel.
19,30 Aerobic
20,00 Ghilea show - rel.
22,00 Retrospectiva RCS
22,30 Horoscop
23,00 Curro Jimenez - doc.

B1 TV

7,00 Documentar; 7,30 Calendar ecumenic; **8,00 Luminile din Navajo Mesa - f.;** 9,30 La limită - rel.; 10,00 Upgrade; 10,30 Vis de vacanță - rel.; 11,30 Best of Jet Set; 12,00 Top Fan X; 13,00 Un nou început - doc.; 13,30 Emisiune religioasă; 14,00 Fan X - rel.; 15,00 Bibescu, un prinț al aerului - doc.; 16,00 Lumea în 10.000 de minute; 17,00 Misterul piramidelor - doc.; 19,00 Știrile naționale; **20,00 Tru Calling** - s.; **21,00 Situație de criză** - s.; **21,30 Înapoi în Kansas s.; 22,00 Vietnam '60 - s.;** 23,00 Cinema Blitz.Ava Gardner; 23,45 Ediție de noapte;

TV SPORT

8,00 Fotbal. Manchester TV - rel.; 11,00 Fotbal din Liga Campionilor UEFA: Betis Sevilla-Chelsea - rel.; 13,00 Fotbal. Portugalia. Sporting Lisabona-FC Porto; 14,00 Cupa Libertadores 2005 - rel.; 16,00 Schi alpin, snowboard și schi freestyle din C. M.; 16,30 Volei masculin. Play off București; 18,00 Fitness cu Nicoleta Luciu; 18,15 Motoare, motoare; 18,30 Volei masculin. Play off București; 20,00 Faceți jocurile - poker; 21,00 Hochei CM U-18 România-Ungaria; 23,00 Fotbal. Preliminarii CM 2006

Redacția Adevărul nu își asumă răspunderea pentru modificările ulterioare intervenite în programele TV

NATIONAL TV

7,00 Programul de știri N24; 8,00 Desene animate; 9,00 Teleshopping; 10,00 Desene animate ; 11,00 Fashion Explorer; 11,30 Agenția de turism; 12,00 Automobile; **13,00 Peripeții de vacanță** - s.; 14,00 Albumul Național; 16,00 Academia de Vouă - rel.; 16,30 Taxi Driver - rel.; 17,30 Zi-le de la mine! - rel.; 18,30 24 de ore; 19,15 Sport Național TV; **19,30 Crime din răzbunare - f. polițist SUA, 2004;** 21,30 Țara lu' Papură Vouă - div.; 22,00 Fotbal Café; **0,30 Condamnații - f. SUA, 1991; 2,30 Crime din răzbunare - f. polițist SUA, 2004 - rel.; 4,00 Condamnații - f., rel.**

REALITATEA

7,00 Realitatea de la 08; 8,15 ...3 și!; 11,00 Realitatea de la 11; 11,15 KiloCruciada; 12,00 Realitatea de la 12; 13,15 Arhitectonic; 14,00 Realitatea de la 14; 14,45 Filiere; 15,15 Un m. c. de cultură; 16,00 Realitatea de la 16; 17,15 Proiect: România; 18,00 Realitatea de la 18; 19,15 Omul și cartea; 20,00 Realitatea de la 20; 20,15 Ghid de turism; 21,00 Realitatea de la 21; 21,45 Filiere; 22,00 Realitatea de la 22; 22,15 România și dictaturile ei; 23,00 Realitatea de la 23; 23,15 Proiect: România; 0,00 Realitatea de la 00;

PRO CINEMA

6,00 Apropo TV; 9,00 Teleshopping; **9,15 Batman - s.;** 9,40 Teleshopping; 9,55 Apropo de... vedete; **10,00 Rebel fără cauză - f., rel.;** 11,55 Apropo de... muzică; 12,00 Redescoperirea lumii - doc.; 12,55 Apropo de... cinema; 13,00 Teleshopping; **13,15 Visuri americane** - s.; **14,00 Haiducii lui Șaptecai** - f. rel.; **16,00 Visuri americane** - s.; 17,00 ProMotor; 17,30 Lumea Pro Cinema; **18,00 Amicul Joey** - f. muzical, SUA, 1957; **20,00 Afaceri riscante - comedie SUA, 1983 (12); 22,00 Sub pământ SRL** - s. (16); **23,15 Oz - Închisoarea federală - s. (16); 0,30 Afaceri riscante** - f., rel.; **2,15 Sub pământ SRL** - s., rel.; **3,15 Oz - Închisoarea federală** - s., rel.

ANIVERSĂRI

De ziua nașterii tale și aniversarea celor 14 ani, pentru
ALEXANDRU DAGĂU,
din ARAD, îți urăm sănătate, bucurii, noroc și Bunul Dumnezeu să-ți dea tot binele din lume.
„LA MULȚI ANI!"
din partea celor dragi: TATI, FLORIN, ADA, ELISABETA și BUBU. (6494)

Cu ocazia împlinirii unei luni, celui mai mic boboc
ANDREI DELIA ALESSIA,
sora ADRIANA, tatăl EUGEN, mama LILIANA și bunica MARIA, îi urează
LA MULȚI ANI!
o viață minunată plină de bucurii și fericire. (3954)

La aniversarea zilei de naștere, familia - tata, sora, fratele, soțul și nepoții urează
prof. MARIA CĂPITAN,
sănătate și
LA MULȚI ANI!.
(3949)

La împlinirea celor cinci anișori, dorim tot binele din lume și
LA MULȚI ANI,
lui

COHAN ANDREI MARIUS
din Arad. Părinții și bunicii. (6965)

Cele mai alese gânduri, multă sănătate, bucurie și un călduros „LA MULȚI ANI", pentru
BOZGAN MARIOARA
din OLARI. Soțul DUMITRU, MIRELA și TITIANA, AUREL și ANDREI. (6986)

MATRIMONIALE

CETĂȚEAN GERMAN, 46 ani, caut doamnă, domnișoară, pentru prietenie, căsătorie. Răspuns cu foto: GERMANIA - Schubert st. 6a cod 67574 Osthofen. Telefon 0624299712. (6684)

VÂNZĂRI APARTAMENTE O CAMERĂ

Vând 2 garsoniere, cf. 1, același bloc, et. 1-2, amenajate, zona Alfa, preț 21.000 Eu, negociabil. Telefon 0744.438.234, 0744.778.688. (6467)

Vând garsonieră cf. 1, 33 mp, parter, contor apă, cablu, Micălaca, bloc 173, 19.000 Eu. Telefon 0741.020.354, 0257-231985, seara. (6483)

Vând urgent apartament 1 cameră, Confecții, amenajat, etaj 3, 23.500 Euro, negociabil. Telefon 229082; 0741.479.006. (6910)

Vând apartament 1 cameră, ușă metalică, termopan, termotecă pe gaz, balcon, Vlaicu, et. 7/8, preț 27.500 Eu, negociabil. Informații 0741.051.659. (6916)

Vând apartament 1 cameră, zona Praporgescu, 50 mp. Telefon 0744.552.112. (6959)

Vând garsonieră Grădiște, str. Comunarzilor, 14.500 EU ușor negociabil. Telefon 218096 după ora 17 sau 0742.969.051. (Ag. UTA, 374)

VÂNZĂRI APARTAMENTE DOUĂ CAMERE

Vând apartament 2 camere + cameră-hol, 2 băi, bucătărie, terasă-colnă metal, gaz, apă caldă-rece, cumpărat, achitat în 1998, intabulat, CF fără sarcini, Sebeșului 11 (Ion Georgescu), 22.200 Eu. Telefon 0745.420.548 (6769)

Vând apartament 2 camere, amenajat, etaj 1, Vlaicu, 76 mp, 32.000 Euro. Telefon 0742.371.265. (6576)

Vând apartament 2 camere, decomandat, central, parter (OMV), preț 26.000 Euro, negociabil. Telefon 0745.895.483. (Ag. UTA, 337)

Vând apartament 2 camere, Legea 112, în centru, bucătărie, baie, hol, preț informativ 30.000 EU. Telefon 0744.761.861; 0744.955.689. (6109)

Vând apartament 2 camere, decomandat, gresie, faianță, parchet, amenajat recent + garaj, zona Aradul Nou. Telefon 278810; 0742.633.967; 288451. (6717)

Vând apartament 2 camere, ultracentral, et. 1, fără Legea 112, 90 mp, neamenajat. Telefon 0743.416.989. (6739)

Vând apartament 2 camere, în Vlaicu, 70 mp, et. 2/4, 28.500 Eu, negociabil. Telefon 289544, 0740.249.544. (6741)

Vând apartament 2 camere, cf. 1, Podgoria, et. 3. Telefon 230109. (6534)

Vând apartament 2 camere, 64 mp, complet contorizat, etaj 2/4, Calea Romanilor, 36.000 Euro, negociabil. Telefon 349867 sau 283117, seara. (6057)

Vând 2 camere, cu garaj și boxă, 86 mp. Telefon 0723.796.192; 244996, după ora 20. (6888)

VÂNZĂRI APARTAMENTE TREI CAMERE

Vând urgent apartament 3 camere, Vlaicu-Fortuna, renovat 2004, geamuri, uși + instalații, 33.000 Eu. Telefon 0740.146.864. (6523)

Vând apartament 3 camere, renovat, termopane, central, etaj 2, preț 32.000 Euro. Telefon 0742.325.159. (6604)

Vând apartament cu 3 camere, confort II, etaj 4. Telefon 0745.464.985, fix 243280. (6707)

Vând apartament 3 camere, Alfa, parțial mobilat, utilat, preț 37.500 Eu, negociabil. telefon 0257-258585, 0724.230.589. (6769)

Vând apartament 3 camere zonă ultracentrală, etaj 3, clima, termopane, vedere spre Bulevard, 52.500. Telefon 289544, 0740.249.544. (6810)

Vând apartament 3 camere, decomandat, 2 băi, 2 balcoane, îmbunătățit + garaj, Orizont - Micălaca. Telefon 279548; 0723.213.287. (6920)

Vând urgent apartament 3 camere, Alfa, etaj 1, 3 balcoane, negociabil. Telefon 0257/214424; 0788.456.582. (6929)

VÂNZĂRI APARTAMENTE PATRU CAMERE

Vând apartament 4 camere, ultracentral, neamenajat, et. 1, fără Legea 112, 140 mp. Telefon 0743.416.989. (6739)

Vând apartament 4 camere, Vlaicu, zona X, geamuri termopan, gresie-faianță, ușă metalică, etaj 10, suprafața 77 mp, 38.000 Eu, negociabil. Telefon 272559, după ora 16 sau 0744.254.354. (6522)

Vând apartament 4 camere, la casă, spațios, gaz, central, 70.000 Euro. Telefon 281123. (6680)

VÂNZĂRI CASE

Vând casă 4 camere, 2 băi, gresie, faianță, podele melaminate, anexe gospodărești, gaz, satelit, telefon, str. Tiberiu nr. 1A, preț 60.000 Euro, negociabil. Telefon 349941. (5861)

Vând casă, 550 mp, Vadului 8, zona Cadaș, 20.000 Euro, negociabil. Telefon 0744.520.730. (6019)

Vând casă 4 camere + teren, 1.100 mp, str. A. Șaguna, nr. 152. Telefon 0743.960.068. (6352)

Vând casă, localitatea Șilindia nr. 85, preț 9.000 Eu + 7 ha teren arabil, front stradal asfaltat. Telefon 0745.271.670. (p)

Vând casă 2 camere, din cărămidă, anexă, curte, gaz, apă, fs 30 m, singur în curte, str. Dorobanților, preț 69.000 Eu, negociabil. Telefon 0745.631.432. (6552)

Vând casă Grădiște, 2 camere, bucătărie amenajată Necherman, living, baie, spais, gaz, termotecă, 2 garaje, anexe în curte (vindem mobilată), 63.000 Euro, ușor negociabil. Telefon 279067; 0740.915.191. (6585)

Vând urgent casă, Lebăda, 200 mp, 2 camere mari, hol, baie, bucătărie, dependințe, acces auto, curte, toate utilitățile, termopan, necesită mici finisaje, Doberman cadou, preț 63.000 Euro. Telefon 274650; 0726.986.773. (Ag. UTA, 342)

Vând casă, 720 mp, FS 25 m, str. Poetului nr. 82. Telefon 0722.295.340. (6070)

Vând casă, str. Scărișoarei, nr. 29, 80.000 EU negociabil. Telefon 245071, 0741.451.331. (Ag. UTA, 356)

Vând vilă deosebită, anexe, grădină cu vie, pomi fructiferi, arabil, în Drauț. Telefon 370152. (6515)

Vând vilă în Pârneava P+M, 1.105 mp, 220 mp construit, superamenajată, 150.000 Eu. Telefon 289544, 0740.249.544. (6741)

Vând casă 4 camere în Aradul Nou, 1.227 mp, 2 băi, 3 bucătării, 80.000 Eu, ușor negociabil. Telefon 289544, 0740.249.544. (6741)

Vând casă mare Galșa, nr. 488, grădină mare. (6782)

Vând casă în Covăsânț, la șosea, nr. 550. Telefon 231841. (6823)

Vând în Ineu, casă, str. Luceafărului, nr. 2, trei camere, baie, dependințe, 1.100 mp. Telefon 0726.704.400, 512104. (Ag. Ineu, 113)

Vând casă în roșu, 3 dormitoare, bucătărie + living, cameră de seară, 3 băi, 2 terase, 2 WC-uri serviciu, demisol 100 mp, garaj dublu, teren 900 mp, zona Pârneava. Telefon 0743.029.943. (Ag. UTA, 190)

Vând casă cu teren 2.000 mp, casă cu grădină 900 mp și un loc de casă de 990 mp, în zona Subcetate. Informații telefon 281743. (6572)

Vând casă de cărămidă, mare, la șosea, ocupabilă imediat, comuna Șofronea. Telefon 416013. (Ag. UTA, 369)

Vând vilă mobilată, utilată, stil occidental, construcție nouă, Aradul Nou, preț 199.000 Euro, ușor negociabil. Telefon 0741.051.659. (6916)

Vând, în Șicula, casă. Telefon 0744.797.357. (Ineu, 123)

Vând casă 3 camere, complet mobilată și utilată, 2 băi, bucătărie, loc de luat masa, 2 garaje cu telecomandă, piscină, gazon, sistem de alarmă, posibilitate mansardare, zonă liniștită, neinundabilă, Bujac, preț 129.000 Euro, ușor negociabil. Telefon 0745.104.215. (6916)

Vând casă, localitatea TURNU, 3 camere, bucătărie, hol, pivniță, fundație din piatră codru, FS 30 ml + teren aferent 2.150 mp. Telefon 0745.534.955; 0788.633.777. (6884)

Vând casă mare, Ghioroc. Informații telefon 461392. (6923)

Vând/schimb casă cu apartament trei camere și pământ intravilan. Telefon 462456. (6921)

Vând urgent casă mare, Zimand Cuz, nr. 74. Telefon 217063; 0724.613.115. (6933)

VÂNZĂRI SPAȚII

Vând sau închiriez HALĂ în Micălaca, 500 mp. Telefon 0744.795.263. (6461)

Vând două HALE, 1.000 mp/hală, cu teren aferent 4.094 mp, curent trifazic, centrală, comuna ZĂDĂRENI. Telefon 0721.563.817. (6869)

VÂNZĂRI TERENURI

Vând 22.000 mp (160x140), alei betonate, zona SERE-GRĂDIȘTE. Telefon 0744.350.815. (6735)

Vând grădină în Miniș. Informații telefon 355105. (6454)

Vând teren cu utilități, în Zădăreni, 4.500 mp, fs 40 ml, intrare 2 părți, ieșire pășune, excelent pentru orice construcție sau parcelat în 2 locuri casă 2.200 mp, preț 16 Eu/mp, negociabil. Telefon 0746.024.988, 0746.024.989. (6394)

Vând loc de casă în Micălaca, 686 mp, FS 17 ml, preț 45.000 Euro, negociabil, fără intermediari. Telefon 0723.410.553. (6568)

Vând 1.000 mp intravilan, în Mândruloc, cu sau fără casă. Telefon 0723.260.031. (6685)

Vând, în Sebiș, 1 ha teren intravilan, cu grajduri și construcții. Telefon 0745.655.140. (Ineu, 124)

Vând loc de casă în Gai, str. Fântânii 106, FS 15,70, 1.555 mp, 25 Euro/mp. Telefon 240964. (6253)

Vând teren intravilan, 7.600 mp, în localitatea Arad, str. Eftimie Murgu. Telefon 0744.592.017. (6900)

Vând 3.000 mp teren cu construcții la 10 km de Arad. Telefon 0744.477.133. (3940)

VÂNZĂRI AUTO-MOTO

Vând FORD MONDEO 1,6i 16 V, combi, roșu Ferarri, an 1994, ABS, 2 airbag, turelă, închidere centralizată, volan, faruri reglabile, un singur proprietar, întreținut, preț 4.600 Euro. Telefon 0740.120.741; 0722.706.535. (6637)

Vând Opel Corsa 2001, benzină, 1000 cmc, consum 5%, 4 uși, clima; Matiz nou, 2005, 3.000 km; Ford Transit marfă, înalt, lung, an 1996. Telefon 0744.552.140. (6644)

Vând RENAULT SCENIC 4x4, 2001, P.F., benzină, 70.000 km, toate opțiunile, huse piele, trape electrice, 14.400 Eu. Telefon 0722.237.792. (6043)

Vând BMW 528i, an 1987, numere noi, negru, impecabil, central, alarmă, 1.850 Eu. Telefon 0742.199.780. (6481)

Vând Dacia 1310, an 1988, numere noi, unic proprietar, 800 Eu. Telefon 0742.199.780. (6481)

Vând tractor John Deere, model 4240, 140 CP, stare perfectă, PLUG 4 capuri, reversibil + disc 4,2 m, nou. Telefon 0744.633.584, 536388. (5274)

Vând VW Passat, an 2000, 126.000 km reali, gri metalizat, nerulat în țară. Telefon 0744.568.863. (6004)

Vând Dacia Solenza, an 2004, 4.600 Eu, negociabil. Telefon 0724.464.304. (6480)

Vând Opel Astra 2.0 DTi, an 2000, argintie, recent adusă. Telefon 0726.204.011. (6481)

Vând Dacia 1310L, an 1999, cu gaz omologat, preț 2.450 Euro. Telefon 218042; 0744.958.818. (6516)

Vând Vento din 1993, vișiniu, central, alarmă, ABS, AC, numere Austria 2 ani (asigur împuternicire), preț 1.850 Eu, negociabil. Telefon 0745.489.918. (6537)

Vând urgent VW Golf IV, negru metalizat, 2001, genți aluminiu, full electric, stare excepțională, 154.000 km, 11.300 Eu, negociabil. Telefon 0741.277.247. (6541)

Vând Matiz, an 2004, în garanție, 17.000 km, 4.500 Euro, negociabil. Telefon 0723.186.836. (6591)

Vând Camion DAF cu remorcă pentru volum. Telefon 0724.531.008, orele 18-21. (6633)

Vând Iveco 3,5 tone, frigorific, an 1992, stare perfectă, preț 10.000 Euro, negociabil. Telefon 0722.577.061. (6636)

Vând Ford Aspira, 1996, motor 1,3 cmc, benzină, stare perfectă, preț 3.200 Euro, negociabil. Telefon 0722.577.061. (6636)

Vând Dacia 1310 Break, an 1997, preț 2.100 Euro. Telefon 0742.341.024. (6078)

Vând autoturism Rower capotabil, an fabricație 1995, preț negociabil 3.000 EU. Telefon 464450. (6065)

Vând DACIA 1307, cabină dublă, an 2000, injecție. Telefon 0722.942.244. (p)

Vând VW Passat 1,9 TDI gri metalizat, piele neagră, an 1998. Telefon 0744.593.994. (6829)

Vând Dacia Solenza climă, azur, an 2003, 4.800 EU negociabil. Telefon 0721.563.817. (6850)

Vând Dacia 1300 fabricație 1977, stare funcționare, 24.000.000 lei. Telefon 0745.359.238. (6854)

Vând motor Renault 21, 2068 cm + cutie Diesel. Telefon 0741.281.721. (6969)

Vând autoutilitară microbuz VW LT 35 Diesel, an fabricație 1979, înmatriculat, preț 1.200 Euro. Telefon 0722.226.393; 0744.426.394. (6071)

Vând Espero, 1997, 1.800 cmc, automatic, climă, ABS, geamuri, oglinzi electrice, instalație gaz nouă, 3.750 Euro. Telefon 0722.226.353; 0744.426.354. (6071)

Vând tractor multifuncțional, cu lamă, cupă, tractor U650M, cu plug. Telefon 464577; 0744.244.501; 0742.429.227. (6093)

Vând Fiat Croma TD, îngrijit, gri metalizat, 3.200 Euro, negociabil. Telefon 0257/235515; 0723.226.609. (6681)

Vând Dacia 1305, an 1999, 2.800 Euro, negociabil. Telefon 219907. (6896)

Ocazie! Vând Fiat Regata 1,7 Diesel, 5% consum, acte la zi, închidere centralizată, geamuri electrice, genți aluminiu, stare foarte bună, an 1987, preț 2.000 Euro, negociabil. Telefon 0740.455.071. (6727)

Vând Peugeot 206 CC, full option, an fabricație 2002, 17.000 km, gri metalizat, preț 10.500 Euro, negociabil. Telefon 0744.779.699; 0745.104.215. (6916)

Vând Suzuki Jimmy, 4x4, full option, an fabricație 2001, 67.000 km, roșu, preț 10.000 Euro, negociabil. Telefon 0744.779.699; 0745.104.215. (6916)

Vând urgent FORD SIERRA 2.0 benzină, înmatriculat PF, an 1983, stare foarte bună, preț 1.700 Euro, negociabil. Telefon 284616; 0744.189.977.

Vând Peugeot 406 Diesel, producție 2002, full option, asigurare Casco, bleumarin metalizat. Telefon 0723.578.130. (6927)

Vând MERCEDES COMBI, Diesel, stare bună, piese schimb, închidere centralizată, alarmă. Telefon 0745.619.772, 511227. (3945)

Vând Dacia 1310, an 1997, stare bună, preț 1.700 EU negociabil. Telefon 228169. (6989)

Vând Dacia 1300, an fabricație 1982, stare bună. Telefon 0257-562218. (Ag. Lipova, 110)

Vând 4 secții semănătoare porumb. Telefon 0257-464693. (6978)

Vând autoturism Cielo Daewo, an fabricație 2003. Telefon 0743.031.745. (6979)

VÂNZĂRI ELECTRO

Vindem ieftin, CASE MARCAT FISCALE, CÂNTARE ELECTRONICE. Telefon 211622, 0744.507.898. (3946)

Vând CASE de MARCAT FISCALE, CÂNTARE ELECTRONICE, str. STÂNJENEL 6. Telefon 279702; 0745.395.107, 0788.737.342. (4733)

Vindem CASE MARCAT FISCALE, CONSUMABILE, CÂNTARE ELECTRONICE, str. VICENȚIU BABEȘ nr. 22A. Telefon 211211, 0745.669.550. (4838)

Vând CÂNTARE MECANICE, ELECTRONICE, CASE MARCAT (leu greu). Telefon 281020. (5166)

Vindem CASE de MARCAT, CÂNTARE ELECTRONICE și CONSUMABILE, strada I. L. CARAGIALE nr. 22. Telefon 272727; 282829; 0745.520.497. (4960)

Vând TELEVIZOARE COLOR, moderne, la cele mai mici prețuri. Garanție 1 an. Telefon 287404. (6762)

Vând MAȘINĂ AUTOMATĂ DE SPĂLAT, CONGELATOR, COMBINĂ FRIGORIFICĂ, foarte ieftin și garanție. Telefon 275277. (4148)

Vând casă marcat OLIVETTI, nouă. Telefon 0727.312.238. (6507)

Vindem în rate ELECTROCASNICE second-hand, Calea Radnei 151. Telefon 369090; 0743.662.845. (6634)

Vând VITRINĂ FRIGORIFICĂ orizontală, în garanție. Telefon 0740.666.767, 514290. (6822)

(Continuare în pag. 14)

(Urmare din pag. 13)

Vând urgent INSTALAȚIE PENTRU DISCOTECĂ, boxe, lumini, stații. Telefon 0722.344.821.(6767)

Vindem ieftin și în rate: TV, MAȘINI SPĂLAT AUTOMATE, FRIGORIFICE (second hand), MAȘINI SPĂLAT SEMIAUTOMATE, ARAGAZE, noi, MOBILIER nou, ANVELOPE. Arad, telefon 259339; 0744.706.321; Lipova - 563027. (6911)

VÂNZĂRI DIVERSE

Vând birou nou, pentru calculator, birou puțin folosit, pe colț, bibliotecă, masă bucătărie, dulap haine. Telefon 0744.552.140. (6644)

Vând BOLȚARI TERMOIZOLANȚI beton și zgură cărămidă, omologați, diferite dimensiuni și STÂLPI ORNAMENTALI 0,80 cm, la cele mai mici prețuri. Telefon 283683, 0722.621.600, 0722.870.752. (1963)

Vând PLASĂ GARD ZINCATĂ (lucioasă) - 35.000 lei/kg; , CUIE - 30.000 lei/kg; RABITZ 50.000 lei/kg; toată gama de SÂRME; ELECTROZI supertit 85.000 lei/kg, TABLĂ ZINCATĂ 0.4x1000x 2000, 270.000 lei/coală, etc. Str. Vrabiei, nr. 4. Telefon 289997, 0744.289.997, 0721.474.980, www.garduri.ro (4900)

Vând POMI FRUCTIFERI, diferite specii, TRANDAFIRI, ARBUȘTI ORNAMENTALI, VIȚĂ DE VIE altoită. SARUȘI IOSIF - DOROBANȚI nr. 86. Telefon 0257/535058, seara; 0744.301.119; 0744.635.011. (6023)

Vând POMI FRUCTIFERI, ARBUȘTI ORNAMENTALI și TRANDAFIRI din PEPINIERA DOROBANȚI, SĂMÂNȚĂ LUCERNĂ. Ing. CAZAN, telefon 535001, 0744.519.481. (5952)

Vând POMI FRUCTIFERI, diferite specii POMI ORNAMENTALI, TRANDAFIRI. Localitatea DOROBANȚI nr. 166; 475 KISS. Telefon 0745.839.884; 0741.978.171. (6021)

Vând garaj zidit, canal, curent electric, str. Banu Mărăcine, 3.000 EU. Telefon 0744.784.910. (6164)

Vând OȚEL BETON OB, 19.500 lei/kg; PC (striat)-20.000 lei/kg. Asigurăm întins, debitat la dimensiuni și transport. Str. Independenței 7, Bujac, Arad. Telefon 273785; 0745.320.938. (328, UTA)

Vând 300 oi țurcane cu miei (bonetate). Telefon 0740.045.048. (6479)

Vând garaj, zona Piața Romană. Telefon 283730. (p)

Vând generator curent trifazic, diesel (motor tractor), de 36 KW. Telefon 0741.015.864. (6583)

Vând disc 3.2 m, de Piatra Neamț și grapă. Telefon 323625. (Ag. UTA, 348)

Vând arpagic, soi Stutgard. Telefon 0745.780.212. (6078)

Vând mobilă tineret, stare bună; 4.500.000 negociabil. Telefon 277171, 0742.801.223. (6091)

Vând 2 porci grași, Secusigiu, nr. 269. Telefon 411364. (6852)

Vând OȚEL BETON și PLASĂ SUDATĂ, 19.500 lei/kg. Telefon 0740.047.129; 281929. (6107)

Vând garaj dublu, autorizat, zona Aradul Nou. Telefon 278810; 0742.633.967; 288451. (6717)

Vând dormitor import Germania. Telefon 0723.340.368. (6809)

Vând 2 combinatoare 4.5 m, combinare totală, generator curent 10 kw Diesel, sfărâmătoare porumb Topleț. Informații telefon 0744.916.757. (6848)

Vând lucernă. Informații la Sânpaul, nr. 92. (6861)

Vând canapea piele bej, extensibilă, 12 milioane, ușă intrare apartament lemn, cu toc, pervaze, 2.5 milioane. După ora 12, telefon 232424. (6863)

Vând viței de 4-9 săptămâni, rasa Bălțata Românească. Telefon 0741.066.035. (Ag. Pâncota, 67)

Vând iapă 650 kg + știaf și hamuri. Informații telefon 0257/372203. (6628)

Vând garaj cu acte, zona Colonia UTA, 2.100 Euro. Telefon 0722.226.393; 0744.426.394. (6071)

Vând mașină spălat vase automată - 1.800.000 lei, bicicletă fitness - 2.200.000 lei, ambele stare perfectă și negociabile. Telefon 0745.314.516. (6662)

Vând 300 baloți lucernă, coasa I, Șofronea 374. Telefon 416260; 0745.256.829. (6725)

Vând 2 pluguri cu 3 capuri de țeavă, cu garanție, 1.200 Eu, negociabil. Telefon 0745.496.812, 0257-357960. (Criș, 147)

Vând rochie mireasă albă, model 2004 Ungaria, 2 piese, Organza, model deosebit, mărime 36-38 și costum mire (smoching) negru, mărimea 48. Telefon 0722.479.337 și 212315, după ora 19. (6880)

Vând mobilă din lemn de diferite feluri. Telefon 0722.479.337; 212315, după ora 19. (6881)

Vând INJECTOARE ÎNCĂLZIRE PROPRIE, pe combustibil lichid, noi, 500 Euro bucata. Telefon 0721.759.392. (6828)

Vând APARAT STOMATOLOGIC „DENTIOR 5", scaun comenzi electrice, compresor CUD, lampă foto, pupinel, piese cot, mână, stare perfectă, 1.450 Euro, negociabil ușor. Telefon 0721.759.392. (6828)

Vând canapea extensibilă și două fotolii (3, 2, 1), canapeaua de 3 locuri, unul din fotolii de 2 locuri și unul de 1 loc, preț negociabil 16.000.000 lei. Telefon 213353; 0740.672.941. (6772)

Vând porc mascul alb și Opel Kadett 1,6D. Telefon 0746.045.978. (6702)

Vând încărcător frontal Hanomag, motor Mercedes 6 linie, cupă cereale și cupă balastieră și piese rezervă. Telefon 0745.962.386. (Ag. Sântana, 90)

Vând semănătoare porumb 4 rânduri, semănătoare păioase, plug 2 capuri, reversibil, toate germane. Telefon 534133; 0740.904.656. (Ag. UTA, 366)

Vând PUI DE CARNE, 400 gr, 45.000 lei/bucată. Telefon 219283; 0744.666.938. (6884)

Vând POMI ALTOIȚI, diferite soiuri. Familia OLOIERIU, sat CUVIN nr. 210. Telefon 0744.174.785; 461064. (6912)

Vând ieftin vin alb de Baraca, sec și dulce. Telefon 285566. (6924)

Vând SOLAR VERTICAL, MESE pentru COAFURĂ, APARATURĂ COAFURĂ, folosite 8 luni. Telefon 0724.373.950. (3953)

Vând NISIP, BALASTRU, PIATRĂ cu autobasculantă 16 to. Telefon 0723.547.364. (3950)

Vând pom bătrân pentru tăiat. Telefon 0746.802.868. (3948)

Vând 90 oi și 90 miei. Telefon 214479. (6957)

Vând mașină tăiței profesională, cu rafturi și site. Telefon 0744.635.110. (Ag. Sântana, 91)

CUMPĂRĂRI TERENURI, IMOBILIARE

Cumpăr casă zonă centrală, singur în curte, fără L112, exclus intermediari. Telefon 0722.162.123, 0740.047.986. (6135)

Cumpăr un ha teren la centură. Telefon 0744.568.857. (6758)

Cumpăr casă modestă cu grădină, în Arad. Telefon 256346. (6772)

CUMPĂRĂRI AUTO

Cumpăr DACIA cu numere noi și cu probleme de caroserie. Ofer între 6-16 mil. Telefon 0723.045.296. (6481)

CUMPĂRĂRI DIVERSE

Colecționar, cumpăr tablouri cu pictură veche, în condiții avantajoase. Telefon 0723.029.551. (5379)

Colecționar, cumpăr STATUETE de bronz, GOBLENURI vechi, mașini de cusut germane, TABLOURI foarte vechi. Plata se face pe loc, în Euro. Telefon 0743.624.606. (5717)

Cumpăr mărci germane, 1 DM - 15.500 lei. Telefon 0721.512.555. (6597)

Colecționar german serios, cumpăr mărci germane, 1DM = 14.000 lei. Telefon 462568; 0744.244.501. (6092)

Cumpăr grâu deformări mari (nepanificabil), 3.500 lei/kg. Telefon 0741.735.197. (6692)

Cumpăr pene de gâscă vechi și noi. Telefon 210480. (6561)

Cumpăr grâu. Telefon 0745.037.225. (6068)

Cumpăr țiglă marca Leu. Informații telefon 262232. (Ag. Lipova, 108)

Cumpăr mărci germane, 1DM - 15.600 lei. Telefon 0744.348.173. (6992)

LOCURI DE MUNCĂ

Angajez PERSONAL NECALIFICAT pentru FABRICAREA ÎNGHEȚATEI, pe perioada de vară. Telefon 281096. (3955)

Angajăm BUCĂTARI și OSPĂTARI pentru RESTAURANT în NĂDLAC. Telefon 0722.344.876 și 0722.881.768. (p)

HOTEL PRESIDENT, Calea Timișorii 164, angajează TINERI și TINERE pentru meseria de OSPĂTAR. Relații la sediul hotelului. (p)

RESTURANT „DECEBAL" angajează urgent PERSONAL CALIFICAT. Telefon 211577, 0722.249.597. (6491)

Angajez urgent ȘOFER PROFESIONIST pentru oraș, disponibil program prelungit, minim 2 ani vechime și VÂNZĂTORI STRADALI LEGUME-FRUCTE. Telefon 0723.600.451. (p)

SC MILLEFIORI SRL, ARAD, Calea Zimandului nr. 26, angajează: ȘEF BIROU MARKETING - COR 123302 (poate fi firmă); AGENT CONTRACTĂRI ȘI ACHIZIȚII - COR 341601; INGINER MECANIC - COR 214501 (poate fi TEHNICIAN MECANIC - COR 311519 sau MAISTRU MECANIC - COR 311508). CV și relații la telefon/fax 278404 sau 216694. (6661)

SC GOLD CASINO SRL angajează OPERATORI JOCURI. Telefon 0743.400.070. (6696)

Firma înghețată CLASS angajează AGENT DISTRIBUȚIE cu expeirență. Telefon 0744.394.978. (6704)

SC INTERNAȚIONAL C.P.I. SECURITY angajează AGENȚI DE PAZĂ, în condiții avantajoase. Telefon 0743.057.026. (6748)

SC PANPRO angajează ȘOFER DISTRIBUITOR PÂINE, domiciliul stabil în localitatea ARAD, vechime în conducere minim 3 ani. Telefon 211210. (6749)

S.C. AUR COMP INTERNATIONAL angajează SECRETARĂ, studii medii, operare PC, limba engleză, DISPONIBILITATE LA PROGRAM PRELUNGIT. Telefon 289544; 0745.239.544. (6810)

SC în VLADIMIRESCU, angajează PAZNIC, MECANIC utilaje, MANIPULANT. Telefon 277430, 0743.101.942. (6815)

SC an[illegible]jează COAFEZĂ. Informați[illegible]lefon 0744.669.409, 272313. (6840)

ASTRAL IMPEX angajează MERCHENDISER pentru Divizia KRAFT. CV-urile se vor trimite pe fax 0257-271400. (6846)

SOCIETATE PAZĂ PROTECȚIE, TRANSPORT VALORI angajează, condiții avantajoase, AGENȚI PAZĂ. Informații telefon 0724.383.015. (6111)

Angajez VÂNZĂTOARE cu program de 8 ore. Informații telefon 0722.521.807. (6872)

Angajez BRUTARI, ȘOFER, LĂCĂTUȘ, ZIDAR, FELIATORI. Telefon 0726.316.643. (6873)

Angajez ȘOFER pe DACIE. Informații str. Cardoș nr. 44. (6860)

SC CLAR VEST angajează MUNCITOR CALIFICAT TÂMPLĂRIE PVC. Telefon 0788.646.364. (6885)

Angajez MUNCITORI NECALIFICAȚI, Pădurii 105. Telefon 281929, 0740.047.129. (6975)

SC PROCOM CORALIS SRL angajează ÎNCĂRCĂTOR-DESCĂRCĂTOR, str. Eftimie Murgu, nr. 1-3. Telefon 0257-210510. (6988)

Angajez BRUTAR, Petru Maior 118. Telefon 274360. (Ag. UTA, 372)

Angajăm RECEPȚIONER. Informații la telefon 289014. (Ag. UTA, 373)

PRESTĂRI SERVICII

Repar MAȘINI SPĂLAT AUTOMATE, la domiciliul clientului. Deplasare GRATUITĂ. Telefon 275277. (4148)

Repar MAȘINI SPĂLAT AUTOMATE, la domiciliul clientului. Deplasarea gratuită. Telefon 241355. (3939)

Repar MAȘINI SPĂLAT AUTOMATE, FRIGIDERE, CONGELATOARE, cu piese originale, garanție și post garanție. Telefon 274600. (p)

MEDLINE SERVICE, firmă specializată în TRATAMENTE și ÎNGRIJIRI la domiciliu, lansează servicii de RECUPERARE și ECHOGRAFII la domiciliu. Informații: L-V, orele 9-17. Telefon 338578; 0788.129.645. (6066)

Execut RENOVĂRI APARTAMENTE și CASE, la prețuri negociabile. Telefon 0740.402.126. (6870)

Doriți ACOPERIȘ fără să-l plătiți? Executăm ACOPERIȘ TERASĂ la bloc P+4 în schimbul uscătoriei. Telefon 256119; 0723.273.746. (6897)

DIVERSE

Caut persoană cu garanție imobiliară (girant) pentru creditare. Ofer imediat 3-4.000 Euro RECOMPENSĂ. Telefon 0720.515.628; 0727.202.840. (6233)

Organizăm: NUNȚI, BOTEZURI, MESE FESTIVE în SALA LASER, capacitate 100-350 persoane. Telefon 0722.344.821. (6767)

S.C. AGROMEC VINGA S.A. convoacă Adunarea Generală a Acționarilor, pe 5.04.2005, ora 10, la sediul firmei. Ordinea de zi: discutarea și aprobarea bilanțului contabil al societății pe anul 2004. (6834)

CM ÎNFRĂȚIREA PECICA, face cunoscut membrilor cooperatori, că începând de la 30.03.2005, a declanșat acțiunea de reorganizare conform Legii nr. 1/2005. În acest scop s-a afișat la sediul cooperativei tabelul cu membrii și sumele depuse la capitalul social. Eventualele contestații se vor depune în termen de 30 de zile de la această dată și se vor clarifica conform statutului. Informații suplimentare la telefon 468173 la sediul cooperativei. Conducerea. (6796)

SOCOM CRIȘUL INEU anunță afișarea la sediul societății a tabelului cu membrii cooperatori, sumele depuse la capitalul social, începând cu data de 25.03. 2005. Eventualele contestații se vor depune în termen de 30 zile de la această dată și se vor soluționa conform statutului. (Ag. Ineu, 129)

S.C.A. „ARTA MEȘTEȘUGARILOR" a afișat la sediul societății lista acționarilor, conform Legii nr. 1/2005. Contestațiile se pot face în termen de 30 zile de la apariția anunțului. (6565)

CITAȚII

Petean Elena cu domiciliul în Arad, str. M. Eminescu, nr. 38, ap. 1, este citată la Judecătoria Arad, în data de 7 aprilie 2005, sala 219, ora 8, în calitate de pârâtă în dosarul nr. 7073/2003. Reclamanta, Fundația Caritatea București. Obiect, constatare nulitate absolută. (6970)

TURISM

GHIOCEI LA MONEASA HOTEL PARC MONEASA vă oferă: 3 zile/2 nopți - 1.395.000 lei/pers 2 zile/ 1 noapte - 790.000 lei/ pers. telefon 313044, 0722.290.457. (c. 1121)

ÎNCHIRIERI

Ofer spre închiriere, pe str. Pădurii (lângă Confecții), SPAȚIU AMENAJAT, 150 mp pentru DEPOZIT și BIROU, 30 mp. Telefon 0722.264.539. (3936)

Închiriez apartament, parter, lângă Tribunal. Telefon 0722.275.552. (6553)

Închiriez (ofer) apartament 3 camere, ultracentral, tot confortul. Telefon 0723.572.499. (6055)

Primesc o fată în gazdă. Telefon 233209. (6760)

Închiriez (ofer) 2 camere Micălaca 300. Telefon 259729, 0723.567.317. (6835)

Doresc să închiriez garsonieră; ofer 50-80 Euro lunar. Telefon 0743.467.960. (6934)

Închiriez apartament cu o cameră, mobilat, zona Mioriței, pe termen lung. Telefon 267825. (3937)

SOCOM CRIȘUL Ineu, str. Republicii, nr. 44, etaj, închiriază SPAȚII de PRODUCȚIE. Telefon 0744.836.326. (Ag. Ineu, 130)

Ofer spre închiriere MAGAZIN ALIMENTAR 60 mp Fortuna; vând VITRINE FRI-GORIFICE orizontale, pentru mezeluri. Telefon 0743.823.810. (6974)

Închiriez garsonieră mobilată, str. Bușteni. Informații telefon 241515. (6995)

PIERDERI

Pierdut asigurare RCA, eliberată de Asirom, pentru autoturismul AR-06-URP. O declar nulă. (6898)

Pierdut contract RCA 2005, nr. HN 4442629, eliberat de SC Asirom SA Arad, pe numele Koszka Emeric. Îl declar nul. (6914)

Pierdut autorizație nr. 219072 din 3.12.1993, eliberată de Consiliul Județean Arad, pentru A.F. SERV COM IMPEX „G". O declar nulă. (6931)

Pierdut legitimație călătorie nr. 25608, eliberată de Asociația Foștilor Deținuți Politic Arad, pe numele Găleanu Pavel. O declar nulă. (3935)

(Continuare în pag. 15)

(Urmare din pag. 14)

✝ DECESE ✝

Cu tristețe în suflet, anunțăm trecerea la cele veșnice, la doar 51 ani, a fratelui, unchiului și cumnatului nostru

PETRIȘOR CONSTANTIN.

Funeraliile vor avea loc azi, ora 13, de la Capela Cimitirului Micălaca. Familiile îndoliate: IONIȚĂ, JURĂU și CÂMPEAN.

Cu adâncă durere anunțăm decesul celei care a fost

MARIA DOLEAN

la 77 ani. Înmormântarea va avea loc astăzi, 26 martie 2005, ora 14, din str. Merișor, nr. 7. Veșnic nemângâiați: fiul LIVIU și soția HORTENSIA, nepoții VIRGIL și SERGIU cu soțiile și strănepotul VIRGIL; fiica NASTASIA cu soțul IOAN și nepoții MIRELA cu NICU și VIRGIL, OVIDIU și SIMONA.

Cu adâncă durere în suflet anunțăm încetarea din viață, după o scurtă suferință, a celui care a fost soț, tată și bunic

LAZA PETRU DOREL,

în vârstă de 51 de ani. Înmormântarea va avea loc astăzi, 26 martie 2005, ora 14, de la Capela Cimitirului Eternitatea UTA. Familia LAZA, familia BISORCA și familia SKINNER.

Cu durere în suflet anunț încetarea din viață a bunicii mele dragi,

NISTOR VETURIA.

Înmormântarea va avea loc duminică, 27 martie, ora 15, de la Capela Cimitirului Eternitatea. Dumnezeu s-o ierte și s-o odihnească! Nepoata ei, RALUCA JOSAN.

Cu regret în suflet anunțăm încetarea fulgerătoare din viață, la vârsta de 73 ani, a celui care a fost soț, tată și bunic

ROTARIU BUJOR.

Înmormântarea va avea loc duminică, 27.03.2005, ora 13.30 la Cimitirul din Aradul Nou. Familia îndoliată: soția DAFINA, fiul DANIEL cu soția OCTAVIA; fiica VIOLETA cu familia; fiica ELEONORA cu familia.

Înmărmuriți de durere anunțăm decesul iubitului nostru

HORVATH LUDOVIC

în vârstă de 63 ani, din VĂRȘAND. Înmormântarea va avea loc de la domiciliu, duminică 27.03.2005. Dumnezeu să-l odihnească în pace! Familia îndoliată HORVATH.

Cu nemărginită durere în suflet, anunțăm decesul celui ce a fost soț, tată, socru și bunic

DEAC GHEORGHE.

Înmormântarea va avea loc azi, 26.03.2005, ora 16, de la Capela Cimitirului Eternitatea. Dumnezeu să-l odihnească în pace! Familia veșnic îndoliată.

✝ CONDOLEANȚE ✝

Suntem alături de ANI, DORU și GIGI IONIȚĂ, la despărțirea de fratele, unchiul și cumnatul lor

COSTEL PETRIȘOR.

Sincere condoleanțe și întreaga compasiune. Familiile CÂMPEAN și GROZA.

Foștii colegi de la SC INDUSTRIALIZAREA LAPTELUI ARAD sunt alături de SILVIA în aceste grele momente pricinuite de decesul soțului,

LAZA DOREL

și-i transmit sincere condoleanțe! Dumnezeu să-l odihnească în pace!

Suntem alături de finii noștri, OVIDIU și SIMONA IOJA, în greaua încercare, la trecerea în neființă a bunicii lor,

DOLEAN MARIA (TIA).

Dumnezeu să o odihnească! Familia URSĂDAN DOREL și ELENA. (6922)

După o grea suferință, anunțăm încetarea din viață a celei care a fost soră, mătușă și cumnată,

NISTOR VETURIA.

Dumnezeu să o odihnească în pace! Sora LENA, fiicele FLORICA, LILIANA și familiile lor. (6962)

Suntem alături de fiica, nepoata și verișoara noastră RALUCA, la dureroasa despărțire de bunica ei. Familiile JOSAN, KOCSIS-JOSAN și BULZAN. (6961)

Suntem alătrui de familia ing. SILVIA și PUIU IOVUȚA, la greaua încercare prilejuită de trecerea în eternitate a mamei. Sincere condoleanțe. Familia prof. POPESCU MIHAI. (6981)

Conducerea colectivului Restaurantului și Barului de Noapte CONTINETAL, este alături de colega CSIKI KINGA în durerea pricinuită de moartea tatălui. (6983)

Sunteam alături de domnul ȘIPOȘ ALEXANDRU și familie, în marea durere pricinuită de decesul socrului și îi transmitem sincere condoleanțe. Colectivul Societății EXPERȚILOR TEHNICI Arad SA. (6993)

Suntem alături de doamna ȘIPOȘ VIOLETA în marea durere pricinuită de moartea fulgerătoare a tatălui și îi transmitem sincere condoleanțe. Familia POP MIHAI. (6994)

✝ COMEMORĂRI ✝

S-au scurs șase săptămâni de la dispariția soțului, tatălui, bunicului și socrului nostru

MARCU ARON.

Dumnezeu să-l ierte! Parastasul va avea loc astăzi, 26 martie 2005, ora 12, la Biserica Ortodoxă din Bujac. Familiile îndoliate MARCU și CIOARNA.

Cu nemărginită durere în suflet anunțăm că s-au scurs 40 de zile de dor și jale de când ne-a părăsit, plecând în veșnicia lui Dumnezeu, cel care a fost un soț și tată iubitor,

VASILE ORGHICI.

Slujba parastasului va avea loc duminică, 27 martie, ora 12, la Biserica Ortodoxă Faleza Sud (Școala Generală nr. 3 - str. Condurașilor). Soția și fiul. (6083)

La cumpăna iernii, cu primăvara, a plecat în lumea fără dor, după o lungă și nedreaptă suferință, la numai 58 ani, cel care a fost maistru

IOSIF COPACIU,

la SC ZAHĂR SA Arad. Parastasul de pomenire la împlinirea celor 6 săptămâni, va avea loc la Biserica Ortodoxă din ȘEPREUȘ, duminică 27.03.2005, ora 12. Cât ai trăit te-am iubit, cât voi trăi te voi plânge. În veci nemângâiata soție, FLORICA. (6831)

Reamintim celor care l-au cunoscut pe dragul nostru soț, tată și bunic,

JURCA TRAIAN

că duminică, 27 martie, se împlinește 1 an de când ne-a părăsit. Îi aducem un pios omagiu și Dumnezeu să-l odihnească în pace! Soția MARIA și copiii TRAIAN și NICOLAE cu familiile. (6485)

Aducem în amintirea celor care l-au cunoscut și iubit că duminică, 27 martie 2005, se împlinesc 5 ani de la trecerea în neființă a celui care a fost

LIVIU MOȚ.

Dumnezeu să odihnească sufletul lui bun și blând. Soția MARIA.

Azi se împlinesc 5 ani de la moartea iubitului nostru

ROTAR CORNEL.

Te plângem veșnic, mama, soția, fiicele, ginerele și nepoțelul. Dumnezeu să te odihnească! (6666)

Azi se împlinesc 5 ani de la despărțirea fulgerătoare de scumpa noastră mamă

BURCUȘ AMALIA GETA.

Dumnezeu să o odihnească în pace! CORINA și MARIUS. (6675)

S-au scurs 6 săptămâni de lacrimi și durere de când a decedat mama prietenului meu,

MOLDOVAN LENA,

la numai 52 ani. Nu vă vom uita niciodată! COSMINA GURBAN cu familia. (6784)

Se împlinesc 7 ani de când au plecat dintre noi draga noastră mamă, soție, bunică și străbunică,

ALEXUȚA LUCREȚIA

și mătușa noastră

ALEXUȚA FLORICA.

Le vom păstra veșnic în amintire. Parastasul va avea loc duminică, 27 martie 2005, ora 12, la Biserica Ortodoxă din Grădiște, str. Petru Rareș. Familiile ALEXUȚA, MARCOV, GLODEAN și HĂRDĂLĂU. (6891)

Lacrimi și tristețe, un gând frumos, la împlinirea a 6 săptămâni de când a plecat dintre noi cel care a fost

ing. BACIU LUCIAN.

Parastasul și slujba de pomenire vor avea loc duminică, 27 martie 2005, la Biserica Ortodoxă din ANDREI ȘAGUNA. Nu te vom uita niciodată! Familia VLAGOIESCU RACHILA, SORIN, AURORA, ANDREEA și ALEXANDRU. (Ag. UTA, 370)

O clipă de aducere aminte pentru draga noastră maică

NIDERMAIER ANA,

din GRĂNICERI,

la 5 ani de la deces. Odihnească-se în pace! MONICA și FLORINA din ARAD. (6908)

Au trecut 5 ani de când s-a despărțit de noi discret și liniștit, cel care a fost sfătuitorul și ocrotitorul familiei noastre,

MOȚ LIVIU,

tată, socru, bunic, dar păstrând cu drag în memoria familiei pilda vieții lui, iar căldura cu care ne-a înconjurat, mereu ne mângâie și mai departe sufletele. Fiica DANA, ginerele NELU, nepoții FLORIN și IONUȚ. (6915)

Au trecut 6 luni de durere și lacrimi de când a trecut în veșnicie soțul și unchiul nostru,

MORNĂILĂ GHEORGHE.

Comemorarea duminică, 27 martie, ora 12, la Catedrala Veche. Dumnezeu să-l odihnească în pace! BUI, vei rămâne veșnic în inimile noastre! Soția LIVIA și nepoții. (6932)

S-au împlinit 6 săptămâni de la decesul iubitei noastre soție, mamă și bunică,

POP SAVETA.

Parastasul va avea loc duminică, 27 martie 2005, la Biserica Ortodoxă Grădiște. Dumnezeu să o odihnească în pace! Familia îndoliată. (3939)

Se împlinesc 6 luni de la despărțirea prea timpurie de scumpa noastră soție și mamă,

MARIA GROZA.

Sufletul tău blând și bun va rămâne veșnic în amintirea noastră! Cu aceeași durere în suflet, soțul MIHAI și fiul MIMI. Parastasul va avea loc duminică, 27 martie 2005, orele 12, la Biserica Ortodoxă din Nădlac. (6960)

Se împlinesc 40 de zile de lacrimi și dor de la trecerea în neființă a celui care a fost un bun și drag tată și soț,

SELEGEAN NICOLAE.

Dumnezeu să-l odihnească în pace! În veci nemângâiați, fiul GEORGE și soția GETA. (3951)

Cu durere în suflet amintim că au trecut 6 luni de când ne-a părăsit draga noastră fiică, soră și cumnată,

MARIA GROZA.

Nimic nu poate umple golul din sufletele noastre! Dumnezeu s-o odihnească în pace! Părinții, sora și cumnații cu familiile. (6960)

Au trecut 3 ani de când ai plecat departe de noi, dar mereu prezent în sufletele noastre, dragul nostru soț, tată, socru, bunic și cuscru

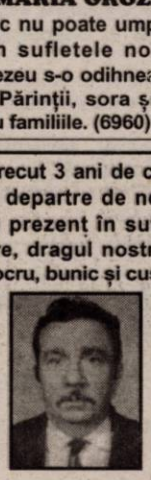

TURC TEODOR.

Pentru bunătatea ta, un semn că nu te vom uita. Familia. (6977)

Împietrită de durere, cu inima frântă și sufletul răvășit, anunț cea mai tulburătoare tragedie din viața mea, decesul scumpului meu soț

IOAN BUTUR.

Mi-a fost alături o viață, o mult prea scurtă viață și îl voi plânge cu lacrimi amare în fiecare ceas al vieții ce mi-a mai rămas. Parastasul va avea loc la Biserica Ortodoxă din Vărșand, duminică 27 martie. În veci nemângâiată, soția MARIOARA. Odihnește-te în pace, suflet drag. (Ag. Criș, 154)

Cu durere amintim că se împlinesc 6 săptămâni de când a plecat dintre noi, cel care a fost iubit tată și bunic

BUTUR IOAN.

Nu te vom uita niciodată. Fiii MARIU și ROMI, nepoții DACIAN și BIANCA. (Ag. Criș, 155)

Tristă și neuitată va rămâne ziua de 12.02.2005, când ne-ai fost luat în mod tragic, plecând pe un drum fără întoarcere

DĂRĂU MIRCEA

din PÂNCOTA. Nu te vom uita niciodată și vei rămâne veșnic în inimile noastre și te vom plânge mereu. Soția ANA, fiicele DORINA, DANA DANIELA și tatăl ROMAN. Parastasul și slujba de pomenire, va avea loc duminică, 27 martie 2005. (Ag. Pâncota 81)

Se împlinește un an de când ai plecat în veșnicie, scumpul meu frate și cumnat

FAUR SIMION.

Rugăm pe cei care l-au cunoscut, să păstreze un moment de reculegere. FAUR TEODOR cu familia. (6973)

Se împlinesc 6 săptămâni de la decesul tatălui, bunicului, străbunicului nostru

MARTA COSMA.

Parastasul și slujba religioasă, vor avea loc în data de 27.03.2005, la Biserica de pe str. 6 Vânători, la ora 12, iar masa se va servi la bloc V9, sc. B, ap. 10. (6991)

O lacrimă, o floare și o rugăciune în amintirea celei ce a fost mamă, bunică și mătușă

înv. ANA ȘEPEȚAN,

la 6 săptămâni de la plecarea în veșnicie. Dumnezeu să o odihnească în pace! Fiul DAN cu familia și nepotul NELU cu familia. (6997)

✝ SERVICII FUNERARE ✝

RO STYL COMPANY
Servicii Funerare
magazine deschise și noaptea
Arad, Str. M. Eminescu 22
(peste drum de Artex)
tel. 214.422
Arad, Calea Victoriei 31
(lângă Strungul)
tel. 228.909; 0744.690.121
OFERĂ:
■ Sicrie și accesorii funerare
■ Transport funerar cu mașini speciale în țară și străinătate.
GRATUIT: Transportul sicriului la domiciliu în Arad.
REDUCERE 40% LA SICRIU clienților care fac spălat, îmbrăcat, formolizat și transport cu firma noastră.
PLATA ȘI DUPĂ ÎNCASAREA AJUTORULUI DE ÎNMORMÂNTARE

IN MEMORIAM "KUKI"
SERVICII FUNERARE COMPLETE
Str. M Eminescu Nr.4
în curte
Tel: 211.929 - 0723.343.964
MAGAZIN DESCHIS LA ORICE ORĂ
OFERĂ:
■ SICRIE 10 modele de la 900.000 - 3.400.000
■ SICRIE LUX 6 modele de la 3.600.000-22.500.000
Mânere. Șuruburi, prosoape, lumânări, colaci și colivă
■ LENJERIE 10 modele de la 350.000 - 2.000.000
Apelând la serviciile noastre (spălat, îmbrăcat, formolizat și transport)
BENEFICIAȚI DE 20% REDUCERE LA SICRIU
GRATUIT Transportul sicriului la domiciliu
Transport Intern și Internațional
Se poate plăti și după ridicarea ajutorului de înmormântare

Chirurgie estetică
Dr. Baizat
Anca & Andrei

Modelarea sânului: măriri (implant cu gel coeziv), ridicări, micșorări
Lipoaspirații, Întinerire facială (inclusiv metode nechirurgicale: softlifting, mezoterapie, toxină botulinică).
Corecții ale nasului, pleoapelor, urechilor. ***Modelarea buzelor.***

Clinica Laser System
Echipamente moderne, spitalizare în saloane elegante, discreție

Tel. 0257/213211 - 0744897059 - 0744507049.

(C.1162/2005)

Vindem en-gros hârtie albă de ziar
(în role mici) pentru ambalaj.

Preț avantajos,negociabil în funcție de cantitate.

INFORMAȚII LA redacția „Adevărul" B-dul Revoluției nr. 81 sau la telefon 281.797 zilnic între orele 8-16.

PROGRAMUL ADUNĂRILOR COMITETELOR CETĂȚENEȘTI PE ZONE

Nr. Crt.	ZONA	DATA ADUNĂRII	LOCUL ADUNĂRII	PERSOANA DE CONTACT	TELEFON FIX.	TELEFON MOBIL
1.	1.Gai	30.03.05.ora 17	Școala nr. 10 Str. Grădinarilor	Milin Radovan	349558	0721328791
2.	11.Centru II 12.Centru III	31.03.05 ora 17	Școala nr. 5 Str. Udrea	Dineș Marius Turcu Paul	230465 270806	0743073011
3.	13.Micalaca zona Flora 14.Micalaca zona case	05.04.05 ora 17	Școala nr.12 Str. Mioriței	Dumitrache T.	035740873 2	
4.	3.Poetului 6.P-ța Agro Vlaicu	06.04.05 ora 17	Școala nr.21 Str. Fulgerului	Gal Iosif Hajas Iuliu	242259 242711	0722192620
5.	8.Alfa	07.04.05 ora 17	Școala nr.3 Str. Condurașilor	Totor Carmen	258522	0741013342
6.	20.Sînicolaul Mic	08.04.05 ora 17	Școala nr..7 Str. Steagului	Crișan Mihai	278422	
7.	18.Aradul Nou 19.Aradul Nou - Dacia	12.04.05 ora 17	Liceul German	Șipa Viorel Inișel Aurelia	287864 288697	0723085644
8.	15.Micalaca 300 16.Micalaca Orizont	13.04.05 ora 17	Școala nr. 22 Str. Nucet	Csatlos Roland Panc Traian	261255 267100	0740236955 0726487666
9.	2.Bujac	14.04.05 ora 17	Școala nr. 9 Str. Independenței	Mariș Tafie	274781	0742622319
10.	4.Fortuna 5.Lebada	15.04.05 ora 17	Școala nr. 6 Str. Hateg	Condrea Florica Lungu Ionel	232113 275969	0726189890
11.	9.A.Saguna 10.Centru I	19.04.05 ora 17	Lic.Moise Nicoară	Grigoroșcuța C Pocnet C-tin	254962 210837	
12.	17.Grădiște	20.04.05 ora 17	Școala nr. 13 Str. P.Rareș	Bonțea Mircea	231992	
13.	7.Confecții	21.04.05 ora 17	Școala nr..3 Str. Ciorogariu	Haica Tiberiu	228462	0766397363

PREȘEDINTE C.C.C. - Hevesi Ladislau (C.910/2004)

SC EXPERT SA Arad,
în calitate de administrator judiciar al SC MARCONSTRUCT SRL , cu sediul în Sântana, str. Mihai Viteazu, nr. 20, numit prin Sentința Civilă nr. 76/19.01.2005, prin care s-a deschis procedura prevazută de Legea 64/1995 republicată, dată în dosarul de faliment 217/2005, aduce la cunoștința creditorilor acestei societăți următoarele:

1. Termenul limită pentru înregistrarea cererii de admitere a creanțelor asupra averii debitorului este 22.04.2005.
2. Termenul de verificare a creanțelor, întocmire, afișare și comunicare a tabelului preliminar al creanțelor este 04.05.2005.
3. Termenul de definitivare a tabelului creanțelor este 25.05.2005, contestațiile creditorilor se pot depune cu 10 zile înainte de acest termen.
4. Se convoacă adunarea creditorilor societății SC MARCONSTRUCT SRL în temeiul art 76 , alin 2, din L149/2004, pentru data de 27.05.2005 ora 12[00] la sediul SC EXPERT SA, str. D. Bolintineanu, nr. 5.

(C.A.1035/2005)

S.C. EXPO MARKET JACKSON LTD S.R.L.

Angajează
* Ospătar
* Bucătar
* Ajutor bucătar

PRESELECȚIA se va face la barul din incinta Complexului Jackson în data de 28.03.2005, la ora 12,00, telefon 257.303.

(c.698/2004)

S.C. DAG STAR ICE S.R.L.
Distribuitor al înghețatei ALPIN 57 LUX

ANGAJEAZĂ
pentru punctul de lucru din loc. Vladimirescu, jud. Arad

3 Agenți comerciali

Condiții:
- ▲ Carnet de conducere categ. B, C.
- ▲ Experiența în activitate de distribuție min. 2 ani.
- ▲ Foarte bune abilități de comunicare
- ▲ Prezentabil, capacitate de a lucra în program prelungit
- ▲ Experiența în lucru cu facturi, chitanțe, avize

Pentru persoanele interesate CV-ul și scrisoarea de intenție se trimit la Fax 0257-514586.

INFORMAȚII SUPLIMENTARE LA TEL. 0257 - 514586.
Doar candidații selectați vor fi contactați. (0790988)

S.C. IPEC Management Eastern S.R.L.
ANGAJEAZĂ

MANAGER DE PROIECT PENTRU INEU

CERINȚE:
- domiciliul în Ineu/Arad sau disponibilitatea de deplasare zilnică
- mașină personală
- disponibilitate la program prelungit
- experiență de minim 2 ani în construcția de clădiri și general

Vă rugăm depuneți CV-ul pt. acest post la adresa de e-mail: olimpia@ipecromania.com.
Tel.: **0256 473 636; 0740 337 469**; fax.: **0256 474 171.**
Menționăm că **C.V.-urile** pot fi trimise și prin fax, sau la adresa: **str. Tulcea nr. 4, Timișoara.**

(3710432)

Direcția Sanitară Veterinară și pentru Siguranța Alimentelor Arad, cod fiscal 3519852, Arad, Calea Bodrogului nr. 22, telefon/fax 0257-281.925, **ANUNȚĂ inițierea procedurii de cerere de ofertă** pentru atribuirea contractului de servicii întreținere și reparație autovehicule, cod CPSA 5020. Durata contractului este până la data de 31.12.2005. Termenul de solicitare a clarificărilor 01.04.2005, ora 12. Documentația pentru elaborarea și prezentarea ofertei se găsește la compartimentul financiar-contabil, costul acesteia fiind de 500.000 lei. Depunerea ofertelor până la 04.04.2005 ora 15, la registratura DSVSA Arad. Deschiderea ofertelor va avea loc la sediul DSVSA Arad, în data de 06.04.2005, ora 10.

Direcția Sanitară Veterinară și pentru Siguranța Alimentelor Arad, cod fiscal 3519852, Arad, Calea Bodrogului nr. 22, telefon/fax 0257-281.925, **ANUNȚĂ inițierea procedurii de cerere de ofertă** pentru atribuirea contractului de servicii întreținere și reparații echipamente informatice Cod CPSA 7250.12. Durata contractului este până la data de 31.12.2005. Termenul de solicitare a clarificărilor 01.04.2005, ora 12. Documentația pentru elaborarea și prezentarea ofertei se găsește la comp. financiar contabil, costul acesteia fiind de 500.000 lei. Depunerea ofertelor până la 04.04.2005, ora 15, la reagistratura DSVSA Arad. Deschiderea ofertelor va avea loc la sediul DSVSA Arad, în data de 06.04.2005, ora 12.

Director executiv, Dr. Sorin Iercan (com./03.2005)

SIRE
CABLAJE ELECTRONICA ASAMBLARI ELECTROMECANICE

SC SIRE SRL
Calea Zimandului FN, ARAD

ANGAJEAZĂ INGINER ELECTRONIST

CERINȚE:
- Experiență în producție minimum 3 ani
- Cunoașterea limbii engleze
- Cunoașterea limbii italiene constituie un avantaj

CV se trimite la FAX: 255.235 sau e-Mail sire@inext.ro

(0790984)

CHF International Romania
Noi dam viata afacerii tale!

Credite pentru dezvoltarea afacerilor pentru firme private, asociatii familiale, persoane fizice autorizate, cu activitate in mediul rural si producatori agricoli

Arad, str. Unirii nr.14, Tel/Fax: 281656, 214818, 214817
E-mail: chfar@chf.ro, www.chf.ro

(3710182)

România - Județul Arad
Consiliul Județean

Dispoziția Nr. 174 din 24.03.2005
privind convocarea Consiliului Județean Arad în ședință ordinară

Președintele Consiliului Județean Arad,
În temeiul prevederilor art. 106 alin. 1 din Legea nr. 215/2001 a administrației publice locale,
DISPUNE:
Articol unic: Consiliul Județean Arad se convoacă în ședință ordinară în data de **30 martie 2005, ora 12,00** în sala 70 a Consiliului Județean Arad, cu următoarea

ORDINE DE ZI:

1. Proiect de hotărâre privind modificarea organigramei și a statului de funcții al aparatului propriu de specialitate al Consiliului județean Arad.
2. Proiect de hotărâre privind aprobarea organigramei, a statului de funcții și a fișelor de evaluare a posturilor la Centrul Cultural județean Arad.
3. Proiect de hotărâre privind numirea definitivă în funcția de director la Direcția Județeană de Protecția Plantelor și Alte Servicii a d-lui Surdu Emil.
4. Proiect de hotărâre privind avizare PUG comuna Fântânele.
5. Proiect de hotărâre privind avizare PUZ zona Cărămidăriei Ceala.
6. Proiect de hotărâre privind avizare PUG Frumușeni.
7. Proiect de hotărâre privind avizare PUZ preliminar Zona Industrială Nord - extindere Arad.
8. Proiect de hotărâre privind avizare PUZ Zona Calea Zădăreni, Arad.
9. Proiect de hotărâre privind modificarea anexei la HCJ Arad nr. 37/25.02.2005 privind aprobarea repartizării fondurilor alocate de la bugetul de stat pentru anul 2005 pentru finanțarea elaborării PUG-urilor.
10. Proiect de hotărâre privind aprobarea bilanțului contabil, raportului de gestiune și a contului de profit și pierderi, precum și a repartizării profitului net obținut în anul 2004 de Regia Autonomă Administrația Zonei Libere Curtici Arad.
11. Proiect de hotărâre privind rectificarea bugetului propriu de venituri și cheltuieli pe anul 2005.
12. Rectificarea situației veniturilor și cheltuielilor derulate în afara bugetului local.
13. Proiect de hotărâre privind rectificarea bugetului de venituri și cheltuieli la activitățile autofinanțate la Direcția județeană de protecția plantelor și alte Servicii Arad.
14. Proiect de hotărâre privind actualizarea inventarului bunurilor din patrimoniul public și privat al Consiliului Județean aflate în administrarea și folosința Regiei Autonome Apă-Canal.
15. Proiect de hotărâre privind trecerea din domeniul public în domeniul privat al Consiliului Județean a unor bunuri aflate în administrarea și folosința Regiei Autonome Apă-Canal, în vederea scoaterii din funcțiune.
16. Proiect de hotărâre privind scoaterea din funcțiune a unor bunuri aflate în patrimoniul privat al Consiliului Județean Arad date în administrare și folosință Regiei Autonome Apă-Canal.
17. Proiect de hotărâre privind înființarea societății comerciale „Compania de Apă Arad" S.A.
18. Proiect de hotărâre privind modificarea componenței Autorității Teritoriale de Ordine Publică Arad.
19. Proiect de hotărâre privind prorogarea termenului de încetare a activității Corpului Gardienilor Publici Arad.

Președinte,
Arh. Gheorghe Seculici

Secretar general al județului,
Ioan Silaghi

(com./03.2005)

Land Invest S.R.L.

Angajează

RESPONSABIL PRODUCȚIE

- Inginer electronist (hardware)
- Cunoștințe foarte bune în limba engleză;
- Cunoștințe acceptabile în limba italiană;
- Vârsta cuprinsă între 28 și 32 de ani;
- Preferabil cu o bună experiență în sectoarele cablaje electronice și asamblarea cartelelor electronice.
- Locul de muncă în Arad;
- Disponibilitate pentru deplasări în Italia; perioada inițială de ședere, în vederea formării, este de două luni;
- Diplomă de licență obținută cu un punctaj mai mare de 80% din maximul posibil.

Prima sesiune de întâlniri este fixată pe 30, 31 Martie se va ține în Arad, într-un loc ce va fi comunicat ulterior.

Detalii suplimentare la tel. +39.347.0441132;
e-mail: **sorin_m@spidernet.co.ro**;
e-mail: **moraru.vasile@spidernet.co.ro**.
Fax: **0256 / 227.515.**

(com./03.2005)

SANPAOLO IMI BANK
CREDITE PERSONALE
Perioada de creditare până la 10 ANI
Destinația creditului NU TREBUIE JUSTIFICATĂ față de Bancă
Informații suplimentare ARAD, B-dul Revoluției, Nr. 88 TELEFON: 280.503, 280.547

ADEVĂRUL
Cotidian independent Arad

ARIS
Partenerul întreprinzătorilor care se respectă
s.c. ARIS s.a. Arad
Calea Victoriei 33-35
Fax: 250.675
Tel: 256.488 257.337

Anul XVII, nr. 4478 | 20 pagini | LUNI, 28 MARTIE 2005 | 6.000 lei/0,60 lei noi
adevarul@arad.ro; adv.pub@arad.ro | http://adevarul.arad.ro
Publicație auditată de BRAT | Tiraj mediu zilnic vândut: 27 845

Substratul financiar bate substratul politic

D. Zăvoianu

Scandalul de la cotidianul „Adevărul" din București a redeschis discuția cu privire la libertatea presei în România. Este o problemă reluată periodic după decembrie 1989 și amplificată nu numai în țară dar și de tot felul de denigratori în străinătate. În acest fel a ajuns să fie înscrisă ca o problemă de tot felul de organizații civice și neguvernamentale, mai mult ca o condiție a aderării noastre la U.E. Este oare liberă presa din România? La această întrebare orice om de bună credință nu poate răspunde decât afirmativ. Nu există nici o lege care să pună frâne în calea libertății presei și chiar faptul că nu există o lege a presei, o descătușează pe aceasta de orice fel de oprelișți, chiar și de cele care ar impune o anumită deontologie în această activitate. După părerea mea și o spun ca unul care exercită această meserie de peste 25 de ani, presa este absolut liberă, dar acest lucru nu înseamnă că nu servește, prin cei care o fac, anumite interese, care în societatea noastră de tranziție se manifestă cu deosebită acuitate. În multe cazuri, ziariștii, reporterii, redactorii și chiar conducătorii unor publicații cad victime sau intră mânați de anumite interese în sfera de influență a unor factori de putere. În aceste condiții, ei nu mai sunt liberi, dar este o pierdere a libertății consimțită. Ceea ce este mai grav, e faptul că urmare a unor asemenea deraieri și publicația la care lucrează asemenea oameni devine subordonată unor interese ce nu au nimic cu o presă liberă, independentă. În aceste cazuri nu legislația este vinovată, ci interesele unor ziariști, interese meschine de care profită factorii de putere.

(Continuare în pagina 6)

La Spitalul Județean Arad

Lipsa banilor provoacă proteste în lanț

Foto: M. Szego

Angajatele „Medical" nu mai știu cui să ceară ajutorul pentru recuperarea salariilor restante

● Firma care prestează servicii de bucătărie aparține fostului deputat PSD, Lazăr Maior

Revolta oficiantelor

În urmă cu circa o săptămână, cele 12 angajate ale Medical Trust SRL din Brașov, firma care prestează servicii de bucătărie pentru Spitalul Județean Arad (SJA), au hotărât să protesteze, prin încetarea spontană a activității, din cauza neplății drepturilor salariale. Este vorba de restanțe bănești între 7 și 8 milioane de lei, pentru aproape fiecare angajat de la „Medical". Una dintre angajate, Eva Riedel, spune că ultimii bani, 1,5 milioane de lei, i-a primit în luna decembrie a anului trecut. De atunci, oficiantele au fost amânate mereu, de la o lună la alta, de către managerul „Medical", Ovidiu Tition.

Cosmin Trif

(Continuare în pagina 8)

Magazin ELECTRICE/BIROTICA
INFOTON
str. Pădurii/Eftimie Murgu
PRETURI imbatabile!
Nou: Copiatoare MINOLTA
inclusiv pentru închiriere!
Tel. 281.800
fax: 281.846
(Com.03.2005)

Dorel Popa nu se lasă!

O aiureală: autosuspendarea din partid!

De aproape un an de zile, mai precis după alegerile din iunie anul trecut, PSD-ul nu mai reprezintă nimic în Arad. Nereușind să ocupe nici un post în conducerea Primăriei și mai apoi nici în cea a Consiliului Județean, oamenii lui Dorel Popa au devenit a șaptea roată de la căruță. Observația este valabilă și pentru cei șase consilieri municipali PSD **pe care nimeni nu-i mai bagă în seamă, în afară de ei...** Evident, totul li se trage de la pierderea postului de primar de către Dorel Popa, situație în care, în mod normal, cel în cauză își face mea culpa și se retrage în sihăstire. Adică, părăsind viața politică pentru care este clar că nu este făcut, ocupându-se de păstorit sau de grădinărit.

Mircea Dorgoșan

(Continuare în pagina 5)

Colaborarea în CL Bârzava

Un cazan sub presiune

● Alegătorii cer demisia consiliului
● Prefectura va demara o verificare „la sânge"

Foto: Viorel Musca

Spirite aprinse în ședința de sâmbătă

În urmă cu câteva zile prezentam (încă o dată) problemele care împiedică buna funcționare a Primăriei Bârzava, generate pe fondul neînțelegerilor dintre Executiv și Consiliul Local. Vă reamintim că „mărul" ultimei discordii constă într-o nouă organigramă aprobată de Consiliul Local, prin care se reduce postul de jurist al Consiliului Local. Vă reamintim că „mărul" ultimei discordii constă într-o nouă organigramă aprobată de Consiliul Local, prin care se reduce postul de jurist al Consiliului Local.

Madiana Popescu

(Continuare în pagina 10)

Ultima oră

După extragerea loto de ieri
Un arădean a devenit milionar în euro

Pag. 4

Internet prin INTERNEXT
Acces liber, fără parolă!
Trafic nelimitat!
0870-22-1234
Tarife fără TVA:
8-20.....3,52 eurocent/min
20-8.....1,98 eurocent/min
info: 0257-28.53.53 www.inext.ro
(c.1179/2005)

RESTAURANTUL CORLEONE
ORGANIZEAZĂ
NUNȚI
BOTEZURI
BANCHETE
MESE FESTIVE
Informații la telefoanele
0788.340.772 210.944
(c. 1145/2005)

OFERIM SPRE ÎNCHIRIERE
- SPAȚII COMERCIALE AMENAJATE - 15 euro/mp
- SPAȚII PRODUCȚIE + BIROURI - 3 euro/mp
Tel. 338.244
0721.269.703

Meditația zilei

Mai repede cunoști zece țări decât un om.
(Proverb american)

Calendar

Astăzi, Soarele răsare la ora 6 și 6 minute și apune la ora 18 și 37 minute. Au trecut 86 de zile din acest an. Au mai rămas 279 zile până în 2006.

Praznicul zilei: Biserica ortodoxă: Cuv. Ilarion cel Nou și cuv. Ștefan, făcătorul de minuni.

Comenzi taxi

- ALFA PLUS 949; 349.349
- TAXI ALFA 945; 22.88.88; 25.25.26; 0723-200.301; 0745-50.60.70
- TAXI ARAD 244.244; 274.444; 0722-755.440
- STAR 212.222; 0722-361.011; 0745-645.645
- FAVORIT 280.000; 281.111; 0740-083.333; 0724-409.992
- EUROPA 275.555; 0723-677.555; 0744-828.163
- VALI DIESEL 280.705; 280.100
- MIRCO MILI 230.530; 230.730; 0740-152.828; 0723-062.366
- DELMAR 229.220
- TAXI VERBIȚĂ 0726.336.969; 0741.200.300; 944

Rețeta zilei

Varză călită cu bulion și tăieței

Ai nevoie de: 1 kg varză, 1 ceapă, 500 g tăiței lați de post, 200 ml suc de roșii, piper, zahăr, sare, ulei

Cum procedezi: Cureți varza de primele frunze, o răzălești pe răzătoarea mare, presari sare și o lași circa 30 de minute. După aceea o călești în ulei, adaugi și ceapa călită separat. Când e aproape gata, adaugi sucul de roșii și o lași să fiarbă până scade apa. Separat, fierbi și tăiețeii, apoi îi scurgi de apă și, așa fierbinți, îi amesteci cu varza călită. Potrivești gustul de sare, piper și un pic de zahăr.

Piața Hobby

Păsări mici: Papagal Peruș standard: 250.000 de lei, papagal Penant - 110 Eu, Micul Alexandru: 110 Eu, Canar - 1,4 milioane de lei, papagal Nimfa: 480.000 de lei, papagal Rozelă: 1,4 milioane de lei, zebre australiene: 350.000 de lei/ perechea, papagal capră - galben: un milion și 100 de lei, Marele Alexandru - 120 Eu, papagal cântător: 560.000 lei, papagal Peruș normal: 150.000 de lei.

Pești acvariu: macropodus: 20.000 lei/pereche, molinezia: 20.000 lei/pereche, nigro: 5.000 lei/buc, caras auratus: 100.000 lei/buc, Scalari: 15.000/buc, plati: 20.000/ pereche, sifo: 10.000-15.000 lei/buc, cărășei 50.000 lei/buc, conconius 10.000-15.000 lei/buc, tetrazona 10.000 lei/buc, melci acvariu 10.000 lei/buc, gupi: 15.000-20.000 lei/buc, plante de acvariu: 20.000-80.000 lei/ buc, pește algelofil: 600.000 lei/buc.

Hrană pentru animale

. Tubiflex (hană pentru pești de acvariu): 15.000 de lei/porție, purici de baltă vii: 3.000/porție, purici de baltă uscați: 7.000 de lei/pachet, mâncare combinată pentru papagali: 10.000 lei/pungă, semințe mei: 20.000/kg., ovăz: 15.000/kg, semințe cânepă: 10.000 de lei/200 g, semițe in: 15.000 de lei / 500 g.

Unelte și accesorii pentru pescuit:

Băț simplu 200.000-300.000 lei, plumb 5.000-40.000 lei, plută pentru știucă 35.000 lei, scăriță pentru nylon: 10.000 lei, Mulinete: 200.000-650.000 lei, mulinete performante: 80 de euro, juvelnic: 90.000-100.000 lei, cârlige: 2.000-3.000 lei/buc, fir nylon: 20.000-40.000/rolă, momeală porumb 35.000-70.000/borcan, cutie din plastic pentru cârlige 40.000 lei, muște artificiale 10.000 lei/buc, râme roșii sau negre: 20.000 lei/porție, cucoț: 15.000 lei/porție.

C. M.

Undițe, cârlige, alte accesorii pentru pescuit

Meteo

Vremea va fi în general instabilă. Cerul va fi mai mult noros. Vor cădea ploi ce vor avea și caracter de aversă. Vântul va sufla slab la moderat din sector vestic.

Temp. max.: 11 la 14°C
Temp. min.: 4 la 6°C

Cinematografe

DACIA: **Doi cuscri de coșmar (SUA): 11; 13,30; 16; 18,30; 21.**

CUR$UL VALUTAR

VALORI ÎNREGISTRATE LA SFÂRȘITUL SĂPTĂMÂNII TRECUTE **Astăzi**

Denumirea valutei	BNR	BCR		BRD		SAN PAOLO IMI BANK		Banca Românească		Banca Romexterra		Alpha Bank		Casa Schimb Luxor	
		C	V	C	V	C	V	C	V	C	V	C	V	C	V
Euro	36502 (3,6502)	36000 (3,6000)	37000 (3,7000)	36000 (3,6000)	37000 (3,7000)	35800 (3,5800)	36720 (3,6720)	36100 (3,6100)	36850 (3,6850)	36100 (3,6100)	37000 (3,7000)	36250 (3,6250)	37100 (3,7100)	35900 (3,5900)	36300 (3,6300)
Dolar S.U.A.	28176 (2,8176)	27600 (2,7600)	28600 (2,8600)	27720 (2,7720)	28670 (2,8670)	27400 (2,7400)	28530 (2,8530)	27807 (2,7807)	28634 (2,8634)	27340 (2,7340)	28640 (2,8640)	27900 (2,7900)	28700 (2,8700)	27650 (2,7650)	28100 (2,8100)
Forint	148 (0,0148)	130 (0,0130)	160 (0,0160)	140 (0,0140)	153 (0,0153)	140 (0, 0140)	153 (0,0153)	-	-	144 (0,0144)	151 (0,0151)	-	-	144 (0,0144)	149 (0,0149)

ADEVĂRUL
Cotidian independent Arad

Editor: S.C. ADEVĂRUL Arad S.R.L.
COD FISCAL R 1681938 ● COD SICOMEX 19.604 ● CERTIFICAT J 02/1886 / 31 X 1991 ● COD SIRUES 020956601 ● ISSN 1220 - 7489

Consiliul de administrație: președinte - MIRCEA DORGOȘAN, telefon 281802, 280625; vicepreședinte - MIRCEA CONTRAȘ, telefon 280854; membri: LIZICA MIHUȚ, telefon 280070, ȘTEFAN TABUIA, telefon 280854, MIRCEA ȚIȘCĂ, telefon 280904.

Colegiul de redacție: ȘTEFAN TABUIA (redactor-șef), telefon 280854; MARCEL CANCIU (șef secție foto), telefon 281701; ALEXANDRU CHEBELEU (șef secție sport), telefon 281701; GABRIELA GROZA (secretar general de redacție), telefon 280854; VASILE FILIP (șef secție cultură-învățământ-tineret), telefon 280003; IOAN IERCAN (șef secție politică), telefon 280943; TRISTAN MIHUȚA (șef secție probleme sociale - investigații), telefon 281855; DORU SAVA (șef secție economic), telefon 281738; NICOLAE OPREAN (șef secție actualități), telefon 280003; MIRCEA ȚIȘCĂ (șef secție publicitate), telefon 280904; MIRCEA CONTRAȘ (vicepreședinte al consiliului de administrație), telefon 280854; MIRCEA DORGOȘAN (președinte al Consiliului de administrație), telefon 281802, 280625.

Redacția și administrația: 310130 Arad, Bd. Revoluției nr. 81. Telefoane: SECRETARIAT - 281802, fax 280655, 280625; ADMINISTRAȚIE - CONTABILITATE - 281797; MICA PUBLICITATE - 210775; MAREA PUBLICITATE - 280904; CLUBUL PRESEI - 280989.

Tiparul executat la S.C. MEDIAGRAF S.A. ARAD, str. Feleacului F.N., telefon 250902, fax 250920

Adresa Internet http://adevarul.arad.ro

Horoscop

Luni, 28 martie 2005

Berbec (21.03-20.04). Activitățile de divertisment v-ar putea ajuta să vă mai relaxați, așa că nu le ocoliți.

Taur (21.04-20.05). Viața dvs. amoroasă trece printr-o perioadă mai dificilă, de aceea nu ar strica să îi acordați mai multă atenție persoanei iubite.

Gemeni (21.05-20.06). O ieșire la munte v-ar putea aduce relaxarea de care aveți nevoie. Încercați să nu cheltuiți mai mult decât vă permiteți.

Rac (21.06-22.07). Vă deranjează cineva din anturaj și este posibil să îi creați unele neajunsuri. Totuși, trebuie să știți că nu este momentul să vă răzbunați.

Leu (23.07-22.08). O alegere neinspirată v-ar putea afecta atât dragostea, cât și cariera. Încercați să nu vă pripiți în luarea unei decizii.

Fecioara (23.08-22.09). Dacă sunteți necăsătorit, veți primi un telefon de la o persoană de sex opus care vă face ochi dulci.

Balanța (23.09-22.10). Pentru moment, demararea unui proiect care implică un risc financiar nu vă avantajează. Mai amânați acțiunile care necesită o sumă mare de bani.

Scorpion (23.10-21.11). Aveți o dispoziție excelentă, iar partenerul vă satisface toate plăcerile.

Săgetător (22.11-21.12). Spiritul de aventură vă va conduce spre un lucru necugetat, care vă va face să regretați mai târziu.

Capricorn (22.12-19.01). O discuție despre carieră ar putea aduce unele vești bune și opțiuni financiare avantajoase.

Vărsător (20.01-20.02). Relația cu asociații se îmbunătățește datorită diplomației de care veți da dovadă pe tot parcursul zilei.

Pești (21.02-20.03). Astăzi se prefigurează o colaborare, așa că nu refuzați un prieten dacă vă va invita în oraș. Vă veți simți excelent și veți regreta când vă veți despărți.

Utilitare

PIEȚE, TÂRGURI

Astăzi este zi de piață la Curtici, Nădlac, Bocsig, Gurahonț, Moneasa, Pilu, Vladimirescu. Tot astăzi se organizează târg săptămânal la Gurahonț, și Bârzava.

Mâine, marți, este zi de piață la Sebiș, Almaș, Apateu, Semlac, Sântana, Șilindia, Vârfurile.

PRIMĂRIA MUNICIPIULUI

Program de relații cu publicul (camera 5) luni-vineri între orele 8-20. Tel. 284.744, tel. centrală 281.850.

FARMACII DE SERVICIU

● Farmacia **REMEDIUM** Arad, B-dul Revoluției nr. 52-54. Program luni-vineri: 7,30-20,00; sâmbătă 8,00-14,00. Telefon 233.195. Eliberează medicamente compensate și gratuite.

● Farmacia **„OMNIAFARM"**, Calea Aurel Vlaicu, Bl. Z28, cu program zilnic de la orele 8,00-22,00. Telefon 271.724. Eliberează rețete gratuite și compensate.

● Farmacia **MELISSA** - medicamente alopate și homeopate. Onorăm și rețete gratuite și compensate. Tel. 219.588, Micălaca, str. Abrud nr. 80, bl. 219. Orar: luni-vineri 8-20, sâmbăta 9-16.

● **Spitalul Clinic Județean Arad** are un nou număr de telefon: 0357407200

URGENȚE STOMATOLOGICE

* Urgențe stomatologice în sistem privat. B-dul Revoluției nr. 62, zilnic 8-12; 14-20, sâmbătă 9-12. Telefon: 256665.

* Cabinetul de pe str. Crișan (în spate la Gionelli) are program non-stop. Telefon: 253794.

UROLOGIE

Cabinet urologie (în clădirea Policlinicii Municipale). Program zilnic, inclusiv sâmbăta, între orele 9-12, telefon 213036.

OFTALMOLOGIE

Cabinet Dr. Țurlea Magdalena, medic primar oftalmolog, oferă consultații oftalmologice, prescriere și prelucrare computerizată de ochelari, lentile de contact, ochelari de soare etc. Str. Miron Costin, bl. 9 (lângă „Casa Albă"), tel. 253.523.

DISPENSAR VETERINAR

● Dispensarul veterinar din Aradul Nou efectuează zilnic, orele 8-16 (sâmbăta 8-12 și duminica) examen trichineloscopic, vaccinări antirabice și sterilizări câini-pisici, însămânțări artificiale. Telefon 287.298.

● Dispensarul veterinar din Curtici: examen trichineloscopic, vaccinări, tratamente, consultații, la toate speciile de animale. Telefon 464.145.

ADMINISTRAȚIA FINANȚELOR PUBLICE

Administrația Finanțelor Publice a municipiului Arad: Asistență contribuabili - telefon 280.633, 280.733, int. 198 (persoane fizice) și 118 (persoane juridice) int. 166 (relații publice) între orele 9,00-17,00. Informații suplimentare la www.finantearad.ro

TELEFOANE DE URGENȚĂ

APEL UNIC DE URGENȚĂ: 112
POMPIERI 981; 251.212
AMBULANȚĂ ARAD - 961 sau 251.313
POLIȚIE: 955
Numărul de centrală telefonică al I. J. P. (Inspectoratul Județean de Poliție) Arad: 207.100
S. C. DISTRIGAZ-NORD S. A. TÂRGU MUREȘ
Sucursala de Distribuție a Gazelor Naturale Arad, Dispeceratul permanent tel: 218.928; 256.928
VERIFICARE METROLOGICĂ ȘI REPARAȚII CONTOARE APĂ: 255.274; 0723-343.976
DERANJAMENTE CURENT ELECTRIC 235.991
INFORMAȚII CFR 231.777
S. C. SALUBRITATE S. A. ARAD
Dispecerat între orele 7,00 - 19,00, tel.: 280.873
PROTECȚIA CONSUMATORULUI
B-dul Revoluției, nr. 50. Telefon: 257049
DIRECȚIA DE SĂNĂTATE PUBLICĂ - serviciul de permanență: 254.438
GARDA FINANCIARĂ
B-dul Revoluției nr. 79, telefon: 280971
INSPECTORATUL TERITORIAL DE MUNCĂ ARAD
Str. Episcopiei nr. 11-13, tel.: 211762, 211862, 257251
AGENȚIA JUDEȚEANĂ PENTRU OCUPAREA FORȚEI DE MUNCĂ
Str. Călugăreni nr. 1A, tel.: 211.791, 281.998
POLIȚIA DE FRONTIERĂ: tel.: 959
CORPUL GARDIENILOR PUBLICI: tel.: 280.557

HEMOROIZI
Cabinet privat Dr. ONIȚA
Consultații și tratament proctologic complet

Semne de alarmă:
- exteriorizarea hemoroizilor
- sângerarea
- durerea
- mâncărimea anală

Tratamentul:
- Nu necesită internare, anestezie și nici operație în 90% din cazuri
- Rezultate foarte bune
- Tarife reduse

ARAD TIMIȘOARA
www.madestetic.ro Tel. 0740.336.899; 210067 (c.733/2004)

Sinucidere pe Calea Romanilor

Un neamț de 90 de ani s-a aruncat în gol de la etajul 6

Găsindu-și marea dragoste în persoana unei arădence, Helmuth Johannes Franz Raatz s-a stabilit de câțiva ani buni în orașul nostru. Germanul chiar a oficializat legătura cu aleasa inimii sale, împreună cu care locuia într-un apartament de la etajul 6 al unui bloc de pe Calea Romanilor. În ultima vreme, însă, bărbatul, ajuns la venerabila vârstă de 90 de ani, suferea din ce în ce mai mult din pricina bolilor bătrâneții, care - probabil - l-au și împins spre necugetatul gest.

Sâmbătă dimineața, după ce a avut grijă să nu-i lipsească nimic lui Helmuth, soția acestuia a ieșit să „facă piața", mai ales că cei doi urmau să sărbătorească Învierea Domnului. În răstimpul în care a rămas singur acasă, bătrânul a coborât din pat, a adus lângă geam o scăriță dublă, pentru atârnat rufe, și și-a dat drumul în gol. Avea să fie găsit într-o baltă de sânge de către un vecin care imediat a anunțat organele legii. Bătrânul murise pe loc, în urma unui traumatism cranio-cerebral închis. Polițiștii de Serviciul Judiciar al IPJ Arad au mai stabilind că, în cădere, victima s-a lovit și de aparatul de climă instalat la un geam de la etajul 4.

Alertată, soția, în jur de 50 ani, a fost pur și simplu șocată de gestul bărbatului său. Femeia și-a adunat cu greu gândurile și a răspuns la întrebările anchetatorilor. Bătrânul suferise două operații la inimă, avea ulcer hemoragic și hipertensiune, boli care erau tot mai greu de suportat. Totuși, era îngrijit foarte bine, dovadă stând lucrurile puse în ordine în camera bătrânului. Conform procedurii, cadavrul a fost dus la morgă pentru autopsie, însă nu există suspiciuni asupra decesului.

Călin Mnerie

La Ștrandul Neptun

Au început pregătirile pentru sezonul estival

● 2,5 miliarde pentru finalizarea canalizării

Dacă în această săptămână vremea va fi favorabilă, Gospodărirea Comunală va continua lucrările la canalizarea din incinta Ștrandului Neptun. Începute de anul trecut, lucrările au fost realizate în proporție de peste 50 la sută. **„Mai avem de finalizat chesonul de colectare a apelor uzate menajere, dotarea cu pompe și instalațiile necesare pentru evacuarea acestor ape din cheson în canalizarea orașului. Am verificat lucrările ce au fost făcute anul trecut și au fost executate foarte bine. Tubulatura introdusă este de foarte bună calitate și de aceea vrem să fianlizăm ceea ce s-a început"**, ne-a declarat **Ioan Covaci** - directorul Gospodăririi Comunale Arad.

Pentru continuarea rapidă a lucrărilor, agenții economici din incinta locului de agrement sunt rugați de conducerea Gospodăririi Comunale să plătească taxa de racord înainte de racordare. **„Dacă vor veni cât mai repede cu banii, vom putea finaliza canalizările până la data de 1 mai, la deschiderea oficială a ștrandului"**, ne-a spus **Ioan Covaci**.

Finalizarea investiției se ridică la suma de 2,5 miliarde de lei.

Nadia Bodran

Cronica măruntă

● Temperaturile au crescut, atât afară, cât și în... mijloacele de transport în comun. Până acum, când nu se ridicau peste 0 grade, tramvaiele erau înghețate. Acum sunt încălzite că aproape nu mai poți să respiri... Poate ne explică cineva de la Compania de Transport Public care este logica...

● Lacul din Zona Podgoria arată deplorabil. Ambalaje de la diferite produse aruncate de cei care trec prin zonă, crengi de copaci... tot soiul de mizerii împrăștiate pe marginile lacului. Și de parcă n-ar fi situat într-o zonă centrală, nimeni nu bagă de seamă! Autoritățile abilitate ar trebui să se sesizeze în acest sens...

● La Punctul de Trecere a Frontierei Nădlac s-a prezentat pentru ieșirea din țară un bărbat care s-a legitimat cu un pașaport „împrumutat". **Nicolae S.**, de 22 de ani, din Turnu Severin a declarat că a luat din greșeală pașaportul unui prieten, dar și-a dat seama de acest lucru abia pe drum. Considerând că polițiștii de frontieră nu vor observa diferențele, a încercat să treacă frontiera fraudulos, motiv pentru care s-a ales cu dosar penal pentru tentativă de trecere ilegală a granitei și fals privind identitatea. Titularul pașaportului va fi și el audiat pentru a se stabili cum a ajuns documentul lui de călătorie în posesia prietenului.

● **Ioan M.** a avut probleme cu băutura de o bună bucată de vreme. Nu era seară ca bărbatul de 52 de ani, însurat și tată a doi copii, o fată și un băiat, să nu vină amețit acasă. Sâmbătă, însă, a întrecut orice măsură. Și-a cumpărat trei sticle de vodcă Polar de jumătate de litru fiecare, din care a dat pe gât două și câțiva deți din ultima. A ajuns ca de obicei acasă, s-a culcat, însă, în jurul orei 2,00, a fost găsit fără suflare de mama sa, care locuia împreună cu familia bărbatului, în zona Spitalului Municipal.

Ajunși la fața locului, medicii și polițiștii nu au putut decât să constate decesul bărbatului. Rudele și vecinii spun că altfel, Ioan, inginer la o firmă arădeană, era un om de treabă, însă patima alcoolului i-a mâncat zilele.

Produse electronice și alimentare - confiscate de Garda Financiară

■ În urma unei acțiuni a polițiștilor de frontieră de la Oradea pe relația Arad-Nădlac, a fost reținut în trafic un microbuz înmatriculat în județul Alba, condus de către Ion Aurel Morariu. Acesta transporta 250 de kilograme de pulpe de pui întregi, 100 de kilograme de pulpe inferioare, 65 de pachete de cafea Amaroy de 500 de grame, pentru care nu a putut prezenta documentele de proveniență.

Polițiștii de frontieră au cerut sprijinul comisarilor Gărzii Financiare, care au dispus confiscarea produselor și valorificare acestora, pentru a deveni venit la bugetul statului.

■ Tot în colaborare cu poliția de frontieră, comisarii GFA au confiscat aparatură electronică în valoare de 250 de milioane de lei, dintr-un microbuz înmatriculat tot în Alba Iulia, condus de către Ioan Cernat. Transportul a fost „interceptat" de polițiștii de frontieră în stația peco din Grădiște. Constatându-se că șoferul nu a putut prezenta documente de proveniență pentru televizoarele, telefoanele de cameră, termoteci, CD playere, scanere, camere video și laptop-uri din microbuz, Garda Financiară a dispus confiscarea lor.

Sorina Ambruș

Foto: M. Szegö

Sâmbătă seara, credincioșii catolici au celebrat Învierea Mântuitorului, prilej cu care a avut loc și obișnuita ceremonie religioasă de traversare a orașului cu lumânările aprinse

Ziarul „ADEVĂRUL" utilizează informații transmise de agenția de presă ROMPRES.

AJOFM sună adunarea !

După cum se știe, nu toate persoanele care n-au efectiv un loc de muncă figurează în scriptele Agenției Județene pentru Ocuparea Forței de Muncă (AJOFM) drept „șomeri". **„Spre exemplu, în luna precedentă a fost consemnată o rată a șomajului de 3,5 la sută, însă această cifră nu reflectă realitatea, deaorece nu toți care nu au o slujbă sunt înregistrați la noi"**, explică **Alexandra Lincar**, purtător de cuvânt la AJOFM Arad.

Pentru a se remedia această stare de fapt, în dorința de a avea o situație cât mai aproape de cea reală, AJOFM inițiază o acțiune de monitorizare a tuturor celor care n-au efectiv un loc de muncă. **„Astfel, invităm toate persoanele care își caută o slujbă să vină la sediul nostru, situat pe strada Călugăreni, numărul 1 A, pentru a fi înregistrați într-o bază de date. Cei în cauză ar trebui să înțeleagă faptul că numai dacă sunt înregistrați în baza noastră de date au șanse mai mari de izbândă. Mai precizez că instituția noastră derulează o serie de programe speciale care au scopul de a crește gradul de ocupare a forței de muncă"**, declară **Alexandra Lincar.**

Cosmin Trif

Casele de schimb valutar - luate cu asalt de inspectorii O.J.P.C.

Inspectorii Oficiului Județean pentru Protecția Consumatorilor (O.J.P.C.) Arad au finalizat o acțiune de control în timpul căreia au urmărit modul în care se respectă prevederile legale la afișarea prețurilor de vînzare-cumpărare a valutei în lei, inclusiv în forma denominată. Verificările au fost efectuate la 28 de agenți economici care desfășoară activitate de schimb valutar, precum și la instituții de credit, ce se supun Legii 348/2002, privind denominarea monedei naționale.

În urma acestor controale, inspectorii au constatat o serie de abateri de la normele legale în vigoare. Astfel că, **la SC PMV Exchange Star SRL București (punctul de lucru din Arad)** și **SC Phonix Exchage SRL Arad (punctul de lucru din Nădlac)** prețurile de vânzare și de cumpărare a valutei nu erau afișate nici în moneda veche, nici în cea nouă. Nu erau indicate prețurile de cumpărare și de vânzare în mod vizibil și într-o formă echivocă, ușor de citit la: **SC Ba-Mi Exchange SRL Nădlac, SC Flaviu Exchange SRL Arad, SC Alicante Office SRL Baia Mare (punctul de lucru din Arad)** și la **SC Dumaris Exchange SRL Arad**. Inspectorii de specialitate ai O.J.P.C. au mai constatat că la **SC Magic Super SRL Arad, SC Ba-Mi Exchange SRL Nădlac** și la **S.C. Exchange Group SRL Timișoara (punctul de lucru din Arad)** consumatorii nu erau informați asupra comisionului perceput, conform Ordinului nr. 12/2003 al Președintelui Autorității Naționale pentru Protecția Consumatorilor..

„Pentru deficiențele constatate, au fost aplicate un număr de 23 de sancțiuni contravenționale în valoare de 81 de milioane de lei", ne-a informat **Gheorghe Iancu** - directorul executiv al O.J.P.C. Arad.

N. Bodran

G.C.A. va planta 50 de mii de flori și 500 de puieți

Săptămâna trecută, Gospodărirea Comunală Arad (G. C. A.) a început curățarea spațiilor verzi din centrul municipiului și din parcuri. Directorul Gospodăririi Comunale - **Ioan Covaci** - ne-a declarat că, pentru curățenie, au primit ajutor din partea Organizației de Tineret a PD, care timp de trei zile. **„Am mai primit ajutor și de la firma Polaris, care a măturat toată faleza cu utilajele"**, a mai subliniat **Ioan Covaci**. Prin urmare, în parcuri (Eminescu, Parcul Copiilor și Europa) au început deja, de săptămâna trecută, lucrările de primăvară și, în această săptămână, vor fi finalizate. Aici urmează a fi plantați aproximativ 500 puieți de arbori.

Directorul G.C.A. ne-a mai spus că la asociațiile de locatari vor fi plantate garduri vii. Tot în această săptămână se vor toaleta arborii din parcurile centrale, ca aceștia să nu ajungă la firele electrice.

La sfârșitul acestei săptămâni, dacă timpul va fi favorabil, lucrătorii G.C.A. vor începe plantarea florilor în oraș. Vor fi plantate aproximativ 50 de mii de flori în toate parcurile din municipiu.

„După ce vom finaliza toate aceste lucrări, vrem să amplasăm jardiniere în toate parcurile, pe toată faleza Mureșului și în centru la liniile de tramvai. Și, ca să ne facem datoria până la capăt, vom reînsămânța spațiile verzi din centru pe care nu există iarbă", a conchis **Ioan Covaci**.

Nadia Bodran

După extragerea loto de ieri

Un arădean a devenit milionar în euro

Aseară, o știre a postului național de televiziune a făcut înconjurul Aradului. Biletul loto care conține cele șase numere norocoase, extrase ieri, s-a jucat în județul nostru. Cum nu există decât o variantă câștigătoare, este aproape sigur că un arădean a devenit milionar în euro, cele aproape 100 de miliarde de lei puse în joc însemnând aproape trei milioane de euro.

Aseară, la ora 20,00, una dintre angajatele Loteriei Naționale ne-a declarat că nu poate da alte detalii despre câștigător, dar e sigur că biletul s-a jucat în județul Arad. Deja au început speculațiile, cum că fericitul ar putea fi cetățean maghiar, știindu-se faptul că vecinii noștri vin și pariază foarte mult în Arad, atât la loto, cât și la alte jocuri de noroc. Se mai spune că sunt puține șanse ca biletul să fie în mâna unui cetățean român, care doar a tranzitat orașul nostru, deoarece se joacă tot mai puțin în alte orașe decât cele de domiciliu.

Probabil că astăzi se va face puțină lumină în acest caz, se va afla agenția la care a jucat, iar marele câștigător va fi descoperit în curând.

Leo Sfâra

Societate comercială

Având ca și obiect de activitate prelucrarea lemnului - parchet, cherestea, la 50 km de Arad

Angajează:

- **Director de producție cu pregătire și experiență în domeniu**

Se oferă:
- salar atractiv
- locuință de serviciu, inclusiv pentru familie
- posibilități de afirmare pe plan profesional
- condiții optime de muncă

CV-urile se depun în Arad, str. Andrei Mureșanu nr. 21, între orele 9-17.

Informații la telefon 0257/256.193.

Vor fi solicitați pentru interviu doar candidații selecționați.

(0790975)

Tragerea Loto din 27 martie 2005

Loto 6/49

14, 16, 18, 7, 35, 38

Noroc

6 6 7 4 4 9 7

Doctor Honoris Causa la Universitatea „Aurel Vlaicu"

Universitatea „Aurel Vlaicu" va organiza marți, 29 martie, la ora 12, în ***Complexul universitar M***, din cartierul Micălaca, o ceremonie de decernare a înaltului titlu academic de ***Doctor Honoris Causa*** pentru o importantă personalitate din domeniul studiului textilelor. ***Prof. univ. dr. Lieva van Langenhove***, de la ***Universitatea din Gent***, din Belgia, este o reputată specialistă recunoscută la nivel european în domeniul studiului Textilelor. Absolventă cu ***Magna Cum Laude*** a Facultății de Inginerie în Industria Textilă la Universitatea din Gent, ***Lieva van Langenhove*** și-a susținut examenul de doctorat cu teza *„Simularea proprietăților mecanice ale firelor începând de la proprietățile și aranjarea fibrelor"*, sub conducerea altui reputat specialist, *prof. univ. dr. Paul Kiekens (Doctor Honoris Causa al Universității „Aurel Vlaicu")*, obținând calificativul maxim. ***Prof. univ. dr. Lieva van Langenhove*** este autoarea unor importante cursuri universitare în domeniu, fiind implicată și în ***Programul Master în Ingineria Textilă Avansată***, unde susține cursurile de ***Aplicarea Textilelor Tehnice*** și ***Textile Inteligente***. Realizările sale în plan științific se concretizează prin participarea în calitate de autor la elaborarea unui important volum de specialitate și a altor 8 capitole din 5 cărți aflate sub tipar, fiind editor al unui volum, autor a 36 lucrări în reviste internaționale cu evaluatori, 29 lucrări în alte tipuri de publicații și 76 lucrări în materialele unor prestigioase manifestări științifice internaționale. ***Prof. univ. dr. Lieva van Langenhove*** deține numeroase funcții și este membru în prestigioase organizații profesionale, dintre care amintim: ***membru în conducerea Universității de Științe Exacte, membru reprezentativ pentru Belgia în FAO, membru al comitetului EUROSYS (comitetul de testare a bumbacului), membru UNITEX (asociația managerilor din Textile), expert al proiectului I-TECH (proiect Leonardo de cursuri în Textile în Europa)*** și multe altele. Pentru prodigioasa sa activitate didactică și științifică, a obținut numeroase distincții și premii internaționale, dintre care amintim ***Premiul SOLVAY*** pentru elaborarea unei lucrări științifice de mare valoare sub coordonarea sa sau premiul al doilea pentru cea mai bună lucrare la cel de-al patrulea Simpozion de Textile Inteligente. Este membru evaluator și membru al redacției unor publicații de prestigiu: ***Textile Research Journal, Journal of Textile Institute, Journal of Applied Polymer Science, European Journal of Modelling and Simulation*** și altele.

Prof. univ. dr. Lieva van Langenhove a desfășurat și continuă o bogată și rodnică colaborare cu ***Facultatea de Inginerie a Universității „Aurel Vlaicu"***, putând enumera numeroase realizări de prestigiu în urma acestor activități comune. Amintim aici ***Programul Bilateral de Colaborare Științifică între Flandra și România***, derulat în anii 2003-2004, prin care cadre didactice de la Universitatea arădeană au beneficiat de stagii de cercetare post-doctorale în Belgia în timp ce alți membri au beneficiat de suport practic și științific din partea Belgiei prin intermediul doamnei Langenhove. Finalizarea programului a adus al doilea proiect bilateral, pentru peri-oada 2005-2007, sub coordonarea ***prof. univ. dr. Lieva van Langenhove***, cu un beneficiu pentru ***Universitatea „Aurel Vlaicu"*** de aproximativ **40.000 euro.** Unul din cadrele didactice de la Universitatea arădeană beneficiază, tot cu sprijinul reputatului om de știință belgian, de un **Grant de cercetare în valoare de 25.000 euro** pentru o perioadă de 3 ani. Nu în ultimul rând trebuie menționat că ***Departamentul de Textile de la Universitatea Gent*** a introdus ***Universitatea „Aurel Vlaicu"*** ca partener într-un proiect de ***Management al Calității în Textile, finanțat de guvernul Flandrei.***

Rector,

Prof. univ. dr. Lizica Mihuț

LUNI, 28 MARTIE 2005

TVR 1

7,00 Jurnalul TVR
7,45 Vot pentru București
8,00 Agenția 2 fără un sfert
9,20 Cinci minute de cultură
9,30 Teleshopping
10,00 Surprize, surprize... rel.
12,00 Celebritățile timpului
12,30 Teleenciclopedia - rel.
13,30 Desene animate
14,00 Jurnalul TVR
14,30 Teleshopping
15,00 Pro patria
15,30 Kronika
16,55 Sănătate pentru toți
17,25 Vot pentru București
19,00 Jurnalul TVR * Sport * Meteo
20,15 Iartă-mă!
21,50 Alanis Morisette
22,20 Crime perfecte-s.
23,00 Jurnalul TVR
23,30 Nocturne
0,30 K-Pax - dramă, SUA, 2001
2,25 Jurnalul TVR
3,35 Salvatorii - suspans, SUA, '93,rel.

TVR 2

7,00 Lois și Clark - rel.
8,00 Teleshopping
8,30 Minorități sub trei dictaturi-rel.
9,00 Poftă bună!-rel.
9,30 Întoarcere în Paradis -rel.
10,30 D'ale lui Mitică-rel.
11,30 Cinci minute de cultură
11,45 Pasiuni - s.
12,40 Euro-dispecer
12,45 Farmece - s.
13,30 Teleshopping
14,00 Des. animate
14,30 Insula piraților - s.
15,00 Împreună în Europa
16,00 Zona de conflict
16,30 Cinci minute de cultură
16,45 Jurnalul TVR
17,00 TVR Timișoara
19,00 Fotbal în sală
20,30 Monștrii sacrii -doc.
21,00 Neuitatele personaje
21,30 Jurnalul TVR
22,00 Jurnalul Euronews pt. România
22,15 Trillennium - SF, Germ., '00, p.III.
0,05 Districtul - s.
0,55 Magazin IT
1,25 Natură și aventură-rel.
1,55 Câștigătorul - comed., SUA, '96,rel.
3,30 Monștrii sacrii-doc.rel.
4,00 Cinci minute de cultură
4,15 Lecția de privit-rel.
4,45 Districtul - s. rel.

PRO TV

7,00 Știrile Pro TV * Ce se întâmplă doctore?
9,10 Omul care aduce cartea
9,15 Tânăr și neliniștit - s.,rel.
10,15 Te votezi la pro TV
11,00 Una din două - rel.
13,00 Știrile Pro TV
13,30 De râsul lumii
14,00 Coșmar în orașul viselor - acț., SUA, '99,II
16,00 Tânăr și neliniștit - s.
17,00 Știrile Pro TV
17,45 Teo
19,00 Știrile PRO TV * Sport * Vremea
20,15 Recruții - acț., SUA, '01
22,15 La bloc - s.
23,00 Știrile Pro TV
23,45 Dinastia Campionilor
23,50 Ele spionează - s.
0,45 Icstrim tivi
1,15 Știrile Pro Tv
2,15 Recruții - rel.
4,00 Parte de carte - rel.
5,00 Bucătăria lui Radu - rel.

TV ACASĂ

7,00 Extravaganta Anastasia - s., rel.
8,15 Te voi învăța să iubești - s., rel.
9,15 Al șaptelea cer - s., rel.
10,00 Lori-rel.
11,15 Numai iubirea - s.,rel.
13,15 Răzbunarea - s.
14,15 Pisica sălbatică - s. (AP)
15,30 Iubirea mea, păcatul - s.
17,25 Vremea de Acasă
17,30 Povești adevărate
18,00 Rețeta de Acasă
18,10 Gitanas - s. (AP)
19,15 Te voi învăța să iubești - s. (AP)
20,15 Rubi - s. (AP)
22,00 De 3 x femeie
0,00 Extravaganta Anastasia - s. (AP)
1,00 Răzbunarea - f. rel.
2,00 Povești adevărate - rel.
2,30 De 3 x femeie - rel.
4,30 Muzica de Acasă
4,45 Rețete de Acasă - rel.
5,00 Povești adevărate-rel.
5,30 Iubirea mea, păcatul - rel.

HBO HBO

8,00 Călărețul singuratic - dramă, 2003 (AP)
9,30 Viața de după - dramă, Spania, 2002 (AP)
11,20 Joshua - dramă, 2002
12,50 Mândrie și prejudecată - comedie, 2003
14,35 Lumină nesfârșită - dramă, 2002
16,05 Dragoste, familie și alte inconveniente - com. Olanda, 2001 (AP)
17,50 Ce-i cu Bob? - com., '91
19,30 Pe platourile de filmare
20,00 Vulpea cu trei picioare - dramă, It., '01 (AP)
21,30 Răsplata - dramă, '02 (12)
23,10 Matrix reîncărcat - acțiune, 2003 (12)
1,30 Hollywood. Necenzurat - Julia Roberts.

PRIMA TV

7,30 Ministar - rel.
7,55 Sport cu Florentina
8,30 Sunset Beach - s.rel.
9,30 Dragoste și putere - s.,rel.
10,00 Kensky Show-rel.
10,55 Clip Art
11,00 Monica - rel.
12,00 Filmul și televiziunea-rel.
12,55 Bani la greu
13,50 Teleshopping
14,25 Sunset Beach - s. (AP)
15,25 Dragoste și putere - s.
15,50 Camera de râs
16,30 Trăsniți în NATO - s., rel.
16,50 Kensky Show
18,00 Focus
19,00 Monica (AP)
20,00 Serginio
21,00 Trădați în dragoste
22,00 Trăsniți în NATO - s.
22,30 Focus plus
23,00 Fanatik Show
1,00 Focus
2,00 Bani la greu
3,00 Clubul de noapte

ANTENA 1-TV ARAD

6,30 În gura presei
7,00 Observator
8,00 Canalul de știri
10,00 În gura presei - rel.
11,00 Tu ești cel mai tare
12,00 Hercule - s.
13,00 Observator
13,45 Folclorul contraatacă - rel.
15,00 Divertis - rel.
16,00 Observator
16,25 Știri TVA
16,30 Agendă electorală
16,35-16,45 Observator
16,45 Vivere - A trăi cu pasiune -s.
17,45 9595 - Te învață ce să faci
18,55 Meteo
19,00 Observator
19,56 Publicitate
20,00 Sport * Meteo
20,15 Primărie, te iubesc! - em. electorală
22,30 Observator
23,30 Matrix: Amenințare teroristă - s.
0,30 În gura presei
1,00 Concurs interactiv
2,00 Observator - rel.
3,00 Dinozaurii - s.
3,30 Hercule - s.
4,30 Vivere - s.,rel.
5,30 9595-rel.

RCS

9,00 Avanpremiera RCS
9,02 Retrospectiva RCS
9,30 Revista presei
10,00 Ghilea show - rel.
12,00 Retrospectiva 7x7 - rel.
12,30 Revista presei - rel.
13,00 Tipu' de la cablu - rel.
14,00 Infotext
16,00 Știrile RCS 1
16,10 Sport
17,00 Știrile RCS 2
17,10 Sport
18,00 Știrile RCS 3
18,30 Părinți și copii
19,00 Știrile RCS 4
19,10 Reduta - p. 1
20,00 Știrile RCS 5
20,10 Microb
21,00 Știrile RCS 6
21,10 Playabout
21,30 Tipu' de la cablu
22,00 Știrile RCS
22,30 Microb - rel.
23,00 Știrile RCS
23,10 Microb, p. II, rel.
23,30 Știrile naționale TVS
0,00 Infotext

B1 TV

7,00 Viața dimineața; 10,00 Euromaxx-rel.; 11,00 Euroblitz-Azi și mâine-doc.; 11,30 Caleidoscop japonez; 11,50 Calendar ecumenic; 12,00 Știri; 12,30 Teleshopping; 13,00 Cinema Blitz-rel.; 13,50 Jet Set.; 14,00 Teleshopping; 14,30 Upgrade; 15,00 Teleshopping; 15,30 Euromaxx - doc.; 16,00 Mars fortat; **17,00 Înapoi în Kansas** - s., rel.; **17,30 Situație de criză - s.**; **18,00 Tru Calling** - s.rel.; 19,00 Știrile naționale; **20,00 Vizuina leului** -s.; **21,00 Petitoarea - s.**; 22,00 Nașul; 23,45 Ediția de noapte; 0,45 Revizie tehnică

TV SPORT

9,00 Știri sportive - din oră în oră; 9,15 Fotbal din Divizia B- rel.; 11,20 Snowboard-Cupa Mondială; 12,20 Faceți jocurile- pocher-rel.; 13,10 Volei masculin. Play-of București-rel.; 15,30 Fitness; 15,45 Motoare, motoare!; 16,30 Hochei. CM U-18: România-Ungaria-rel.; 18,30 Știri din lumea sportului; 18,45 Fotbal. Preliminarii CM 2006: Brazilia - Peru-rel.; 20,30 Știri din lume sportului; 21,00 TV Sport Special -Local Kimbat/ TV Sport Special - România; 23,30 Știrile TV Sport; 0,00 Local Kimbat; 1,00 Fotbal Anglia

Redacția Adevărul nu își asumă răspunderea pentru modificările ulterioare intervenite în programele TV

NATIONAL TV

7,00 Programul de știri N24; **10,00 Rebeca** - s. rel.; 11,00 Teleshopping; 11,30 Documentar; **12,00 www.rebeli.70 - s.**; 12,30 Teleshopping; 13,30 Documentare; 14,30 Albumul național.-rel.; **16,30 Rebeca - s.rel.**; 17,30 Hai la bere!; 18,30 24 de ore; 19,20 Sport la National TV; 19,45 Țara lu' Papură Vouă; 20,00 Taxi Driver; 21,00 Miezul problemei; **22,00 Spencer - acț., 1999**; 0,00 Naționalul la miezul nopții; 0,30 Cronici paranormale; **1,30 Spencer - rel.**; 2,30 Hai la bere!; 4,30 24 de ore-rel.; 5,00 Programul de știri N24

REALITATEA

7,00 Realitatea de la 07; 7,45 Ziarul Realității; 8,00 Rrealitatea de la opt; 8,40 Filiere; 9,00 Realitatea de la 9,00; 10,00 Realitatea de la 10; 10,45 Ziarul Realității; 11,15 Arhitectonic; 12,00 Realitatea de la 12; 12,45 Ziarul Realității; 13,15 În spatele imaginii-rel.; 14,00 Realitatea de la 14; 15,15 Reali-tatea medicală; 16,00 Realitatea de la 16; 17,15 Arena media; 18,00 Realitatea de la 18; 18,45 Realitatea zilei; 20,15 100%; 21,00 Realitatea de la 21; 22,00 Realitatea de la 22; 22,15 Zece și un sfert; 23,00 Realitatea de la 23; 23,15 Vorba lu' Dinescu; 0,00 Realitatea de la 00;

PRO CINEMA

7,00 Rondul de dimineață; 10,00 Telehopping; **10,15 Batman-s.**; 10,55 Apropo de ... mediabiz; **11,00 Amicul Joey** - rel.; 12,00 Apropo de ...vedete; **13,00 Câinele familiei - rel.**; 13,45 Teleshopping; 14,00 Visuri americane; 14,55 Apropo de ... muzică; 15,00 Redescoperirea lumii -rel.; 15,55 Apropo ... de cinema; 16,00 Telehopping; 16,15 Lumea ProCinema; 16,30 ProMotor; **17,00 Cei mai frumoși ani** - s.; **18,00 Club Paradis** - com., SUA, '86 (AP); **20,00 Un detectiv dat naibii** - s.(AP); **21,00 Cheers - s. (AP); 22,00 Ringul de foc 3: Lovitura leului** - act., SUA, '94 (16); 0,00 Descoperă România; **0,30 Ringul de foc 3: Lovitura leului - rel.**; 2,00 Marcă înregistrată-rel.; **2,30 Cetățeanul Baines** - s.(AP);

Agendă parlamentară

Constantin Igaș - în județ

Deputatul democrat, Constantin Igaș, s-a aflat la sfârșitul săptămânii trecute în mijlocul locuitorilor din câteva localități ale județului Arad - Cărand, Gurahonț, Hălmagiu și Hălmăgel. Cu această ocazie, deputatul s-a întâlnit cu primarii și câțiva consilieri locali din localitățile amintite.

Printre problemele semnalate de către autoritățile locale se află necesitatea suplimentării curselor de autobuz dintre Beliu și Sebiș, neîntabularea a peste 1000 de hectare de pășune în zona Cărandului, crearea a 300 de locuri de muncă prin facilitarea unei mini-zone industriale în zona Hălmagiului, stimularea activităților culturale prin modernizarea Căminului cultural din Hălmăgel.

La Gurahonț, directorul spitalului, Mircea Halic, a cerut sprijin deputatului pentru eficientizarea activității unității pe care o conduce, una din variantele propuse fiind parteneriatul public-privat. **„Una din marile probleme cu care se confruntă sistemul sanitar românesc este reticența specialiștilor de a lucra în mediul rural. La Gurahonț, de exemplu, ar mai fi nevoie de încă doi medici. La nivel legislativ ar trebui să se găsească soluții pentru stimularea muncii în mediul rural. Voi transmite problemele din sistemul medical arădean colegilor deputați din Comisia de sănătate"**, a declarat deputatul Constantin Igaș.

Daniel Albu

Bogdan Cantaragiu vrea să-i atragă pe sud-coreeni la Arad

La sfârșitul săptămânii, deputatul PPRM Bogdan Cantaragiu s-a aflat la Arad, primind în audiență mai mulți cetățeni, atât din municipiu cât și din județ. Pe lângă acestea, a participat, ca invitat, la aniversarea Zilei Poliției, prilej de a discuta cu inspectorul șef interimar, comisarul șef Teodor Pantea și cu alte cadre ● La ședința Consiliului Județean, Cantaragiu și șeful său de cabinet, Mircea Pantea, au avut o întâlnire cu prefectul Cristian Stragea, în vederea unei colaborări în folosul arădenilor. Astfel, deputatul, ca membru al Comisiei parlamentare româno-italiene, va ține o strânsă legătură cu oamenii de afaceri italieni din județ. De asemenea, și-a manifestat disponibilitatea de a discuta cu colegii din Comisia româno-sud coreeană, pentru a-i informa despre oportunitățile pe care le oferă Aradul investitorilor. ● Cantaragiu a discutat și cu primarul Gheorghe Falcă pe tema susținerii reciproce a unor proiecte în CLM, a colaborării, în general. Prin șeful său de cabinet, domnia-sa îl va ține la curent pe primar cu sesizările care vin la cabinetul parlamentar. ● Peste două săptămâni. deputatul va fi prezent în mai multe localități din județ, de unde a primit diverse sesizări.

Simion Todoca

Bătălia pentru autostradă continuă

Senatorul Aurel Ardelean, „front comun" cu primarul orașului Nădlac

Senatorul PPRM Aurel Ardelean s-a deplasat, vineri, la Nădlac, unde a avut o întrevedere cu primarul orașului, Vasile Ciceac. Tema discuției a constituit-o declarația politică a senatorului, susținută în plenul Senatului, privind prioritatea construirii autostrăzii Nădlac- Arad- Timișoara- Pitești, în cadrul dezvoltării durabile a sectorului infrastructurii rutiere în contextul integrării României în Uniunea Europeană.

„Deși a fost confirmat interesul executivului de a acorda prioritate acestei autostrăzi, nu trebuie să considerăm că de acum încolo putem să stăm liniștiți și să așteptăm să se facă autostrada. Am ținut să mă întâlnesc cu dl. primar Ciceac, pentru că trebuie să căutăm mereu noi argumente, să cerem bani dacă vedem că mai intervin sincope și lucrările trenează și așa mai departe. De asemenea, construirea autostrăzii creează perspective de dezvoltare sustenabilă a orașului Nădlac, vor putea fi atrase investiții, care vor crea locuri de muncă atât pentru cei din Nădlac, cât și pentru cei din localitățile învecinate.

Având în vedere acest aspect, trebuie create căi de comunicație cu Șeitin și Peregul Mare", ne-a declarat senatorul Aurel Ardelean. *O altă temă abordată a fost necesitatea construirii unei clădiri noi pentru liceu, actuala fiind retrocedată bisericii.

S. Todoca

Mese noi de șah în Parcul Eminescu

Pensionarii ce joacă șah în Parcul Eminescu vor avea mobilier nou-nouț. Gospodărirea Comunală a început proiectul pentru lucrările de modernizare. Mesele vechi vor fi înlocuite de 22 de mese noi. **„Dacă le recondiționam, investeam bani degeaba pentru că anul viitor trebuia să le recondiționăm din nou. Așa că, mai bine le facem noi și câțiva ani nu vom mai avea de lucru cu ele..."**, a spus **Ioan Covaci** - directorul G.C.A.

Conducerea G.C.A. a luat deja legătura cu o firmă care va executa lucrările de amenajare. Mesele vor fi construite din granit, iar picioarele acestora vor fi din fier forjat. Și, pentru că pensionarii au mai cerut și grupuri sanitare și borduri noi, se vor efectua lucrări și în acest sens.

Costul total al lucrărilor se ridică la aproximativ 400 de milioane de lei.

Nadia Bodran

Foto: Margareta Szegő

Depășiți de vremuri

Este reprezentativa Olandei o echipă de prima mână sau noi am ajuns o echipă de mâna a patra? Opinez că noi suntem de mâna a patra și că selecționata Olandei nu este o echipă atât de mare cum s-ar putea crede după întâlnirea nefericită de sâmbătă seara.

Astăzi, fotbalul e lucru serios. Este industrie. Or, noi n-avem această industrie. Am rămas tot la stadiul de manufactură. Văzându-i pe olandezi cum joacă, am fost tentat să-i compar cu niște meseriași care știu toate secretele meseriei. Nu artiști, ci doar meseriași. Niște măcelari, dacă vreți, fără nici o aluzie la jocul dur, care taie repede și cu îndemânare ce e de tăiat, care știu unde se pune fiecare bucată, în ce cui s-o agațe. Noi? Niște novici, care nu știm de unde să apucăm, ce și cum să tăiem, unde să punem fileul, șuanca etc. Dar ca să ne dăm artiști, mai aruncăm și câte o bucată de carne în sus. O aruncăm de trei ori și o prindem o dată.

Comparația este vulgară, dar și sugestivă. Nu mai avem meseriași, asta e. Un Chivu, un rătăcit de Mutu, poate încă vreunul. În rest, amatori. Este suficient să ne uităm cine și unde mai joacă prin Europa dintre ai noștri. Se duc băieții, fac tușa și revin cu coada între picioare. Românilor li s-a dus faima de inși neserioși, care caută umbra, care se feresc de muncă și nu pun osul la bătaie. Oameni care cred că din bruma de talent ori chiar și din talent cu carul se poate trăi fără să transpiri. Nu merge. Vedeți cum aleargă astăzi fotbalistul adevărat - este un piston care merge din 16 în 16 metri, fără răgaz, și pe care niciodată nu-l vezi gâfâind. De ce? Pentru că la antrenamente aleargă și mai mult. Astăzi, în fotbal, sudoarea bate net talentul. Fițoși ca Ianu Zicu nu sunt primiți la o echipă profesionistă nici să care sacoșele cu echipament, fiindcă și acelea trebuie duse repede, nefiind timp de pierdut. Uitați-vă unde a ajuns să joace Adrian Ilie, amintiți-vă că există un Roșu, un Cătălin Munteanu prin Spania (așa-i că i-ați uitat?!), un Mara, un Niculae în Portugalia, alți câțiva pe care cu greu ți-i amintești, și nu fac nimic. Au plecat talente, speranțe și s-au veștejit înainte de a înflori. Claudiu Niculescu, cotat mare atacant, n-a avut loc în serie B, la italieni. Refuzați de Vest, românii nu încântă nici Estul. Vin și de la Moscova, ba chiar din China sau Coreea de Sud cu aceeași etichetă: „necorespunzători".

Am văzut doi redactori-șef de presă sportivă căutând vinovatul pentru eșecul cu Olanda în vestiarul naționalei. Că Pițurcă nu i-ar fi motivat, că nu l-a folosit pe Contra etc. Aiurea! Vina este în manufactură. Tu, împletitor de nuiele, nu te poți compara cu industriașii care folosesc oameni-roboți. Prin urmare, la temelie e buba. La baza materială, la selecție, la nepregătiții care antrenează copiii, la învățătură necorespunzătoare, incapabilă să insufle o altă mentalitate decât cea a amatorului de acum 60-70 de ani. Ba nici aceea nu mai este, fiindcă bucuria de a juca au alterat-o banii. De acord, în schimb, că Mircea Sandu patronează o minciună, un kitsch, o caricatură de fotbal. Dar cine să-l scuture, cine să-l alunge?!

Tristan Mihuța

Accente

S.C. „Adevărul" SRL nu-și asumă responsabilitatea pentru conținutul articolelor publicate, aceasta revenind în exclusivitate autorilor.

Dorel Popa nu se lasă!

O aiureală: autosuspendarea din partid!

☛ (Urmare din pagina 1)

Nu a fost cazul lui Dorel Popa care, senin, deși poartă întreaga vină pentru dezastrul în care a ajuns PSD-ul, s-a retras - cu o zi înainte de a fi demis! - din funcția de președinte al PSD-ului, continuând însă să-și dea cu părerea despre o treabă în care este limpede că este paralel. Pentru că dacă, așa cum am spus nu o dată, **ca primar a fost de neegalat, ca politician a fost slab**, orgoliul său înnăscut făcându-l să devină tot mai izolat și tot mai repudiat, inclusiv în rândul membrilor PSD. Cât, mâr, el a cedat locul lui **Dimitrie Muscă, un om care era limpede din capul locului că va fi un sacrificat** pentru că în situația dezastruoasă pe care o lăsase Dorel Popa și pe trendul de creștere pe care îl înregistra Alianța PNL-PD, **Maica Tereza să fi fost și nu reușea mai mult!** Exact ceea ce s-a și întâmplat în toamnă, spre bucuria prost ascunsă a lui Dorel Popa care, pentru a doua oară, în loc să părăsească definitiv scena politică, a încercat să revină la conducere prin reanimarea „celebrei" Delegații Permanente.

N-a reușit, cum se știe, ceea ce nu înseamnă că Dorel Popa a abandonat ideea, el continuând lupta de gherilă, ultima sa găselniță numindu-se **„autosuspendarea" temporară din PSD**, găselniță la care s-au alăturat ultimii săi mohicani - Rodica Borza, Atila Duka și Gheorghe Curta. Sinceri să fim, dacă de Rodica Borza nu ne mirăm sau nu ne mai mirăm, ea urmându-l pe Dorel Popa fără crâcnire în tot ce a făcut acesta, gestul lui Atila Duka și Gheorghe Curta, oameni altfel serioși, este unul inexplicabil, fiind interesat de aflat cum de io fi convins Dorel Popa să-l urmeze. **Chiar, oare cum?** Revenind la aiureala cu autosuspendarea, ar fi la fel de interesant de știut ce înțelege dl. Popa prin aceasta? Și cum trebuie privită ea: ca o autopedeapsă, sau ca o pedepsire a PSD-ului, autosancționarea aceasta, sau cum naiba s-o fi numind, **fiind una inexistentă în statutul vreunui partid, poate cel mult în cel al vreunui trib african!**

Dar ce contează: ea dă bine, cred cei patru și mai ales le dă posibilitatea, când le pică lor bine, să se reîntoarcă în partid. Curați și, dacă se poate, pe posturile călduțe avute dinaintea autosuspendării!

Nu l-am simpatizat niciodată în mod deosebit pe Emanoil Voicu pentru că am avut pentru ce, dar gestul său singular, respectiv acela de a-și da demisia din PSD **este unul superior din toate punctele de vedere așa-zisei autosuspendări a celor patru.** Un gest care sună cam așa: Dom'le nu-l vreau pe Dimitrie Muscă, nu-mi plac ochii lui, așa că, la revedere! Astfel ar fi trebuit să procedeze și Dorel Popa, dar, nu, el și-a lăsat o portiță pentru a se putea reîntoarce atunci când Dimitrie Muscă, sau cine o fi în locul lui, va călca cumva pe bec și atunci, hop și salvatorul! Pe de o parte. Pe de alta, manevra aceasta cu autosuspendarea este una și deosebit de parșivă pentru că **ea îți lasă libertatea să votezi nu cum vrea partidul din care faci parte, ci cum îți dictează interesele tale**, orice vot putând fi, astfel, lesne justificat: domnule, parcă îl aud pe Dorel Popa la prima conferință de presă, eu nu mai sunt membru PSD, așa că votez cum îmi dictează conștiința! I-auzi, monșer, **dar cine te-a trimis consilier în Consiliul local, nu PSD-ul, nu datorită acestui partid ocupi un asemenea loc?!**

Oprim aici comentariul nostru, spunând doar atât: păcat! Păcat că dl. Dorel Popa, care s-a remarcat ca un primar de prima mână, eșuează astfel ca politician, distrugând și ceea ce a mai rămas din așa zisa Opoziție căreia **autosuspendarea celor patru îi pune definitiv cruce!** Sau poate că și asta s-a urmărit... .

Ionel Dat este președintele pe municipiu al PSD Arad

● Popa, Borza, Curta și Duka - propuși pentru excludere din partid
● Gavril Popescu este invitat la PSD

Conferința Municipală a PSD Arad care s-a desfășurat sâmbătă la Casa de Cultură a Sindicatelor a avut drept scop alegerea noilor structuri de conducere. Lucrările au fost supervizate de Matei Agaton, secretar general și Dimitrie Muscă, președinte al PSD Arad. Cei prezenți au votat un Consiliu Municipal format din 47 de membri, care a ales Biroul Municipal și președintele Organizației Municipale, cu unanimitate de voturi, în persoana lui Ionel Dat, care a fost, de altfel, singurul candidat. Pentru funcția de președinte a mai fost propus și Daniel Bălan, dar acesta s-a retras din competiție.

Lucrările s-au desfășurat fără incidente, Dan Matei Agaton declarându-se mulțumit de modul cum au decurs alegerile și de raportul de activitate prezentat de președintele interimar Ionel Dat. Majoritatea membrilor de partid au declarat că PSD trebuie să meargă înainte, chiar dacă s-au pierdut alegerile și câțiva consilieri. În momentul de față, PSD Arad mai are un consilier municipal din șase și cinci consilieri județeni din nouă.

Chiar dacă nu au fost prezenți, cei mai criticați au fost consilierii care s-au auto-suspendat din PSD, adică Dorel Popa, Rodica Borza, Curta Gheorghe și Duka Attila, cerându-se excluderea lor din partid.

Dan Matei Agaton a spus că singurul organ care poate să facă acest lucru este organizația de cartier din care fac parte auto-suspendații. Totuși, la propunerea lui Dan Matei Agaton, Conferința Municipală a adoptat o hotărâre prin care se cere analizarea situației consilierilor Popa, Borza, Curta și Duka, urmând ca în zilele următoare, Biroul Municipal împreună cu organizațiile de cartier să stabilească oportunitatea excluderii din partid a consilierilor mai sus amintiți.

„Fără cucoana Rodica Borza"

La conferința de presă care a urmat alegerilor pe municipiu, Dimitrie Muscă a declarat că președintele partidului i-a cerut, înainte de atacurile dure împotriva organizației și a lui Octav Cozmâncă, să-l reactiveze pe Dorel Popa. În acest sens, liderul PSD a declarat: **„Popa poate veni, dar fără cucoana Rodica Borza. Toți președinții organizațiilor locale din județul Arad mi-au cerut insistent să o excludem pe Rodica Borza din partid".**

Dan Matei Agaton a spus că nu poate înțelege atitudinea lui Dorel Popa și regretă hotărârea luată, dar auto-suspendarea nu există în statutul PSD, și această metodă au folosit-o Mischie și Oprișian, care nu pot fi un model de membru social-democrat. Agaton a mai declarat că l-a întrebat pe Dorel Popa, în urmă cu câteva săptămâni, dacă vrea să candideze la președinția PSD și personal încurajează orice candidatură. **„Dorel Popa ar fi fost un contracandidat puternic, dar a ales o altă variantă care denotă lipsă de eleganță"**, a precizat secretarul general al PSD.

Mai multă autonomie

În timpul lucrărilor, președintele Dimitrie Muscă a spus că, din păcate, manifestările și formarea de grupuri și grupulețe în PSD Arad, au fost susținute de unii membri din conducerea centrală. **„Au avut doi, trei, oameni la București și atunci fac repede conferință de presă PSD la „Prezident". Acesta este adevărul, dar Bucureștiul nu mai trebuie să încurajeze astfel de lucruri".**

Dimitrie Muscă s-a mai referit la problema alianței cu PUR și participarea deputatului Lia Ardelean pe listele PSD Arad. **„La alegerile locale, Lia Aradelean o obținut un procent de 2%, când a candidat pentru funcția de primar. Am fost obligați să o acceptăm pe listele noastre cu un scor care ne-a dezavantajat. Când am cerut să nu fie membri PUR pe listele noastre, președintele m-a întrebat dacă Aradul dă startul ruperii protocolului cu PUR. Atunci am cedat, dar acum, îmi pare rău că nu m-am opus, deoarece listele noastre trebuia să fie alcătuite exclusiv din membri PSD. În aceste condiții, Aradul a pierdut un deputat. Lăsați-ne mai multă autonomie"**, i-a spus Dimitrie Muscă reprezentantului conducerii centrale, Matei Agaton, în plenul Conferinței Municipale.

O altă problemă prezentată de liderul PSD Arad a fost „Statuia Libertății". În opinia lui Dimitrie Muscă amplasarea acestui monument în preajma alegerilor a costat PSD cel puțin 250.000 de voturi la nivel național, cele mai multe voturi pierdute fiind în Ardeal.

Dintre luările de cuvânt, le-am remarcat pe cele ale lui Ioan Cuzman, Zoea Rotaru, Dorel Căprar - consilieri județeni, Alexandra Braica - consilier municipal, Anghel Rădulescu și Pavel Sârbu, care au militat pentru unitate și întărirea partidului.

Ionel Dat, președinte pe municipiu, a declarat că, în perioada imediat următoare, va trece la formarea unui Club Politic al PSD, unde se vor dezbate activitățile politice și administrative ale organizației municipale. De asemenea, președintele Ionel Dat a spus că va înființa un compartiment de resurse umane pentru promovarea adevăraților profesioniști și a personalităților din viața arădeană.

La conferința de presă care s-a desfășurat după încheierea lucrărilor, secretarul general Dan Matei Agaton a declarat că în PSD Arad lucrurile încep să intre pe făgașul normal, iar vineri, la Conferința Județeană, va participa și fostul președinte al României, Ion Iliescu.

Întrebat despre declarațiile lui Dorel Popa cu privire la Octav Cozmâncă și despre acordarea de pământuri pentru o persoană din Conducerea Centrală, Dan Matei Agaton a spus că nu crede să fie adevărate cele spuse de Dorel Popa.

Gavril Popescu nu părăsește PNL

Având în vedere situația creată în jurul alegerii președintelui CJA, l-am întrebat pe Dimitrie Muscă dacă consilierii județeni ai PSD au fost sfătuiți să voteze cu un candidat sau altul. Răspunsul primit a fost că fiecare consilier a votat cum a dorit.

Întrebat dacă este adevărat că i-a promis lui Gavril Popescu funcția de președinte al PSD în cazul câștigării președinției CJA, Dimitrie Muscă nu a dorit să dea un răspuns concret, dar a specificat următoarele: **„Gavril Popescu a fost membru APR, iar doctrina acestor partide a fost apropiată. De exemplu, Rodica Borza a venit la noi, iar acum putem face schimb. Rodica Borza la PNL, iar pe Gavril Popescu îl invităm la PSD, în cazul unor probleme la liberali".** După această declarație, Dan Matei Agaton a exclamat bucuros: **„Aceasta este știrea!".**

Contactat telefonic, vicepreședintele Gavril Popescu ne-a spus următoarele: **„Nu plec din Partidul Național Liberal. Candidatura mea la funcția de președinte al CJA nu a fost cu scopul de a pleca din PNL, ci de a respecta valorile liberale legate de competiție și democrație. Mai precizez că nu am avut nici un fel de înțelegeri politice cu alte formațiuni politice pentru a mă susține la președinția CJA".**

Daniel Albu
Foto: M. Szegö

Deși liberalii nu au luat vreo hotărâre

„Răspândacii" l-au declarat „mazilit" pe Gavril Popescu

După cum se știe, la ședința de vineri a Consiliului Județean vicepreședintele Gavril Popescu a candidat împotriva reprezentantului PD, Iosif Matula, care a fost ales. Așa-zise" surse sigure" au început deja să pună paie pe foc, afirmând că Biroul Permanent Județean s-a întrunit de urgență, hotărând excluderea lui Gavril Popescu din PNL. Întrebat dacă știe ceva, Gavril Popescu ne-a declarat: **„Nu știu nimic, dar nu cred să fi fost vreo ședință în acest sens. În nici un caz nu puteau hotărî ceva în absența mea".** Deasemenea, deputatul Mihai Calimente, vicepreședinte, ne-a declarat că nu a fost nici o ședință, nici vineri, nici sâmbătă, președintele organizației, Titu Gheorghiof, fiind plecat în județul Maramureș, de care răspunde pe linie de partid. Contactat telefonic, Gheorghiof ne-a declarat:

„Eu sunt la Maramureș. Nu a fost nici o ședință, în care să se discute situația lui Gavril Popescu. Voi vedea ce se va discuta mâine (astăzi, n.n.) la Biroul Permanent, la București. Mai mult decât probabil, voi fi chestionat asupra celor întâmplate"

- Dacă vi se va cere să propuneți o sancțiune pentru Gavril Popescu, ce veți propune?

- Nu este căderea mea să propun, ci a organizației județene, nu hotărăsc eu de unul singur. Vom vedea care va fi situația.

● Așadar, indiferent că Gavril Popescu va fi sancționat într-un fel sau altul, zvonurile privind acest lucru ca fiind bătut în cuie nu sunt, la ora actuală, decât „șopârle" colportate fie de cei care doresc „mazilirea" lui Popescu, fie de unii care doresc să spună că sunt foarte informați și răspândesc zvonuri din plăcere.

Simion Todoca

Alianța ar câștiga alegerile aniticipate

Portivit unui sondaj INSOMAR realizat în perioada 16-21 martie, la comanda FSLI Petrom, dacă duminica viitoare s-ar organiza alegeri parlamentare, 56,2% dintre cei chestionați ar vota Alianța PNL-PD. În Parlament ar mai intra PSD - 27,4%, PPRM - 8,9% și UDMR-5,5%. Mult sub pragul electoral s-ar afla PUR, cu doar 1%, în timp ce PNG, PPCD, Forța Democrată, Partidul Inițiativa Națională ar obține procente nesimnificative.

Două treimi din cetățenii cu drept de vot 67, 7% dintre cei chestionați nu consideră necesare alegerile anticipate, doar 32,3% fiind în favoarea acestora.

Substratul financiar bate substratul politic

☛ (Urmare din pagina 1)

În condițiile în care o instituție media acționează după legislația existentă în economia de piață, este cu toate impozitele plătite la zi, angajații nu sunt subordonați în nici un fel din punct de vedere politic, o asemenea instituție media nu are de ce să se teamă. Numai în măsura în care exerciți prin ziar, radio sau TV trafic de influență pentru câștiguri personale, rămâi dator sau restanțier la plata impozitelor sau ai alte datorii, poți fi șantajat sau îți târguiești libertatea presei cu anumite forțe politice aflate la guvernare.

Majoritatea posturilor de televiziune de la noi, unele publicații sunt în mâna unor patroni cu interese politice, unele au datorii mari la buget și, ca urmare, își negociază libertatea, fac compromisuri sau slujesc anumite interese.

În măsura în care ești liber de asemenea „angajamente" poți sluji cu obiectivitate adevărul, fără a avea nici o consecință. Astfel, întotdeauna factorii de putere pot profita de orice slăbiciune manifestată în particular ca ziarist sau existentă în cadrul publicației.

Multe instituții media au criticat guvernarea care a existat sau există, fără nici o reținere și fără ca cineva să-i poată obliga să nu o mai facă.

Trebuie să existe consecvență, verticalitate și corectitudine. Suntem într-o economie de piață și trebuie și presa să respecte cerințele acesteia. Patronul întotdeauna își impune o anumită linie, urmărește anumite scopuri, dar în primul rând urmărește eficiența, profitul. Așa s-a întâmplat cu marile cotidiene centrale - „Evenimentul zilei" și „România liberă" - când patronii din străinătate, nemulțumiți de prestația fostelor conduceri ca urmare a scăderii tirajului și a profitului, au decis schimbarea lor. Cu tot protestul redactorilor, patronul a fost cel care a decis. La fel s-au întâmplat lucrurile și la „Adevărul". Dacă anul trecut C. T. Popescu a fost de acord și a dat dreptate patronilor de la cotidianele amintite, când a fost vorba de ziarul la care lucrează a emis pretenția ca el și echipa sa să hotărască politica managerială, inclusiv împărțirea profitului. Aducând argumente nespecifice, că cei care fac ziarul trebuie să beneficieze și de profit, a transformat patronatul într-un fel de organ de caritate. Deci C. T. Popescu și echipa de redactori fără acțiuni la „Adevărul", vândute în urmă cu ani, considerau că profitul trebuie să-l împartă ei, după gândirea lor. Mai mult, aveau firme de publicitate, astfel că veniturile din această activitate erau însușite tot de ei, în dauna societății la care lucrau. Astfel că mi se pare corect ca patronii, indiferent cine sunt, și nu acest lucru este important în acest caz, să pună ordine. Și au pus. Au hotărât ca profitul să se împartă sub formă de dividende patronilor, iar angajații să nu mai facă parte din Consiliul de administrație.

Este o decizie corectă într-o economie de piață, astfel că, privită din acest punct de vedere, nu mai are nici o conotație politică, nu mai poate fi vorba de nici o conjurație, de amestec a factorilor de putere. Este doar o așezare a lucrurilor în ordinea cerută de proprietari.

Ziua Mondială a Teatrului

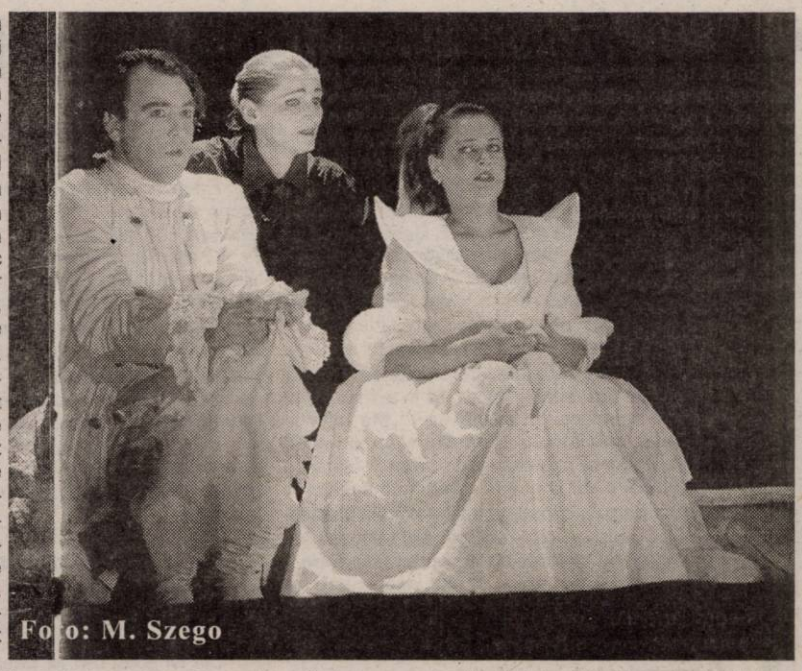
Foto: M. Szego

În fiecare an, Ziua Mondială a Teatrului este sărbătorită la data de 27 martie. Această zi a fost stabilită de către Institutul Internațional de Teatru în anul 1961, pentru a celebra forța de comunicare a artei teatrale și legătura dintre teatru și public pe deasupra tuturor frontierelor lingvistice, politice sau geografice din lumea întreagă. Primul mesaj internațional a fost redactat în anul 1962 de marele dramaturg francez Jean Cocteau. De atunci, de Ziua Mondială a Teatrului, înaintea spectacolului programat de fiecare teatru la aceasiă dată, conform tradiției, publicului îi este prezentat un mesaj.

La **Teatrul „Ioan Slavici" Arad,** ieri, 27 martie 2005, înaintea spectacolului de la ora 19, **„Domnișoara Iulia"** de Strindberg, în regia lui Laurian Oniga, un actor al teatrului a dat citire mesajului internațional care în acest an aparține regizoarei Ariane Mnouchkine.

Trei ani de Radio CNM

Sâmbătă seara, Radio CNM, primul post de radio creștin interconfesional din România, a sărbătorit trei ani de existență, la Biserica Penticostală Gloria din Bujac, în prezența a 1200 de invitați. „A fost o sărbătoare de înaltă ținută", a spus Gheorghe Drăgan, directorul postului de radio CNM. La aniversare au fost prezenți și au spus câteva cuvinte despre importanța acestui post de radio personalități ale vieții creștine, culturale și politice: prefectul județului, Cristian Stragea, președintele CJA Iosif Matula, viceprimarul Tiberiu Dekany, senatorul Nicolae Iotcu, deputații Constantin Igaș și Mihai Calimente, rectorul Universității „Aurel Vlaicu", prof. univ. dr. Lizica Mihuț, preot Vasile Pop, consilier cultural al Episcopiei Ortodoxe Arad, Ioan Zaharia, președintele comunității baptiste din Arad, Iștoc Abel, reprezentantul comunității adventiste de ziua a 7-a, Romică Iuga, redactorul șef al revistei creștine „Farul creștin". Gazda sărbătorii a fost Moise Ardelean, pastorul Bisericii Gloria. Trei cântăreți de muzică creștină, corul bărbătesc al bisericii Gloria au întregit atmosfera aniversară.

Radio CNM emite în Arad și în jurul Aradului. **„CNM este un altfel de radio. Este un mijloc de educație, cultură și spiritualitate creștină interconfesională"**, a spus Gheorghe Drăgan, directorul postului.

C. L.

Valentin Voicilă vrea să uite că l-a cunoscut pe Sergiu Nicolaescu

Cu câteva luni în urmă, anunțam prezența actorului Valentin Voicilă în următorul film al lui Sergiu Nicolaescu, **15**, un film despre Revoluția din '89. Iată că în Arad au avut loc filmările, însă Valentin Voicilă nu a mai apărut în distribuție. Cum s-a ajuns aici, ne-a povestit însuși actorul...

„A fost cea mai umilitoare experiență a mea în teatru și film. Am lucrat cu regizori importanți, însă așa ceva nu mi s-a întâmplat niciodată - să fiu scos dintr-o distribuție fără să fiu anunțat timp de 40 de zile", începe Valentin Voicilă. În octombie 2004 a fost anunțat că este distribuit în filmul „15", unde urma să interpreteze personajul Radu, unul din cele șase roluri importante din film. **„Mi-am făcut programul la teatru în funcție de filmările la 15"**, afirmă Voicilă. În ianuarie 2005, un semnal de alarmă, pe care însă actorul nu l-a luat în seamă: la OTV a văzut distribuția și nu figura acolo, în locul său fiind Mihaela Rădulescu. **„Atunci am vorbit cu Sergiu Nicolaescu și el mi-a spus că am rămas în distribuție, mi-a confirmat că joc"**. Așa a crezut și Valentin Voicilă până cu câteva zile înainte de la filmările arădene, când, citind anunțul pentru figurație, a început să își pună întrebări. Din nou îl contactează pe Sergiu Nicolaescu și acesta îi spune că din motive financiare nu l-a mai putut caza în București pe perioada filmărilor, propunându-i un alt personaj, mai puțin important. Evident că pentru Voicilă asta nu era o problemă, având unde să stea în București. **„Atunci i-am spus că refuz să mai fac film cu el, pentru că relația s-a alterat. Când s-a filmat la Arad, m-a căutat cineva din distribuția filmului, să joc un personaj, dar am refuzat"**, mărturisește Valentin Voicilă. **„Pentru mine Sergiu Nicolaescu a fost un foarte mare regizor, însă din punct de vedere uman m-a dezamăgit. Vreau să uit că l-am cunoscut pe Sergiu Nicolaescu. Eu am crezut că l-am cunoscut pe regizorul Sergiu Nicolaescu, nu pe fostul senator PSD Sergiu Nicolaescu. Oare protestele mele politice recente au avut această consecință?"**, se întreabă Valentin Voicilă. Contactat telefonic, Sergiu Nicolaescu ne-a declarat că nu a fost scos Valentin Voicilă, ci personajul Radu pe care trebuia să îl joace. **„Dădea mai bine trei muncitoare într-un apartament"**, a spus Nicolaescu. Privitor la data la care l-a anunțat pe Voicilă că nu mai e în film, regizorul nu își mai amintește când i-a comunicat acest lucru.

Și un alt fapt cutremurător, pe care Valentin Voicilă l-a mărturisit din culisele acestui film. **„Chiar la început când am discutat cu Sergiu Nicolaescu despre acest film, pe lângă personajul Radu, care era un tânar participant la Revoluție, mi-a propus să joc un alt personaj, și anume un ofițer de securitate care o însoțește pe ziarista franceză prin țară. Și mi-a cerut să aduc pentru acest rol poze cu mine la Revoluție, pentru a apărea într-un film care are și părți reale, de documentar. Vă imaginați ce idee s-ar fi indus celor care vedeau filmul - imaginea mea de la Revoluție ar fi fost atașată unui ofițer de securitate. Am refuzat acest rol, pe motiv că nu știu să conduc mașina"**, a povestit Valentin Voicilă. L-am întrebat pe Sergiu Nicolaescu dacă e adevărat acest lucru. Regizorul a negat.

„În urma acestei experiențe dezamăgitoare, în care cred că au existat conexiuni politice, fiind o incompatibilitate între mine și Sergiu Nicolaescu, vreau să mă retrag din Colegiul Național al Institutului Revoluției Române, unde sunt printre cei 24 de membri. Nu pot să stau alături de Ion Iliescu, președintele Colegiului Național propus de Nicolaescu, de Stănculescu, de Voican Voiculescu, Petre Roman", a mai adăugat Valentin Voicilă.

Și încă o precizare: **„Tot ce am declarat este sub cuvânt de onoare"**, a spus Valentin Voicilă.

Cătălina Latu

La Spitalul Județean Arad

Lipsa banilor provoacă proteste în lanț

☛ Firma care prestează servicii de bucătărie aparține fostului deputat PSD, Lazăr Maior

☛(Urmare din pagina 1)

Ajunse cu cuțitul la os, angajatele „Medical" au crezut că, dacă refuză să mai lucreze, vor reuși să atragă atenția șefilor și își vor recăpăta drepturile salariale la zi. **„Vom veni la servicu, însă nu vrem să mai lucrăm până ce patronul nu-și achită datoriile față de noi! Gândiți-vă că unele dintre noi suntem unici întreținători de familie, iar noi mergem acasă, lună de lună, fără nici un leu în buzunar"**, mărturisește o altă oficiantă, Olimpia Dudială.

Așadar, cel puțin teoretic, bolnavii de la Județean sunt în pericol, putând rămâne în orice moment fără transportul hranei în saloane, la pat. Sau, poate și mai grav, fără prepararea hranei...

Autoritățile iau atitudine

Revolta oficiantelor n-a putut rămâne, evident, fără urmări. Primul care s-a sesizat a fost dr. Dana Oprea, directorul SJA, care l-a convocat urgent la o întrevedere pe Ovidiu Tition, managerul „Medical Trust SRL" Brașov. O mână de ajutor s-a oferit să dea și dr. Dorin Lazăr, directorul Direcției de Sănătate Publică (DSP) Arad, cu toate că, cel puțin la o primă vedere, în cauză este vorba despre o relație contractuală privată, între firma Medical și angajați. **„Din câte știu eu, Spitalul Județean Arad are datorii la firma Medical, în jur de circa 2 miliarde de lei. Sigur, o parte din facturi sunt la scadență, altele sunt deja depășite...În același timp însă, știu că există o înțelegere de reeșalonare a datoriilor. Sperăm că după contractarea bugetului cu Casa de Asigurări, situația va începe să se reglementeze"**, explică dr. Dorin Lazăr.

Nu în ultimul rând, pe fir a intrat și Prefectura Arad, la urechile căreia au ajuns atât reclamațiile oficiantelor, cât și disfuncționalitățile din sistemul sanitar.

Totuși, prima instituție care s-a implicat direct în cercetarea acestui conflict a fost Inspectoratul Teritorial de Muncă (ITM) Arad, autoritate cu care „Medical" a făcut „cunoștință", din câte o să vedeți în cele ce urmează, cu ceva vreme în urmă.

Amenzi pentru munca la negru

Încă din luna ianuarie a acestui an, ITM Arad a fost sesizat cum că la Medical Trust există mari întârzieri în ceea ce privește plata drepturilor

Dr. Dorin Lazăr, directorul Direcției de Sănătate Publică (DSP) Arad spune că după semnarea contractului cu CAS, se va rezolva și problema cu „Medical"

salariale. În controlul efectuat de către inspectorii de muncă la bucătăria SJA, ITM a depistat, la lucru, în aceeași incintă, două categorii de angajați, deși în scripte figura doar o singură firmă. **„Din cele șapte persoane care prestau servicii de bucătărie pentru SJA, cinci erau angajați ai firmei „Medical", cu sediul în Brașov, iar două lucrau pentru firma Medco SRL Arad. Pentru verificarea celor de la Medical, am solicitat sprijinul colegilor de la ITM Brașov. În ceea ce privește Medco, aceasta a fost sancționată cu amendă de 29 de milioane de lei, deoarece pentru cele două persoane nu au fost întocmite acte de angajare în formă scrisă. Concomitent, am dispus un termen de remediere a deficiențelor constatate"**, explică Livia Vlad, șeful corpului de control al ITM Arad.

Dr. Dana Oprea, directorul Spitalului Județean, nemulțumită de investițiile făcute de firma „Medical"

În 17 martie, ac, inspectorii de muncă s-au deplasat din nou la bucătăria „Județeanului", pentru a verifica dacă au fost îndeplinite măsurile dispuse la ultimul control. **„Atunci, am depistat alte 15 persoane, care nu aveau forme legale de angajare, constatând că firma n-a îndeplinit măsurile dispuse de către noi. Prin urmare, am mai aplicat o amendă de 30 de milioane de lei"**, spune doamna Vlad.

ITM Brașov mai amendează o dată

Cât privește rezultatul verificărilor făcute de către ITM Brașov, am luat legătura cu doamna Rozalia Fekete, inspector șef adjunct, care ne-a declarat: **„Firma „Medical" a fost sancționată cu două amenzi, după cum urmează: 20 de milioane de lei, pentru neîncheierea în formă scrisă a contractelor de muncă în cazul a cinci persoane, respectiv 30 de milioane de lei, pentru neplata integrală a drepturilor salariale. Din păcate, în ceea ce privește recuperarea efectivă a banilor de către angajați, în momentul de față, noi nu avem nici o soluție legală. Oamenii nu au altceva de făcut decât să se adreseze instanței de judecată"**, declară Rozalia Fekete.

Lanțul slăbiciunilor

Așadar, din cele aflate până acum, rezultă că problema de la Județean comportă cel puțin două aspecte. Pe de o parte, firma Medical refuză plata salariilor oficiantelor, ceea ce îi atrage reclamațiile petenților și sancțiunile ITM. Pe de altă parte, Spitalul Județean a acumulat o serie de datorii față de prestatorul privat de servicii de bucătărie. Întrebarea care se pune este în ce măsură datoriile Spitalului afectează bunul mers al activității de la „Medical", cu implicație directă asupra salariilor? Cu alte cuvinte, „Medical" n-a putut plăti numai din cauza celor de la Județean, ori la mijloc este vorba și de altceva?

Dr. Oprea reclamă nerespectarea contractului

Directorul SJA, dr. Dana Oprea, declară că, de la 1 ianuarie până în prezent, Spitalul a plătit 3 miliarde 300 milioane de lei. **„În momentul de față, Spitalul mai are datorii de circa 2 miliarde de lei, din care o parte sunt ajunse deja la scadență, iar o parte sunt depășite. Vreau neapărat să precizez faptul că facturile pe care le achităm celor de la Medical sunt de două feluri: facturi destinate serviciilor, din care Medical plătește salariile - cu care suntem la zi -, respectiv facturi destinate contravalorii alimentelor, cu care firma achită mai departe furnizorii, unde, e adevărat, avem restanțe, însă lucrurile sunt sub control. Deci, după cum se poate vedea, banii destinați salariilor i-am plătit către Medical"**, explică dr. Dana Oprea.

Pe de altă parte însă, dr. Oprea reclamă faptul că firma Medical nu și-a îndeplinit o parte din obligațiile la care s-a angajat prin contractul încheiat cu S. J. A. Este vorba despre o serie de investiții pe care Medical trebuia să le facă în termen de 12 luni, de la perfectarea contractului. **„Mă refer la reamenajarea blocului alimentar și la partea de dotări, în total, în valoare de circa 3 miliarde 300 milioane lei. O comisie instituită special la nivelul nostru a constatat că investițiile Medical se ridică la doar circa 1 miliard 400 milioane lei. Este adevărat că ei ne-au prezentat facturi pe 3 miliarde de lei, numai că, în fapt, acest lucru nu se regăsește"**, spune dr. Oprea. **„Medical a făcut unele lucruri, cum ar fi schimbarea gresiei și a faianței din bucătărie, dar alte investiții, de exemplu, cele privind sistemul de ventilație, de gaz sau apă, încă nu le-a efectuat. La acestea se mai adaugă lipsa mașinii de transport, lipsa veselei și a plitei etc"**, continuă dr. Oprea.

În această situație, dr. Oprea spune că va convoca de urgență Consiliul de Administrație al SJA, căruia îi va semnala neajunsurile contractuale, urmând să se găsească o soluție rezonabilă.

Privitor la restanțele Spitalului față de Medical, după evidențele lui Tition, acestea se ridică la 4 miliarde 500 milioane de lei.

Ovidiu Titiqn nu este de acord nici cu afirmațiile doamnei dr. Oprea referitoare la valoarea investițiilor făcute la bucătăria „Județeanului". **„Am derulat investiții în valoare de circa 3 miliarde 800 milioane de lei, deci mai mari decât 3 miliarde 100 milioane de lei, la cît ne-am angajat prin contract. Pot să dovedesc cu acte tot ce susțin acum"**, încheie Tition.

Practic, singurul lucru de care managerul brașovean recunoște că se face vinovat este primirea la lucru a anagajaților fără forme legale de angajare.

„Medical Trust" este proprietatea fostului deputat PSD, Lazăr Maior

Din tot acest conflict, ceea ce reiese cu certitudine este doar faptul că oficiantele de la bucătăria Spitalului sunt supuse, fără a avea absolut nici o vină, unei nedreptăți strigătoare la cer. Cine poate trăi astăzi câteva luni fără salariu?

Privitor la relația contractuală dintre „Medical" și SJA, lucrurile par a fi, cel puțin pentru moment, într-o ceață destul de mare. Cine are oare dreptate, dr. Oprea, care susține că investițiile „Medical" nu

Managerul „Medical" contraatacă

După ce a stat o vreme în umbră, în sensul că nu s-a arătat prea interesat să explice de ce întîrzîie plata salariilor, Ovidiu Tition, managerul „Medical", a acceptat, în cele din urmă, să ne răspundă la unele întrebări.

Astfel, legat de restanțele salariale, Tition ne-a spus, cum de altfel le-a promis și angajatelor în repetate rânduri, că...va rezolva problema în cel mai scurt timp. Fără însă să precizeze o dată anume. Managerul „Medical" s-a plâns că toate belelele i se trag de la întârzierile cu care SJA își achită facturile față de firmă. El spune că din banii primiți de la Spital a fost nevoit să plătească contravaloarea hranei, fiind astfel obligat să amâne plata salariilor. **„Ce trebuia să fac? Să las bolnavii fără hrană?"**, întreabă Tition.

există decât pe hârtie sau Ovidiu Tition, care afirmă exact contrariul? Cât de mult din nevoile „Medical" pot acoperi realmente facturile Spitalului?

Toate aceste evenimente ne fac să se întrebăm cât de serioși sunt patronii Medical și cu ce gânduri au venit ei în Arad?

Potrivit datelor existente la Registrul Comerțului, SC Medical Trust SRL, cu sediul în Brașov, pe strada Dobrogeanu Gherea, numărul 76, bloc B 8, îl are dept unic asociat pe domnul Lazăr Maior, fost deputat PSD, în legislatura precedentă.

SC Medco SRL Arad (firma depistată în incinta Județeanului de către inspectorii de muncă) a fost înființată prin aportul firmei „Medical", deci ea aparține practic tot domnului Lazăr Maior.

Foto: Margareta Szegő, Viorel Musca

Inspectoratul Școlar Județean - mai aproape de slujitorii școlii...

● Interviu cu prof. **Marius Göndör**, inspector școlar general la I. Ș. J. Arad

– Domnule inspector general, la instalarea d-voastră în fruntea I. Ș. J. ați declarat că doriți o „echipă mai dinamică". Ce anume aveați în vedere?

– Am afirmat în discursul meu, ținut cu prilejul instalării în funcția de inspector școlar general, că îmi doresc un inspectorat școlar dinamic, transparent în luarea deciziilor, mai aproape de slujitorii școlii și eficace. Am să încerc să mă explic în cele ce urmează.

Trăim azi într-o societate românească aflată în pragul aderării la Uniunea Europeană, societate care este și va fi supusă unor schimbări majore, unor „examene" grele. Reacția la aceste încercări trebuie să fie una dinamică, pentru ca reușita integrării noastre europene să fie deplină. Cred că fiecare segment, domeniu al societății trebuie să aibă o astfel de reacție.

Educația, ca domeniu prin care societatea își pregătește viitorul, trebuie să fie cu un pas în față în ceea ce privește reacția dinamică la care m-am referit anterior. Atunci, nu văd nici un motiv pentru care echipa I. Ș. J. Arad, I. Ș. J. care are atribuții de îndrumare și control asupra sistemului de învățământ arădean, să nu fie una dinamică.

Aș vrea să vă spun că eu aș cuprinde în această echipă și întregul corp al directorilor de unități școlare pe care i-aș dori în timp „molipsiți" de dinamismul despre care vorbeam, mai ales în contextul lărgirii autonomiei unităților școlare.

Dacă mai adăugăm la dinamism eficacitate în desfășurarea diferitelor acțiuni și transparență în luarea deciziilor, cred eu că „rețeaua" este completă.

Vreau să mai adaug la cele spuse mai sus, tot în sprijinul/spiritul celor afirmate la instalare, că am găsit un I. Ș. J. marcat de lipsă de comunicare, pentru a mă exprima elegant.

– Care a fost primul document important pe care l-ați semnat în noua funcție?

– Nu pot și nici nu doresc neapărat să fac o ierarhie a documentelor pe care le semnează un inspector școlar general. Toate documentele care poartă semnătura inspectorului școlar general sunt importante, asta pentru că ele sunt rezultatul muncii întregii echipe a I. Ș. J. și pentru efectele produse de ele asupra sistemului de învățământ.

– Ce obiective prioritare v-ați propus?

– În calitate de reprezentant al ministrului educației în județul Arad, voi pune în aplicare politicile în educație regăsite în programul de guvernare al Alianței Dreptate și Adevăr PNL-PD, care își propune să reconstruiască sistemul educativ al țării conform nevoilor cetățenilor și societății românești în ansamblu, în concordanță cu evoluțiile europene.

– V-ați referit până acum la obiective pe care guvernul Alianței D. A. le are în sens general privind educația. Spuneți-ne câteva din obiectivele inspectorului școlar general al I. Ș. J. Arad.

– Dacă ar fi să mă refer la acest gen de obiective, doresc să vă spun că ele se vor cristaliza numai după ce voi finaliza o analiză a activităților și problemelor din învățământul arădean, pentru că, totuși, sunt în această funcție doar de trei săptămâni.

Într-o ordine aleatoare vă pot spune însă câteva dintre obiectivele pe termen scurt care s-au conturat deja.

Unul din ele l-am exprimat deja în răspunsul la prima întrebare.

Altul, atins de altfel, se referă la îmbunătățirea activității financiar-contabile a I. Ș. J., prin implicarea unor persoane competente în domeniu. Activitatea acestui compartiment a avut de suferit din cauza unor evenimente nefericite, la care nu este potrivit să mă refer în acest cadru.

Un alt obiectiv constă în organizarea și desfășurarea în condiții optime și legale a activităților de mișcare a personalului didactic, precum și a examenelor de bacalaureat și a testelor naționale.

Nu în ultimul rând, aș aminti ca obiectiv realizarea unui protocol tripartid de parteneriat cu cele două universități arădene, protocol care stabilește principiile generale de colaborare dintre cele trei instituții de învățământ, în folosul creșterii calității actului educațional.

Vreau să mulțumesc pe această cale rectorilor celor două universități arădene pentru solicitudinea arătată în realizarea acestui demers.

– Care dintre programele fostei guvernări le veți continua și la care veți renunța?

– Răspunsul la această întrebare este legat de asemenea de o analiză atentă a acestor programe. Vă pot spune cu certitudine că vom continua doar programele care sunt într-adevăr în sprijinul învățământului.

– În calitate de lider de sindicat ați vorbit deseori despre problema subfinanțării învățământului (salarii pentru personalul didactic și auxiliar, baza materială etc.). Ce credeți că puteți îndrepta din actuala postură?

– Lupta pentru îmbunătățirea condițiilor de muncă, pentru creșterea salariilor, va rămâne întotdeauna, prin formele specifice, în apanajul sindicatelor. Ca om al învățământului, sunt conștient de necesitatea unei finanțări corecte a educației, a unei mai bune salarizări a personalului din învățământ. Vă pot spune că Alianța Dreptate și Adevăr PNL-PD, pe care o reprezint la nivel de I. Ș. J. Arad, are printre măsurile specifice pentru realizarea obiectivului de creștere a calității educației, odată cu crearea unui nou sistem de salarizare care să reflecte importanța socială a educației, și creșterea alocării bugetare pentru educație.

În altă ordine de idei, doresc să vă spun că în multe cazuri resursele financiare pentru învățământ, așa cum au fost ele din punct de vedere cantitativ, nu au fost gestionate judicios. Din postura în care mă aflu, voi face toate demersurile ca resursele pe care le avem să fie gestionate în folosul învățământului.

– V-ați referit și la atragerea de fonduri pentru învățământul preuniversitar. Cum veți face acest lucru?

– Această întrebare se leagă în mod direct de cea anterioară și profit de ocazie să reafirm cele spuse în momentul instalării, și anume că doresc să fiu un catalizator al realizării de proiecte care să aducă fonduri pentru învățământul arădean.

Am cerut deja directorilor unităților de învățământ să desemneze echipe pentru proiecte în fiecare unitate. Aceste echipe vor fi pregătite de specialiștii în domeniul scrierii de proiecte și vor fi impulsionate să se apuce de treabă în cel mai scurt timp posibil.

– Cum vedeți finalitatea (scopul) demersului d-voastră managerial?

– Am să vă răspund la această întrebare printr-un citat din Nicolae Iorga, citat drag mie deoarece se află pe tabloul realizat cu ocazia finalizării cursurilor liceale, adică atunci când am pornit în viață: „Nu poți fi încercat decât lăsând o dâră din aurul tău pe piatra aspră a vieții".

Vasile Filip
Cătălina Latu
Foto: Margareta Szegő

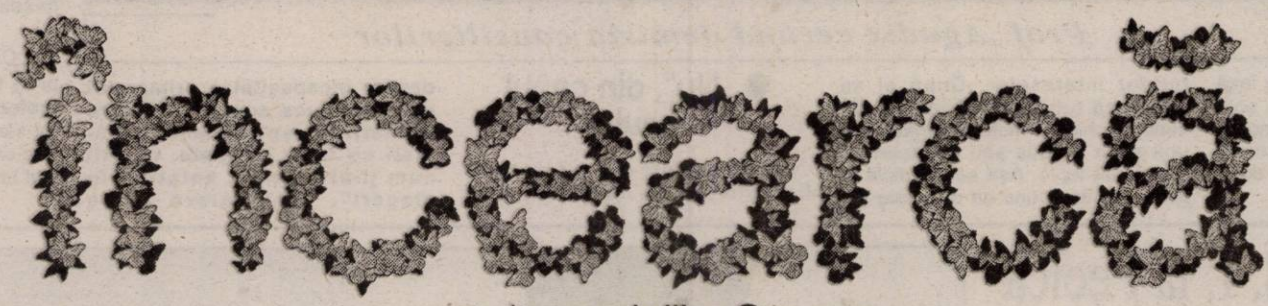

gratuit serviciile Orange

30 minute în orice rețea națională
alege opțiunea 15 minute naționale

20 minute lunar
pe viață, în orice rețea națională

10 USD cadou
în puncte Thank You

Ia-ți orice abonament din planul Personal până la 17 aprilie pentru 2 ani și poți încerca gratuit în primele 2 luni orice opțiune la alegere. Alege opțiunea 15 minute în orice rețea și vorbești gratuit 30 de minute cu toți prietenii tăi.

În plus, primești 20 minute lunar pe viață în orice rețea, 10 USD cadou în puncte Thank You, 200 mesaje scrise și telefoane la prețuri speciale.

Vino în Orange shop și la partenerii Orange pentru a afla oferta completă.

www.orange.ro

telefoane disponibile în limita stocului; prețurile nu includ TVA;
oferta este valabilă în Orange shop din orașul Arad și la partenerii Orange din Arad și județul Arad

orange™

(com./02.2005)

Colaborarea în CL Bârzava

Un cazan sub presiune

● Alegătorii cer demisia consiliului ● Prefectura va demara o verificare „la sânge”

(Urmare din pagina 1)

Hotărârea, trecută şi de avizul Prefecturii, a ajuns să fie atacată în instanţă de către persoana rămasă fără slujbă, susţinută şi de primarul Nicolae Jimon. Pe de altă parte, discuţiile se poartă în jurul deschiderii unei farmacii în sat, localnicii trebuind să se deplaseze până la Lipova pentru a-şi putea primi medicamentele compensate. O parte a consilierilor susţine că primarul este împotriva alocării unui spaţiu în care să funcţioneze farmacia, în timp ce edilul şef spune că nu este împotrivă, dacă procedura de alocare a spaţiului se desfăşoară în condiţiile legii. În contextul celor prezentate, prefectul Cristian Stragea a dispus deplasarea unei echipe la Bârzava.

● Circ fără bani

Secretarul general al Prefecturii, Carmen Ila, a participat la finele săptămânii la o şedinţă de consiliu în localitatea amintită. Din păcate, termenul de „şedinţă de consiliu” este puţin forţat. Asta pentrû că, deşi iniţiată conform legii, înainte cu cinci zile (nu se ştie încă dacă prin convocator sau prin solicitare verbală), nici unul dintre punctele de pe ordinea de zi nu au fost trecute prin comisii, lucru care a atras după sine imposibilitatea votării lor.

Locul votului a fost ţinut însă de un spectacol. Unul ieftin, e drept, care i-a ajutat însă pe sătenii prezeţi în sală să-şi facă o imagine, reală, despre cei care îi reprezintă şi care (ar trebui să...) le apere) interesele.

Din păcate, politicul este centrul tututor intereselor. După el se ghidează totul, pierzându-se din vedere chiar şi motivul pentru care unii şi-au propus sau cel puţin au promis să lupte. Aşa se întâmplă la Bârzava. Se spune că disputele din cadrul Primăriei Bârzava au la bază lupta personală dintre fostul şi actualul primar Adinel Popovici, respectiv Nicolae Jurca. Bineînţeles că neînţelegerile iau o amploare, ambele tabere având susţinătorii lor atât în consiliu cât şi în localitate.

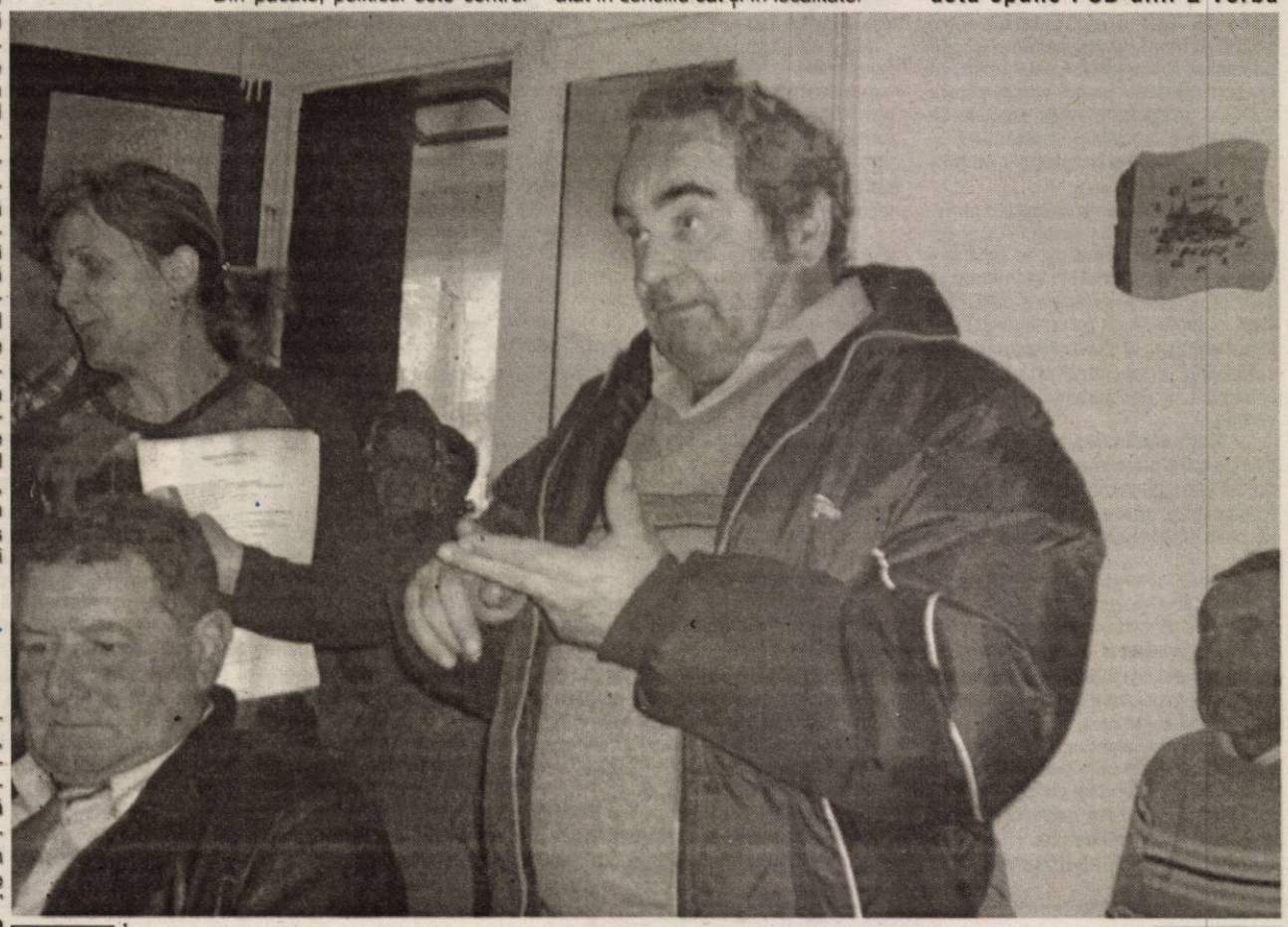

Prof. Agudix cerând demisia consilierilor

● „Nu”, din capul locului

Orice subiect deschis de către Executiv a fost „tăiat” la ultima şedinţă de consiliu de către adversarii politici care spuneau un „NU” răspicat. Indiferent de subiectul abordat de un membru al opoziţiei, exista un membru al Alianţei care să-i închidă gura. **„Ohoho, asta spune PSD-ul... E vorba despre incapacitatea primarului de a conduce comuna....(către primar). Nu spui nimic că trăieşti cu frica în spate, că ştii cum ţi-ai câştigat voturile în alegeri”**, sunt câteva dintre aprecierilor fostului primar **Adinel Popovici.**

● „Demisia! Să vă fie ruşine!”

Că o fi fost vorba despre frica primarului Nicolae Jimon, aşa cu spunea, acum, consilierul Popovici, sau despre o atitudine premeditată pentru a-şi lăsa opozanţii să îşi dea arama pe faţă, nu ştim. Cert e că după minute în şir de discuţii aprinse, fără nici o noimă, sătenii prezenţi au intrat şi ei în febra discuţiilor. **„Puţin bun simţ, d-le Popovici. Ne-ai dus aici să ne facem de râs în faţa presei? Pentru ce ne-ai invitat? Sunteţi o ruşine pentru noi, pentru întreaga comună. V-am ales că am avut încredere în voi. Să vă fie ruşine”,... „Să vă daţi demisia!”, Vă bateţi joc de noi”, „Ruşine!”, „Demisia!”.** Apoi aplauze... **„Până acum am stat şi am ascultat tot ce s-a spus aici. În urma celor spuse de dumneavoastră am aflat de ce în Bârzava nu se poate face nimic bun pentru săteni. Pentru că nu se vrea. De aceea şi eu propun să se aleagă un nou consiliu”**, este de părere prof. Agudix, unul dintre localnici.

În rest, injurii, acuze care nu fac altceva decât să atragă după ele o imagine nu tocmai plăcută asupra comunei. Din păcate, pe fondul discuţiilor fără sens şi a orgoliilor personale nu au de pierdut decât cei din buzunarul cărora trăiesc, în fond, toţi cei care se bat cu pumnul în piept că sunt mari şi tari, indiferent de tabăra în care se găsesc.

***

„Circul” nu i-a făcut o impresie prea bună secretarului general al prefecturii care promite o verificare „la sânge” în Primăria Bârzava, acţiune care se va demara în zilele imediat următoare.

Foto: Viorel Musca

Probleme P. S. I. la Pecica

La sfârşitul şedinţei Consiliului Local Pecica, **Silviu Moldovan**, şeful serviciului de pompieri civili a prezentat raportul rezultat în urma verificărilor la care a fost supusă instituţia pe care o conduce. Astfe, d-l Moldovan a ţinut să menţioneze toate deficienţele care au fost depistate. Printre cele mai importante, în ceea ce-i vizează pe pompieri, se numără: lipsa cartuşelor filtrante de rezervă a măştilor, lipsa costumelor aluminizate, lipsa aparatelor izolante sau de respirat cu aer comprimat. De asemenea a mai fost constată lipsa asigurărilor de sănătate ale pompierilor, încheiate la o societate de asigurări. **„Acest lucru este o problemă deoarece pompierii noştri sunt, cei mai mulţi dintre ei, voluntari. Doar patru suntem angajaţi, aşa încât nu văd cum s-ar putea rezolva situaţia”** spune **Silviu Moldovan.** Nici maşina nu a scăpat basma curată, luând în considerare că are o vechime de 25 de ani, iar dotările sunt necorespunzătoare.

Nereguli au mai fost depistate la grădiniţa cu program prelungit, unde nu au fost montate iluminatoare, la casa de cultură unde exploatările electrice sunt necorespunzătoare, la bibliotecă şi la şcoli unde, în proporţie de 80%, extinctoarele sunt depăşite.

Cu privire la măsurile care trebuie luate pentru a remedia cele prezentate mai sus, primarul **Iustin Cionca** a spus: **„După fiecare control am încercat să reducem, în limita posibilităţilor, deficienţele. Asta a însemnat că a trebuit să majorăm taxa pentru populaţie. Niciodată nu vom reuşi să atingem perfecţiunea pentru că asta ar presupune costuri foarte mari. În orice caz, cu siguranţă stăm mult mai bine la acest capitol decât alţii.”**

Anca Hălmăgean

Convocare

Colegiul Medicilor Arad anunţă membrii că la data de 30 martie 2005, ora 18,00, la Palatul Cultural Arad va avea loc Adunarea Generală a Colegiului Medicilor Arad, cu următoarea ordine de zi:

1. Regulamentul (Statutul) C.M.R.
2. Codul de Deontologie medicală.
3. Darea de seamă privind activitatea Colegiului Medicilor Arad pe 2004.
4. Diverse.

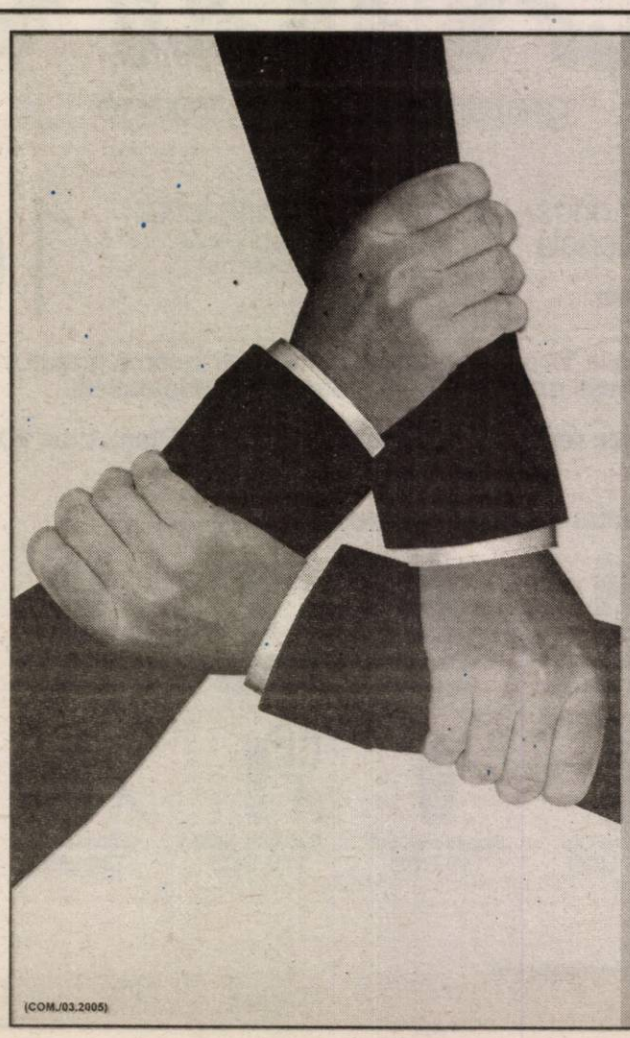

Destinul este acum în mâinile tale!

Eşti interesat să lucrezi într-un domeniu în plină expansiune, dar nu ştii cum să începi?
Eşti plin de iniţiativă, convingător, spontan?

Avem o veste bună! AVIVA, lider european în pensii şi asigurări de viaţă, îşi lărgeşte echipa şi recrutează:

CONSILIERI FINANCIARI (REF CF 01) şi MANAGERI (REF MG02)

pentru agenţia din oraşul tău.

E momentul să faci un pas important în cariera ta!

Trimite-ne acum CV-ul tău, specificând poziţia pentru care aplici, la numărul de fax 021-203.83.01 sau la e-mail: dsf@aviva.ro

www.aviva.ro

AVIVA

(COM./03.2005)

Ne-au liniștit

Așteptat cu surle și trâmbițe, meciul România-Olanda n-a ieșit cum am fi vrut noi, ci cum au vrut ei. Ceea ce trebuia să însemne un pas important spre turneul final al C. M. din 2006, a fost, până la urmă, un eșec. Din chiar primul minut, olandezii și-au anunțat intențiile ofensive și la primul corner au înscris prin Cocu. Nu trecuseră decât 45 de secunde și „portocala mecanică" era în avantaj. A cui e vina? Lobonț era mascat, iar Ghioane, care trebuia să-i sufle în ureche olandezului, să-i facă orice numai să nu-l lase să dea cu capul, se uita dacă nu e vreunul de la Șahtior pe acolo. Că pe ăștia îi mânca. Probabil că numai el nu știa că Lobonț, din cele patru goluri luate la Ajax în campionat, unul l-a încasat tocmai de la Cocu. Să începi un meci de la 0-1 e greu, dar nu un handicap de nesurmontat. Îmi amintesc, fără plăcere desigur, de cel mai rapid gol marcat pe care l-am văzut pe un stadion. Era cu vreo 15-16 ani în urmă, la un meci de pomină UTA-Poli Timișoara, când Petrescu a deschis scorul după numai 25 de secunde și UTA conducea cu 1-0, de se și vedea în „A". Până la urmă a fost un blat ordinar dictat de puterea comunistă de atunci și Poli a câștigat cu 3-2. Dar asta a fost. Ce e drept, și acum ne așteptam ca „tricolorii" să întoarcă rezultatul, că doar mai aveau la dispoziție 89 de minute. Dar nu a ieșit nimic. Ba, mai mult, ca simetria să fie aproape perfectă, cu două minute înainte de final Babel ne-a mai dat un gol și cu asta ne-a liniștit. Șansele noastre de calificare sunt pur teoretice, adică noi batem tot, iar olandezii și cehii pierd tot. Numai că fotbalul e un joc cu năbădăi. La Teplice, în meciul Cehia—Finlanda era să se producă surpriza. La 3-3 oaspeții au avut o ocazie cât roata carului, cu care le puteau lua cele trei puncte cehilor. Pe contraatac marchează cehii și câștigă cu 4-3. Un egal era bun pentru noi, mai ales coroborat cu o victorie (prima) asupra Olandei. Nu a fost să fie. Să sperăm că miercuri, în Macedonia, vom fi scutiți de surprize, pentru că ăstora până și Andorra le-a luat 4 puncte din 6. Apoi, mai vedem. Iar dacă o fi să ratăm și „mondialul" ăsta tot mai avem o șansă de a fi prezenți la un turneu final. Facem două autostrăzi, de la Arad și de la Oradea spre București, mai construim vreo 7-8 stadioane moderne și astfel vom putea organiza și noi C. M. din 2050.

Ne-a liniștit și UTA, prin victoria la limită asupra celor din Deva. E drept, ocaziile au fost cu carul, dar importante, până la urmă sunt punctele victoriei. Să vedem ce va fi la Petroșani, unde Jiul e candidată la promovare. Dar și Gazul Metan era și totuși le-am încurcatițele. Poate iese și în Vale ceva, de-o primă, acolo, pentru băieți. De remarcat victoria celor de la Tricotaje Ineu la Câmpia Turzii, echipă pe care au învins-o și în tur, cu 3-0 și acum cu 3-2. Cu alte cuvinte, 6 puncte din 6. Numai ACU nu a reușit să ia puncte celor de la FC Oradea. În septembrie, bihorenii au câștigat cu 4-0 în Banu Mărăcine, iar acum cu 2-0. Poate dacă Mariș nu rata, la 0-0, cu poarta goală, altul ar fi fost rezultatul și băieții conduși de pe margine de Ioan Kocsis Josan s-ar fi ales cu ceva puncte sau măcar unul. Așa însă situația devine tot mai albastră la acest club.

Dincolo de fotbal să mai notăm că în Danemarca au început C. E. de tenis de masă, competiție la care suntem reprezentați de jucătoarele CSM Arad-PAB România, în frunte cu Otilia Bădescu, campioana europeană „en titre" în proba de simplu. Să le urmărim, deci, drumul spre medalii.

Alex. Chebeleu

Cavalcada ratărilor

UTA - C.S. Deva 1-0 (1-0)

• Stadion UTA, vreme închisă, ploioasă, teren moale, spectatori 800.• UTA: Mârne - Aldea, Buglea, Bogoșel, Șandru - Hexan, Varga, Bota (Poenaru, min. 49), Rădoi - Miculescu, Sântejudean (Apostu, min. 66). C.S. Deva: Rahoveanu - Velea, Negrilă, Hațegan (Lalciu, min. 72), Bumbac - Păuna, Tănasă, Vălășutean (Ignat, min. 46), Lintaru - Gigi Ștefan, Pepenar (Beldeanu, min. 46).• Au oficiat destul de bine: Mihai Ianovschi (Pitești) - centru, Gabriel Stroe (Pitești) și Iulian Szekely (Cluj) - asistenți. Observator F.R.F.: Ioan Igna (Timișoara).• A marcat Aldea (min. 27).• Cartonașe galbene: Bogoșel, Hexan, Poenaru, Miculescu respectiv Bumbac, Hațegan, Negrilă și Ignat.

„Bătrâna Doamnă" s-a jucat sâmbătă cu ocaziile și cu nervii suporterilor. Practic, arădenii au ratat cât pentru întreg returul de campionat, scoțând peri albi fanilor din tribune. Bare, mingi scoase de pe linia porții, intervenții salutare ale portarului - obiectul bucluc aș nu a vrut, parcă, să intre în poartă. A făcut-o o singură dată, în min. 27, când Aldea a reluat, cu capul, balonul centrat dintr-o lovitură de colț de Rădoi, învingându-l pe Rahoveanu. Tot atât de adevărat este că ai noștri au fost permanent la timonă și au arătat o reală creștere în joc, ambiție și determinare superioare, mai ales dacă ținem cont de urâtul eșec cu dejenii. Cum spuneam, însă, după ce se ajungea în fața buturilor adverse, favoriții iroseau oportunități în cascadă, fiind neinspirați. A rezultat o victorie scurtă, însă mai că ne gândeam, cu groază, să nu se confirme legea nescrisă a răzbunării ocaziilor pierdute. Și nu mult a lipsit, Mârne scoțând de sub transversală, în min. 81, la șutul lui Gigi Ștefan.

Foto: V. Musca

Filmul... posibilităților

min. 13 - Miculescu este blocat, Hexan reia cu capul din apropiere, portarul respingând în corner; min. 19 - așezare Miculescu pentru Sântejudean, ultimul trage peste; min. 25 - Hexan, în poziție ideală, fentează dar șutul lui este deviat în corner; min. 26 - Miculescu face prăpăd prin apărarea deveană, Rădoi centrează și se acordă lovitură de colț, în urma acesteia rezultând unicul gol al partidei; min. 27 - corner Rădoi, cap în plasă Aldea, din apropiere, cu toată opoziția lui Rahoveanu; min. 34 - șut violent Varga, alături; min. 37 - dribling Rădoi, urmat de un șut pe lângă poartă, din marginea careului; min. 38 - Bota reia defectuos din poziție centrală; min. 40 - Miculescu îl lansează excelent pe Hexan, dar șutul este prea slab, fiind apărat; min. 56 - Varga îl servește pe Miculescu, reluare bâlbâită și balonul este respins de pe linia porții; min. 63 - Miculescu încearcă să plaseze ușor, ca la tenis, fără șanse de izbândă; min. 65 - Sântejudean scapă singur, cursă de la mijlocul terenului, se opune salvator Rahoveanu; min. 80 - Poenaru șutează cu stângul în bară, de la distanță; min. 87 - Apostu trage, balonul este deviat în transversală, Rădoi reia și... se respinge iar de pe linia porții; min. 90 - Apostu și Miculescu se îmbie să puncteze, la doar câțiva metri de buturi.

Iorgulescu explică

● „Nu beau acum cafea... Mi-a crescut adrenalina când am văzut cum ratăm cel puțin opt ocazii clare. Am suferit destul, astăzi, pe margine."

● „Legătura sufletească jucători-antrenor este bună. Echipa este unită. Eventualele conflicte apărute se nasc din ambiții personale. Această victorie meritată ne aduce liniștea. Remarc întreaga echipă, cu lipsurile de rigoare. Spectacolul a fost reușit, am întâlnit o formație bună, și sper că asistența a fost mulțumită. Păcat că nu am învins mai clar".

● „Am dovedit că meciul cu Dejul a fost un accident. În fața petroșenenilor vrem să ne vindem scump pielea".

● „Nu a existat suplimentare de primă (6 milioane de lei); ar fi existat doar dacă învingeam la peste două goluri diferență".

● „UTA este un simbol. Există mereu presiune, stress, tocmai pentru că lumea așteaptă multe de la ea."

„Cel mai slab joc al nostru"

...susține antrenorul devean Romulus Gabor. „Felicit UTA. Sunt satisfăcut că nu am pierdut cu 4 sau 5-0. Am avut șansă. Nu am contat în atac, probabil băieții au crezut că simpla lor prezență este suficientă. UTA a fost prima la minge, a controlat jocul... Îi urez baftă în continuare. Sperăm să ne redresăm, mai ales că avem deja trei meciuri fără victorie, cu mențiunea că am evoluat împotriva unor grupări bune. Măcar acasă trebuie să ne câștigăm partidele".

Grupaj realizat de Adrian Hărțău

Din culise și de pe gazon

Ce ați mâncat, Gabore?

... se auzea din tribune, pe fondul ratărilor exasperante, respectiv a norocului avut de trupa lui Gabor. Tehnicianul oaspeților -care l-a certat pe Negrilă pentru marcajul defectuos de la gol- a recunoscut că au scăpat ieftin la Arad.

Public rebel, non conformist

„Obiectiv locul 6? Jenant. Pentru voi impresionant?!" sau „Sabotori și mercenari, asta e UTA după 60 de ani!" - se putea citi pe bannerele afișate de suporteri. Galeria din zona tabelei, Spetza Ultra Rossa a scandat lozinci pro-Iorgulescu, în schimb managerul Coraș nu a avut parte de aceeași considerație. În repriza secundă, plictisindu-se pentru că golul doi nu mai venea, fanii au luat în vizor (se putea altfel?) Politehnica Timișoara și s-au distrat copios la flotările lui „Ben-Laden".

Bota s-a accidentat

Proaspăt revenit în formația de start, mijlocașul Bota este urmărit de ghinion, suferind o accidentare (la prima vedere destul de serioasă) la ligamente. Părăsind gazonul într-un picior, Bota a trebuit să fie înlocuit și este incert pentru partida de la Petroșani, cu Jiul.

Agitat și grăbit pentru a prinde Paștile catolice

Antrenorul Iorgulescu a apreciat, la final, că accidentarea lui Bota a dereglat echipa din punct de vedere tactic. Iorgulescu a devenit agitat la ratările repetate ale elevilor săi, apoi, în ultimele minute, a îndemnat la calm, privindu-și ceasul în mod repetat. Întâlnirea cu ziariștii s-a desfășurat puțin în grabă, tehnicianul arădean scuzându-se și plecând spre Ungaria, pentru a fi prezent la marea sărbătoare a creștinătății.

Ziua lui Varga

Foto: V. Musca

Norbi Varga și-a aniversat, sâmbătă, ziua de naștere. Primirea publicului a fost pe măsură, fotbalistul arădean fiind ovaționat înainte și după întâlnire. De altfel, Norbert - folosit mijlocaș la închidere- a reușit un joc foarte bun, în nota lui caracteristică. A primit o sticlă de șampanie de la susținători, pe care a desfăcut-o în vestiare, pentru colegii de echipă. Inclusiv antrenorul Iorgulescu i-a dedicat victoria.

Rezultatele etapei a XVIII-a

F. C. M. UTA-C. S. Deva 1-0, Industria Sârmei Câmpia Turzii-Tricotaje Ineu 2-3, F. C. Oradea-ACU Goldiș 2-0, „U" Cluj-Jiul Petroșani 0-0, Liberty Salonta-Unirea Sânnicolau Mare 1-1, Armătura Zalău-Unirea Dej 1-1, Oașul Negrești-Gaz Metan 0-3 (f. j.). Olimpia Satu Mare a stat.

Etapa viitoare (sâmbătă, 2 aprilie 2005): Jiul-F. C. M. UTA, ACU Goldiș-„U" Cluj, Tricotaje Ineu-Liberty Salonta, C. S. Deva-Oașul Negrești, Olimpia S. Mare-I. S. Câmpia Turzii, Gaz Metan-Armătura Zalău, Unirea Sânnicolaul Mare-F.C. Oradea. Unirea Dej stă.

CLASAMENTUL

1. Jiul	17	12	3	2	37-12	39	(+15)
2. Gaz Metan	17	11	3	3	25-13	36	(+12)
3. F. C. Oradea	17	9	5	3	26-12	32	(+8)
4. Armătura	17	6	9	2	28-15	27	(0)
5. Olimpia S. M.	16	8	3	5	22-13	27	(+3)
6. Câmpia Turzii	17	6	7	4	18-17	25	(+1)
7. Tricotaje	16	7	3	6	28-29	24	(+3)
8. Liberty	17	6	6	5	20-22	24	(-3)
9. F. C. M. UTA	17	6	4	7	16-19	22	(-8)
10. „U" Cluj	17	6	3	8	25-23	21	(-6)
11. C. S. Deva	17	5	4	8	18-22	19	(-8)
12. Sânnicolau	16	4	5	7	15-22	17	(-4)
13. Oașul	17	4	1	12	13-31	13	(-14)
14. Unirea Dej	17	2	4	11	12-34	10	(-17)
15. ACU Goldiș	17	1	6	10	9-29	9	(-15)

● Corvinul Hunedoara a fost exclusă din campionat.

„La omul sărac, nici boii nu trag”

F. C. Oradea - A.C.U. Goldiș Arad 2-0 (0-0)

Stadion **„Municipal, *timp* bun pentru fotbal, *teren* cu denivelări, *spectatori* 600. *Au marcat*: Cr. Munteanu - min. 55, Gado - min. 61. Șuturi 16-2, pe poartă 9-2, cornere 10-2.**

***FC Oradea*: Vâtcă - Mihuț, Lupuț, Lazăr, Lungan - Gado, Munteanu, Gr. Tudor (min. 70-Achim), Laczko (min.73-Hobar) - Gavrilescu (min.46-Popescu), Balaci.**

***ACU Goldiș*: Grozav - Selegean, Pocean, Maghici - Vișan (min.68-Bâgu), Ponta, Aslău, Turcan, Anca (min.76-Liga) - Mariș, Ștefăligă (min.44-Turcaș).**

***Au arbitrat bine*: Sorin Tarcea (Timișoara) - la centru, Gero Szabo (Cluj) și Lorant Szanto (Tg. Mureș) - asistenți.**

***Cartonașe galbene*: Lupuț, respectiv Ștefăligă, Aslău.**

***Observator FRF*: Grigore Ciupitu - București.**

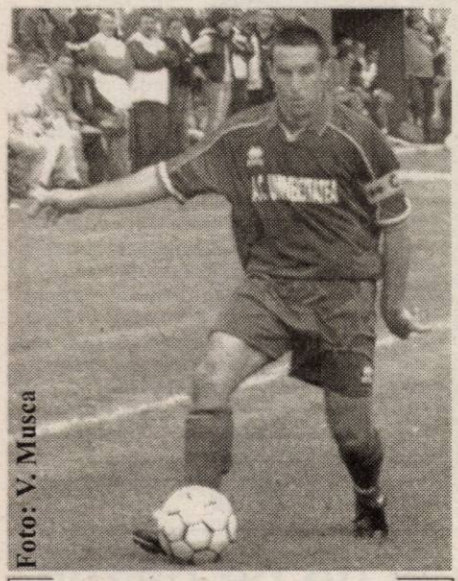

Foto: V. Musca

Antrenor - mai nou și jucător - mai vechi, Mircea Aslău nu a putut face mare lucru la Oradea, pentru a împiedica un eșec al formației la care activează.

Meciul de la Oradea se poate „expedia” destul de repede, pentru că a fost exact așa cum și-ar fi închipuit orice iubitor al fotbalului: gazdele urmau să domine tot meciul, vizitatorii să se apere, iar apoi să contraatace, când l-i se ivește posibilitatea. În rest, se punea problema când și cât va marca formația mai bună. La meciul FC Oradea - ACU Goldiș s-a întâplat exact după scenariul amintit mai sus.

Startul a fost, așadar, la discreția amfitrionilor, dar marile ocazii au aparținut arădenilor. După 25 de minute de joc, în care ostilitățile s-au desfășurat în preajma careului de 16 metri al celor de la ACU, Mariș a scăpat singur spre poarta adversă, dar a avut nevoie de multe preluări, până să poată pătrunde spre buturile lui Vâtcă. Din această cauză, în momentul în care a reușit să-și așeze mingea, a intervenit liberoul Lupuț, care a îndepărtat pericolul, degajând în corner. Peste doar șase minute, ACU a mai ratat o ocazie, poate cea mai mare de când există clubul. Atunci, Ponta a dejucat perfect pasul la ofsaid al apărătorilor orădeni, a încercat să-l învingă pe Vâtcă, nu a reușit, pentru că s-a mișcat greu, portarul bihorean a respins, tot până la Ponta, care a centrat în fața porții, perfect, pe capul lui Mariș, dar acesta a reușit marea performanță să trimită mingea în transversală, din careul mic, deși poarta era goală, părăsită demult de Vâtcă. Halal!

Cam asta a fost tot pentru arădeni. Totuși, la pauză a fost 0-0, pentru că Grozav a respins miraculos șutul lui Lupuț, de la 8 metri, pentru ca în aceeași fază, Balaci să trimită balonul peste poartă, din marginea careului mic. Asta se petrecea în minutul 41.

După odihnă, ACU nu a mai contat, din minutul 55, când ex-arădeanul Cristi Munteanu a prin un șut devastatot de la 30 de metri și scorul era deschis. Imediat, la doar șase minute, meciul era închis de Gado, care a profitat de o neglijență a portarului Grozav, dar și de impotența jucătorilor arădeni, care l-au privit pe orădean cum acționează în careu precum au făcut și puținii spectatori prezenți la meci, adică fără a schița vreun gest.

Intransigentul Crăciunescu

Industria Sârmei Câmpia Turzii - CS Tricotaje Ineu 2-3 (1-1)

Sâmbătă, ora 11,00, stadion „ISCT”, timp închis, teren bun, spectatori 600. ***Au marcat:*** *Foro - min. 45, Molnar - min. 88, respectiv Ciubăncan - min. 39, Nădăban - min. 60, ambele din penalty, Negrita - min. 72.*

ISCT: *Rotaru - Muscă, Șomotecan, Șimon - Foro (min. 82 - Rupa), Ghiorma, Fl. Pop, Bozdog (min. 82 - Miclea), Molnar - Mățiu, Șagău (min. 46 - Dicher).* ***Antrenor:*** *George Ciorceri*

Tricotaje: *Irimia - Bilia, Almășan, Jurcă (min. 74 - Seceleanu) - Nădăban, Abrudean, Ciubăncan, Șerb - Sas (min. 82 - Pavel) - Paina (min. 78 - R. Nagy), Negrita.* ***Antrenori:*** *Roland Nagy și Petre Bunaciu*

Au arbitrat: *Teodor Crăciunescu - la centru, asistat de Bogdan Medrea și Nicolae Dobrică (toți trei din Râmnicu Vâlcea).*

Observator F.R.F.: Tiberiu Szatmary (Târgu-Mureș)

Roland Nagy aprecia delegarea lui Crăciunescu junior la această partidă drept un bun prilej pentru echipa sa de a se întoarce cu un rezultat pozitiv de la Câmpia Turzii. **„Pe Teodor Crăciunescu l-am avut la centru și în tur, la Hunedoara și, deși am pierdut clar jocul, am avut parte de o lecție de arbitraj.”** - spunea unul dintre tehnicienii ineuanilor, care, însă, nici în cele mai frumoase vise ale sale nu ar fi crezut că „fluierașul” va acorda trei lovituri de pedeapsă pentru formația sa. E adevărat, toate deciziile au fost justificate, însă, într-un joc în deplasare, rar, ca să nu spunem deloc, apuci să te întâlnești cu astfel de situații.

Primul penalty a fost dictat în minutul 24, însă Paina a tras destul de slab și scorul rămânea alb. În minutul 39, Crăciunescu a văzut hent la intervenția în careu a lui Șomotecan și mingea era din nou pe punctul cu var. De data aceasta, Ciubăncan și-a luat responsabilitatea execuției și nu a mai ratat. 0-1. Chiar în ultimul minut de joc al primului mitan, gazdele au reușit egalarea prin Foro, care a reluat în poarta goală încercarea de lob a lui Ghiorma.

După odihnă, însă, ineuanii au continuat evoluția dezinvoltă și, după o oră de joc, Ciubăncan a obținut o nouă lovitură de pedeapsă în contul echipei sale. Fostul utist a pătruns impetuos în careu, iar portarul Rotaru a plonjat la minge, dar și la picioarele ineuanului. La limită, dar se dă. Nădăban și-a păstrat calmul, punctând pentru 1-2. Forcingul „tricotorilor” nu s-a oprit aici și, în minutul 72, Șerb a tras cu sete la încheietura barelor de la marginea careului. Mingea a ricoșat la Negrita, care nu putea rata: 1-3. Prospețimea lui Seceleanu și experiența lui Nagy au făcut casă bună, într-un final în care, totuși, gazdele au reușit să limiteze daunele. Molnar a închis tabela după un șut din careu printr-o pădure de picioare a jucătorilor adverși.

Deși amfitrionii au acuzat maniera de arbitraj a fiului președintelui Comisiei Centrale de Arbitri, succesul Tricotajelor nu poate fi pus la îndoială. Prin dăruire, clarviziune și unele automatisme în joc, „alb-albaștrii” și-au trecut în cont primele puncte ale returului. Păcat că nu se găsesc și ceva resurse bănești pentru premierea unei astfel de izbânde!

Declarații după meci

George Cioceri (antrenor principal ISC Turzii): „O fi arbitrul de astăzi (n.a.sâmbătă) băiatul lui Crăciunescu, însă nu pot să fiu de acord cu deciziile sale. Pur și simplu s-a jucat cu penalty-urile. În ceea ce-i privește pe jucătorii mei, nu pot să-mi explic evoluțiile lor atât de slabe din acest început de retur. Două puncte în trei etape e foarte puțin pentru pretențiile noastre. Vom analiza situația și vom lua măsurile ce se impun.”

Roland Nagy (antrenor CS Tricotaje Ineu): „Ne-am surprins adversarul la mijlocul terenului, acolo unde am fost mult mai rapizi. Victoria a fost pe deplin meritată, nu cred că se poate vorbi de un arbitraj favorabil. Felicit echipa pentru acest succes, unul de moral pentru noi. Sper să continuăm evoluțiile bune și să ne facem treaba în continuare.”

Cristian Irimia (căpitanul echipei CS Tricotaje Ineu): „Nu-mi amintesc ca Ineul să fi jucat atât de bine în deplasare precum în meciul de azi (n.a. sâmbătă). Ne-am sufocat adversarul, care rareori a putut să-și facă jocul. Dedicăm acest succes minunaților suporteri din Ineu, pe care sperăm să nu-i dezamăgim vreodată.

Grupaj realizat de Călin Mnerie

Ioan Kocsis Josan, alături de echipa părăsită

În momentul în care a ajuns la stadionul „Municipal” din Oradea, delegația celor de la ACU Goldiș a fost întâmpinată de unul dintre membrii fondatori ai clubului. Dacă picior de conducător nu am văzut, nici măcar la plecarea spre Oradea, iată că cineva din jurul echipei a fost alături de băieți, chiar și la un joc în deplasare. Este vorba de Ioan Kocsis Josan, cel mai bun avocat dintre antrenori, dar și cel mai bun antrenor dintre avocați.

Am aflat, ulterior, că Mircea Aslău l-a rugat pe Kocsis să meargă la meci, pentru a-l ajuta. Zis și făcut, căci înainte de meci jucătorii au primit câteva sfaturi de la acesta, după care s-a retras din vestiar, pentru ca Aslău să poată ține ședința singur. Pe tot parcursul partidei, Ioan Kocsis Josan a stat pe banca tehnică a celor de la ACU, alături de un nou adus, pe post de „secund”, Grigore Bora. La pauză, pentru că a văzut mai bine de pe margine, „omul de bine” a dat și câteva indicații. Datorită generozității de care a dat dovadă, Mircea Aslău i-a mulțumit lui Kocsis, chiar în cadrul Conferinței de presă.

Mircea Aslău și-a dat drumul la gură

La Conferința de presă de după meciul de la Oradea, jucătorul, dar mai nou și antrenorul celor de la ACU Goldiș, Mircea Aslău a avut o răbufnire de câteva zeci de secunde, în care a spus cam tot ce are pe suflet. Iată ce a declarat acesta: **„Suntem o echipă care parcă nu este în Arad, suntem ai nimănui. În oraș nu e loc și pentru noi, toată lumea e cu UTA. UTA, UTA și iar UTA. Poate mergem și noi prin Ungaria ori Macedonia, să ne primească acolo - în campionatul lor - și să ne ofere măcar condiții minime. La stadion nu avem apă caldă și în scurt timp se va dărâma și arena pe care jucăm. Este foarte greu să terminăm campionatul, în aceste condiții, dar cred că șanse de salvare există încă. Acum, că situația este disperată, jucătorii nefiind plătiți de luni de zile, facem tot posibilul să mergem înainte. Băieții care nu sunt din Arad îi luăm la noi acasă, la familiile noastre, le dăm mâncare, să nu se simtă și mai penibil decât ar trebui. În plus, vom pune bani din buzunar - dacă e nevoie - pentru a merge la partidele din deplasare. Este incredibil pentru Divizia B ce se întâmplă la noi”.**

Când a auzit Zsolt Muzsnay ce spune Mircea Aslău, a pus capul în pământ și le-a spus ziariștilor: **„Mi-e rușine de cum am câștigat în fața unei astfel de echipe”.**

Așadar, se confirmă - dacă mai era nevoie - că situația la ACU este disperată, iar dacă în această săptămână lucrurile nu se pun la punct, pentru a reveni pe un făgaș normal, atunci chiar putem spune că echipa este a nimănui, iar șansele de salvarea de la retrogradare, dar și de existență a clubului, devin foarte mici.

Grupaj realizat de Leo Sfâra

Destinul este acum în mâinile tale!

AVIVA

Consilierea financiară – oportunitatea unui nou început

Pentru mulți dintre noi, construirea unei cariere poate fi asemănată cu escaladarea unui munte.
Cei care au încredere în forțele proprii au curajul să se avânte spre vârfuri semețe, animați de dorința imbatabilă de a reuși. Nu există obstacole, dacă îți fixezi obiective clare, pe care știi că trebuie să le atingi.

Să încercăm un scurt exercițiu de imaginație...

Ți-ai dori...
- O activitate creativă care să te scoată din rutina obișnuită?
- Munca în echipă sau lucru individual ?
- Venituri care să îți asigure mai mult decât o stare de siguranță, ba chiar confort pentru tine și familia ta?
- O afacere proprie?
- Un domeniu de activitate care să te ajute să te dezvolți mai târziu?
- Contacte și relaționare cu cât mai mulți oameni?

Dacă ai răspuns "DA" la cel puțin trei dintre întrebările de mai sus, atunci TREBUIE să optezi pentru o poziție în vânzări în domeniul consultanței financiare!
Pentru că nici o altă meserie nu te va solicita atât de mult, oferindu-ți însă în același timp și satisfacții pe măsură! Zilnic vei fi bombardat de întrebări și vei încerca să dai soluții încercând să-i ajuți pe clienți să poată beneficia de bani atunci când au mai mare nevoie de ei: la pensie, în cazul apariției unei probleme de sănătate, pentru o casă, pentru studiile copiilor, pentru evenimente neprevăzute etc.

Din ce în ce mai multă lume știe că asigurarea de viață reprezintă un instrument necesar consolidării siguranței financiare a familiei.
În timpul vieții, investim în proprietăți, în mașini, în afaceri, acțiuni, obligațiuni, depozite bancare, valută. Dar cea care ne protejează la nevoie ca să nu le pierdem și să nu ajungem să le vindem este asigurarea de viață.
Pentru că asigurarea de viață reprezintă sinteza acestor investiții anterioare.

Adică, ceea ce tu vei vinde reprezintă un produs modern, competitiv, care încearcă să răspundă cât mai bine diferitelor tipuri de nevoi pe care le poate avea un client.
Ceea ce este important, este faptul că nu pornești de la zero, ci ai suportul unei companii de prestigiu care îți oferă tot sprijinul de care ai nevoie să pornești în această carieră: birou, telefon, calculator, training, asistență managerială. E ca și cum ai începe o afacere, fără a avea nevoie de o investiție inițială.
AVIVA își ajută foarte mult în această direcție membrii echipei, încurajându-i să-și dezvolte spiritul antreprenorial.
Iar satisfacția este cu atât mai mare când știi că lucrezi pentru tine, dar beneficiezi de susținerea unei întregi organizații!
Desigur, succesul depinde de dorința și efortul tău personal!
Trebuie doar să dai dovadă de perseverență, entuziasm, dinamism, să fii dedicat și să investești timp; iar satisfacțiile nu vor întârzia să apară!

Te așteptăm să te alături și TU echipei noastre!

Trimite-ne CV-ul la adresa de e-mail: dsf@aviva.ro

www.aviva.ro

(com./03.2005)

Preliminariile C.M. de fotbal - Germania 2006

„Portocala mecanică" i-a lovit în cap pe „tricolori"

România - Olanda 0-2 (0-1)

Trupa lui Pițurcă a primit o palmă parcă părintească de la superioara ei, echipa Olandei. Parcă nici un moment nu am avut impresia că o să putem emite pretenții în jocul de sâmbătă. Asta, poate și datorită faptului că în secunda 40 Cocu a înfipt cuțitul în inima românilor, cu un gol de manual, înscris fără nici o opoziție a omului său de marcaj, Tiberiu Ghioane. Din acel moment, „tricolorii" trebuiau să se depășească într-un mod cu totul deosebit, dar limitele și-au spus cuvântul. Singura mare șansă de gol a echipei noastre a venit de la (prea) bătrânul Moldovan, care în minutul 11 a fost aproape de egalare, dar portarul olandez Van der Saar a prins miraculos mingea, în doi timpi. În rest, mult chin, iar la buturile lui Lobonț se succedau destule faze periculoase, în prim-plan aflându-se golgeterul Van Nistelrooy.

În partea secundă a întâlnirii au existat câteva minute de forcing al „tricolorilor", dar fazele clare de gol au lipsit, căci Ilie a fost ca și inexistent, Moldovan nu mai e la prima tinerețe, iar Pancu, de unul singur, a fost mai tot timpul hăituit de fundașii adverși, până când a cedat, nemaifiind periculos în nici un fel după o oră de joc. După ce au stat la cutie, parcă deliberat, pentru a lua puțin aer, olandezii au revenit în atac, de multe ori periculos, dar atacanții Van Nistelrooy și Kuyt au ratat cu seninătate.

Pentru a nu mai spera chiar la nimic, „portocala mecanică" i-a lovit, drept în cap, pe „tricolori", cu cinci minute înainte de fluierul final. Atunci, o fază rar văzută pe stadioane (centrare Kuyt, prelungire cu călcâiul, Van Nistelrooy), l-a adus în poziție singur cu portarul pe Babel, care l-a executat scurt pe Lobonț și era 0-2.

S-a demonstrat, încă o dată, că nu suntem la nivelul marilor echipe din Europa, România având, acum, statut de formație din lumea a doua a fotbalului european. Nu de alta, dar Olanda, spre exemplu, a fost superioară la toate capitolele, în special la cel fizic. Așadar, calificarea pentru C.M. din Germania e compromisă în totalitate, iar acum nu ne mai rămâne decât să așteptăm un sprijin, poate divin, sau să reconstruim echipa în vederea „europenelor" din anul 2008.

„Cocoșul galic" a stricat o zi liniștită în Europa

Meciurile din cadrul preliminariilor Campionatului Mondial de Fotbal, Germania 2006, zona europeană, au avut rezultate finale scontate, previzibile, poate doar cu o excepție, Franța nereușind să treacă de Elveția, chiar la Paris. Iată, în continuare, situația din grupe, după jocurile de sâmbătă.

Grupa a II-a

Georgia - Grecia 1-3, Turcia - Albania 2-0, Danemarca - Kazakhstan 3-0.

Clasamentul: 1. Ucraina 14p.; 2. Grecia 11p.; 3. Danemarca 9p.; 4. Turcia 9p.; 5. Albania 6p.; 6. Georgia 5p.; 7. Kazakhstan 0p.

Grupa a III-a

Estonia - Slovacia 1-2, Liechtenstein - Rusia 1-2.

Clasamentul: 1. Portugalia 13p.; 2. Slovacia 13p.; 3. Rusia 10p.; 4. Letonia 7p.; 5. Estonia 7p.; 6. Liechtenstein 4p.; 7. Luxemburg 0p.

Grupa a IV-a

Israel - Irlanda 1-1, Franța - Elveția 0-0,

Clasamentul: 1. Irlanda 9p.; 2. Franța 9p.; 3. Israel 9p.; 4. Elveția 6p.; 5. Cipru 1p.; 6. Insulele Feroe 1p.

Grupa a V-a

Italia - Scoția 2-0.

Clasamentul: 1. Italia 12p.; 2. Norvegia 7p.; 3. Slovenia 7p.; 4. Belarus 4p.; 5. Scoția 2p.; 6. Moldova 1p.

Grupa a VI-a

Țara Galilor - Austria 0-2, Anglia - Irlanda de Nord 4-0, Polonia - Azerbaidjan 8-0.

Clasamentul: 1. Anglia 13p.; 2. Polonia 12p.; 3. Austria 8p.; 4. Irlanda de Nord 3p.; 5. Țara Galilor 2p.; 6. Azerbaidjan 2p.

Grupa a VII-a

Belgia - Bosnia 4-1.

Clasamentul: 1. Serbia 10p.; 2. Spania 8p.; 3. Lituania 8p.; 4. Belgia 4p.; 5. Bosnia 2p.; 6. San Marino 0p.

Grupa a VIII-a

Bulgaria - Suedia 0-3, Croația - Islanda 4-0.

Clasamentul: 1. Suedia 12p.; 2. Croația 10p.; 3. Bulgaria 7p.; 4. Ungaria 6p.; 5. Islanda 1p.; 6. Malta 1p.

Grupaj realizat de Leo Sfâra

Situația „la zi" în Grupa I

România - Olanda 0-2, Cehia - Finlanda 4-3, Armenia - Andorra 2-1

Clasamentul

1. Olanda	5	4	1	0	12-3	13
2. Cehia	5	4	0	1	10-5	12
3. România	6	3	1	2	10-7	10
4. Finlanda	6	3	0	3	13-10	9
5. Macedonia	6	1	2	3	6-7	5
6. Armenia	6	1	1	4	4-13	4
7. Andorra	6	1	1	4	3-13	4

Miercuri, 30 martie a.c., se joacă meciurile: Macedonia - România, Olanda - Armenia și Andorra - Cehia.

Victor Pițurcă: "E diferență de valoare între noi și Olanda"

Victor Pițurcă, antrenorul echipei naționale de fotbal a României, a declarat după meciul pierdut pe teren propriu cu Olanda (0-2), în preliminariile CM 2006, că este "diferență de valoare între formația noastră și cea a Olandei.

"Olanda și Cehia sunt peste echipa noastră. Asta e realitatea. Este diferență de valoare. Nu trebuie să facem o tragedie din acest eșec. Cine suntem noi, Brazilia?", a spus Pițurcă.

"Faptul că am primit gol în primele secunde și-a pus amprenta asupra jocului și asupra rezultatului. Era normal ca ei să vină peste noi. Nu am reușit să revenim în fața unei echipe deosebit de puternice, care a pus poarta noastră de multe ori în pericol. În prima repriză nu am jucat deloc bine, m-a nemulțumit circulația mingii. În repriza a doua am avut și noi ocazii de gol, dar am fost lipsiți de șansă. La acest nivel, însă, e foarte greu să revii, cel mulți poți obține un egal. Dacă reușeam un gol poate se schimba situația, dar puteam pierde și așa", a mai spus Pițurcă, antrenorul României considerând că echipa mai are șanse minime de calificare și numai prin jocul rezultatelor, o victorie în Olanda și una cu Cehia.

Pițurcă a mai spus că a decis ca fundașul Cosmin Contra să nu joace titular, iar acesta a cerut să nu fie trecut pe foaia de joc. "Din punctul meu de vedere nu se prezintă la parametri normali din punct de vedere fizic, iar Ogăraru și Petre Marin au demonstrat că sunt în formă după meciurile din Cupa UEFA."

Selecționerul a afirmat că, în funcție de problemele medicale apărute, toți cei 22 de jucători selecționați vor face deplasarea în Macedonia, pentru jocul de miercuri.

"În caz că nu vom câștiga în Macedonia, iar șansele de calificare sunt compromise total, voi reîncepe reconstrucția echipei naționale, dând mai mult credit jucătorilor tineri. Trebuie, totuși, avută în vedere și situația în care se găsește naționala de tineret, care are șanse de calificare, iar realizarea acestui lucru ar fi o performanță foarte mare. Probabil, scheletul primei echipe va fi constituit de jucătorii de la echipa de tineret. României îi lipsesc jucătorii de valoare, pentru că azi s-a dovedit că experiența nu este de ajuns. Am adus cei mai în formă și cei mai valoroși jucători pe care îi avem în acest moment, dar se pare că m-am înșelat în privința unora. Este vorba și de generații. Cu unele valoroase s-au obținut performanțe, iar acum e firesc să urmeze o perioadă mai slabă", a precizat Pițurcă.

Fotbal, Divizia D

Voința Mailat - CNM Livada 3-3 (1-3)

Au marcat: *Neamț (min.6, 65, 88) respectiv M.Moț (min.28), Cozea (min.31), Pantea (min.32);* ***Mailat:*** *Dușan - G.Lionti, Manga (min.46 Covaci), Pavel - I.Lionti (min.80 Nadiu), Edu, Bălan (min.60 Cuedan), Pleșca - Neamț, Petrovici, Cândea.* ***Antrenor:*** *Dan Cuedan;* ***Livada:*** *Dulhaz - S.Dragalina, Dragu, Lengyel, Moțiu (min.75 Nești), Iancu - Curta, Cl. Ardelean, M.Moț - Cozea (min.76 Bălă), Pantea.* ***Antrenor:*** *Mihai Roșca;* ***Cartonașe roșii:*** *Petrovici (min.90) respectiv Bălă (min.87);* ***Arbitri:*** *Cristian Trif - Gabriel Hărduț, Emil Arsa.* ***Observatori AJF:*** *Mircea Toderici, Nicolae Ardelean.*

● Gazdele au deschis scorul la prima acțiune periculoasă, centrarea lui Petrovici de pe partea stângă fiind reluată în plasă de ex-utistul Neamț din 4 metri. ● Livada a preluat apoi controlul, două lovituri libere executate de Cozea și M.Moț fiind salvate magistral de Dușan. ● Portarul oaspeților a fost însă învins de Mircea Moț, care a transformat un penalty ușor acordat de central, la o pătrundere a lui Pantea - oprit în blocajul lui I.Lionti, gazdele contestând îndelung decizia. Cozea a punctat pentru 2-1, confirmând încă odată că interesul pe care i-l acordă Dan Mănăilă este întemeiat (tehnicianul celor de la Liberty Salonta fiind prezent la meci), iar în faza imediat următoare Pantea a dus scorul la 3-1, profitând inteligent de degringolada din defensiva Mailatului. ● În partea a doua, Dan Cuedan a stat la originea ambelor goluri ale gazdelor, la primul obținând penalty-ul transformat de Neamț pentru 2-3 (de data aceasta a fost rândul oaspeților să conteste justețea deciziei), iar cu două minute înainte de final a „orchestrat" golul egalizator, reușit de același Neamț (aflat într-o poziție suspectă de off-side).

R. Romanescu

Șoimii Lipova - Șoimii Pâncota 2-0 (1-0)

Duelul "șoimilor" din județ s-a încheiat cu victoria previzibilă a gazdelor, care s-a conturat mult mai ușor decât o arată scorul. Profitând de postura de favorit în fața lui Ioan Șold, Gigi Camenița a introdus în teren o echipă cu mulți tineri aduși în iarnă la Lipova, care au arătat reale calități, jucând fără complexe și creind faze frumoase de fotbal cursiv.

Încă din start, lipovanii asediază poarta lui Szabo, care este pus la încercare de șuturile lui Tisza, Schmidt, Bârlă, Bărbosu sau Horga. Scorul este deschis de Oros în min. 27, care speculează prompt mingea respinsă de portarul oaspete la o lovitură liberă foarte bine executată de Horga. Oaspeții ies și ei mai curajos la atac și finalul primei reprize le aduce o suită de cornere la poarta lui Leric, însă pe contraatac Iancu este oprit în extremis de Szabo.

Al doilea mitan continuă în aceeași serie de atacuri ale gazdelor, impulsionate de intrările lui Iancu și Ardelean. Acesta din urmă centrează pe jos, în min. 60, Strugariu pune latul la 3 m de poartă, Szabo respinge până la Iancu, care marchează golul de 2-0. Pâncotanii nu mai au forța să revină și jocul este cu totul la dispoziția gazdelor, care ratează cu seninătate ocazie după ocazie. Fluierul final avea să consfințească victoria fără dubii a gazdelor.

Greu de identificat jucătorii pâncotani, pentru că mulți aveau numerele de pe tricouri rupte.

Formații: Șoimii Lipova: Leric-Bărbosu, Șule, Baul, Fâșie, Bârlă, Tisa, Schmidt, Oros, Strugariu, Horga. Au mai jucat: Iancu, Ardelean, Sucigan, Vizitiu: Antrenor: Gigi Camenită.

Șoimii Pâncota: Szabo-Toth, Bunai, Herman, Pistrui, Dragoș, Pașca, Rașca, Șold, Gherman, Ghiță. A mai jucat: Bilan. Antrenor: Ioan Șold.

A arbitrat foarte bine Dumitru Buică, ajutat la tușă de Victor Ciurescu și Paul Ardelean; observator AJF: Gheorghe Igreț.

Dorin Ocneriu

Rezultatele etapei a XX-a

Șoimii Lipova-Șoimi Pâncota 2-0, Gloria-Crișul Ch.Criș 3-1, „U" Vinga-Național Sebiș 1-3, Romvest-Înfrățirea Iratoșu 1-0, Dacia Beliu-Inter Zimand Cuz 3-4, Mureșana Mândruloc-Voința Zimandu Nou 3-4, Voința Macea-Aqua Vest 0-0, Voința Mailat-CNM Livada 3-3, Șiriana Șiria-Textil Internațional Galșa 0-3 (f. j.).

Clasamentul

1. Gloria	20	18	0	2	74-15	54 (+24)
2. Lipova	20	17	2	1	60-9	53 (+23)
3. Mailat	20	13	3	4	57-20	42 (+12)
4. Macea	20	12	6	2	46-19	42 (+12)
5. Zimandu Nou	20	13	2	5	57-31	41 (+11)
6. A. S. Romvest*	20	12	4	4	54-17	38 (+10)
7. Dacia Beliu	19	10	2	7	42-26	32 (+5)
8. Aqua Vest	20	8	6	6	44-30	30 (0)
9. N. Sebiș	20	9	2	9	31-35	29 (-1)
10. Galșa	20	6	2	12	30-50	20 (-13)
11. Livada	20	6	2	12	31-58	20 (-10)
12. „U" Vinga	20	6	2	12	25-52	20 (-10)
13. Pâncota	20	6	1	13	22-46	19 (-11)
14. Iratoșu	20	5	3	12	25-35	18 (-12)
15. Zimand Cuz	20	5	3	12	24-42	18 (+12)
16. Crișul	20	4	4	12	19-58	16 (-14)
17. Mândruloc	19	4	1	14	24-54	13 (-17)
18. Șiria	20	2	1	17	13-83	7 (-23)

* Echipă penalizată cu două puncte

Etapa viitoare (2-3 aprilie 2005): Aqua Vest-Șoimii Lipova, Textil Internațional Galșa-Gloria, Voința Macea-Mureșana Mândruloc, Crișul Ch. Criș-Voința Mailat, CNM Livada-A. S. Romvest, Înfrățirea Iratoșu-Dacia Beliu, Șoimii Pâncota-„U" Vinga, Inter Zimand Cuz-Voința Zimandu Nou. Național Sebiș stă.

Gloria Arad - Crișul Chișineu Criș 3-1 (0-0)

Au marcat: *Cosmin Brândușe (min.58, 60, 63) respectiv Zdrențan (min.50).*

Gloria: *Dronca - L.Olariu, Țițca (min.68 Rad), I.Petcuț, Ionele, Vulpe (min. 55 C.Olariu) - Panin (min.75 Burtea), Melnic, Militaru - Negrea (min.76 Iftime), Cos.Brândușe.* ***Antrenor:*** *Mihai Petcuț.*

Crișul: *Herlea - Șanta (min.80 Chiș), Bakos, Lasc, Avram, Balint - Mărcuș, Moca, Gârbovan - Zdrențan (min.80 Bembe), Iuga.* ***Antrenor:*** *Radu Turcaș.*

Arbitri: *Paul Barta - Robert Pantiș, Ovidiu Belejan.* ***Observator AJF:*** *Ionuț Leac.*

■ După ce Zdrențan a deschis scorul în ultima partidă disputată de Gloria pe terenul „Blănarul" (echipa lui Mihai Petcuț urmând a se muta pe „Atletico"), Crișul a părut capabilă să dea lovitura. Până atunci, vizitatorii au jucat destul de bine, recurgând la o tactică bazată pe o apărare supraaglomerată, lăsând puține breșe pentru echipa gazdă. ■ Cosmin Brândușe a transat soarta partidei, devenind eroul echipei sale în doar cinci minute, interval de timp în care a făcut de toate: a egalat, cu noroc, e drept, șutul său fiind deviat în plasă de un fundaș advers, și-a adus echipa în avantaj și a punctat pentru 3-1, transformând impecabil un penalty obținut tot de el. ■ Cu zece minute înainte de final, oaspeții au avut ocazia să relanseze partida, fostul șirian Mărcuș obținând o lovitură de pedeapsă. A executat Moca, dar Dronca a respins, goalkeeperul gazdelor reușind să se opună apoi la trei reluări succesive ale jucătorilor Crișului! ■ În cele trei etape scurse de la reluarea campionatului, Gloria a înregistrat un parcurs fără greșeală, liderul obținând maximum de puncte. Fără golgeterul Mihali, trupa lui Petcuț are în continuare cel mai bun atac al D-ului arădean, menținându-și prima poziție, chiar dacă avansul de un punct nu conferă prea multă liniște.

Radu Romanescu

Scandal în lumea boxului arădean?

Excelentă performanța pugiliștilor arădeni, la faza zonală a Campionatului Național de box, pentru cadeți și juniori, desfășurată la sala „Decebal" din orașul nostru. Nu mai puțin de șapte sportivi au reușit calificarea la turneul final, care se va desfășura la Brăila, la începutul lunii mai. I Ce! șapte vin de la cluburile importante ale Aradului, Box Club (organizator al competiției) și Motorul Sivo Lazăr. Patru boxeri a trimis la finală

Foto: M. Szego

Dionisie Szekely și Florin Barna, iar trei, Adolf Ivanovici și Florin Ștefan. Performerii sunt următorii: Georgian Neyki, Mădălin Rusu, Cristian Șipoș, Ciprian Neyki, Luigi Olteanu, Cristian Irimia și Gabriel Lefter. I Profitând de statutul de organizatori, cei de la Box Club Arad s-au dat bine pe lângă antrenorul federal Alec Năstac, prezent și el la competiția din orașul nostru. Astfel, se pare că Aradul are mari șanse să găzduiască, în luna iunie a acestui an, meciul amical dintre reprezentativele de juniori ale României și Ungariei. Năstac le-a confirmat conducătorilor de la Box Club că nu-i uită cu această competiție, rămâne de văzut dacă și pune în practică promisiunea făcută. Ori, a fost una de fațadă? Cine știe...I Mai rar am văzut așa arbitri slabi, precum s-au prezentat cei de la „zona" de la Arad. Cu câteva excepții, care de obicei întăresc regula, am avut parte de arbitri la care trebuia să le spui, chiar în timpul meciului, că nu fac bine ceea ce fac. Delegatul general, Vasile Croitoru a fost obligat, în mai multe rânduri, de slaba prestație a arbitrilor, să se ridice de la masa oficială, pentru a merge lângă ring, să dea indicații. Halal! I Apropo de arbitri. Se pare că arădeanul Constantin Bujor a căzut în dizgrația Tiberiu Cadar, inspectorul de specialitate al DJS Arad. Se vorbește că acesta ar fi făcut o adresă către superiorii săi, prin care cere înlăturarea lui Bujor din funcția de vicepreședinte al Asociației Județene de box, dar - mai mult - și înlăturarea acestuia din corpul arbitrilor români. Scandalul a pornit de la o recepție, oferită de cei de la Box Club Arad, săptămâna trecută, când arbitrul Bujor l-ar fi jignit pe Tiberiu Cadar. Ne aflăm, se pare, în fața unui scandal în boxul arădean, iar cum incidentul a ajuns și la urechile directorului DJS Arad, Stelian Văduva, ne așteptăm - foarte curând - să vedem ce turnură vor lua evenimentele. Poate, scandalul va fi oprit încă din fașă, ori - poate - vom avea surprize. Puțintică răbdare și vom afla. I Iată, la final, sponsorii și cei care și-au dat concursul la buna organizare a turneului: S.C. „Voss", Hotel „Iris", Cotta Internațional, Astra Vagoane Călători, „Security", Omniasig, Gardienii Publici, DJS Arad, Prefectura Arad și Universitatea de Vest „Vasile Goldiș".

Leo Sfâra

Rugbiștii arădeni au capotat, sâmbătă, pe Litoral

● Semifinalele, tot mai departe

Farul Constanța era super motivată înaintea duelului cu echipa arădeană. În cazul unui eșec o păștea divizia secundă, un succes ar fi scos-o din zona retrogradării. Mai mult, prin victoria asupra formației Contor Zenner U.A.V., 28-24, „marinarii" au produs surpriza rundei, favoriți fiind sportivii pregătiți de Ovidiu Șerban, ce ocupau poziția a treia a podiumului până la acest meci. Așa se întâmplă când îți desconsideri adversarul sau crezi că o partidă e dinainte câștigată numai pentru că ești mai bun. Probabil că așa s-a întâmplat în lotul arădean. **„Băieții au jucat foarte prost, au intrat înfumurați pe teren, considerându-se învingători dinainte. Numai că Farul s-a mobilizat exemplar și a reușit să câștige. Le-am atras atenția că nu va fi un meci ușor, însă au fost cu capul în nori. Au jucat sub orice critică"**, au fost cuvintele antrenorului Ovidiu Șerban despre meci. Să spunem că, la scorul de 24 - 23 în favoarea arădenilor, internaționalul Dimofte a greșit grav, iar gazdele, printr-un eseu, au stabilit scorul final de 28-24.

Punctele echipei arădene au fost reușite de: Gârbău, Nichescu și Mamuc - fiecare câte un eseu - în timp ce Dimofte a izbutit trei transformări din eseu și o lovitură de pedeapsă.

Din nefericire, cu acest eșec șansele echipei Contor Zenner U.A.V. de a intra în „careul de ași" al Diviziei Naționale BRD s-au micit considerabil. **„Nu trebuia să greșim. Acum, șansele de a accede în semifinale sunt foarte mici, mai cu seamă că programul meciurilor nu ne este favorabil"**, a conchis antrenorul Ovidiu Șerban.

Adela Ciolocoi

Rezultatele etapei a 12-a

Dinamo - Minerul Lupeni 143-12, Steaua - Bucovina Suceava 81-5, **Farul Constanța - Contor Zenner U.A.V. Arad 28-24**, Remin Baia Mare - Rulmentul Bârlad 45-16, Universitatea Cluj - Știința Petroșani 62-8

Runda proximă, sâmbătă, 2 aprilie: Bucovina Suceava - Dinamo, Știința Petroșani - Steaua, **Contor Zenner U.A.V. Arad - Universitatea Cluj**, Farul Constanța - Remin Baia Mare, Minerul Lupeni - Rulmentul Bârlad

Clasament

1. Steaua	12	12	0	0	746-90	60p	12 puncte bonus
2. Dinamo	12	11	0	1	701-171	54p	10pb
3. Cluj	12	8	0	4	407-197	38p	6pb
4. Arad	**12**	**7**	**0**	**5**	**305-250**	**35p**	**7pb**
5. Baia Mare	12	7	0	5	296-213	33p	5pb
6. Farul	12	4	0	8	228-469	20p	4pb
7. Petroșani	12	4	0	8	190-303	19p	3pb
8. Bârlad	12	3	0	9	209-439	15p	3pb
9. Suceava	12	3	0	9	196-543	13p	1pb
10. Lupeni	12	1	0	11	163-766	5p	1pb

Campionatul județean de șah, în plină desfășurare

La sediul P.P.C.D. se dispută campionatul județean de șah, reunind 10 concurenți - 2 maeștri internaționali, 2 maeștri, 2 candidați la titlul de maestru, 3 șahiști de categoria I și unul de categoria a II-a. După 4 runde, pe primele locuri se situează următorii: 1. Bogdan Ionescu 4 puncte (C.S. Contor Zenner Arad), 2. Ervin Mozes 3,5 p., 3. Marius Chereches 3 p. (Bătania). Organizatoare a întrecerii este Comisia Județeană de șah, prin av. Alin Câmpeanu, arbitru fiind desemnat maestrul emerit al sportului, Ardelean Rusalim Pavel.

A.H.

Din Italia, transmite ***Daniel Scridon***

La trei minute de semifinale

În localitatea italiană Castelnuovo Magra a început sâmbătă ediția a 18-a a turneului internațional de fotbal pentru copii, născuți 1992, dotat cu Cupa „Irio Chiodo", competiție ce are loc anual, cu prilejul sărbătorilor de Paști. Cele 16 echipe participante au fost împărțite în patru grupe, în fiecare dintre ele cap de serie fiind o formație din străinătate. Copiii de la A. S. Romvest '92 (antrenor Dinu Donca) au fost repartizați în Grupa B, alături de brazilienii de la San Stefano și italienii de la Carrarese și Castelnuovo Magra II. Jocurile s-au disputat pe terenuri de pământ bătut, pe durata a trei reprize de 13 minute, cu obligativitatea ca în repriza secundă să fie folosiți toți jucătorii înscriși pe raportul de arbitraj.

În prima partidă a turneului, doar ghinionul i-a privat pe jucătorii noștri de obținerea unui rezultat favorabil. După ce Monac a deschis scorul, iar Gavra, Vlad, Lakatos și iarăși Monac au irosit ocazii imense, în ultimele trei minute ale întâlnirii, italienii de la Carrarese au înscris două goluri norocoase - unul dintr-o lovitură liberă inventată de arbitru, impunându-se, împotriva cursului jocului, cu 2-1. După cum se va vedea mai târziu, acele blestemate trei minute aveau să ne coste calificarea în semifinale.

Seara, în nocturnă, elevii prof. Donca le-au servit brazilienilor de la San Stefano o lecție de fotbal. Golul atacantului Monac a parafat victoria Romvest-ului cu 1-0, dar și în acest meci s-a ratat enorm, scorul putând fi unul și mai drastic. Ieri dimineață, în ultimul joc al grupei, contra echipei secunde Castelnuovo Magra, Cuedan et company s-a impus într-o manieră categorică, scor 3-0, grație reușitelor semnate Monac, Bulc și Vlad. Tardiv, deoarece înfrângerea din meciul inaugural ne-a aruncat în lupta pentru locurile 5-8, cu toate că, în opinia organizatorilor, Romvest a fost cea mai bună echipă din grupă. Să mai precizăm că această din urmă partidă s-a jucat pe un teren impracticabil și o ploaie torențială, iar portarul Csurka a apărat un penalty în repriza a III-a. Celelalte rezultate din grupa noastră au fost: San Stefano-Castelnuovo Magra II 3-2; Carrarese-Castelnuovo II 3-0 și Carrarese-San Stefano 1-0. În urma acestor partide, clasamentul final al grupei se prezintă astfel: 1. Carrarese 9 p.; 2. Romvest 6 p.; 3. San Stefano 3 p.; 4. Castelnuovo II 0 p.

În continuare, arădenii vor juca în turneul 5-8, având de înfruntat adversari clasați pe pozițiile secunde în celelalte grupe. Vom reveni cu amănunte.

Ne scriu cititorii

„Mă numesc **Săvulescu Adrian,** fost arbitru divizionar cu o vechime de peste 20 de ani în arbitraj, din 1991 stabilit în Germania.

Vă scriu această scrisoare cu speranța că se mai poate produce o schimbare în arbitrajul arădean iar adevărul va triumfa. De la 1500 km de țară urmăresc continuu decăderea arbitrajului arădean patronat cu un cinism rar întâlnit de echipa condusă de Selejan, dar manevrată din spate de Toderici M. și Vătran D.

Acest trio celebru a făcut și inventat în timp tot felul de regulamente și amendamente pentru a împiedica și elimina din cursa alegerilor toți pretendenții la funcțiile lor, a se vedea cazurile anterioare Ologeanu, Sfârlogea, Gherghel, Halja etc., au creat animozități vezi cauzele grave ale arbitrilor divizionari lăsate cu sancțiuni și procese. Cu toată stima vreau să le amintesc celor trei „corifei" următoarele:

D-le președinte Selejan ești depășit de vârstă, nu ai studiile necesare pentru ocuparea funcției, iar experiența fotbalistică ai făcut-o pe câmpul de instrucție cu soldații, dar văd că aceste lucruri le ceri de la pretendenții la scaunul pe care nu vrei să-l lași.

Toderici Mircea dat afară din arbitraj datorită necunoașterii regulamentului și cu un dosar penal grav în spate.

Vătran Dorin un „prieten al arbitrilor" trimis pe ascuns la un curs intensiv de Divizia B de fosta conducere, deși în acel an figura pe poziția 35-a ca și valoare pe lista trimisă la FRF privind ordinea valorică indiferent de categorie. Aici mai am un mic amănunt, la o invitație venită din Ungaria privind un schimb de experiență fostul președinte al Colegiului de Arbitri, Mironescu C-tin, pe acea vreme jurist la Indecoop Arad, nu primise viză de ieșire din țară, dar Vătran da. Ar fi bine în cazul acesta, de cercetat arhivele Securității, nu de altceva dar să știe și arbitrii ce conducători au.

Cu toate că de vreo 5 ani nu am mai trecut pe la foștii colegi, fiind scârbit de ceea ce se întâmplă, vă scriu deoarece văd că în ultimul timp acest celebru trio vrea să-l elimine pe Dan Ghirlea, fostul metodist care a condus ani de zile mișcarea fotbalistică cu rezultate foarte bune.

Acum se pune întrebarea de ce vor să-l distrugă pe Dan Ghirlea și am să vă dau tot eu răspunsul: un om cu integritate morală și un foarte bun cunoscător al mișcării fotbalistice le-ar strica combinațiile și afacerile, nu ar mai fi loc de compromisuri și, implicit, de avantajele care decurg din aceste „inginerii fotbalistice".

Cum au fost îndepărtați în timp Ologeanu D., Bălan, Sfârlogea, Gherghel, Crișan Marcel, Remus Câmpeanu, Halja Iosif va fi și Ghirlea Dan redus la tăcere.

Mă întreb unde este opinia arbitrilor care se lasă conduși de așa exemplare de conducători? Unii au părăsit Aradul nemaisuportând tratamentul - vezi cazul Ologeanu Jr., iar alții nu au curajul. Vreau să le reamintesc actualilor arbitri că Colegiul de arbitri din Arad a fost întotdeauna condus de oameni de o cinste morală deosebită, vezi cazul Mironescu C-tin, Gaci, Vogel, fie-le țărâna ușoară, tradiție care și cu ajutorul vostru trebuie să continue".

Baschet juvenil

LPS ICIM Arad a acces la turneul semifinal

● Orașul nostru, posibilă gazdă a întrecerii

Echipa arădeană a întâlnit recent, la sala „Decebal", formația Lapi Dej, meciul contând pentru ultima etapă din Seria de Vest a C. N. de junioare I. Cu toate că aveau „biletele" pentru semifinale asigurate, fetele pregătite de Elisabeta Mateș și Constantin Wünsch au încheiat triumfătoare campionatul, impunându-se cu scorul de **56-50 (14-10, 11-17, 18-10, 13-13).** Punctele grupării arădene au purtat semnătura sportivelor: V. Rus 17, Haas 15, Săracuț 14 (1x3), Mărginean 8 (1), Dobromirescu 2. De partea cealaltă, cea mai prolifică jucătoare a fost Cherebeț - 19 (1), secondată de G. Rus - 13 (1).

Clasamentul final al Seriei de Vest prezintă următoarea configurație: 1. „U" Cluj - 28p; **2. L.P.S. ICIM - 25p;** 3. C.S.Ș. Satu Mare - 24 p; 4. Lapi Dej - 22p; 5. Liceul „Mihai Eminescu" Oradea - 21p; 6. C.S.Ș. Salonta - 15p. Mai departe s-au calificat primele patru formații, în timp ce LPS Târgu Mureș s-a retras din competiție.

Printre adversarele echipei LPS ICIM Arad, formație ce a câștigat titlul național în ediția precedentă, se numără favorita la câștigarea medaliei de aur - Universitatea Cluj Napoca, CSȘ Satu Mare, Lapi Dej, Magic Sibiu, Liceul „M. Kelemen" Sf. Gheorghe, CET Govora și C.S.Ș. Ploiești.

Turneul semifinal se va disputa între **6-10 aprilie a.c.**, „bătălia" pentru găzduirea întrecerii dându-se între orașul nostru și Sfântu Gheorghe.

Adela Ciolocoi

Complexul Expozițional ROMEXPO
Târgul International București

tnt

7-10 aprilie 2005
a XIII-a ediție

Program de vizitare:
7 - 10 aprilie 2005: orele 10.00 - 18.00

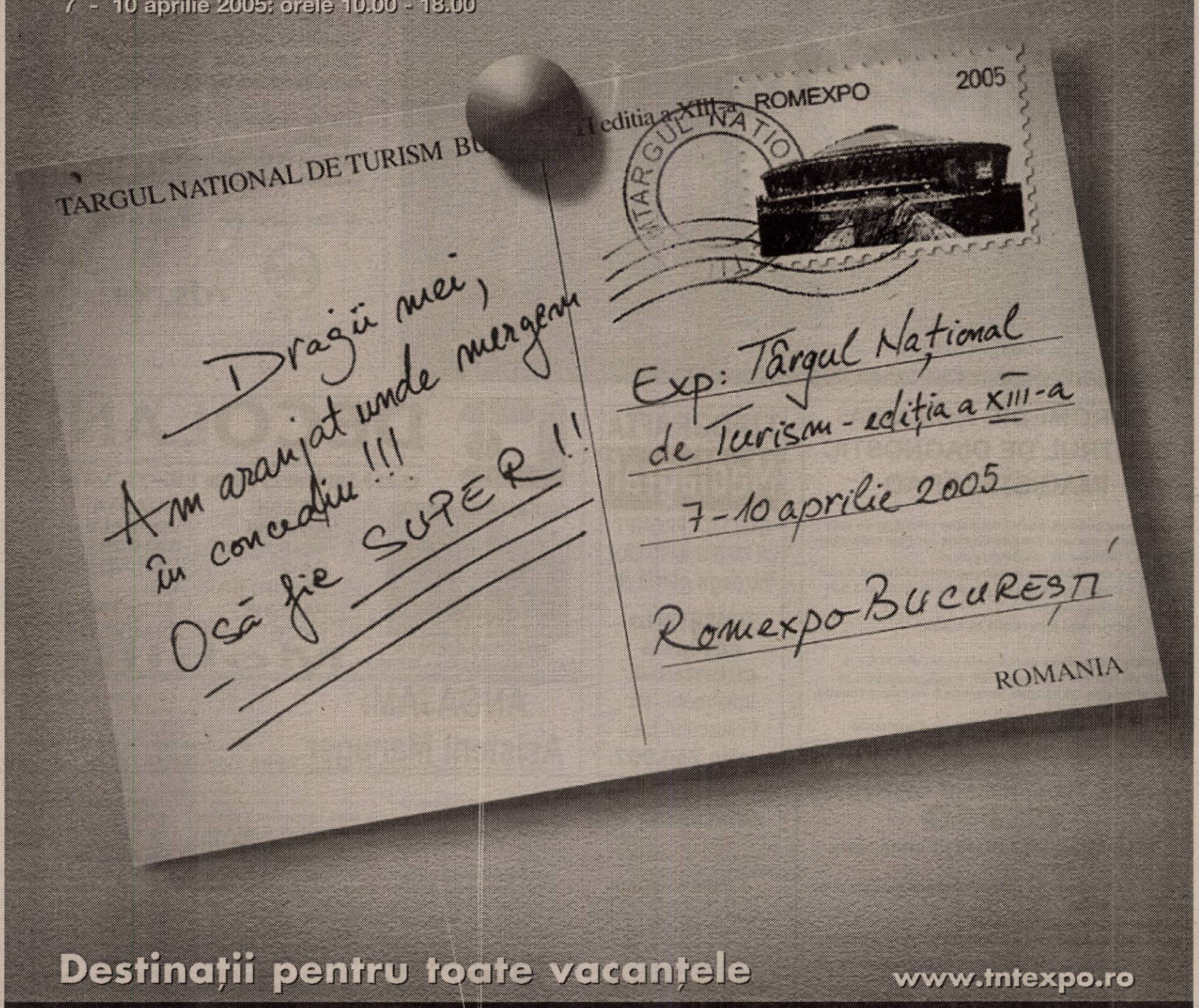

Destinații pentru toate vacanțele

www.tntexpo.ro

TNT 2005 Expo Sport și Agrement

Cel mai prestigios hipermarket de vacanță din România. Etalonul industriei turistice românești

Parteneri media:

PRIMA TV · KISS FM · VACANȚE & călătorii · SAPTE SERI · profitromania

Organizator: romexpo COMPLEXUL EXPOZIȚIONAL BUCUREȘTI TÂRGUL INTERNAȚIONAL

Membru: ufi Member · CEFA

(com.1538/2005)

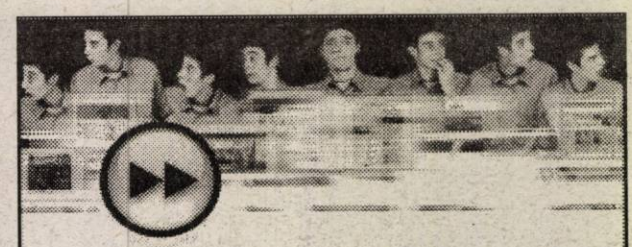

Vești bune de la RDS !

Noul serviciu CableLINK îți oferă TRAFIC NELIMITAT în Internet, viteză de până la 256 kbps și o LINIE TELEFONICĂ gratuită, cu multe minute incluse gratuit.

În plus, modemul îl primești gratuit în custodie.
Lățimea de bamdă variază în funcție de volumele de trafic atinse în timpul lunii.

Ai noul CableLINK ! Ce mai aștepți ?

100% internet
0% taxe telefonice
rds.LINK
www.rdslink.ro
Arad: Piața Spitalului bl. 28, Piața Avram Iancu 8, Micălaca 337
tel: 0357/400.418, e-mail: arad@rdslink.ro
(C.344/2004)

EUROMEDIC ROMANIA CENTRUL DE DIAGNOSTIC IMAGISTIC ARAD

Organizeaza concurs pentru ocuparea unui post de asistent receptie si a unui post de asistent medical radiologie:
Cerinte: - Diploma de asistent medical
- Cunostinte foarte bune operare PC-Word, Excel
- Disponibilitate la un program de lucru in 3 ture
- Aspect ingrijit
- Orientare spre relatia cu clientul

Persoanele interesate sunt rugate sa trimita un CV la numar de fax: 369 105 sau e-mail: arad@euromedic.ro pana la data de 31.03.2005, in atentia D-rei Laura Tomuta.

Numai candidatii selectionati vor fi contactati.
(com./03.2005)

TIPOGRAFIA Mediagraf

EXECUTĂ PROMPT LA PREȚURI AVANTAJOASE întreaga gamă de TIPĂRITURI la cererea clientului. Informatii, str. Feleacului f.n., telefon 250.902.

DECOLAND

CONSTRUIESTE-TI VISUL

GRESIE FAIANTA
ADEZIVI VOPSELE
SCULE BATERII
CAZI CABINE DUS
SETURI BAIE USI
PARCHET ELECTRICE
HOTE CHIUVETE INOX
Mobilier

TRANSPORT GRATUIT !!!
RATE IN MAGAZIN FARA AVANS!!!
(C.1127/2005)

ANGAJAM: Asistent Manager

CONDITII:
-cunostinte contabilitate primara
-abilitati operare PC
-disponibilitate la program prelungit
-carnet de conducere categoria B
CV-urile se depun la sediul firmei
Calea A. Vlaicu 28-32 Tel.: 347 922, 0741 159 991

s.c. IPEC Management Eastern s.r.l

ANGAJEAZĂ

MANAGER DE PROIECT PENTRU INEU

CERINȚE:
- domiciliul în Ineu/Arad sau disponibilitatea de deplasare zilnică
- mașină personală
- disponibilitate la program prelungit
- experiență de minim 2 ani în construcția de clădiri și general

Vă rugăm depuneți CV-ul pt. acest post la adresa de e-mail: olimpia@ipecromania.com.
Tel.: 0256 473 636; 0740 337 469; fax.: 0256 474 171.
Menționăm că C.V.-urile pot fi trimise și prin fax, sau la adresa: str. Tulcea nr. 4, Timișoara.
(3710432)

TRANSILVANIA GENERAL IMPORT EXPORT

. angajeaza
pentru Compania Arad

CONTABIL SEF

Cerinte :
Studii superioare economice - specializarea contabilitate-finante constituie avantaj
Experienta relevanta in activitatea contabila constituie avantaj
Abilitati manageriale si de comunicare
Cunostinte de operare PC

Se ofera un pachet salarial atractiv si posibilitatea dezvoltarii unei cariere în cadrul celei mai mari companii de distributie din Romania.

Trimiteti CV si scrisoare de intentie la sediul firmei din Oradea, str. Teatrului, nr. 1- 2, Departamentul Resurse Umane sau pe email hrdep@europeandrinks.ro
Informatii la telefon 0259/407.282 sau 0259/407.200 int.131
Doar persoanele selectate vor fi invitate pentru interviu.
(com./03.2005)

ANIVERSĂRI

Un sincer și călduros LA MULȚI ANI, domnișoarei **jr. DIANA R. JURCHELA.**
Fie ca cel de-al 25 trandafir adăugat în buchetul vieții tale, să-ți aducă fericire, bucurie și tot ce îți dorești. Te iubesc, CODRIN. (6925)

VÂNZĂRI APARTAMENTE O CAMERA

Vând 2 garsoniere, cf. 1, același bloc, et. 1-2, amenajate, zona Alfa, preț 21.000 Eu, negociabil. Telefon 0744.438.234, 0744.778.688. (6467)

Vând garsonieră cf. 1, 33 mp, parter, contor apă, cablu, Micălaca, bloc 173, 19.000 Eu. Telefon 0741.020.354, 0257-231985, seara. (6483)

Vând apartament 1 cameră, ușă metalică, termopan, termotecă pe gaz, balcon, Vlaicu, et. 7/8, preț 27.500 Eu, negociabil. Informații 0741.051.659. (6916)

Vând garsonieră 40 mp, central, str. Lacului, nr. 2, lângă viitorul Supermarket, totul nou în interior, preț 25.000 EU. Telefon 0788.333.613. (6926)

Vând apartament 1 cameră 49 mp, etaj intermediar, Micălaca 500, 22.000 EU. Telefon 0744.542.931; 279718. (7008)

Vând apartament 1 cameră, 45 mp, Boul Roșu. Telefon 0726.289.694. (7011)

Vând garsonieră Grădiște, str. Comunarzilor, 14.500 EU ușor negociabil. Telefon 218096 după ora 17 sau 0742.969.051. (Ag. UTA, 374)

Vând urgent garsonieră confort I, Micălaca (Miorița), balcon închis, curată, locuibilă imediat, preț 20.900 EU negociabil. Telefon 277282. (7002)

VÂNZĂRI APARTAMENTE DOUA CAMERE

Vând apartament 2 camere + cameră-hol, 2 băi, bucătărie, terasă-colnă metal, gaz, apă caldă-rece, cumpărat, achitat în 1998, intabulat, CF fără sarcini, Sebeșului 11 (Ion Georgescu), 22.200 Eu. Telefon 0745.420.548 (6769)

Vând apartament 2 camere, amenajat, etaj 1, Vlaicu, 76 mp, 32.000 Euro. Telefon 0742.371.265. (6576)

Vând apartament 2 camere, decomandat, central, parter (OMV), preț 26.000 Euro, negociabil. Telefon 0745.895.483. (Ag. UTA, 337)

Vând apartament 2 camere, Legea 112, în centru, bucătărie, baie, hol, preț informativ 30.000 EU. Telefon 0744.761.861; 0744.955.689. (6109)

Vând apartament 2 camere, et. I, str. Horia, suprafață 120 mp, preț 56.000 Euro.Telefon 228411. (6407)

Vând urgent apartament 2 camere, Vasile Milea. Telefon 0723.308.286. (7011)

Vând apartament 2 camere, ultracentral, et. 1, fără Legea 112, 90 mp, neamenajat. Telefon 0743.416.989. (6739)

Vând apartament 2 camere, complet dotat, liniște, luminos, Romanilor, 37.300 Euro. Telefon 0740.886.894. (6290)

Vând apartament 2 camere, decomandat, Miorița, etaj 4/4, ocupabil imediat, preț 31.000 Euro. Telefon 255393; 0724.347.972; 0744.315.889. (6698)

VÂNZĂRI APARTAMENTE TREI CAMERE

Vând urgent apartament 3 camere, Vlaicu-Fortuna, renovat 2004, geamuri, uși + instalații, 33.000 Eu. Telefon 0740.146.864. (6523)

Vând apartament 3 camere, renovat, termopane, central, etaj 2, preț 32.000 Euro. Telefon 0742.325.159. (6604)

Vând apartament 3 camere, Alfa, parțial mobilat, utilat, preț 37.500 Eu, negociabil. Telefon 0257-258585, 0724.230.589. (6769)

Vând apartament 3 camere zonă ultracentrală, etaj 3, clima, termopane, vedere spre Bulevard, 52.500. Telefon 289544, 0740.249.544. (6810)

Vând apartament 3 camere, decomandat, 2 băi, 2 balcoane, îmbunătățit + garaj, Orizont - Micălaca. Telefon 279548; 0723.213.287. (6920)

Vând urgent apartament 3 camere, Alfa, etaj 1, 3 balcoane, negociabil. Accept credit ipotecar. Telefon 0257/214424; 0788.456.582. (6929)

Vând 3 camere, central, zona Episcopiei, 116 mp, renovat, 55.000 Euro. Telefon 213192; 0722.257.409; 0788.253.364; 0741.253.364. (6290)

Vând apartament 3 camere, decomandate, renovat, mobilat, 2 balcoane închise, termopan, et. 1, Alfa. Telefon 0744.629.030. (6095)

Vând apartament 3 camere, semidecomandat, confort II, etaj 4/4, Intim, amenajat modern, preț 37.000 Euro. Telefon 255393; 0724.347.972; 0744.315.889. (6698)

Vând apartament 3 camere, decomandat, 3 balcoane, etaj 1/4, Alfa, preț 42.000 Euro. Telefon 255393; 0724.347.972; 0744.315.889. (6698)

Vând apartament 3 camere, etaj 3, Alfa, 37.000 EU negociabil. Telefon 258044. (6606)

Vând apartament 3 camere, amenajat modern, poziție excelentă, Alfa, etaj 1/4, parchet laminat, balcon și ferestre termopan, termotecă, hol, bucătărie, băi granit, mobilă bucătărie și băi, 39.000 Euro. Telefon 0788.508.708. (6608)

Vând apartament 3 camere, 2 băi, Alfa, parter, 91 mp, neamenajat, contorizat apă și căldură, 34.000 EU negociabil. Telefon 0744.607.046. (3958)

(Continuare în pagina 17)

(Urmare din pagina 16)

VÂNZĂRI APARTAMENTE PATRU CAMERE

Vând apartament 4 camere, ultracentral, neamenajat, et. 1, fără Legea 112, 140 mp. Telefon 0743.416.989. (6739)

Vând apartament 4 camere, Vlaicu, zona X, geamuri termopan, gresie-faianță, ușă metalică, etaj 10, suprafața 77 mp, 38.000 Eu, negociabil. Telefon 272559, după ora 16 sau 0744.254.354. (6522)

Vând apartament 4 camere, parter, 130 mp, Banu Mărăcine, amenajat, bun pentru birou, cabinet, locuință, preț 79.000 Euro. Telefon 255393; 0724.347.972; 0744.315.889. (6698)

Vând apartament 4 camere Micălaca, zona 500, vis-a-vis de BILLA, îmbunătățit, contorizat apă, căldură, garaj. Preț negociabil. Telefon 0744.702.891. (6990)

VÂNZĂRI CASE

Vând casă, 550 mp, Vadului 8, zona Cadaș, 20.000 Euro, negociabil. Telefon 0744.520.730. (6019)

Vând casă 4 camere + teren, 1.100 mp, str. A. Șaguna, nr. 152. Telefon 0743.960.068. (6352)

Vând casă, localitatea Șilindia nr. 85, preț 9.000 Eu + 7 ha teren arabil, front stradal asfaltat. Telefon 0745.271.670. (p)

Vând casă 2 camere, din cărămidă, anexă, curte, gaz, apă, fs 30 m, singur în curte, str. Dorobanților, preț 69.000 Eu, negociabil. Telefon 0745.631.432. (6552)

Vând casă Grădiște, 2 camere, bucătărie amenajată Necherman, living, baie, spais, gaz, termotecă, 2 garaje, anexe în curte (vindem mobilată), 63.000 Euro, ușor negociabil. Telefon 279067; 0740.915.191. (6585)

Vând urgent casă, Lebăda, 200 mp, 2 camere mari, hol, baie, bucătărie, dependințe, acces auto, curte, toate utilitățile, termopan, necesită mici finisaje, Doberman cadou, preț 63.000 Euro. Telefon 274650; 0726.986.773. (Ag. UTA, 342)

Vând casă, 720 mp, FS 25 m, str. Poetului nr. 82. Telefon 0722.295.340. (6070)

Vând casă, str. Scărișoarei, nr. 29, 80.000 EU negociabil. Telefon 245071, 0741.451.331. (Ag. UTA, 356)

Vând casă cu teren 2.000 mp, casă cu grădină 900 mp și un loc de casă de 990 mp, în zona Subcetate. Informații telefon 281743. (6572)

Vând casă de cărămidă, mare, la șosea, ocupabilă imediat, comuna Șofronea. Telefon 416013. (Ag. UTA, 369)

Vând vilă mobilată, utilată, stil occidental, construcție nouă, Aradul Nou, preț 199.000 Euro, ușor negociabil. Telefon 0741.051.659. (6916)

Vând casă 3 camere, complet mobilată și utilată, 2 băi, bucătărie, loc de luat masa, 2 garaje cu telecomandă, piscină, gazon, sistem de alarmă, posibilitate mansardare, zonă liniștită, neinundabilă, Bujac, preț 129.000 Euro, ușor negociabil. Telefon 0745.104.215. (6916)

Vând casă mare, Ghioroc. Informații telefon 461392. (6923)

Vând urgent casă mare, Zimand Cuz, nr. 74. Telefon 217063; 0724.613.115. (6933)

Vând casă în Nădlac, compusă din 6 camere + anexe, preț negociabil. Telefon 0257-473241. (6851)

Vând în Gurba nr. 37, casă, grădină. Telefon 512270. (Ag. Ineu, 126)

Vând urgent casă în PĂULIȘ, 25.000 Euro, negociabil. Telefon 0744.814.714. (6446)

Vând casă Aradul Nou, preț 65.000 Euro, negociabil. Telefon 255393; 0724.347.972; 0744.315.889. (6698)

Vând casă cu teren 1.500 mp, în localitatea Șiria. Telefon 0721.379.673. (6676)

Vând casă, Andrei Șaguna, 600 mp, preț 42.000 Euro. Telefon 228411. (6407)

Vând casă cu etaj, în Lipova, teren aferent 1.300 mp. Telefon 0742.745.984. (Ag. Lipova, 106)

Vând casă cu teren 1440 mp, în Galșa. Informații telefon 531460. (3943)

Vând în Miniș Casă (colnă) cu 2000 mp teren, preț 50.000 EU. Telefon 0744.548.386. (109)

VÂNZĂRI SPAȚII

Vând GHERETĂ zona Intim, renovată, utilități, vad excelent. Telefon 0726.233.100. (Ag. UTA, 351)

Vând GHERETĂ zona Intim. Telefon 0722.419.336. (6089)

Vând/închiriez HALĂ, 2.000 mp, INDUSTRIE - DEPOZIT, în apropiere AEROPORT ARAD, zona industrială Sud-Vest, acces TIR. Telefon 0788.508.708. (6608)

Vând sau închiriez HALĂ, Micălaca: Cumpăr ambalaj bere. Telefon 0744.795.263. (7005)

Vând casă în Chișineu-Criș, patru camere, bucătărie, baie, pivniță, anexe. Preț 35.000 Eu, negociabil. Telefon 351281.

VÂNZĂRI TERENURI

Vând 22.000 mp (160x140), alei betonate, zona SEREGRĂDIȘTE. Telefon 0744.350.815. (6735)

Vând grădină în Miniș. Informații telefon 355105. (6454)

Vând loc de casă în Micălaca, 686 mp, FS 17 ml, preț 45.000 Euro, negociabil, fără intermediari. Telefon 0723.410.553. (6568)

Vând teren intravilan, 7.600 mp, în localitatea Arad, str. Eftimie Murgu. Telefon 0744.592.017. (6900)

Vând 3.000 mp teren cu construcții la 10 km de Arad. Telefon 0744.477.133. (3940)

Vând 100.000 mp extravilan, drumul european Arad-Nădlac, fs dublu asfaltat, 170/570 ml, 3,5 Eu/mp. Telefon 253364, 0722.257.409. (6290)

Vând teren centura Aradului, 5.000-70.000 mp, prețul pieței. Telefon 213192; 0722.257.409; 0741.253.364; 0788.253.364. (6290)

Vând 11.500 mp intravilan în Cermei. Telefon 0723.308.286. (7011)

VÂNZĂRI AUTO-MOTO

Vând FORD MONDEO 1,6i 16 V, combi, roșu Ferarri, an 1994, ABS, 2 airbag, turelă, închidere centralizată, volan, faruri reglabile, un singur proprietar, întreținut, preț 4.600 Euro. Telefon 0740.120.741; 0722.706.535. (6637)

Vând Opel Corsa 2001, benzină, 1000 cmc, consum 5%, 4 uși, climă; Matiz nou, 2005, 3.000 km; Ford Transit marfă, înalt, lung, an 1996. Telefon 0744.552.140. (6644)

Vând RENAULT SCENIC 4x4, 2001, P.F., benzină, 70.000 km, toate opțiunile, huse piele, trape electrice, 14.400 Eu. Telefon 0722.237.792. (6043)

Vând BMW 528i, an 1987, numere noi, negru, impecabil, central, alarmă, 1.850 Eu. Telefon 0742.199.780. (6481)

Vând Dacia 1310, an 1988, numere noi, unic proprietar, 800 Eu. Telefon 0742.199.780. (6481)

Vând tractor John Deere, model 4240, 140 CP, stare perfectă, PLUG 4 capuri, reversibil + disc 4,2 m, nou. Telefon 0744.633.584, 536388. (5274)

Vând Dacia Solenza, an 2004, 4.600 Eu, negociabil. Telefon 0724.464.304. (6480)

Vând Opel Astra 2.0 DTi, an 2000, argintie, recent adusă. Telefon 0726.204.011. (6481)

Vând Dacia 1310L, an 1999, cu gaz omologat, preț 2.450 Euro. Telefon 218042; 0744.958.818. (6516)

Vând Vento din 1993, vișiniu, central, alarmă, ABS, AC, numere Austria 2 ani (asigur împuternicire), preț 1.850 Eu, negociabil. Telefon 0745.489.918. (6537)

Vând urgent VW Golf IV, negru metalizat, 2001, genți aluminiu, full electric, stare excepțională, 154.000 km, 11.300 Eu, negociabil. Telefon 0741.277.247. (6541)

Vând Matiz, an 2004, în garanție, 17.000 km, 4.500 Euro, negociabil. Telefon 0723.186.836. (6591)

Vând Camion DAF cu remorcă pentru volum. Telefon 0724.531.008, orele 18-21. (6633)

Vând Iveco 3,5 tone, frigorific, an 1992, stare perfectă, preț 10.000 Euro, negociabil. Telefon 0722.577.061. (6636)

Vând Ford Aspira, 1996, motor 1,3 cmc, benzină, stare perfectă, preț 3.200 Euro, negociabil. Telefon 0722.577.061. (6636)

Vând DACIA 1307, cabină dublă, an 2000, injecție. Telefon 0722.942.244. (p)

Vând VW Passat 1,9 TDI gri metalizat, piele neagră, an 1998. Telefon 0744.593.994. (6829)

Vând Dacia 1305, an 1999, 2.800 Euro, negociabil. Telefon 219907. (6896)

Vând Peugeot 206 CC, full option, an fabricație 2002, 17.000 km, gri metalizat, preț 10.500 Euro, negociabil. Telefon 0744.779.699; 0745.104.215. (6916)

Vând Suzuki Jimmy, 4x4, full option, an fabricație 2001, 67.000 km, roșu, preț 10.000 Euro, negociabil. Telefon 0744.779.699; 0745.104.215. (6916)

Vând urgent FORD SIERRA 2.0 benzină, înmatriculat PF, an 1983, stare foarte bună, preț 1.700 Euro, negociabil. Telefon 284616; 0744.189.977.

Vând Peugeot 406 Diesel, producție 2002, full option, asigurare Casco, bleumarin metalizat. Telefon 0723.578.130. (6927)

Vând Dacia Break, an 1987, toate actele la zi, 750 Eu. Telefon 0744.180.689. (6492)

Vând ARO camionetă stare foarte bună, 2.900 EU negociabil. Telefon 0744.935.024. (Ag. Pâncota, 77)

Vând Opel Astra an 2001, model deosebit, preț avantajos, 7.700 EU. Telefon 0744.320.418. (6865)

Vând Ford Fiesta 1,4 TDI an 2003, stare impecabilă, 7.900 EU. Telefon 0722.826.837, 349890. (6865)

Vând Audi 80, 84 motor 2.0i an fabricație 1992, preț 5850 EU negociabil. Informații telefon 0745.390.166. (Ag. Sebiș, 46)

Vând Dacia Nova 60.000 km, 2300 Eu, negociabil. Telefon 252676, 0745.324.254. (6750)

Vând Dacia Break, 1992, stare foarte bună, 1.250 Euro, negociabil. Telefon 219283; 0744.666.938. (6565)

Vând Opel Senator Automatic, autodubă Iveco 3,5 tone. Telefon 0723.253.651. (5702)

Vând autoturism Cielo Daewo, an fabricație 2003. Telefon 0743.031.745. (6979)

VÂNZĂRI ELECTRO

Vând CASE de MARCAT FISCALE, CÂNTARE ELECTRONICE, str. STÂNJENEL 6. Telefon 279702; 0745.395.107, 0788.737.342. (4733)

Vindem CASE MARCAT FISCALE, CONSUMABILE, CÂNTARE ELECTRONICE, str. VICENȚIU BABEȘ nr. 22A. Telefon 211211, 0745.669.550. (4838)

Vând CÂNTARE MECANICE, ELECTRONICE, CASE MARCAT (leu greu). Telefon 281020. (5166)

Vindem CASE de MARCAT, CÂNTARE ELECTRONICE și CONSUMABILE, strada I. L. CARAGIALE nr. 22. Telefon 272727; 282829; 0745.520.497. (4960)

Vindem ieftin, CASE MARCAT FISCALE, CÂNTARE ELECTRONICE, str. Ștefan Cicio Pop, nr. 9. Telefon 211622, 0744.507.898. (3946)

Vând TELEVIZOARE COLOR, moderne, la cele mai mici prețuri. Garanție 1 an. Telefon 287404. (6762)

Vând MAȘINĂ AUTOMATĂ DE SPĂLAT, CONGELATOR, COMBINĂ FRIGORIFICĂ, foarte ieftin și garanție. Telefon 275277. (4148)

Vând casă marcat OLIVETTI, nouă. Telefon 0727.312.238. (6507)

Vindem în rate ELECTROCASNICE second-hand, Calea Radnei 151. Telefon 369090; 0743.662.845. (6634)

Vindem ieftin și în rate: TV, MAȘINI SPĂLAT AUTOMATE, FRIGORIFICE (second hand), MAȘINI SPĂLAT SEMIAUTOMATE, ARAGAZE, noi, MOBILIER nou, ANVELOPE. Arad, telefon 259339; 0744.706.321; Lipova - 563027. (6911)

Vând diverse tipuri de TELEVIZOARE COLOR, garanție, preț 1.700.000 lei; orar 9-17. Telefon 349908; 0727.435.882. (6678)

Vând TV color, pip activ, MAȘINI DE SPĂLAT 1600 turații, modele noi. Telefon 0743.241.503; 0722.631.430. (6803)

Vând AGREGATE FRIG, CAMERĂ FRIG, EVAPORATOARE, COMPRESOARE. Telefon 0723.253.651. (5702)

Vând APARATE CAFEA SAECO pentru Bar. Telefon 0746.160.010, 0357-408493. (6895)

VÂNZĂRI DIVERSE

Vând birou nou, pentru calculator, birou puțin folosit, pe colț, bibliotecă, masă bucătărie, dulap haine. Telefon 0744.552.140. (6644)

Vând BOLȚARI TERMOIZOLANȚI beton și zgură cărămidă, omologați, diferite dimensiuni și STÂLPI ORNAMENTALI 0,80 cm, la cele mai mici prețuri. Telefon 283683, 0722.621.600, 0722.870.752. (1963)

Vând PLASĂ GARD ZINCATĂ (lucioasă) - 35.000 lei/kg; , CUIE - 30.000 lei/kg; RABITZ 50.000 lei/kg; toată gama de SÂRME; ELECTROZI supertit 85.000 lei/kg, TABLĂ ZINCATĂ 0.4x1000x2000, 270.000 lei/coală, etc. Str. Vrabiei, nr. 4. Telefon 289997, 0744.289.997, 0721.474.980, www.garduri.ro (4900)

Vând POMI FRUCTIFERI, diferite specii, TRANDAFIRI, ARBUȘTI ORNAMENTALI, VIȚĂ DE VIE altoită. SARUȘI IOSIF - DOROBANȚI nr. 86. Telefon 0257/535058, seara; 0744.301.119; 0744.635.011. (6023)

Vând POMI FRUCTIFERI, ARBUȘTI ORNAMENTALI și TRANDAFIRI din PEPINIERA DOROBANȚI, SĂMÂNȚĂ LUCERNĂ. Ing. CAZAN, telefon 535001, 0744.519.481. (5952)

Vând POMI FRUCTIFERI, diferite specii POMI ORNAMENTALI, TRANDAFIRI. Localitatea DOROBANȚI nr. 166; 475 KISS. Telefon 0745.839.884; 0741.978.171. (6021)

Vând 300 oi țurcane cu miei (bonetate). Telefon 0740.045.048. (6479)

Vând garaj, zona Piața Romană. Telefon 283730. (p)

Vând generator curent trifazic, diesel (motor tractor), de 36 KW. Telefon 0741.015.864. (6583)

Vând disc 3.2 m, de Piatra Neamț și grapă. Telefon 323625. (Ag. UTA, 348)

Vând arpagic, soi Stutgard. Telefon 0745.780.212. (6078)

Vând OȚEL BETON și PLASĂ SUDATĂ, 19.500 lei/kg. Telefon 0740.047.129; 281929. (6107)

Vând dormitor import Germania. Telefon 0723.340.368. (6809)

Vând porc mascul alb și Opel Kadett 1,6D. Telefon 0746.045.978. (6702)

Vând încărcător frontal Hanomag, motor Mercedes 6 linie, cupă cereale și cupă balastieră și piese rezervă. Telefon 0745.962.386. (Ag. Sântana, 90)

Vând POMI ALTOIȚI, diferite soiuri. Familia OLOIERIU, sat CUVIN nr. 210. Telefon 0744.174.785; 461064. (6912)

Vând ieftin vin alb de Baratca, sec și dulce. Telefon 285566. (6924)

Vând SOLAR VERTICAL, MESE pentru COAFURĂ, APARATURĂ COAFURĂ, folosite 8 luni. Telefon 0724.373.950. (3953)

Vând NISIP, BALASTRU, PIATRĂ cu autobasculantă 16 to. Telefon 0723.547.364. (3950)

Vând BUTAȘI de ZMEURĂ americană 15.000 lei/bucata, producție 8.000 kg/ha, nu necesită stropiri; scule forat fântâni; grâu; porumb; banzic; circular. Telefon 0357-407670, 0744.566.143. (6982)

Vând FĂINĂ tip 650, preț 7.000 lei/ kg. Telefon 0740.172.327. (Sântana, 84)

Vând CIMENT en-gros, 150.000 lei/sac. Telefon 0788.706.043. (6107)

Vând țiglă din demolări + uși. Informații telefon 0722.419.336. (6089)

Vând HRANĂ USCATĂ CÂINI, FURAJE GRANULATE, import UNGARIA, tâmplărie PVC, rulouri, jaluzele. Telefon 253589. (c. 559)

Vând lucernă balotată. Informații telefon 0720.000.726. (6901)

Vând GĂINI tineret ouătoare ROSSO. Telefon 219283; 0744.666.938. (6565)

Vând seif (casă valori), expreso cafea (Jede 40), cântar semiautomat, pomi ornamentali (artificiali), vaze porțelan decorative. Telefon 0723.253.651. (5702)

Vindem MATERIALE DE CONSTRUCȚII și lemn de foc. Telefon 244803. (6893)

Vând arbuști ornamentali, „thuia occidentalis", 150.000 lei, Șiria. Telefon 0727.625.178; 0257-531551. (Ag. Pâncota, 79)

Vând candelabru, rame cu geamuri pentru balcon-coridor, garnișe, candelabru, oglinzi, incubator, mese, scaune, lăzi PVC, sticle suc. Telefon 284601. (3961)

Vând baloți de lucernă. Telefon 0257-536354. (6996)

Vând 90 oi și 90 miei. Telefon 214479. (6957)

Vând mașină tăiței profesională, cu rafturi și site. Telefon 0744.635.110. (Ag. Sântana, 91)

Vând LEMNE FOC, NISIP, BALAST, la domiciliu. Telefon 214010, 0723.686.677. (7003)

CUMPĂRĂRI TERENURI, IMOBILIARE

Cumpăr un ha teren la centură. Telefon 0744.568.857 (6758)

Cumpăr apartament, garsonieră, indiferent etaj, zonă, probleme. Telefon 279718, 0744.542.931. (7008)

CUMPĂRĂRI AUTO-MOTO

Cumpăr DACIA cu numere noi și cu probleme de caroserie. Ofer între 6-16 mil. Telefon 0723.045.296. (6481)

Cumpăr autoturism Volkswagen, neînmatriculat, pentru piese schimb, la preț convenabil. Telefon 0257/273965; 0721.838.968; 0746.992.300. (Ag. UTA, 331)

CUMPĂRĂRI DIVERSE

Cumpărăm VACI și VIȚELE. Plata se face imediat. Telefon 250866, 0745.681.191. (6999)

Colecționar, cumpăr tablouri cu pictură veche, în condiții avantajoase. Telefon 0723.029.551. (5379)

Colecționar, cumpăr STATUETE de bronz, GOBLENURI vechi, mașini de cusut germane, TABLOURI foarte vechi. Plata se face pe loc, în Euro. Telefon 0743.624.606. (5717)

Cumpăr mărci germane, 1 DM - 15.500 lei. Telefon 0721.512.555. (6597)

Colecționar german serios, cumpăr mărci germane, 1DM = 14.000 lei. Telefon 462568; 0744.244.501. (6092)

Cumpăr pene de gâscă vechi și noi. Telefon 210480. (6561)

Cumpăr grâu. Telefon 0745.037.225. (6068)

Cumpăr GRÂU DE PANIFICAȚIE la STAS, canități mari. Telefon 0740.172.327. (Sântana, 84)

Cumpăr mărci germane, 1DM - 15.600 lei. Telefon 0744.348.173. (6992)

Cumpăr miez de nucă, sâmbure dovleac, europaleți folosiți. Telefon 0740.323.470. (7010)

LOCURI DE MUNCĂ

Angajez zidari calificați, cu experiență. Pentru cei serioși - carte de muncă. Telefon 0722.979.087.

RESTURANT „DECEBAL" angajează urgent PERSONAL CALIFICAT. Telefon 211577, 0722.249.597. (6491)

SC MILLEFIORI SRL, ARAD, Calea Zimandului nr. 26, angajează: ȘEF BIROU MARKETING - COR 123302 (poate fi firmă); AGENT CONTRACTĂRI ȘI ACHIZIȚII - COR 341601; INGINER MECANIC - COR 214501 (poate fi TEHNICIAN MECANIC - COR 311519 sau MAISTRU MECANIC - COR 311508). CV și relații la telefon/fax 278404 sau 216694. (6661)

SC GOLD CASINO SRL angajează OPERATORI JOCURI. Telefon 0743.400.070. (6696)

SC INTERNAȚIONAL C.P.I. SECURITY angajează AGENȚI DE PAZĂ, în condiții avantajoase. Telefon 0743.057.026. (6748)

SC PANPRO angajează ȘOFER DISTRIBUITOR PÂINE, domiciliul stabil în localitatea ARAD, vechime în conducere minim 3 ani. Telefon 211210. (6749)

(Continuare în pagina 18)

(Urmare din pagina 17)

S.C. AUR COMP INTERNATIONAL angajează SECRETARĂ, studii medii, operare PC, limba engleză, DISPONIBILITATE LA PROGRAM PRELUNGIT. Telefon 289544; 0745.239.544. (6810)

SC CLAR VEST angajează MUNCITOR CALIFICAT TÂMPLĂRIE PVC. Telefon 0788.646.364. (6885)

CARPATICA ASIG SA, membră a grupului financiar CARPATICA angajează INSPECTOR DE ASIGURĂRI. Condiții: studii medii sau superioare, carnet de conducere, experiența în asigurări constituie un avantaj. Cei interesați pot depune un C.V. și o scrisoare de intenție la sediul din Arad, Bd. Iuliu Maniu bl. P2, parter, zilnic, între orele 14-16. (3905)

Angajăm VÂNZĂTOARE pentru MAGAZIN ALIMENTAR, Micălaca. Telefon 368788. (6762)

Angajăm CONFECȚIONERE cu experiență croitorie, salarizare bună, bonuri. Telefon 0723.227.510. (6560)

Angajăm LUCRĂTOR GESTIONAR (femeie) pentru depozit materiale construcții. Cunoștințe calculator. Telefon 256189. (6857)

Angajăm MUNCITORI NECALIFICAȚI bărbați pentru Depozit materiale construcții. Telefon 256189. (6857)

SOCIETATE COMERCIALĂ angajează VÂNZĂTOARE pentru punct de lucru FORNETI, Arad. Telefon 0721.222.450, 0726.350.187. (6775)

SOCIETATE COMERCIALĂ angajează ZIDARI, DULGHERI, FIERAR-BETONIȘTI, INSTALATORI GAZE și TERMICE, MUNCITORI NECALIFICAȚI, ZUGRAVI-FINISORI. Informații telefon 276466. (6757)

SERVICE AUTO angajează MECANIC AUTO. Telefon 270910; 0788.242.907. (6056)

TOP SECURITY ARAD, P-ța Sârbească 1, telefon 280228, angajează PERSONAL PAZĂ bărbați și femei. (6595)

SC PANPRO SRL angajează FACTURIST. CERINȚE: cunoștințe bune operare PC și evidență primară. Telefon 0744.623.005. (Ag. UTA, 368)

Firmă caută COLABORATORI pentru CONSULTANȚĂ în domeniul WELLNESS. Telefon 0722.500.624. (6913)

Muncă occidentală în România. VENITURI OCCIDENTALE. Telefon 0744.831.171. (6913)

COMPANIE MULTINAȚIONALĂ cu tradiție, angajează PERSONAL. Cerințe: studii medii (studii superioare constituie avantaj), abilități de comunicare. Relații telefon 0726.693.933. (3952)

Angajez SPĂLĂTORI AUTO, Grădiște. Telefon 0726.146.332. (3947)

SMART OFFICE angajează ELECTRICIENI, VÂNZĂTOARE, ABSOLVENȚI, CONFECȚIONERI, etc. Telefon 0357-407245, 0722.875.255. (3942)

GASTROTOP HALL angajează VÂNZĂTORI produse alimentare pentru magazinele din Piața Mihai Viteazul (hală) și Piața Catedralei (hală). Informații la telefon 254473. (c,c)

BURSA MUNCII selectează pentru angajare, DIRECTOR TEHNIC specializarea FIBRĂ DE STICLĂ; DIRECTOR ASIGURĂRI; INGINER întreținere calculatoare. Telefon 253834, 0740.872.601. (3956)

SOCIETATE COMERCIALĂ cu capital german, angajăm CONTABIL cunoscător germană sau engleză. Informații telefon 270411, 0723.642.993. (6878)

Firmă distribuție PRODUSE COSMETICE și CHIMICO-CASNICE, angajează ȘOFER LIVRARE MARFĂ, condiții: 20-35 ani, ordonat, experiență în distribuție; GESTIONAR, condiții: 20-35 ani, ordonat, domiciliul în Arad. Se oferă salarizare atractivă. Trimiteți CV la fax 250337. (6964)

Angajăm MUNCITORI pentru ACTIVITATE de AMENAJĂRI SPAȚII VERZI. Telefon 280231. (6966)

Angajăm MUNCITORI în producția de TÂMPLĂRIE PVC și MONTAJE. Experiență minim 3 ani. Telefon 253837. (6967)

MUNCĂ LA DOMICILIU, 52 firme din toată țara. Telefon 0746.624.499. (6984)

Angajez urgent MECANIC UTILAJE. Informații telefon 0257-270974, 0724.098.556. (6985)

Angajăm RECEPȚIONER. Informații la telefon 289014. (Ag. UTA, 373)

SC PROCOM CORALIS SRL angajează ÎNCĂRCĂTOR-DESCĂRCĂTOR, str. Eftimie Murgu, nr. 1-3. Telefon 0257-210510. (6988)

LOCURI DE MUNCĂ în STRĂINĂTATE. Informații la telefon 0746.554.858. (6984)

SC TRAFIC CLUB SRL angajează BUCĂTAR/BUCĂTĂREASĂ cu experiență, BARMAN, pentru Strand, carte muncă, salariu atractiv. Telefon 0722.509.401. (7004)

CASINO CENTRAL, angajează BODY-GUARZI de preferință vorbitori limba maghiară, condiții deosebite. Telefon 0721.541.741. (7007)

MORAR PAZĂ și PROTECȚIE, angajează PERSONAL PAZĂ (bărbați-femei). Telefon 228786. (7009)

PRESTĂRI SERVICII

SILDOR PROD
vânzări, montaj, reparații: VITRINE, CAMERE FRIGORIFICE și AER CONDIȚIONAT. Telefon service: 0257-349121, sediu: 0257-270622. (c)

Repar MAȘINI SPĂLAT AUTOMATE, la domiciliul clientului. Deplasare GRATUITĂ. Telefon 275277. (4148)

Repar MAȘINI SPĂLAT AUTOMATE, la domiciliul clientului. Deplasarea gratuită. Telefon 241355. (3939)

Repar MAȘINI SPĂLAT AUTOMATE, FRIGIDERE, CONGELATOARE, cu piese originale, garanție și post garanție. Telefon 274600. (p)

Doriți ACOPERIȘ fără să-l plătiți? Executăm ACOPERIȘ TERASĂ la bloc P+4 în schimbul uscătoriei. Telefon 256119; 0723.273.746. (6897)

PARCHETĂRI, RAȘCHETĂRI (laminat). Materiale firmă (client). PROMPTITUDINE. Telefon 0744.555.338, 235271. (4889)

FIRMĂ ROMÂNO-GERMANĂ, repară MAȘINI DE SPĂLAT. Telefon 0257/416464; 0740.098.008. (6726)

Școala IRIMIA înscrie toate categoriile. Serie nouă. Telefon 0744.342.568; 0723.917.767. (6081)

REPARAȚII FRIGIDERE, CONGELATOARE, la domiciliul clientului. Garanție 12 luni. Telefon 242670, 0740.081.123. (6542)

Executăm orice tip CONSTRUCȚII cu/fără material. Calitate. Telefon 0721.583.110. (6845)

Școala ONCIU, face înscrieri pentru categoriile A,B,C,CE. Autoturisme OPEL, LOGAN, RENAULT, TICO și DACIA. Prețuri minime. Garantăm reușita. Telefon 282440; 0722.566.405. (6140)

Școala șoferi col. RUSU, B-dul Decebal nr. 18, FACE ÎNSCRIERI. Telefon 283696. (6582)

SC MELNEC execută LUCRĂRI DE TINICHIGERIE. Prețuri avantajoase. Telefon 0744.540.241; 0724.896.748. (6244)

MADONA repară ieftin MAȘINI de SPĂLAT, FRIGORIFICE. Lipova, telefon 563145, 0744.796.542; Arad - 259339. (6911)

PF execută LUCRĂRI FORAJ FÂNTÂNI, la preț avantajos. Telefon 0745.383.703. (3944)

PF autorizată, execut ZUGRĂVELI, inclusiv scări de bloc. Telefon 0740.885.880. (3938)

DIVERSE

Caut persoană cu garanție imobiliară (girant) pentru creditare. Ofer imediat 3-4.000 Euro RECOMPENSĂ. Telefon 0720.515.628; 0727.202.840. (6233)

Restaurantul „ROBERTO" organizează NUNȚI, BOTEZURI, PETRECERI de MAJORAT. Telefon 0722.348.103. (Ag. UTA, 338)

Prin SC MIOCAR SRL poți obține un ÎMPRUMUT AVANTAJOS și SIGUR, de la 3 milioane - 100 milioane lei. Telefon 231225. (6564)

SCCA IGIENA Arad, conform Legii 1/2005, a afișat la sediul său, lista membrilor cooperatori înregistrați în evidențe, la 23.03.2005. Eventualele contestații se depun la sediu în 30 de zile de la afișare. (6841)

SCHIMBURI

Schimb apartament 3 camere X34, ap. 4, cu 2 camere zona Vlaicu. Telefon 0740.310.318. (6777)

ÎNCHIRIERI

Închiriez SPAȚII DEPOZITARE-PRODUCȚIE, 500, 1.000, 1.500 mp. Telefon 0721.269.706, 338244. (5726)

Ofer spre închiriere, pe str. Pădurii (lângă Confecții), SPAȚIU AMENAJAT, 150 mp pentru DEPOZIT și BIROU, 30 mp. Telefon 0722.264.539. (3936)

Închiriez apartament, parter, lângă Tribunal. Telefon 0722.275.552. (6553)

Închiriez (ofer) apartament 3 camere, ultracentral, tot confortul. Telefon 0723.572.499. (6055)

Doresc să închiriez garsonieră; ofer 50-80 Euro lunar. Telefon 0743.467.960. (6934)

Închiriez SPAȚIU COMERCIAL și vând utilități pentru amenajare coafor. Telefon 0741.182.278. (6052)

Doresc să închiriez apartament 2-3 camere. Telefon 0726.289.694. (6453)

Dau în chirie apartament central, pentru birouri. Telefon 0721.808.584. (6453)

Ofer spre închiriere apartament 2 camere, mobilat și utilat lux, Micalaca, Mioriței, etaj 1, preț 250 Euro pe lună. Telefon 255393; 0724.347.972; 0744.315.889. (6698)

Închiriez (ofer) SPAȚII PRODUCȚIE, DEPOZITARE, acces TIR, pază. Telefon 244803. (6893)

Caut coleg(ă) cameră, apartament zonă bună, avantajos, tot confortul. Telefon 0742.216.298. (6918)

Dau în chirie apartament două camere, zonă centrală. Telefon 273737. (6928)

Ofer spre închiriere apartament 2 camere ultracentral, etaj 3, modernizat, preț 150 EU. Telefon 338432, 0744.764.553. (6963)

Închiriez (ofer) apartament, parter, Bd. Decebal, posibilitate cabinet medical, posibilitate stomatologie, birouri, 300 EU/lunar. Telefon 0727.860.288. (6976)

Ofer spre închiriere MAGAZIN ALIMENTAR 60 mp Fortuna; vând VITRINE FRIGORIFICE orizontale, pentru mezeluri. Telefon 0743.823.810. (6974)

Dau în chirie apartament în Micălaca, Vlaicu, centru. Telefon 0721.808.584; 338544. (7011)

PIERDERI

Pierdut ștampilă ovală cu inscripția PF IULIA BORBIROU MARIN. O declar nulă. (6875)

Pierdut ștamplilă firmă, rotundă, cu inscripția SC ALIMENTARA BIADAN SRL, CF 3607105 și ștampilă dreptunghiulară cu inscripția SC ALIMENTARA BIADAN SRL, Curtici, str. Viorelelor, nr. 24. Le declar nule. (6876)

Pierdut certificat producători agricoli, nr. 7/12.01.03, pe numele Suditu Dorin. Îl declar nul. (Ag. Pâncota, 80)

✝ DECESE ✝

Cu mare durere în suflet, familiile POPA, HERLE, COSOVAN, anunță decesul celui care a fost

ILLES IOSIF,

tată, socru, bunic și străbunic, fost gestionar la „7 Noiembrie", un om cu deosebită valoare pentru familie, nepoți, vecini și prieteni. Vei rămâne veșnic în sufletele și amintirea noastră. Fiicele DORINA, FLORICA, LUCI, gineri: PETRICĂ, TITI, BOBOC; nepoții: DORIN, FLORENTINA, COSMINA, MĂDĂLINA, BOGDAN, ANDREI; strănepoții; PAUL și CARMINA. Înmormântarea azi, 28.03.2005, ora 15, din str. Gen. Doda, nr. 32, Arad, la Cimitirul Gai.

Cu adâncă durere în suflet, anunțăm decesul celei care a fost

CHIȘ MARIA,

în vârstă de 69 ani, mamă și bunică. Înmormântarea va avea loc azi, 28.03.2005, ora 13, din str. Caisului, nr. 49, la Cimitirul Eternitatea. Nu te vom uita niciodată! Familiile îndoliate PINTEA și RĂDAC.

Cu inimile cernite de durere și regret profund, anunțăm decesul fulgerător al iubitei și devotatei noastre mame și soții

DUȚĂ
LUCIA SMARANDA,

născută CÎRNAȚU. Înmormântarea va avea loc marți, ora 13, la Cimitirul orașului SEBIȘ. Amintirea ei va rămâne veșnic în sufletele noastre. A trăit 48 de ani. Soțul și copiii.

Înmărmuriți de durere anunțăm decesul iubitului nostru soț și unchi

MALEȘ ARON,

în vârstă de 76 ani, din Arad. Înmormântarea va avea loc la capela cimitirului Eternitatea-UTA, luni 28.03.2005, ora 13.00. Dumnezeu să-l odihnească în pace! Familia îndoliată MALEȘ din Arad și PEȘTEANU din Zăbrani.

✝ CONDOLEANȚE ✝

Cu adâncă durere în suflet, anunțăm moartea surorii

CHIȘ MARIA.

Sora TEOREAN FLORICA cu soțul. Nu te vom uita niciodată! (7000)

Suntem alături de verișoara VIORICA în greaua pierdere pricinuită de decesul mamei, respectiv tușa noastră,

MARIA.

Verișorul TEOREAN GHEORGHE și soția MARIA. (7001)

Te voi purta veșnic în sufletul meu, bunica mea dragă

FAUR MĂRIOARA.

Nepotul DORIN BENEDIC. (Ag. Gurahonț, 27)

Cu profundă durere în suflet ne despărțim de scumpa noastră mamă

FAUR MĂRIOARA.

Nu te vom uita niciodată! Copiii SILVIA și PUIU IOVUȚA. (Ag. Gurahonț, 26)

Un ultim omagiu celei care a fost buna noastră mătușă

FAUR MĂRIOARA

din GURAHONȚ. Din partea nepoților SIMONA, VERONICA și MARCEL OPREA. Vei rămâne veșnic în amintirea noastră. (Ag. Gurahonț, 28)

Cu inimile pline de durere, suntem alături de familia DUȚĂ în greaua încercare pricinuită de pierderea celei care a fost

DUȚĂ
LUCIA SMARANDA,

soră și cumnată iubitoare. Dumnezeu s-o odihnească! Fratele IONEL și soția ZORIȚA. (7014)

✝ COMEMORĂRI ✝

O rugăciune, o lacrimă, o floare, o durere în suflet și veșnică amintire, la 2 ani de când a plecat de lângă noi, soțul, tatăl, socrul, bunicul și unchiul

PĂTEAN GHEORGHE.

Dumnezeu să-l odihnească în pace și liniște.

Azi, 28 martie, se împlinesc 5 ani de când a plecat dintre cei care a fost tată, socru, bu...

GHERGAR AUREL

din ȘAGU. Dumnezeu s... odihnească în pace! Famil... ANTONESCU și NICODIN. (... UTA, 333)

Azi, 28 m... tie, se îm... nesc 4 a... la trecere... eternitat... celui car... fost soț, tat... bunic

VIDICAN PETRU.

Vei rămâne veșnic amintirea noastră. Dumne... să-l odihnească în pace! S... ANGELA, fiul MARIUS, ... LAVINIA, nora AURICA, n... DARIUS și ANCA. (6754)

Se împlinește un an de la tre... cerea în cele veșnice, a ce... care a fost

ELISABETA SUCIGA!

Slujba de pomenire va av... loc în 30.03.2005, la Biserica... curtea Spitalului TBC. ... nezeu să te odihnească î... Familia. (3941)

✝ SERVICII FUNERARE

IN MEMORIA "KUKI"
SERVICII FUNERARE COMPLE...
Str. M Eminesc... în curte
Tel: 211.929 - 0723.343...
MAGAZIN DESCHIS LA ORICE ORĂ
OFERĂ:
■ SICRIE 10 modele de l... 900.000 - 3.400.000
■ SICRIE LUX 6 mod... de la 3.600.000-22.50...
Mânere. Șuruburi, pro... lumânări, colaci și co...
■ LENJERIE 10 mo... de la 350.000 - 2.000.0...
Apelând la serviciile noast... (spălat, îmbrăcat, formolizat și transport)
BENEFICIAȚI DE 20... REDUCERE LA SICR...
GRATUIT Transpo... sicriului la domi...
Transport Inte... Internațional...
Se poate plăti și după ridica... ajutorului de înmormân...

RO STYL COMP...
Servici... Funera...
...ații
magazine deschise și n... ...ault
Arad, Str. M. Eminescu ... m.
(peste drum de Ar... it
tel. 214.422
Arad, Calea Victoriei 31
(lângă Strungul)
tel. 228.909; 0744.690...
OFERĂ:
■ Sicrie și accesorii funerar...
■ Transport funerar cu ma... speciale în țară și străină...
GRATUIT: Transpo... sicriului la domiciliu în Ara...
REDUCERE 40%... LA SICRIU clienți... care fac spălat, îmbrăca... formolizat și transport... cu firma noastră.
PLATA ȘI DUPĂ... ÎNCASAREA AJUTORU... DE ÎNMORMÂNTARE...

SANPAOLO IMI BANK
SANPAOLO
CREDITE PERSONALE
Perioada de creditare
până la 10 ANI
Destinația creditului
NU TREBUIE JUSTIFICATĂ
față de Bancă
Informații suplimentare
ARAD, B-dul Revoluției, Nr. 88
TELEFON: 280.503, 280.547

ADEVĂRUL

Cotidian independent Arad

ARIS-SA
Partenerul întreprinzătorilor care se respectă
s.c. ARIS s.a. Arad
Calea Victoriei 33-35
Fax: 250.675
Tel: 256.488 257.337

Anul XVII, nr. 4479 | 20 pagini | MARȚI, 29 MARTIE 2005 | 6.000 lei/0,60 lei noi
adevarul@arad.ro; adv.pub@arad.ro | http://adevarul.arad.ro
Publicație auditată de BRAT | Tiraj mediu zilnic vândut: 27 845

Amatorism și superficialitate

Ștefan Tabuia

La fiecare cercetare sociologică având drept subiect încrederea populației în instituțiile statului de drept, presa a ocupat un loc onorabil pe podium, în imediata apropiere a Bisericii și Armatei. Ziaristul român postdecembrist este bine văzut și, dacă nu s-ar întâmpla să existe și uscături prin pădurea sănătoasă, creditul de care se bucură mass-media ar putea fi și mai ridicat. În mod deosebit în publicistica dâmbovițeană, pretendenți frivoli ai gloriei jurnalistice aduc prin amatorism și superficialitate în tratarea subiectelor grave prejudicii de imagine întregii bresle gazetărești. În lipsa talentului autentic și incapabili să aducă argumente convingătoare, unii dintre acei coate goale și mațe fripte descinși parcă din paginile celebrei comedii „O noapte furtunoasă", nu se dau în lături de la nimic pentru a se face remarcați.

Pe Gheorghe Seculici nu l-au cunoscut, decât din auzite, dar n-au ezitat să-l acopere de ocară aflând că se află în relații de cumetrie cu președintele Băsescu. Pentru ei nu contează omul cu faptele sale, valoarea sa politică și morală, capacitatea de a face față cu succes înaltei misiuni guvernamentale încredințate, ci faptul că îl are ginere pe Falcă. Umplu paginile gazetelor dâmbovițene cu tot felul de suspiciuni, fără să aducă nici un fel de dovezi în sprijinul unor acuzații legate de ceva contracte PHARE. Nu este vice-prim-ministrul Seculici demnitarul care să aștepte să fie apărat de noi, dar arădeni fiind nu putem privi fără reacție tăvăleala la care este supus de scârța - scârța de pe Dâmbovița pentru că este ardelean.

(Continuare în pagina 6)

Încrezător în susținerea de la București, primarul Falcă declară:

A venit și rândul nostru!

Foto: M. Szego

● Se regândește dezvoltarea municipiului la o scară mult mai mare

„De la începutul mandatului, am avut trei perioade: prima în care Guvernul îmi era ostil, la fel și prefectul din acea vreme, a doua în care aveam Guvernul de partea mea și cea de azi, când, pe lângă Guvern, beneficiem de sprijinul unui arădean - Gheorghe Seculici - care deține funcția de vicepremier. Pentru fiecare perioadă în parte am abordat strategii diferite. Pentru cea actuală este, de asemenea, absolut necesar să regândim la dimensiuni mult mai mari programul de dezvoltare a municipiului pe termen mediu și lung", a declarat primarul **Gheorghe Falcă**, în deschiderea conferinței de presă, de ieri.

Deocamdată, proiectele nu au fost puse pe hârtie, dar se vor regăsi într-un plan special, în cel mult o lună, iar unele dintre ele se vor lega de prioritatea „zero" a Guvernului - Autostrada Arad-Timișoara-Sibiu-Pitești, obiectiv abandonat în 2001 și reluat recent. Ca, de exemplu, planul urbanistic zonal de la Zădăreni, în care **„în mod inspirat, am ținut cont de traseul autostrăzii, în speranța că va fi aprobată într-o bună zi"**, a precizat primarul.

Sorina Ambruș

(Continuare în pagina 5)

Candidații n-au intrat în T.O.P.

● note sub cinci pentru cei patru aspiranți la funcția de conducere

În cursul zilei de ieri, s-a desfășurat concursul pentru ocuparea funcției de director general la S.C. Târguri Oboare Piețe (TOP), societate aflată în subordinea municipalității. Pentru funcția de conducere, rămasă vacantă în urma retragerii ex-directorului Romulus Gherman, s-au înscris patru persoane, doi bărbați și două femei. Este vorba despre **Mircea Iștoc, Liviu Popovici, Florina Păun și Daniela Sabău.**

Deși au avut suficient timp la dispoziție pentru a studia bibliografia, nici unul dintre candidați n-a trecut de proba scrisă, unde cea mai mare notă a săltat cu câteva zecimi peste patru. În aceste condiții, proba orală, programată pentru ziua de azi, nu se mai desfășoară.

Ca urmare a acestui rezultat, scandalul iscat în jurul unuia dintre concurenți s-a aplanat pentru moment. Este vorba despre Liviu Popovici, inspector în cadrul serviciului de Investigații Fiscale de la Finanțe, care a făcut parte din echipa de control trimisă să verifice situația TOP. El a avut astfel acces la toate datele societății, lucru ce nu-l împiedică însă să concureze pentru funcția de director, remunerată lunar cu incredibila sumă de 81,5 milioane de lei.

Concursul va fi reprogramat în termen de minim două săptămâni, bibliografia va rămâne neschimbată, iar cei patru candidați își mai pot încerca norocul încă o dată.

Sorina Ambruș

Curățenie de primăvară!

Schimbări în masă la Ocoalele Silvice din județ

Foto: St. Matyas

La numai o lună de la instalarea în funcție a noului director al Direcției Silvice Arad, în persoana inginerului **Ioan Mecheș**, instituția a avut parte în aceste zile de o adevărată „curățenie de primăvară". Din cei 12 șefi de Ocoale silvice din județ, doar patru au rămas „pe poziție", ceilalți fiind înlocuiți cu interimari. Această măsură este cu atât mai surprinzătoare, cu cât, până acum, în general, doar conducerile instituțiile erau „decapitate" de către noile guvernări.

Dar să nu o mai lungim cu vorba și să vă prezentăm modificările operate la șefia Ocoalelor Silvice din Județ. Astfel: șeful Ocolul Silvic Gurahonț - **Adrian Ioan**, a fost înlocuit cu **Ioan Matica**, care până acum a fost inginer silvic în cadrul Ocolului Gurahonț; șeful Ocolului Silvic Buteni - **Marius Floruțiu**, a fost schimbat cu **Mișu Burtă**, care până acum a lucrat în Centrul Ocolului Silvic Sebiș-Moneasa; șeful Ocolului Silvic Sebiș-Moneasa - **Marcel Oprea**, a fost înlocuit cu **Ioan Jurcă** - care a ocupat postul de șef de district în cadrul Ocolului Sebiș-Moneasa; șeful Ocolului Silvic Beliu - **Ioan Petruse**, a fost înlocuit de **Ioan Luce** - fost inginer în cadrul Ocolului Beliu;

Nadia Bodran

(Continuare în pagina 5)

Angajăm vânzători stradali de ziare (remizieri).
Câștiguri atractive
Informații la sediul redacției Adevărul (B-dul Revoluției nr. 81) sau la telefon 281.797 între orele 9,00-16,00.

Câștigați Bine
Munciți în Canada
Trăiți în Québec
Clădirea Proiect SA, Bd.Decebal 2-4
Tel: 214 678
(c.1011/2005)

ALGLASS Plus
TÂMPLĂRIE DIN AL. SI PVC
CALITATE GERMANĂ - PREȚURI DE EXCEPȚIE
PLATA ÎN RATE FĂRĂ AVANS - FĂRĂ GIRANȚI
Str. Roșiori nr. 26;
tel: 272812; tel./fax: 289053
(c.703/2003)

Meditația zilei

„Medicul uman salvează un om, iar medicul veterinar salvează omenirea."

(Louis Pasteur)

Calendar

Astăzi, Soarele răsare la ora 6 și 5 minute și apune la ora 18 și 38 minute. Au trecut 87 de zile din acest an. Au mai rămas 278 de zile până în 2006.

Praznicul zilei: Biserica ortodoxă: Cuv. Mc. Marcu, E. Aretuselor; Sf. Mc. Chiril diaconul; **Biserica greco-catolică:** Sf. Mc. Marcu, diaconul Ciril și cei împreună cu el; **Biserica catolică:** Eustasie

A venit barza!

La Arad: Warga Richard, Gheorghe Andreea-Ednina, Purtan Romina-Adriana, Luncașu Adina, Nechita Carmina Roso, Petrăuș Boedan Vasilică Romano, Ekrös Victoria

Au plecat dintre noi!

✝ Szigyarto Iosif Ștefan (1955), Farkas Francisc (1926), Zierler Ștefan (1925), Petrișor Constantin (1954), Rotariu Bujor (1931), Nistor Veturia (1929), Gheorghioșan Elena (1923), Ordorg Ștefan Ioan (1929), Maresch Beia (1923), Bancilă Silvia (1915), Ileș Iosif (1930), Fabian Irma (1928), Hodi Carol (1934), Neța Mihai (1940), Chiș Maria (1935), Kirtz Magdalena Iuliana (1932), Marcu Joița (1916), Gornic Remus (1924), Maleș Aron (1928), Rusu Floare (1930), Luca Floare (1936), Schmidt Viorica (1938)

„Adevărul" vă ascultă

La telefonul dimineții, 280944, între orele 9,00-12,00

Pensionari fără pensii. Disperați de întârzierea pensiilor, care ar fi trebuit să ajungă în posesia pensionarilor cam în jurul datei de 22 martie, Crainic Petru și soția dânsului, domiciliați în Micălaca, bl. 361, au apelat la ziar pentru informații în plus. **„De o săptămână așteptăm să intrăm în posesia pensiei. Nu mai avem bani de medicamente și nici măcar de pâine. Ne-au promis că vine poștașul în 28, dar nimic. Am sunat iar la poștă și ni s-a comunicat că nu sunt bani. În aceste condiții, noi ce facem? Murim de foame?"**, ni s-au plâns oamenii.

Pavel Răzman, șeful Oficiului Județean de Poștă ne-a informat că vina nu este a unității pe care o conduce. **„Banii nu au ajuns la noi pentru că nu au fost livrați de către Casa de Pensii. Ne-am interesat și noi de această întârziere și am primit asigurări că în după-amiaza zilei de 28 martie(n.r. ieri) vor fi livrați banii. Astfel, în cursul zilei de azi vom fi în măsură să împărțim pensiile restante."**

Păsări gălăgioase. Venit din Germania la rude, pe perioada Sărbătorilor de Paște, **dl. Adam Schuster,** domiciliat provizoriu pe Revoluției 52-54, ne-a povestit că de câteva nopți nu se poate odihni din cauza gălăgiei pe care o fac ciorile, aciuate în copacii din zonă. **„Nu este posibilă o asemenea situație, care nu se întâmplă decât în România. Este o neglijență din partea autorităților locale care ar trebui să ia măsuri pentru curățarea pomilor și înlăturarea cuiburilor de ciori."**

Ioan Crișan - directorul Gospodăririi Comunale Arad ne-a informat că, zilele următoare, se vor lua măsuri în această privință. Ciorile vor fi împușcate. **„Ni s-a trasat această sacină de Primărie, însă avem nevoie de niște aprobări de la Poliție și de la vânători..."**, ne-a mai declarat directorul G.C.A.

Redactor de serviciu, Sorina Ambruș

La telefonul după amiezii 280944, între orele 15,00 și 18,00

Ploile din ultimele ore au umplut de bălțoace și cartierul Alfa. Mai mulți locuitori din zonă, printre care și **Mircea Dobre**, s-au plâns de gropile pline cu apă din cartier. Mircea Dobre ne-a spus că la punctul de lucru al S.C. Electrica din cartier nici măcar nu se poate intra dacă vrei să-ți achiți factura: **„Intrarea e înconjurată de o baltă și numai cu cizme de caciuc mai reușești să intri în caserie. Autoritățile locale ar trebui să ia măsuri. E dezastru la noi pe stradă de când cu ploile astea!..."**

Nici în centrul municipiului, dimineață la prima oră lucrurile nu stăteau altfel. În intersecția de la Podgoria nu se mai putea trece drumul dinspre calea Iuliu Maniu spre Catedrală, acesta aflându-se pur și simplu sub apă.

Redactor de serviciu, Nadia Bodran

Meteo

Vremea va fi relativ caldă pentru această perioadă. Cerul va fi temporar noros și izolat se vor semnala ploi ce vor avea și caracter de aversă. Vântul va sufla slab la moderat la început din sector nordic, apoi din sudic.

Temp. max.: 11 la 14°C
Temp. min.: 6 la 9°C

Centru chirurgical privat **Dr. MICLUȚA**
MĂRIRI și MICȘORĂRI de SÂNI 1.400.000 lei/lună *(140 lei noi)*
LIPOASPIRAȚIE LA ORICE NIVEL 400.000 lei/lună *(40 lei noi)*
VARICE FĂRĂ OPERAȚIE 200.000 lei/lună *(20 lei noi)*
** Ratele sunt calculate pentru un credit de maxim 5 ani.*
ARAD, Str. L. Blaga nr. 5 www.madestetic.ro
Telefon 0257/210.067 între orele 10 - 16
Mobil 0722.306.396 0741.013.389
0278819(7)

Comenzi taxi

- ALFA PLUS 949; 349.349
- TAXI ALFA 945; 22.88.88; 25.25.26; 0723-200.301; 0745-50.60.70
- TAXI ARAD 244.244; 274.444; 0722-755.440
- STAR 212.222; 0722-361.011; 0745-645.645
- FAVORIT 280.000; 281.111; 0740-083.333; 0724-409.992
- EUROPA 275.555; 0723-677.555; 0744-828.163
- VALI DIESEL 280.705; 280.100
- MIRCO MILI 230.530; 230.730; 0740-152.828; 0723-062.366
- DELMAR 229.220
- TAXI VERBIȚĂ 944; 0726.336.969; 0741.200.300

CUR$UL VALUTAR

VALORI ÎNREGISTRATE IERI, 28 MARTIE 2005 — Astăzi

Denumirea valutei	BNR	BCR		BRD		SAN PAOLO IMI BANK		Banca Românească		Banca Romexterra		Alpha Bank		Casa Schimb Luxor	
		C	V	C	V	C	V	C	V	C	V	C	V	C	V
Euro	36405 (3,6405)	36080 (3,6080)	37000 (3,7000)	35850 (3,5850)	36850 (3,6850)	35700 (3,5700)	36720 (3,6720)	36000 (3,6000)	36700 (3,6700)	36000 (3,6000)	36900 (3,6900)	35850 (3,5850)	36700 (3,6700)	35950 (3,5950)	36300 (3,6300)
Dolar S.U.A.	28174 (2,8174)	27700 (2,7700)	28700 (2,8700)	27670 (2,7670)	28620 (2,8620)	27400 (2,7400)	28520 (2,8520)	27896 (2,7896)	28622 (2,8622)	27330 (2,7330)	28635 (2,8635)	27600 (2,7600)	28500 (2,8500)	27600 (2,7600)	28200 (2,8200)
Forint	147 (0,0147)	130 (0,0130)	160 (0,0160)	139 (0,0139)	152 (0,0152)	140 (0, 0140)	153 (0,0153)	-	-	143 (0,0143)	150 (0,0150)	-	-	144 (0,0144)	149 (0,0149)

CINEMATOGRAFE

DACIA: Doi cuscri de coșmar (SUA): 11; 13,30; 16; 18,30; 21.

ADEVĂRUL
Cotidian independent Arad
Editor: S.C. ADEVĂRUL Arad S.R.L.
COD FISCAL R 1681938 ● COD SICOMEX 19.604 ● CERTIFICAT J 02/1886 / 31 X 1991 ● COD SIRUES 020956601 ● ISSN 1220 - 7489

Consiliul de administrație: președinte - MIRCEA DORGOȘAN, telefon 281802, 280625; **vicepreședinte - MIRCEA CONTRAȘ,** telefon 280854; **membri: LIZICA MIHUȚ,** telefon 280070, **ȘTEFAN TABUIA,** telefon 280854, **MIRCEA ȚÎȘCĂ,** telefon 280904.

Colegiul de redacție: ȘTEFAN TABUIA (redactor-șef), telefon 280854; MARCEL CANCIU (șef secție foto), telefon 281701; ALEXANDRU CHEBELEU (șef secție sport), telefon 281701; GABRIELA GROZA (secretar general de redacție), telefon 280854; VASILE FILIP (șef secție cultură-învățământ-tineret), telefon 280003; IOAN IERCAN (șef secție politică), telefon 280943; TRISTAN MIHUȚA (șef secție probleme sociale - investigații), telefon 281855; DORU SAVA (șef secție economic), telefon 281738; NICOLAE OPREAN (șef secție actualități), telefon 280003; MIRCEA ȚÎȘCĂ (șef secție publicitate), telefon 280904; MIRCEA CONTRAȘ (vicepreședinte al consiliului de administrație), telefon 280854; MIRCEA DORGOȘAN (președinte al Consiliului de administrație), telefon 281802, 280625.

Redacția și administrația: 310130 Arad, Bd. Revoluției nr. 81. Telefoane: SECRETARIAT - 281802, fax 280655, 280625; ADMINISTRAȚIE - CONTABILITATE - 281797; MICA PUBLICITATE - 210775; MAREA PUBLICITATE - 280904; CLUBUL PRESEI - 280989.

Tiparul executat la S.C. MEDIAGRAF S.A. ARAD, str. Feleacului F.N., telefon 250902, fax 250920

Adresa Internet http://adevarul.arad.ro

Horoscop

Marți, 29 martie 2005

Berbec (21.03-20.04). Rezultatele pe care le veți înregistra astăzi vă vor satisface. Șefii sunt mulțumiți de modul în care vă achitați de obligații.

Taur (21.04-20.05). O problemă a unui părinte revine în atenția dvs. și va trebui să cheltuiți o sumă considerabilă de bani.

Gemeni (21.05-20.06). Dacă sunteți un Geamăn celibatar, nu ar fi rău să nu mai analizați cu atâta pasiune detaliile și să nu mai întoarceți relația sentimentală pe toate părțile.

Rac (21.06-22.07). Vă faceți gânduri sumbre, mai ales că vi se reproșează că sunteți o persoană dificilă. Despicați firul în patru, fapt care mai mult v-ar putea afecta psihicul.

Leu (23.07-22.08). În prima parte a zile există posibilitatea unor nemulțumiri, însă spre seară lucrurile vor intra pe făgașul normal.

Fecioara (23.08-22.09). Aranjați o întâlnire cu o persoană influentă care vă poate ajuta în ceea ce privește un proiect pe termen lung.

Balanța (23.09-22.10). Sunteți invitat la o petrecere unde vă distrați pe cinste și vă întâlniți cu un prieten pe care nu l-ați văzut de mai mult timp.

Scorpion (23.10-21.11). Evitați implicațiile financiare astăzi, fiindcă stelele nu vă sunt favorabile. Un efort vă va fi răsplătit.

Săgetător (22.11-21.12). Dacă intenționați să faceți unele schimbări în domeniul dvs., nu luați decizii fără să vă consultați partenerul.

Capricorn (22.12-19.01). Dacă ați avut o discuție aprinsă cu partenerul dvs. în mod sigur vă veți împăca și veți regreta ce ați făcut.

Vărsător (20.01-20.02). Sunteți autoritar și orgolios, de aceea nu v-ar strica să încercați să vă controlați.

Pești (21.02-20.03). Comunicarea cu persoana iubită este mai greoaie, iar dvs. sunteți mai irascibil. Încercați să vă păstrați calmul.

UTILITARE

PIEȚE, TÂRGURI

Astăzi este zi de piață la Sebiș, Almaș, Apateu, Semlac, Sântana, Șilindia, Vârfurile. Târguri săptămânale se desfășoară astăzi la Chișineu Criș, Almaș, Șilindia și Vârfurile.

Mâine, miercuri, va fi zi de piață la Păncota, Beliu, Buteni, Șiclău, Macea, Vânători, Pecica, Șiria și zi de târg la Beliu și Buteni.

PRIMĂRIA MUNICIPIULUI

Program de relații cu publicul (camera 5) luni-vineri între orele 8-20. Tel. 284.744, tel. centrală 281.850.

FARMACII DE SERVICIU

◆ Farmacia **REMEDIUM** Arad, B-dul Revoluției nr. 52-54. Program luni-vineri: 7,30-20,00; sâmbătă 8,00-14,00. Telefon 233.195. Eliberează medicamente compensate și gratuite.

◆ Farmacia **„OMNIAFARM"**, Calea Aurel Vlaicu, Bl. Z28, cu program zilnic de la orele 8,00-22,00. Telefon 271.724. Eliberează rețete gratuite și compensate.

◆ Farmacia **MELISSA** - medicamente alopate și homeopate. Onorăm și rețete gratuite și compensate. Tel. 219.588, Micălaca, str. Abrud nr. 80, bl. 219. Orar: luni-vineri 8-20, sâmbăta 9-16.

◆ **Spitalul Clinic Județean Arad** are un nou număr de telefon: **0357407200**

URGENȚE STOMATOLOGICE

◆ Urgențe stomatologice în sistem privat. B-dul Revoluției nr. 62, zilnic 8-12; 14-20, sâmbătă 9-12. Telefon: 256665.

◆ Cabinetul de pe str. Crișan (în spate la Gionelli) are program non-stop. Telefon: 253794.

UROLOGIE

Cabinet urologie (în clădirea Policlinicii Municipale). Program zilnic, inclusiv sâmbăta, între orele 9-12, telefon 213036.

OFTALMOLOGIE

Cabinet Dr. Țurlea Magdalena, medic primar oftalmolog, oferă consultații oftalmologice, prescriere și prelucrare computerizată de ochelari, lentile de contact, ochelari de soare etc. Str. Miron Costin, bl. 9 (lângă „Casa Albă"), tel. 253.523.

DISPENSAR VETERINAR

Dispensarul veterinar din Aradul Nou efectuează zilnic, orele 8-16 (sâmbăta 8-12 și duminica) examen trichineloscopic, vaccinări antirabice și sterilizări câini-pisici, însămânțări artificiale. Telefon 287.298.

Dispensarul veterinar din Curtici: examen trichineloscopic, vaccinări, tratamente, consultații, la toate speciile de animale. Telefon 464.145.

ÎNTRERUPERI DE CURENT

Marți, 29 martie: h 11-15: Independenței, Progresului, Gloriei, Septimiu, Trotușului, Ulmului (p); **h 9-12:** Orfeu, Năsăud, Progresului, Solomon, Caisului, Petru Maior, Prometeu, Bocu, Macedoniei (p); **9-14:** Calea A. Vlaicu Bl. Z6, sc. A, B, C, str. Gheorghe Lazăr nr.1

În județ: h 9-17: Pătârș - total; Bruznic - total; Horia - p., Mișca - p., Sânleani - p., Livada - p.; Pecica - p.

Miercuri, 30 martie h 9-14: Calea A. Vlaicu Bl. Z6, sc. C, Bl. X34/1, sc. A; Gh. Lazăr nr. 13-15

În județ: h 9-17: Pătârș - total, Zăbalț - total, Ususău - total, Dorgoș - total, Bruznic - total, C. Criș - p., Macea p., Pecica - p.

CITIRE APOMETRE

Marți, 29 martie: D. Zamfirescu, V. Eftimiu, Trenului, Pionierilor, S. Borcea, Ialomiței, Reșiței, V. Goldiș, Cicio Pop, Desseanu, Voltaire, V. Alecsandri, Piața M. Viteazul, I. Sava, V. Babeș, Gh. Popa, C. Petrescu (Margaretelor), Bd. Decebal

Miercuri, 30 martie: R. Cărpenișan, Unirii, Bălcescu, A. Georgescu, P-ța A. Iancu, P-ța Arenei, Mozart, K. Aladar (Soarelui), Dacilor, Teiului, Paris, I. Maniu cu sot, Severin, Bârzavei, I. Maniu fără sot, Dosoftei, Lermontov, Liliac, Ineului, Hortensiei, Moraviei, Gorunului, Oradea, Zărandului, N. Ștefu (Garoafelor), Militarilor, S. Bărnuțiu, P-ța Sârbească, Kogălncieanu, Ceahlău, Blanduziei, Russu Șirianu, Olimpiadei, Cozia, P. Chinezu, Selimbăr

ADMINISTRAȚIA FINANȚELOR PUBLICE

Administrația Finanțelor Publice a municipiului Arad: Asistență contribuabili - telefon 280.633, 280.733, int. 198 (persoane fizice) și 118 (persoane juridice) int. 166 (relații publice) între orele 9,00-17,00. Informații suplimentare la www.finantearad.ro

TELEFOANE DE URGENȚĂ

APEL UNIC DE URGENȚĂ: 112
POMPIERI 981; 251.212
AMBULANȚA ARAD - 961 sau 251.313
POLIȚIE: 955
Numărul de centrală telefonică al I. J. P. (Inspectoratul Județean de Poliție) Arad: 207.100
S. C. DISTRIGAZ-NORD S. A. TÂRGU MUREȘ
Sucursala de Distribuție a Gazelor Naturale Arad, Dispeceratul permanent tel: 218.928; 256.928
VERIFICARE METROLOGICĂ ȘI REPARAȚII CONTOARE APĂ: 255.274; 0723-343.976
DERANJAMENTE CURENT ELECTRIC 235.991
INFORMAȚII CFR 231.777
S. C. SALUBRITATE S. A. ARAD
Dispecerat între orele 7,00 - 19,00, tel.: 280.873
PROTECȚIA CONSUMATORULUI
B-dul Revoluției, nr. 50. Telefon: 257049
DIRECȚIA DE SĂNĂTATE PUBLICĂ - serviciul de permanență: 254.438
GARDA FINANCIARĂ
B-dul Revoluției nr. 79, telefon: 280971
INSPECTORATUL TERITORIAL DE MUNCĂ ARAD
Str. Episcopiei nr. 11-13, tel.: 211762, 211862, 257251
AGENȚIA JUDEȚEANĂ PENTRU OCUPAREA FORȚEI DE MUNCĂ
Str. Călugăreni nr. 1A, tel.: 211.791, 281.998
POLIȚIA DE FRONTIERĂ: tel.: 959
CORPUL GARDIENILOR PUBLICI: tel.: 280.557

În prima zi de lucru,

Președintele CJA a început vizitele la instituțiile subordonate

Iosif Matula, noul președinte al Consiliului Județean Arad, s-a întâlnit, ieri dimineață, cu reprezentanții mass-media arădene, nu înainte de a avea și o discuție de principiu cu directorii din subordine, cărora le-a transmis cerințele sale legate de activitatea lor.

Potrivit președintelui, deocamdată dorește să cunoască în cele mai mici amănunte instituția pe care o conduce, precum și oamenii cu care lucrează, invitându-i pentru început să-și expună principalele probleme. În a doua parte a zilei, Iosif Matula a vizitat Aeroportul Internațional Arad și Terminalul Cargo (unde s-ar putea bate palma pentru o colaborare cu o societate israeliană) din dorința de a lua pulsul celor două instituții. Vor urma alte astfel de întâlniri în perioada următoare, pentru o aprofundare a problematicilor.

„Vreau să avem o continuitate în toate domeniile, de aceea mă voi ocupa de eficientizarea Terminalului Cargo, dar și de aeroport, văduvit o bună bucată de timp de un trafic corespunzător. De asemenea, stațiunea Moneasa va beneficia de tot sprijinul pentru dezvoltarea turismului în zonă", a apreciat președintele.

Vor fi încurajate și celelalte acțiuni începute, cum ar fi repararea drumurilor județene - obiectiv pentru care s-a organizat ieri a doua licitație, dar și schimbarea unor directori, acolo unde mai este cazul.

În altă ordine de idei, președintele și-a făcut și o scurtă prezentare: **„Am 46 de ani, sunt român, creștin ortodox, de profesie inginer chimist, dar și profesor de chimie și fizică. Și am terminat șef de promoție, dacă acest lucru contează. Am lucrat șase ani în producție, prin 1986, după care am fost profesor, iar între 2000-2004 viceprimar al orașului Chișineu-Criș. Sunt căsătorit și am o fiică, studentă în anul trei la științe economice."**

Iosif Matula nu s-a sfiit să-și destăinuie și pasiunile pentru muzică - ascultă Pink Floyd, Uriah Heep, Queen - dar și pentru tenis de câmp sau fotbal. De altfel, își dorește să mai poată aloca, de acum înainte, măcar o oră pe săptămână pentru practicarea sporturilor preferate.

Sorina Ambruș
Foto: Ștefan Matyaș

La CEC

Credite pentru pensionari

Vârstnicii care își încasează pensia prin intermediul Casei de Economii și Consemnațiuni, având deschis un cont curent le instituția mai sus menționată, au posibilitatea de a solicita credite pentru nevoi temporare, cum ar fi plata impozitelor și taxelor locale, plata utilităților etc. În funcție de venitul celor doi soți, dintre care cel puțin unul trebuie să fie pensionar și să ridice banii de la unitățile CEC, nivelul creditului acordat se poate situa între 30 și 70% din valoarea pensiei încasate în luna anterioară. Banii se acordă pe o lună, iar dobânda este de 17% pe an, respectiv sub 1,5% pe lună.

A. H.

Cronica măruntă

● În primele două luni ale anului, pe adresa Inspectoratului Teritorial de Muncă (I.T.M.) Arad au sosit 111 sesizări. Dintre acestea, 39 s-au referit la neacordarea drepturilor salariale, 16 la neîntocmirea în formă scrisă a contractelor individuale de muncă, cinci la neîntocmirea actelor de încetare a raportului de muncă, 15 la neacordarea carnetului de muncă la încetarea activității,18 la nerespectarea normelor de securitate și sănătate în muncă, iar alte 18 diverse. **„Numărul sesizărilor a crescut față de anul trecut. Și acest lucru se datorează faptului că inspectorii noștri au răspuns în timp util fiecărei sesizări, cu mult înainte de a expira termenul de 30 de zile..."**, ne-a declarat **Lucia Opriș** - inspector șef interimar la I.T.M. Arad.

● Au fost prinși la volan, sub influența alcoolului, **Adrian Krisza**, de 35 de ani, din Pecica, **Mihai Chirilă**, de 29 de ani, din Șepreuș, **Pavel Florin Palcu,** de 21 de ani, din Șicula, **Ibrahim Beser,** de 47 de ani, cetățean turc, **Dumbravco Schnike,** cetățean german, **Sever Oala,** de 21 de ani, din Arad, **Ionel Crișan,** de 40 de ani, din Hunedoara, **Ilie Pavel Nems,** de 57 de ani, din Arad, respectiv **Cătălin Silahi,** de 32 de ani, din Arad. Carnetele vor „sta" la Poliție vreme de trei luni, după care proprietarii și le vor revedea.

● Polițiștii de frontieră de la Nădlac au descoperit, în pașaportul lui **Ion I.,** de 27 de ani, din Dâmbovița, care dorea să intre în țară, două ștampile falsificate, aparținând autorităților de frontieră austriece. Tânărul a declarat că ștampilele au fost aplicate pe teritoriul Spaniei de către o persoană necunoscută, în schimbul sumei de 150 de euro. Cu ajutorul lor, el dorea să dovedească autorităților spaniole că nu a depășit termenul legal de ședere în acest an, fapt ce nu corespundea realității. Persoana este cercetată pentru complicitate la fals material în înscrisuri oficiale și uz de fals.

● Pe raza Sectorului Poliției de Frontieră Nădlac, o echipă de supraveghere a descoperit în apropierea granitei doi bărbați ce se deplasau pe jos, peste câmp, spre Ungaria. **Ștefan A.,** de 23 de ani și **Ionel B.,** de 32 de ani, ambii din Galați, aveau suspendate pașapoartele pentru o perioadă de timp. Cum doreau cu orice preț să se deplaseze în Spațiul Schengen pentru a-și găsi un loc de muncă, au ales această variantă care nu le-a adus decât dosar penal pentru tentativă de trecere ilegală a frontierei de stat.

Vărșand

Problemele la frontieră continuă

● La sfârșitul săptămânii trecute, polițiștii de frontieră de la Vărșand au bifat un nou eveniment mai puțin fericit. Un microbuz în care se aflau ascunși șase pasageri a trecut de controlul de frontieră, iar „turiștii" au fost descoperiți abia când încercau să treacă și de vameșii maghiari. Cei șase cetățeni români, care doreau să ajungă în spațiul Schengen, au fost predați autorităților române de frontieră. Cercetările continuă pentru stabilirea împrejurărilor în care s-a produs incidentul.

● În ceea ce privește cazul celor patru polițiști de frontieră și a unui lucrător vamal, acuzați de luare de mită și abuz în serviciu, dosarele lor au fost înaintate Parchetului Național Anticorupție. Potrivit inspectorului **Robert Iudt,** purtătorul de cuvânt al Inspectoratului Județean al Poliției de Frontieră, urmează ca toți cei implicați să fie audiați de către procurorii PNA.

Sorina Ambruș

Schimbări la Vamă

Traian Brândușe - noul șef al controlului vamal

Ca urmare a unui control de evaluare a activității Brigăzii de supraveghere și control vamal din cadrul Direcției Regionale Vamale Arad, desfășurat săptămâna trecută, șeful serviciului, **Ioan Topor,** a fost destituit din funcție și detașat la Cluj pe o perioadă de șase luni.

Locul lui a fost luat de către **Traian Brândușe,** care a primit, în cursul zilei de ieri, decizia de instalare în funcție. În ultima vreme, Brândușe a activat în cadrul serviciului pe care-l va conduce, iar cu câțiva ani în urma a deținut și funcția de director general al regionalei arădene.

S. Ambruș

Hoț de mașini

Polițiștii din cadrul Biroului de Poliție al orașului Sebiș îl cercetează, în stare de libertate, pe **Petru K.**, de 16 ani, din Sebiș, sub aspectul săvârșirii infracțiunilor de furt calificat, violare de domiciliu, respectiv pentru conducerea unui autoturism, pe drumurile publice, fără a poseda permis de conducere. Adolescentul, după ce a furat o mașină marca Dacia 1300 din garajul unui sebișan, a încercat să mai fure încă un autoturism, de la același proprietar. Polițiștii însă i-au dat de urmă hoțului, după ce au descoperit Dacia (furată inițial) abandonată și avariată pe o stradă din Sebiș. Minorul a fost prezentat Parchetului de pe lângă Judecătoria Gurahonț, cu propunere de arestare preventivă, dispunându-se însă cercetarea sa în stare de libertate.

Eugenia Pantea

Gospodării inundate în cartierul Gai

Cinci gospodării din cartierul Gai au fost inundate în urma ploilor care au căzut în ultimele 24 de ore. Apele au inundat nu numai casele și curțile oamenilor, ci și garajele și pivnițele. Mai mult, ploile le-au umplut chiar și fântânile, așa că oamenii sunt nevoiți să se aprovizioneze cu apă din altă parte sau să-și cumpere apă minerală, deoarece cea din fântâni nu mai este potabilă.

Locuitorii cartierului spun că în fiecare an se lovesc de aceeași problemă, deoarece în zonă nu este introdusă rețeaua de canalizare.

Autoritățile declară însă că de această situație sunt vinovați chiar păgubiții pentru că nu își curăță șanțurile din fața caselor, acestea fiind pline de materiale de construcții ce nu permit colectarea apelor de ploaie. Astfel, zona fiind joasă, apele se revarsă în gospodăriile oamenilor.

În cazul în care ploile nu se vor opri, mai multe case din cartierul Gai riscă să fie inundate. Meteorologii prognozează că ploile vor continua și în următoarele două zile.

N. Bodran

Foto: V. Obșitoș

Lucia Opriș - inspector șef interimar la I.T.M.

În cadrul conferinței de presă desfășurată ieri la sediul Inspectoratului Teritorial de Muncă (I.T.M.) Arad a fost prezentată noua conducere a instituției. Noul inspector șef este **Lucia Opriș**. Domnia sa lucrează în cadrul Ministerului Muncii încă din anul 1995. A mai ocupat și funcțiile de consilier juridic și șef al serviciuui contencios administrativ din cadrul Primăriei Municipiului. **Lucia Opriș** a mai avut și funcția de director șef adjunct în cadrul Direcției Muncii, după care a fost inspector șef adjunct la Inspectoratul Teritorial de Muncă. Noul inspector șef ne-a declarat că lucrează în cadrul Inspectoratului Teritorial de Muncă încă de la înființare, din anul 1999.

Lucia Opriș va ocupa fotoliul de inspector șef doar prin interimat, până la organizarea concursului pentru acest post, ce va avea loc în următoarele săptămâni. Întrebată dacă va participa la concursul pentru funcția de inspector șef, **Lucia Opriș** ne-a răspuns cu un nu categoric.

Nadia Bodran

Prins în flagrant

Polițiștii de la Biroul de Investigații Criminale al I.P.J. Arad l-au prins în flagrant pe **Daniel Iosif Kis,** de 33 de ani, din Arad, care a încercat să sustragă mai multe bunuri, din două autoturisme marca Dacia 1300. Cele două mașini erau parcate pe strada Hortensiei, în cartierul Grădiște. Autorul a fost prezentat Judecătoriei Arad, care a emis pe numele său un mandat de arestare preventivă, pe o perioadă de 29 de zile.

Eugenia Pantea

MORTON'S AEROTRAVEL
Str. Mihai Eminescu, nr. 12 Arad
Tel fix/Fax: 0040/357/40.10.88 sau tel:0040/357/401787
tel mobil:0743.11.44.60/61
E-mail: mortonsaerotravel@rdslink.ro
PREȚURI MICI pentru PRETENȚII MARI!
Bilete de avion dus-întors (plecare din Budapesta)
Bilete low-cost: Paris, Roma, Milano, Barcelona, Frankfurt, Amsterdam – de la 79 Euro
Prețuri speciale: Frankfurt de la 209 Euro; New York de la 519 Euro; Los Angeles de la 799 Euro; Beijing de la 499 Euro
Excursii (plecarea cu avionul din Budapesta și retur):
Tunisia: Hotel** *** 7 nopți / 289 Euro 7 nopți / 329 Euro
7 nopți j/ 399 Euro 7 nopți / 549 Euro
Egipt: Hurgada Hotel **** 7 nopți / 509 Euro
Tailanda: Hotel **** 7 nopți / 989 Euro
(com./03.2005)

„Europa la liceu”

În această lună, **Asociația Millennium Center** și **Asociația Inițiativa Tinerilor** s-au implicat în promovarea proiectului „Europa la liceu”, lansat la inițiativa Delegației Comisiei Europene în România. Acțiunea celor două asociații de tineret s-a concretizat printr-o serie de prezentări la care au luat parte peste 500 de liceeni din județul Arad. Prezentările au avut ca obiectiv familiarizarea elevilor cu concursul lansat, valorile europene, noțiuni de management de proiect. **„Dintre elevii care au luat parte la prezentări, o parte sunt deja implicați în activitatea de elaborare a propunerilor pentru concurs. Partenerii noștri în acest proiect sunt Inspectoratul Școlar Județean Arad și Consiliul Județean Arad. Din partea CJA a participat consilierul Cociuba Nica de la Direcția Tehnică, asigurând suportul logistic multimedia în cadrul prezentărilor efectuate”**, am aflat de la **Sorin Victor Roman** și **Daniel Trifon**, reprezentanții celor două asociații de tineret.

Concursul se adresează tuturor elevilor de liceu, care trebuie să lucreze în echipă de cinci persoane. Tema din acest an este **„Valori românești, valori europene”**, participanții propunând un proiect de promovare a valorilor europene în România. Proiectele se trimit prin internet pe site-ul www.europa-la-liceu.ro, până la 15 aprilie. Pe același site, elevii interesați pot afla mai multe detalii privind proiectul. Concursul este dotat cu premii, care, atât la nivel regional, cât și la nivel național, sunt foarte atractive: tabără gratuită, cameră foto digitală, dvd player, cd player.

C. L.

Probleme cu care se confruntă elevii rromi din cadrul Școlii Generale Nr. 2 Arad

Una dintre problemele cu care se confruntă elevii de etnie rromă este lipsa financiară, majoritatea acestora provenind dintr-un mediu precar.

Având în vedere acest aspect, în cadrul Școlii Generale Nr. 2 funcționează Programul de combatere a marginalizării și excluderii sociale și profesionale a tinerilor care au abandonat învățământul obligatoriu și nu au dobândit competențe minime, necesare asumării unui loc de muncă.

Curricula este concepută în așa fel încât să permită completarea educației de bază. Această curriculă corespunde învățământului secundar, gimnazial și profesional.

În Proiectele „Educație 2000” + „Șansa a doua” sunt incluși peste 25 de elevi rromi cu vârste cuprinse între 14 și 25 de ani. Elevii care au vârsta cuprinsă între 14 și 18 ani au beneficiat de carnete de cecuri, iar o altă parte care au depășit vârsta de 18 ani nu beneficiază de nici un venit. Nu scriu aceste rânduri în necunoștință de cauză, ci din motivul că eu, subsemnatul Ailincăi Petrică sunt profesor în cadrul acestei școli, predând disciplina istoria și limba maternă (romanii). Astfel, cu diferite ocazii am făcut o serie de descinderi în comunitatea de rromi încercând să-i stimulez și să-i încurajez prin diferite metode, arătându-le cât de esențială (importantă) este școala în educația lor.

Cu toate acestea, consider că nu este suficient de a-i scoate din starea în care se află, mai mult, să facă și performanțe.

În concluzie doresc să se găsească formula adecvată pentru ca acești copii rromi să beneficieze și să aibă parte de o integrare conform majorității.

Consider că acest lucru se poate realiza numai cu sprijinul autorităților locale pentru eliminarea sărăciei lucie care îi apasă pe acești elevi.

Ailincăi Petrică

Convorbiri pe aceiași arcă

Publicul arădean va avea deosebita ocazie să-l întâlnească miercuri, 30 martie, ora 15, la sala „Artă și Multimedia” a Bibliotecii Județene „A.D. Xenopol”, pe domnul **Deliu Petroiu** - prof. univ. la Universitatea de Vest Timișoara.

Întâlnirea se înscrie în seria „Convorbirilor pe aceiași arcă”.

Hoție

Polițiștii din cadrul Biroului de Investigații Criminale Arad le cercetează, în stare de libertate, pe **Stela Rostaș**, de 38 de ani și pe **Jenica C.**, de 17 ani, ambele din Bihor. Cele două se fac vinovate de furt din autoturisme. În data de 24 martie a.c. au sustras o borsetă, dintr-un autoturism marca Dacia 1300, parcat în fața service-ului UTA, ce conținea 52.000.000 de lei, 30.000 de forinți și un telefon mobil. A fost recuperată doar o parte din pagubă.

E. P.

Vernisaj

Miercuri, 30 martie 2005, la orele 17, la Galeria Națională Delta, are loc vernisajul expoziției personale de pictură a artistului GHEORGHE FICKL. Sunt invitați toți iubitorii de artă.

Societate comercială

Având ca și obiect de activitate prelucrarea lemnului - parchet, cherestea, la 50 km de Arad

Angajează:

- **Director de producție cu pregătire și experiență în domeniu**

Se oferă:
- salar atractiv
- locuință de serviciu, inclusiv pentru familie
- posibilități de afirmare pe plan profesional
- condiții optime de muncă

CV-urile se depun în Arad, str. Andrei Mureșanu nr. 21, între orele 9-17.

Informații la telefon 0257/256.193.

Vor fi solicitați pentru interviu doar candidații selecționați.

(0790975)

În atenția conducătorilor auto

Doriți să călătoriți mai ieftin?

RO SERVICE INTERNAȚIONAL

vă oferă instalații de gaz import Italia pentru autoturisme:

- Garanție 18 luni și postgaranție
- Omologate R.A.R., ISCIR, conform normelor europene Euro 3
- Prețuri avantajoase
- Reducere de 1.000.000 lei la toate instalațiile

Oferă piese și accesorii de calitate, la prețuri accesibile, prin magazinul situat pe Calea Radnei

Informații la telefon 0257/265.880 sau la sediul firmei, str. Dosoftei nr. 2 Arad, (la piciorul podului din Micălaca).

MARȚI, 29 MARTIE 2005

TVR 1

7,00 Jurnalul TVR
7,45 Vot pentru București
8,00 Agenția 2 fără un sfert
9,20 Cinci minute de cultură
9,30 Teleshopping
10,00 Nocturne-rel.
11,00 Călătorii în lumi paralele - s.,rel.
11,55 Euro-dispecer
12,00 Tezaur folcloric
13,30 Desene animate
14,00 Jurnalul TVR
14,30 Teleshopping
15,00 Alege viața! Drogul înseamnă moarte
15,30 Cultura eco
16,00 Kronika. Emisiune în limba maghiară
16,55 Armonii în natură
17,25 Vot pentru București
18,30 Magia filmului
19,00 Jurnalul TVR * Sport * Meteo
20,00 Vot pentru București
21,00 Profesori de milioane
22,30 Cultura eco
23,00 Jurnalul TVR
23,30 Reconstituire... la secundă
0,30 Unde a dispărut Cristina - suspans, SUA, '93

TVR 2

7,00 Insula piraților-rel.
7,30 Des. animate
8,00 Teleshopping
8,30 CeZar și tipăr
9,00 Sărută-mă, prostule! - s.
10,00 Tonomatul DP2
11,30 Cinci minute de cultură
11,45 Pasiuni - s.
12,40 Euro-dispecer
12,45 la ... și vezi
13,30 Teleshopping
14,00 Des. animate
14,30 Insula piraților-s.
15,00 Împreună în Europa
16,00 Zonă de conflict
16,30 Cinci minute de cultură
16,45 Jurnalul TVR
17,00 TVR Timișoara
19,00 Soția lui Lorenzo - s.
20,00 Dragul de Raymond - s.
20,30 Monștrii apelor-doc.
21,00 Lumea de aproape
21,30 Jurnalul TVR
22,00 Jurnalul Euronews pt. România
22,15 Poveste de dragoste - dramă, Anglia, '85
0,00 Polițiștii de la „Blue Murder“ - s.

PRO TV

7,00 Știrile Pro TV * Ce se întâmplă doctore?
9,10 Omul care aduce cartea
9,15 Tânăr și neliniștit - s., rel.
10,00 Te votezi la Pro TV
11,15 Zâmbete într-o pastilă
12,15 La bloc - rel.
13,00 Știrile Pro TV
13,30 De râsul lumii
14,00 Pasiuni - dramă, SUA, '93
16,00 Tânăr și neliniștit - s,
17,00 Știrile Pro TV
17,45 Teo
19,00 Știrile Pro TV * Sport * Vremea
20,15 Singur acasă 3 - comed., SUA, '97
22,15 La bloc - s.
23,00 Știrile Pro TV
23,45 Corupți de libertate - s.
0,45 Știrile Pro TV - rel.
1,45 De râsul lumii-rel.
2,15 ProVest-rel.
3,00 Zâmbete într-o pastilă
4,00 Corupți de libertate-rel.
5,00 Apropo Tv - rel.

TV ACASĂ

7,00 Extravaganta Anastasia-rel.
8,15 Te voi învăța să iubești - s.rel.
9,15 Rubi - rel.
11,15 Totul despre Camilla - s.
12,15 Îngerul nopții - s.
13,15 Răzbunarea - s.
14,15 Pisica sălbatică - s. (AP)
15,30 Iubirea mea, păcatul - s.
17,25 Vremea de Acasă
17,30 Povești adevărate
18,00 Rețeta de Acasă
18,10 Gitanas - s. (AP)
19,15 Te voi învăța să iubești - s. (AP)
20,15 Rubi - s. (AP)
22,00 De 3 x femeie
0,00 Extravaganta Anastasia - s.
1,00 Răzbunarea - f.rel.
2,00 Povești adevărate - rel.
2,30 De 3 x femeie - rel.
4,30 Muzica de Acasă
4,45 Rețeta de Acasă - rel.
5,00 Povești adevărate-rel.
5,30 Iubirea mea, păcatul - rel.

HBO

8,00 Eu sunt Sam - dramă, '01 (AP)
10,10 Primul amendament - thriller, 2000 (AP)
11,40 Cinema, cinema, cinema
12,10 Un bărbat multiplicat - comedie, 1996 (AP)
14,10 Micul detectiv - comed., Fr., '03
15,35 Moș Crăciun caută Crăciunițe - com. 2002
17,20 Scenariul - comedie, '02 (AP)
18,50 Eu sunt Sam - dramă, '01 (AP)
21,00 Sub Pământ SRL - s.
22,00 Adevăratul Cancun - doc. SUA, 2003 (12)
23,35 Băieți răi 2 - acț., 2003 (12)

PRIMA TV

7,00 Teleshopping
7,30 Puzzle T-rel.
7,55 Sport cu Florentina
8,30 Sunset Beach - s.rel.
9,30 Dragoste și putere - s., rel.
10,00 Kensky Show-rel.
10,50 Andografia zilei
10,55 Clip art
11,00 Monica - rel.
12,00 The Flavours 3 bucătari
12,55 Bani la greu
13,50 Teleshopping
14,25 Sunset Beach - s.rel.
15,25 Dragoste și putere-s.
15,50 Camera de râs
16,30 Trăsniți în NATO - s., rel.
16,50 Kensky Show
18,00 Focus
19,00 Monica (AP)
20,00 Trei gangsteri de doi bani - com. SUA
22,00 Trăsniți în NATO - s.
22,30 Focus plus
23,15 Poliția în acțiune
0,15 Special-doc.
1,15 Hot Night Party
1,45 Focus plus - rel.
2,30 Bani la greu
3,30 Clubul de noapte

ANTENA 1-TV ARAD

6,30 Știri Arad, sport, meteo - rel.
7,00 Observator
8,00 Canalul de știri
10,00 În gura presei - rel.
11,00 Știri Arad - sport, meteo - rel.
11,30 Magazin sportiv
12,00 Hercule - s.
13,00 Observator
13,45 Balada prividghetorii - comedie, 1998
16,00 Observator
16,25 -16,35 Știri TVA
16,35 -16,45 Observator
16,45 Vivere - A trăi cu pasiune - s.
17,45 9595 Te învață ce să faci
19,00 Observator
19,56 Publicitate
20,00 Sport * Meteo
20,15 Din dragoste
22,30 Observator
23,30 Matrix: amenințare teroristă-s.
0,30 În gura presei
1,00 Concurs interactiv
2,00 Observator-rel.
3,00 Dinozaurii-s.
3,30 Hercule-s.rel.
4,30 Vivere-s.rel.
5,30 9595-rel.

RCS

9,00 Avanpremiera RCS
9,02 Știrile RCS, rel. 10,00
9,30 Revista presei
10,00 Știrile RCS- rel. 17,00
10,10 Microb - rel.
11,00 Știrile RCS rel. 19
11,10 Horoscop - rel.
11,30 Muzică populară
12,00 Știrile RCS - rel. 22
13,00 Știrile RCS, rel. 20
13,10 Tipu' de la cablu
13,40 Playabout
14,00 Infotext
16,00 Știrile RCS
16,10 Stil - rel.
16,25 Vivat copilăria - rel.
17,00 Știrile RCS
17,10 Maeștrii cascadoriei
18,00 Știrile RCS
18,30 Tradiții și folclor
19,00 Știrile RCS
19,10 Altfel de lume
19,30 Muzică populară
20,00 Știrile RCS
20,10 Tribuna universitară
21,00 Știrile RCS
21,10 Playabout
21,30 Tipu' de la cablu
22,00 Știrile RCS
22,30 Atitudini - rel.
23,00 Știrile RCS
23,10 Atitudini - rel. part. II
23,30 Știrile naționale RCS
0,00 Infootext

B1 TV

7,00 Viața dimineața; 10,00 Emis. religioasă; 10,30 Euromaxx-doc.; 11,00 Povestea albumelor - doc.; 11,30 Caleidoscop japonez; 11,50 Calendar ecumenic; 12,00 Știri; 12,30 Teleshopping; 13,00 Fan X; 13,50 Jet Set; 14,30 Un nou început - rel.; 15,00 Teleshopping; 15,30 Euromaxx-doc.; 16,00 Euroblitz-Arta-doc.; **17,00 Peștitoarea** - s-rel.; **18,00 Vizuina leului** - s.rel.; 19,00 Știrile naționale; 20,00 Cinema Blitz - doc.; **20,50 Două lozuri - f. România**; 22,00 Nașul; 23,45 Ediția de noapte; 0,45 Nașul- rel.; 2,30 Chat TV

TV SPORT

9,00 Știri sportive - din oră în oră; 9,10 Fotbal din Liga Campionilor UEFA: Betis Sevilla-Chelsea-rel.; 11,30 Hochei. CM U-18: România-Ungaria-rel.; 14,10 Fotbal. Preliminarii CM 2006: Brazili-Peru-rel.;16,30 RC Sport Special-Local Kombat/TV Sport Special - România-rel.; 18,30 Știri din lumea sportului; 18,45 Baschet masculin: Dinamo-Asesoft Ploiești; 20,30 Știri; 21,00 Cupa Libertadores 2005; 21,30 Box profesionist: Arizona Fight; 23,30 Știrile TV Sport; 0,00 Local Kombat

Redacția Adevărul nu își asumă răspunderea pentru modificările ulterioare intervenite în programele TV

NATIONAL TV

7,00 Programul de știri N24; **10,00 Rebeca - s.**; 11,00 Teleshopping; **12,00 www.rebeli.70-s.**; 12,30 Teleshopping; 13,30 Documentare; 14,00 Teleshopping; 14,30 Miezul problemei; 15,30 Fresh Club - rel.; **16,30 Rebecca - s.rel.**; 17,30 Hai la bere!; 18,30 24 de ore - știri; 19,20 Sport la Național TV; 19,45 Țara lu' Papură Vouă; 20,00 Fețe-Fețe; 21,00 Miezul problemei; **22,00 Manuscrisul ucigaș** - thriller, SUA, '96; 0,00 Naționalul la miezul nopții; **0,30 Cronici paranormale - f. SF, Canada; 1,30 Manuscrisul ucigaș** - rel.

REALITATEA

7,00 Realitatea de la 07; 8,45 Ziarul Realității; 10,00 Realitatea de la 10; 10,45 Ziarul Realității; 11,15 Arhitectonic-rel.; 12,00 Realitatea de la 12; 12,45 Ziarul Realității; 13,15 Audiență în direct; 14,00 Realitatea de la 14; 15,15 Realitatea medicală; 16,00 Realitatea de la 16; 17,15 Arena media; 18,00 Realitatea de la 18; 18,45 Realitatea zilei; 20,15 100%; 21,00 Realitatea de la 21; 21,45 Filiere; 22,00 Realitatea de la 22; 22,15 Zece și un sfert; 23,00 Realitatea de la 23; 23,15 Vorba lu' Dinescu; 0,00 Realitatea de la 00

PRO CINEMA

7,00 Rondul de dimineață; 10,00 Teleshopping; **10,15 Batman** - s.; 10,55 Apropo de... mediabiz; **11,00 Club Paradis** - rel.; 12,55 Apropo de ... vedete; **13,00 Câinele familiei** -s.; 13,45 Teleshopping; **14,00 Cei mai frumoși ani** - rel.; 14,55 Apropo de... muzică; **15,00 Un detectiv dat naibii** - s.rel.; 15,55 Apropo de ... cinema; 16,00 Teleshopping; **16,15 Un detectiv dat naibii** - s. (AP); **16,40 Cheers - s.**; **17,00 Cei mai frumoși ani** - s.; **18,00 Noaptea fugarilor** - acț., SUA' 93 (AP); **20,00 Telefonul de la miezul nopții - s.; 22,00 Forța de reacție** - acț., SUA, '98; 0,00 Icstrim TV; **0,30 Forța de reacție** - rel.; **2,15 Cetățeanul Baines - s. (12)**

Încrezător în susținerea de la București, primarul Falcă declară:

A venit și rândul nostru!

(Urmare din pagina 1)

Construcția autostrăzii va începe anul viitor, iar costurile vor fi suportate de Banca Europeană pentru Investiții - 200 de milioane de euro și Guvernul României - 70 de milioane de euro. Edilul șef a mai informat că la doar câteva zile de la anunțul premierului, o firmă germană specializată în construcția de autostrăzi - Berger Beton - a făcut o vizită fulger în municipiu, pentru primele detalii.

Noi terenuri la dispoziția investitorilor

În altă ordine de idei, în ședința Consiliului Local de azi, vor fi supuse la vot mai multe planuri urbanistice zonale - Zona Industrială Nord, care se extinde peste centură cu 265 de hectare; Calea Zădăreniului - unde urmează scoaterea din circuitul agricol a 309 hectare de teren - va deveni o nouă zonă industrială; Ceala (lângă cărămidărie) - 137 de hectare pe care va lua naștere o zonă de agrement și una de locuințe.

„Prin toate aceste demersuri, pregătim orașul pentru viitoarea dezvoltare și punem în aplicare conceptele de modernizare. Și, ca o noutate de ultimă oră, am trimis deja Guvernului o solicitare pentru aprobarea unui schimb de terenuri. Este vorba despre cele 100 de hectare deținute în Zona Industrială Nord de către Administrația cailor de rasă, care vor fi scoase la licitație, iar proprietarul va primi un alt teren în zona Ceala, pentru că avem deja solicitări pentru respectiva suprafață", a mai precizat Falcă.

Cât privește viitoarea zonă industrială care va prinde contur spre Zădăreni, deja 60 la sută din cele 309 hectare sunt solicitate de diverși investitori, iar municipalitatea anunță că Aradul mai are, încă, suficient teren de oferit.

Flămânzi, tineri și... neliniștiți

Polițiștii din Pecica au reușit să identifice și să rețină autorii furtului comis în noaptea de 26 martie a.c., din magazinul mixt **S.C. Loey Com S.R.L.** din Pecica, de unde au sustras bunuri alimentare și nealimentare în valoare de 50.000.000 de lei. Hoții sunt tineri și... flămânzi, pe numele lor **Petru Bănățan**, de 19 ani, din Pecica, **Ștefan Muntean**, de 21 de ani, de asemenea din Pecica, **Andrei M.**, de 17 ani, din Pecica, **Nicolae Costa**, de 32 de ani, din Chesinț și **Maria Lavinia N.**, de 17 ani, din Pecica. Prejudiciul a fost recuperat în proporție de 90 la sută. În urma extinderii cercetărilor s-a stabilit că, în perioada 11 februarie - 24 martie a.c., cei cinci tineri au comis nu mai puțin de patru furturi din locuințe și o spargere a unui magazin pe raza orașelor Pecica și Lipova, fapte rămase, inițial, cu autori necunoscuți. Sus-numiții au fost introduși în arestul I.P.J. Arad, urmând ca, în cursul zilei de astăzi, sa fie prezentați instanței de judecată cu propunere de arestare preventivă sub aspectul săvârșirii infracțiunii de furt.

E. Pantea

Habotnicie şi algoritm

Din străfundurile anonimatului, majoritatea „aliată" a scos un nou președinte la CJA Arad: Iosif Matula. Când spun „anonimat" n-o fac nici întâmplător și nici cu răutate. Iosif Matula nu este o persoană cunoscută la Arad, nici măcar după nume. Așa încât, întrebarea cea mai frecventă, mai des rostită chiar decât aceea privitor la persoana câștigătorului de la Loto, este despre identitatea noului președinte - cine este, de unde vine și, mai ales, prin ce s-a impus el atât de puternic încât Aradul să nu se poată lipsi de serviciile sale? Mărturisesc că habar nu am și că nu mi-aș fi amintit de acest nume, de faptul că Iosif Matula l-a concurat, fără să reușească, pe Gheorghe Burdan, la Primăria din Chișineu Criș, dacă acum nu ni se spunea că vine din acea zonă. Mă rog, faptul că nu e cunoscut un om nu înseamnă că n-are valoare. Vom vedea.

Accente

Aducerea lui Iosif Matula în fruntea C. J. Arad n-a fost un demers banal, formal. Dimpotrivă, șefii Alianței PNL-PD sunt inflamați rău de tot din cauza îndrăznelii lui Gavril Popescu de a încălca disciplina de partid și de a candida și el la postul de președinte. Simțind că ceva nu este în regulă, PD a forțat mâna liberalilor chiar în dimineața alegerilor și a mai obținut de la aceștia un protocol cum că președintele CJA va fi democrat, respectiv că va fi Iosif Matula. Pe noi, pe cetățeni, nu ne interesează dacă s-a respectat ori ba disciplina de partid. Ne putem însă întreba dacă algoritmul din cadrul Alianței folosește și Aradului, și județului, nu doar șefilor acesteia. Bunăoară, dacă președinte al CJA trebuia să fie neapărat un democrat, pentru că așa a ieșit când s-au împărțit cărțile, chit că, poate, oameni mai competenți, mai experimentați ar putea fi în tabăra liberală. Pentru cetățean, bine este ca președinte al CJA să fie cel mai competent om al „Alianței", că nimeni nu-i absurd să meargă până într-acolo încât să le ceară să nu-și promoveze oamenii (uite că nu zic „clientela"). Dar a ajunge să facă tot felul de artificii, să determine nu știu câți oameni de pe lista candidaților de consilieri județeni ai PD ca să-i facă loc lui Iosif Matula nu dă bine la imagine. Dacă „aliații" se respectă cu adevărat puteau discuta și în sensul ca președinția să revină liberalilor, care oricum au oameni care știu mai bine problemele județului decât I. Matula. Altfel spus, e de întrebat și de discutat dacă interesul de partid, orgoliul de a rămâne proprietar pe o feudă, obținută prin algoritm, primează în fața arădenilor și a intereselor acestora. Repet, Iosif Matula poate fi un ins care merită toată această tevatură menită să-l scoată la suprafață și să-l impună, dar pleacă la drum cu un mare handicap - cel al neîncrederii arădeanului în iminența prezenței sale în fruntea C. J. Arad. Se va spune mereu, așa cum se spune azi în cercurile din jurul Alianței, că este omul ales de Gheorghe Falcă pentru a fi manipulat. Cu greu va scăpa de această imagine.

Accente

Cât îl privește pe Gavril Popescu, decizia sa de a candida este justificabilă. E vicepreședinte de opt luni, știe deja ce înseamnă șefia C. J. Arad. De ce nu era mai potrivit decât un profesor ce vine tocmai de la Chișineu Criș? De ce să funcționeze orbește, absurd un algoritm și, în numele său, o disciplină de partid discutabilă prin habotnicia sa? Un răspuns la atâtea „de ce-uri" poate fi și faptul că liderul PNL Arad, Titu Gheorghiof, nu-l vedea pe Gavril Popescu mai mult decât este - ba și așa consideră că a urcat prea „sus". Este o chestiune de simpatie sau, mai bine, de o antipatie cu consecințe nefaste pentru viitorul politic al lui Gavril Popescu. În măsura în care acest viitor depinde de Titu Gheorghiof și apropiații săi. Vorba cuiva, lui Gavril Popescu nu-i rămâne decât să-și caute și el un naș, un cumătru sau chiar un alt partid.

Tristan Mihuța

Dispărut de la domiciliu

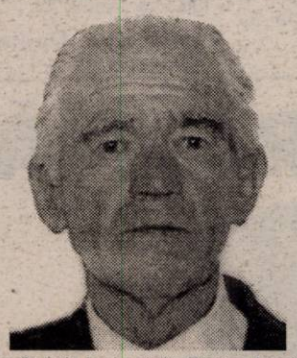

A dispărut de la domiciliu Traian Jurcă, în vârstă de 79 de ani. Bărbatul are ochi negri, este cărunt, are înălțimea de 1,70 metri și cântărește 60 de kilograme. A fost văzut ultima dată lângă podul din cartierul Aradul Nou. Cei care pot da relații sunt rugați să ia legătura cu familia dispărutului la tel. 287475 sau cu Poliția Arad.

Curățenie de primăvară!

Schimbări „în masă" la Ocoalele Silvice din județ

(Urmare din pagina 1)

Șeful Ocolului Silvic Radna - **Ioan Benceu**, a fost înlocuit de **Viorel Panda** - fost inginer la Ocolul Silvic Lipova; șeful Ocolului Silvic Lipova - **Pavel Șerban**, a fost înlocuit de **Călin Bibarț** - fost inginer la Ocolul „Iuliu Moldovan"; șeful Ocolului Silvic Săvârșin - **Aurel Dragoș**, a fost înlocuit de **Pavel Ardelean** - fost inginer în cadrul Ocolului Săvârșin; șeful Ocolului Silvic Valea Mare - **Iosif Farcaș**, a fost înlocuit de **Ioan Bănățan** - fost inginer în cadrul Ocolului.

Ioan Măcinic - șef la Ocolul Silvic Chișineu Criș; **Ioan Aldea** - șeful Ocolului Silvic Ineu; **Teodor Țigan** - șeful Ocolului Silvic „Iuliu Moldovan" (fost Ceala) și șeful Ocolului Silvic Bârzava - **Maria Pracesan**, sunt cei patru care au rămas pe funcții.

Gheorghe Mogoș - directorul tehnic al Direcției Silvice Arad ne-a declarat că șefii de ocoale au fost schimbați pe criterii de neperformanță. **„Nici într-un caz din motive politice"**, a dorit dumnealui să sublinieze.

Surse din interior ne-au informat că șefii de ocoale au fost obligați să-și prezinte demisiile. Întrebat, **Gheorghe Mogoș** ne-a informat că demisiile au fost depuse „la solicitarea expresă a șefilor de ocoale", deoarece ar fi existat discuții vizavi de performanțele acestor subunități.

Noii șefi sunt doar interimari pe timp de aproximativ o lună și jumătate, după care se va organiza concurs pentru ocuparea definitivă a acestor posturi.

Navetiști nemulțumiți

Compania de Transport Public (CTP) Arad nemulțumește o parte a arădenilor care trebuie să facă zilnic naveta fie la serviciu, fie la școală.

Un exemplu în acest sens este cazul celor aproximativ patruzeci de elevi din Cintei care urmează școala la Chișineu Criș. Părinții copiilor susțin că pe lângă condițiile precare oferite, CTP încasează călătorilor mai mulți bani decât ar fi normal. Chiar dacă distanța dintre Cintei și Chișineu Criș este de doar 11 kilometri, copiilor li se încasează tariful impus între 10-15 kilometri. Dată fiind situația financiară a sătenilor, părinții au solicitat sprijinul conducerii CTP, în sensul de a-i încadra la tariful practicat până la zece kilometri. **„Nu spunem că măsura celor de la CTP este una ilegală. Ne adresăm lor pentru a le cere înțelegere. În condițiile în care majoritatea călătorilor sunt copii, nu pot să facă o reducere pentru ei? Sau măcar să-i lase la intrarea în localitate, să ne putem încadra la tariful de până la zece kilometri. La veniturile noastre se simte orice leu în plus. Mai ales că avem și câte doi, trei copii din casă care merg la școală"**, susțin părinții.

De cealaltă parte, CTP-ul are o altă părere: **„Am primit sesizări din partea unui grup de părinți din localitatea Cintei, dar din păcate nu pot veni cu nimic în ajutorul lor. Traseele sunt fixate, la fel și tarifele. În ceea ce privește varianta lor de a-i lăsa pe copii înainte cu un kilometru de stația de autobuz din localitate, nici acest lucru nu este posibil. Primăria comunei trebuie să facă un demers, în sensul de a amenaja o stație de autobuz la un kilometru de actuala locație"**, precizează Doru Neacșiu, șef serviciu exploatare în cadrul CTP.

O altă nemulțumire adresată aceleiași instituții vine din partea navetiștilor de la Iermata, Vasile Bota, unul dintre navetiști.

La această sesizare, Doru Neacșiu susține: **„Avem autobuze care intră în Iermata și Moroda dar nu putem intra cu toate mașinile prin cele două sate. Avem primul autobuz care pleacă din Moroda spre Arad la ora cinci, următorul pleacă la ora 7.41 spre Ineu, la 6.36 avem unul spre Ineu și la 15.38 spre Șiria. Din păcate, atribuțiile și competențele noastre în ceea ce privește stabilirea traseelor sunt limitate. Orice modificare de traseu se face doar cu acordul Autorității Rutiere și cu cel al Consiliului Județean. Noi suntem doar o societate care a câștigat o licitație privind unele trasee, chestiuni pe care noi trebuie să le urmăm cu strictețe. Din nou trebuie să amintesc că Primăria, respectiv Consiliul Local trebuie să facă adrese scrise către Consiliul Județean și către Autoritatea Rutieră în care să solicite modificarea traseului sau a orarului în funcție de necesități"**.

Foto: M. Szego

Madiana Popescu

Trei tir-uri cu haine second hand - întoarse de la vamă

Trei tir-uri cu haine second-hand au fost întorse de la intrarea în țară prin vama Nădlac, la sfârșitul săptămânii trecute. Automarfarele veneau din Germania și trebuia să ajungă la trei firme diferite din Hunedoara. Pentru că transportul li s-a părut suspect, lucrătorii vamali au oprit tir-urile pentru un control mai amănunțit, cerând spijinul Oficiului Județean pentru Protecția Consumatorilor (O.J.P.C.) Arad.

În timpul verificărilor, inspectorii O.J.P.C. au constatat că marfa nu corespondea celor declarate. Printre hainele second-hand din marfare se afla și lenjerie intimă, încălțăminte și haine pentru copii, toate acestea foarte uzate.

„Tir-urilor, ce conțineau marfă second-hand în valoare declarată de aproximativ 200 de milioane de lei, nu li s-a permis intrarea în țară", ne-a declarat **Gheorghe Iancu** - inspectorul șef al O.J.P.C..

Nadia Bodran

Primăria Municipiului Arad

Anunță

Elaborarea primei versiuni a Planului Urbanistic Zonal „Zona Ceala - municipiul Arad" în vederea declanșării etapei de încadrare.

Consultarea planului și transmiterea în scris a sugestiilor și comentariilor se vor face la sediul Agenției de Protecție a Mediului Arad, B-dul Dragalina nr. 16, între orele 9,00-16,00 în termen de 15 zile calendaristice de la data ultimului anunț.

(com./03/2005)

Primăria Municipiului Arad

Anunță

Elaborarea primei versiuni a Planului Urbanistic Zonal „Zona Sânicolaul Mic - zona Sud - municipiul Arad" în vederea declanșării etapei de încadrare.

Consultarea planului și transmiterea în scris a sugestiilor și comentariilor se vor face la sediul Agenției de Protecție a Mediului Arad, B-dul Dragalina nr. 16, între orele 9,00-16,00 în termen de 15 zile calendaristice de la data ultimului anunț.

(com./03/2005)

Primăria Municipiului Arad

Anunță

Elaborarea primei versiuni a Planului Urbanistic Zonal „Zona Sânicolaul Mic - zona Nord - municipiul Arad" în vederea declanșării etapei de încadrare.

Consultarea planului și transmiterea în scris a sugestiilor și comentariilor se vor face la sediul Agenției de Protecție a Mediului Arad, B-dul Dragalina nr. 16, între orele 9,00-16,00 în termen de 15 zile calendaristice de la data ultimului anunț.

(com./03/2005)

Senatorul Aurel Ardelean a cerut retrocedarea Patrimoniului Gojdu de la Budapesta

În ședința de luni a Senatului, senatorul PPRM Aurel Ardelean a prezentat o declarație politică privind situația actuală a Patrimoniului Fundației Gojdu de la Budapesta. După ce arată că **„Patrimoniul Fundației Gojdu a avut ca scop clar definit prin testamentul lăsat de Emanuil Gojdu finanțarea învățământului românesc prin acordarea de burse pentru tinerii ce urmau a fi școlați în licee și universități”**, senatorul a prezentat detailat situația actuală și istoricul patrimoniului. Biserica Ortodoxă Română din Ungaria a reușit să obțină o parte din complexul imobiliar Gojdu și 43 de milioane de forinți cu titlul de despăgubire. S-au retrocedat mai puțin de 2000mp dintr-un fond arhitectonic de peste 6000mp construiți. **„Consider că Ungaria, acum membru al Uniunii Europene, nu poate în acest moment să neglijeze reglementarea problemelor privind Fundația Gojdu și consider că acest demers de clarificare a situației este normal între două state democratice**

care respectă principiile europene. Situația actuală poate fi soluționată doar pe calea dialogului și este datoria noastră față de dorința testamentară a ilustrului înaintaș Emanuil Gojdu să respectăm dorințele sale și această fundație să funcționeze în mod corespunzător. De aceste clădiri pot beneficia reprezentanții minorității românilor din Ungaria, prin transformarea lor într-un centru cultural sau poate fi amenajat spațiul pentru organizarea unor manifestări europene, având în vedere aderarea României la Uniunea Europeană în 2007”, a arătat senatorul Aurel Ardelean în încheierea declarației politice.

● Tot în cadrul ședinței în plen, senatorul a adresat și o interpelare ministrului Afacerilor Externe, Mihai Răzvan Ungureanu, cerând implicarea acestuia în soluționarea problemei Patrimoniului Gojdu. Ministrul va răspunde oral și în scris care sunt demersurile ministerului pentru ca acordul definitiv dintre România și Ungaria privind Fundația Gojdu, semnat la București la data de 27 octombrie 1937, să fie respectat de către Ungaria

Simion Todoca
Foto: Ștefan Matyaș

Dan Ungureanu a cerut strămutarea osemintelor lui Ioan Slavici la Arad

Senatorul PSD Dan Ungureanu s-a adresat luni, în plenul Senatului, Ministerului Culturii și Cultelor, în problema strămutării osemintelor lui Ioan Slavici în județul Arad. În acest sens, Virgil Nițulescu, secretar de stat în Ministerul Culturii și Cultelor, a declarat că este de acord cu inițiativa arădeană, dar a adăugat că înainte de a lua o hotărâre fermă se impune și consultarea autorităților din Panciu, acolo unde se află mormântul scriitorului.

Dan Ungureanu ne-a spus că a susținut în fața oficialului guvernamental că, atâta vreme cât există un acord de strămutare exprimat de moștenitorii scriitorului în fața notarului, amânările în această cauză nu își mai au rostul.

Hoții de semnal TV vor face pușcărie

Senatorul Dan Ungureanu a primit răspunsul la întrebarea adresată Ministerului Justiției și Ministerului Administrației și Internelor privind creșterea numărului cazurilor de furt din rețeaua de cablu TV, care în absența unei prevederi a Codului Penal, autorii scapă fără nici o pedeapsă, deși comit o faptă cu vădit caracter antisocial.

Reprezentanții celor două ministere i-au comunicat parlamentarului PSD că noul Cod Penal, ce va intra în curând în vigoare, pedepsește fapta de furt a semnalului TV.

Daniel Albu

Amatorism şi superficialitate

(Urmare din pagina 1)

Este la mintea cocoșului că superficialii de mitici ar fi dorit pe unul de-al lor în imediata apropiere a premierului și nu un oarecare no name din provincie. Probabil că pentru ei un Viorel Lis ar fi demnitarul reprezentativ, un Halaicu ori alte figuri desprinse parcă din nebuloasa lume interlopă bucureșteană.

Cei care îl cunosc, cei care i-au fost în apropiere știu că fostul arhitect șef al proiectărilor arădene este un om deosebit, generos, gata oricând să te ajute în măsura posibilului, o personalitate politică de frunte, despre care nu s-a vorbit altfel decât la modul admirativ. Cumetria cu Băsescu datează dinainte ca acesta să ajungă în fotoliul de la Cotroceni. Pe atunci Băsescu părea învins politicește, cu un PD în disoluție, un președinte de partid părăsit de primele sale căpetenii. Mai întâi i-a dat cu tifla don' Pedro Roman, ofensat de opțiunea congesiștilor pediști, dovadă că fostul lider național era legat mai mult de fotoliul de președinte decât de însuși partidul democrat. L-au urmat parlamentari precum Duvăz, Mariana Simionescu, Pană și mulți alții, în special din Vechiul Regat. Campania de racolare a pediștilor era la fel de incisivă și în teritoriu, unde primarii acestui partid, consilierii ori președinții județului erau curtați cu insistență de alte partide. Unii au cedat și au părăsit Partidul Democrat, dar au fost și dintre cei de neclintit. La Arad, Băsescu i-a avut alături fără rezerve pe Seculici și pe Falcă și probabil dintr-un imbold de mulțumire a acceptat să devină nașul primarului arădean. A fost un gest de suflet și nimic mai mult, fiindcă nici un ziarist dâmbovițean nu are vreun argument în susținerea acuzației că promovarea lui Seculici s-ar fi făcut pe criterii de cumetrie politică. Asta, ca să nu mai pomenim și faptul că PD Arad s-a situat mereu între cele mai eficiente organizații de partid din țară, depășind cu mult scorul electoral obținut în județele din regat. Or, aici este vorba de prestația politică a lui Gheorghe Seculici și a lui Gheorghe Falcă și nicidecum despre relațiile de cumetrie cu Traian Băsescu. Pentru noi, arădenii, este clar de ce a fost avansat Gheorghe Seculici și găsim înțeleaptă alegerea făcută. Cu cât mai mulți ardeleni în guvernul român, cu atât mai multe șanse pentru mai binele țării și nouă ardelenilor. Cunoscând valoarea politică a omului și apreciindu-i capacitatea de muncă nu avem nici o îndoială că, în ciuda cârcotașilor din presa dâmbovițeană, Gheorghe Seculici a ajuns pe merit vice-prim-ministru, care ne va reprezenta cu demnitate și cinste. Pe el nu-l are nimeni la mână pentru a-l șantaja și acest lucru deranjează găunoasa presă de doi lei din Capitală. În ceea ce-l privește pe Seculici, coate goale n-au decât să-și muște pixul făcând aluzii nesusținute de argumente convingătoare.

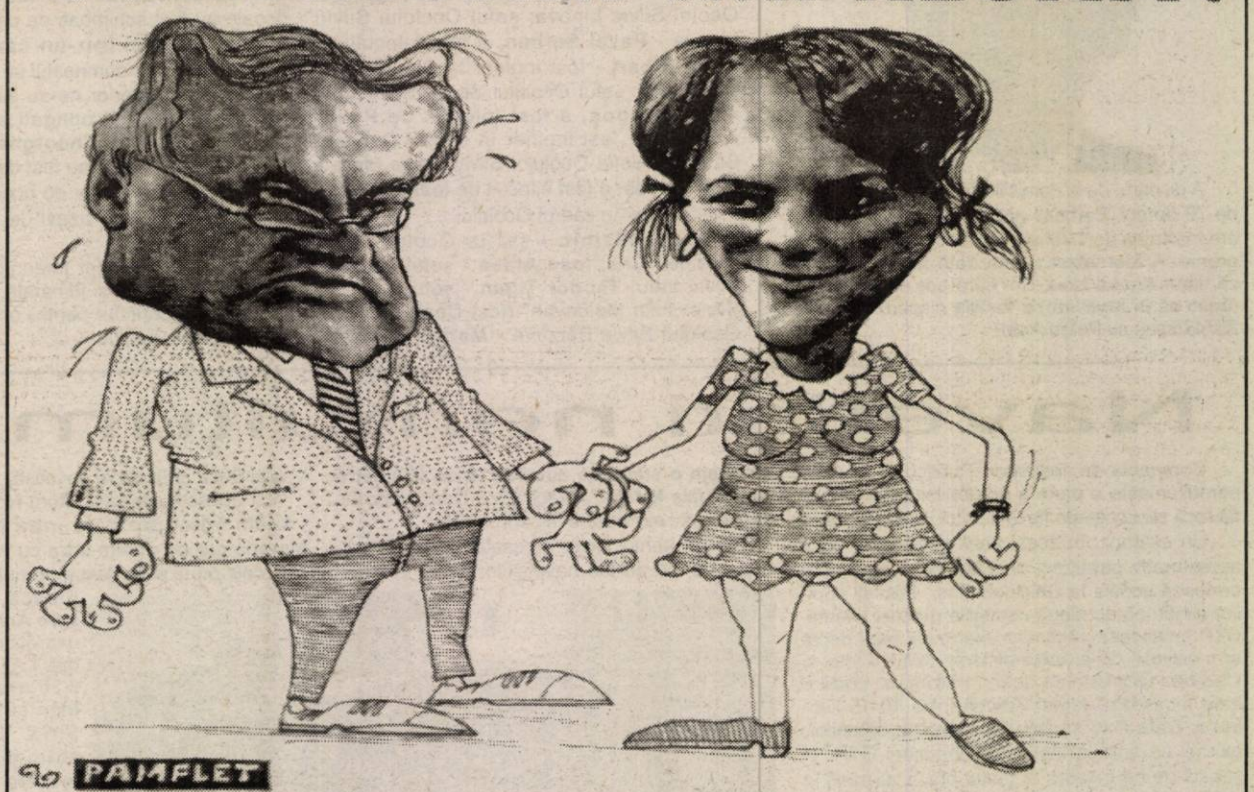

Dezertați din PSD, foștii Dorel Popa și Rodica Borza – spre alte orizonturi politice

Loredana Cismaș, vicepreședinte al TNL

Așa cum specificam, organizația de tineret a PNL Arad a avut cea mai numeroasă delegație din țară la Conferința Națională, alcătuită din 13 membri. Loredana Cismaș, care a ocupat funcția de președinte al studenților liberali, a reușit să fie aleasă în funcția de vicepreședinte al TNL

Simion Todoca

Ion Iliescu la Arad

Comitetul de organizare a Conferinței Județene a PSD Arad s-a întrunit ieri în ședință de lucru pentru a pregăti modul de desfășurare a alegerilor județene a social-democraților arădeni. Conferința Județeană a PSD Arad se va desfășura vineri, începând cu orele 13,00, la Palatul Cultural.

Dimitrie Muscă, președinte interimar al PSD Arad, ne-a declarat că lucrările Conferinței Județene vor fi supervizate de Ion Iliescu, fost președinte al României și de secretarul general Dan Matei Agaton.

Pe ordinea de zi a întâlnirii figurează alegerea noii structuri de conducere a PSD Arad, raportul de activitate, program de măsuri pentru 2005 - 2007 și propuneri privind modificarea statutului.

Daniel Albu

Nicolae Ioțcu și-a prezentat activitatea parlamentară

Senatorul PD Nicolae Ioțcu a declarat în cadrul unei conferințe de presă desfășurată zilele trecute că, în cadrul ședinței de grup parlamentar al PD, s-a luat în discuție necesitatea construcției autostrăzii începând de la Nădlac spre Arad. **„La întâlnire a participat și Gheorghe Dobre, ministrul transporturilor, construcțiilor și turismului, care a fost de acord cu un surplus de fonduri pentru partea de vest a țării și pentru construirea cât mai rapidă a autostrăzii Nădlac-București”**, a precizat senatorul Nicolae Ioțcu

Un altă problemă prezentată de Nicolae Ioțcu a fost criza de medicamente. Senatorul democrat a spus că, în cadrul ședinței Senatului României s-a reușit trecerea unei legi prin care Guvernul va plăti datoriile de 3700 de miliarde, față de farmacii. **„Prin acestă lege s-a deblocat o mare criză a medicamentelor, iar odată cu adoptarea ei, farmaciile vor putea elibera din nou rețete compensate”.**

Referitor la noul cod fiscal, Nicolae Ioțcu a declarat că prin adoptarea acestuia au fost clarificate foarte multe probleme cu care se confruntau oamenii de afaceri.

În altă ordine de idei, deputatul Constantin Igaș a declarat că va susține modificarea unor legi privind venitul minim garantat și statutul aleșilor local.

D. A.

Plantarea pomilor fructiferi

Cu toate că anotimpul propice plantărilor de pomi este toamna (un motiv pentru plantările de toamnă este intrarea pomilor în repaus vegetativ pe durata iernii, nevoile de hrănire în acest timp sunt mult mai reduse și astfel rădăcina este cruțată de eforturi mari, oferindu-i-se suficient timp de adaptare), se practică totuși și plantările de primăvară. O primăvară secetoasă poate pune probleme nevoii de apă a puieților care urmează să intre rapid în vegetație, de aceea este necesară irigarea pomilor proaspăt plantați.

Despre modalitatea de plantare a pomilor fructiferi ne vorbește ing. Gligor Cazan, de la Pepiniera Dorobanți. **„Înainte de începerea plantării pomilor, trebuie asigurate următoarele materiale auxiliare: îngrășământ natural, apă, pământ galben. Din acestea se pregătește o „mocirlă" (se amestecă până se obține o pastă de o consistență medie), care se pune în gropile săpate în vederea plantării. Rădăcinile pomilor fasonați trebuie cufundați complet în această pastă. Fasonarea pomilor se face cu o foarfecă de pomi și se aplică atât rădăcinilor cât și ramificațiilor trunchiului, dacă ele există".**

Prin tăiere trebuie eliminate doar rădăcinile uscate, rupte sau rănite. Dacă la plantare pomul tânăr se prezintă ca o varga neramificată, aceasta se va reteza, deasupra unui mugure, la o înălțime de 1-1,25 m. Aceasta este înălțimea de proiectare a trunchiului (în funcție de opțiuni, dimensiunea indicată poate fi mai mare sau mai mică). **„Dacă pomul are deja câteva ramificații laterale atunci se va aplica tăierea reductivă care are în principal două scopuri: reducerea masei vegetale care va trebui hrănită în viitoarea perioadă de vegetație de către o rădăcină slăbită prin operația de dezgropare și, în al doilea rând, începerea tăierilor pentru formarea coroanei pomului. Prima ramificație care se va înderpărta de la inel este lăstarul concurent, în cazul în care acesta nu a fost îndepărtat în pepinieră. Lăstarul concurent este prima ramificație crescută imediat sub creșterea anuală a vârfului. Dacă lăstarul concurent are o creștere mai convenabilă decât vârful, va fi oprit acesta și se va elimina vârful".**

Foto: V. Muscă

Gligor Cazan spune că în această primăvară, dintre pomii fructiferi crescuți în Pepiniera pe care o conduce împreună cu familia, cea mai mare căutare au avut-o părul, gutuiul, cireșul și vișinul. **„Încă e o perioadă bună pentru plantarea pomilor fructiferi, până la înfrunzire. Șansele ca pomii să se prindă după ce au apărut frunzele sunt mici"**, adaugă ing. Cazan.

Gerlinde Knap

Îngrășăminte solubile de sezon pentru culturile de legume

Dr. ing. Petru Vărădie

Tot mai mult a luat amploare,în ultimul timp, producerea legumelor în sistem fertigare.Pentru a realiza corect un asemenea program este important să avem suficiente cunoștințe cu privre la cerințele plantelor față de principalele elemente nutritive, pe faze de vegetație , despre sol sau substratul de cultură și despre tipul de îngrășământ solubil pe care urmează să-l utilizăm.

Majoritatea producătorilor de îngrășăminte realizează un sortiment variat care permite aplicarea lor în funcție de faza de vegetație în care se găsește cultura. Iată pe scurt , câteva din aceste tipuri de îngrășăminte.

ÎNGRĂȘĂMINTE DE TIP FERTICARE

Sunt cele mai cunoscute îngrășăminte de acest tip din zona noastră,fiind folosite la început la fertilizări foliare.

FERTICARE S

Este un îngrășământ solubil cu conținut ridicat în fosfor,foarte important mai ales în primele faze de vegetație,pentru a determina dezvoltarea unui sistem radicular viguros.

Are următoarea formulă :N **15**; P2O5 **30**; K2O **15**; S **1,8**; MgO **2,8** + microelemente. Se administrează începând cu faza de răsad , până la înflorire ,prin udare în concentrații de 0,1-0,25 %.

FERTICARE I

Are formula: N **14**; P2O5 **11**; K2O :**25**; S **1,8**; MgO **2,8**+microelemente.Se folosește începând cu faza de răsad până în faze mai avansate,în funcție de cultură.De regulă, se alternează cu azotat de calciu. Concentrația de administrare prin picurare este de 0,1-0,2 %.

FERTICARE II

Formula : N **24**; P2O5 **8**; K2O **16**, MgO **3,9**.Îngrășământ utilizat în faza de creștere intensă a fructelor sau la culturile mari consumatoare de azot.Concentrația de administrare 0,1-0,15 %.

FERTICARE III

Formula:N **10**;P2O5 **5**; K2O **26**;MgO **4.1**.Este un îngrășământ cu conținut mai ridicat în potasiu,folosit mai ales în fazele de vegetație mai avansate.Concentrația de administrare 0,1-0,2%.

ÎNGRĂȘĂMINTE AGRIPLANT

Au apărut pe piața noastră abia din acest an,sunt produse într-un sortiment larg și pot fi utilizate atât la fertilizări prin picurare cât și foliar.

AGRIPLANT 4

Are formula N **8**; P2O5 **14**;K2O :**25**;MgO **3**+microelemente.

Această formulă permite aplicarea fertilizărilor prin udare, încă din faza de răsad mergând până în faze mai avansate.Se pretează și la alternări cu azotat de calciu.Are avantajul că nu produce creșterea luxuriantă a plantelor,favorizând formarea de inflorescențe mari și bogate.Concentrația de administrare prin apa de udare este de 0,05-0,2% .La concentrația maximă ,valoarea EC-ului este 2,7.

AGRIPLANT 3

Este un îngrășământ mai bogat în azot care favorizează creșterea fructelor.Are formula:N **14**; P2O5 **10**; K2O **14**;MgO **2**+microelemente.Se aplică în faza de creștere a fructelor în concentrație de 0,05-0,2%.Valoarea EC-ului la concentrația maximă este 3.

AGRIPLANT 1

Este formula cu cel mai bogat conținut în azot:N **20**; P2O5 **5**; K2O **10**; MgO **2** +microelemente.Se recomandă la culturile mari consumatoare de azot precum și la unele solano-fructuase, în faza de creștere intensă a fructelor.Se administrează în concentrație de 0,05-0,2 %,la un EC maxim de 3.

AGRIPLANT 2

Se recomandă în faze de vegetație ceva mai avansate sau la culturile care necesită un raport N:K în favoarea potasiului.Are următoarea formulă:N **12**; P2O5 **5**; K2O **25**; MgO:**2** +microelemente. Concentrația de aplicare este 0,05-0,2% la un EC maxim de 3,1.

Îngrășămintele din familia Agriplant sunt extrem de utile și pentru celelalte culturi, mai ales pentru floricultură .

Caravana „Europa în gospodăria dumneavoastră" s-a încheiat

Zilele trecute au avut loc ultimele întâlniri din cadrul caravanei „Europa în gospodăria dumneavoastră", organizată de Fundația Româno-Germană din Vladimirescu, câștigătoarea unui proiect finanțat de UE. Cu ajutorul caravanei, agricultorii arădeni primesc informații și au posibilitatea de a întreba sau de a comenta schimbările din viața lor, aduse de integrarea europeană și modul în care ar trebui să se pregătească pentru aceste schimbări. În localitățile Satu Nou și Zerind caravana s-a aflat pentru cea de-a doua oară, la întâlniri fiind prezenți mai mulți localnici, fapt ce denotă un interes major față de problematicile abordate: sistemul de pensii pentru agricultori, practicat în cadrul UE, date suplimentare despre programele SAPARD și FEOGA, microfinanțările oferite prin programul SAPARD, sistemul de subvenții practicat în UE, cotele negociate de România. Discuțiile cu localnicii au relevat preocuparea acestora față de viitorul sectorului agricol românesc după intrarea țării noastre în UE.

Și la Hășmaș, întâlnirea și discuțiile cu localnicii au fost animate, fapt ce dovedește un interes real față de problematica integrării. Ultima întâlnire din cadrul caravanei „Europa în gospodăria dumneavoastră" a avut loc la Turnu; discuțiile, pe tema integrării agriculturii românești în spațiul economic comun al UE, au antrenat localnicii și pe specialiștii prezenți.

Gerlinde Knap

Motorină pentru agricultură

Până la această oră Direcția Agricolă și de Dezvoltare Rurală Arad a procesat 544 de cereri pentru subvenția la motorină, pentru o cantitate de 1.096 de tone. Valoarea acestora se cifrează la 5,485 miliarde de lei. Practic, un producător agricol primește o adeverință eliberată de către D.A.DR. prin care poate să cumpere motorina destinată lucrărilor agricole cu 5.000 de lei mai ieftin pentru fiecare litru.

G.C.

Acțiunea cuponul continuă

● 60 primării au primit 111 miliarde de lei

Direcția Agricolă și de Dezvoltare Rurală Arad continuă distribuirea cupoanelor pentru producătorii agricoli. Acțiunea a început în data de 15 martie,iar până acum un număr de 60 primării din județ primind aceste bonuri valorice în sumă de 111 miliarde de lei. Conform Ordonanței 12/2005, producătorii agricoli, care dețin până la 5 hectare de teren agricol vor primi pentru fiecare hectar cupoane în valoare de 1,5 milioane de lei, pentru culturile de toamnă.

„Distribuirea se face conform graficului, în total avem 78 de primării, care vor primi cupoane în valoare de 144 miliarde de lei", a precizat Liviu Popa- Bută, director executiv la D.A D.R Arad.

G. C.

Marii producători agricoli și-au făcut patronat

• Arădenii deocamdată absenți din asociație

Cei mai importanți producători agricoli din România care dețin sau exploatează suprafețe agricole mai mari de 1.000 de hectare s-au întâlnit săptămâna trecută la București și au pus bazele unui patronat cu activitate la nivel național, care să reprezinte interesele producătorilor agricoli români. Peste 50 de mari producători agricoli au înființat astfel Patronatul Marilor Producători Agricoli din România, asociație ce va susține și va apăra interesele economice, tehnice și juridice ale membrilor săi și va promova agricultura românească în perspectiva aderării țării noastre la Uniunea Europeană.

Președintele proaspetei asociații a fost ales Ioan Niculae (președintele grupului de firme Interagro), care a explicat de ce e nevoie de un patronat al producătorilor agricoli: **„pentru că nu exista până acum așa ceva. Era doar o ligă care îi reprezenta doar pe micii producători. Noi, cei care producem și comercializăm cel mai mult, peste 50% din producția agricolă a României, nu eram reprezentați în nici o asemenea asociație profesională la nivel național".**

Deși în județul Arad există mai multe societăți agricole care exploatează suprafețe mari și care an de an obțin recolte bune, dar și profit, se pare că nici una nu a aderat la recent înființata asociație. **„Nu cunosc ca vreo societate arădeană să se fi înscris"**, spune ing. Dimitrie Muscă, directorul general al Combinatului Agroindustrial Curtici.

G. Knap

Rasa mixtă de taurine Montbéliard poate fi adaptată în România

Recent, ing. Traian Sălăjeanu, președintele filialei arădene a Asociației Generale a Crescătorilor de Taurine din România a fost prezent la Besançon (Franța) la prima mare expoziție a anului dedicată rasei Montbéliard. Este o rasă originară din Franța și face parte din grupa raselor mixte tip lapte-carne. **„Producția echilibrată, soliditatea generală, calitățile morfologice și aptitudinile de bun valorificator al furajelor grosiere au condus la o adaptare fără dificultăți în diferite condiții de exploatare. Toate acestea conduc la faptul că rasa răspunde bine creșterii în zona montană"**, a precizat Sălăjeanu.

De altfel, în Franța s-au vizitat trei ferme cu sistem de stabulație liberă cu boxe colective cu așternut permanent de paie, un perete deschis, grup de muls, bazin de păstrare și răcire imediată a laptelui și cu producții anuale de lapte de 7.315 -8.109 litri și având un conținut de grăsime de 4% și cel de proteină de 3,56% -3,62%.

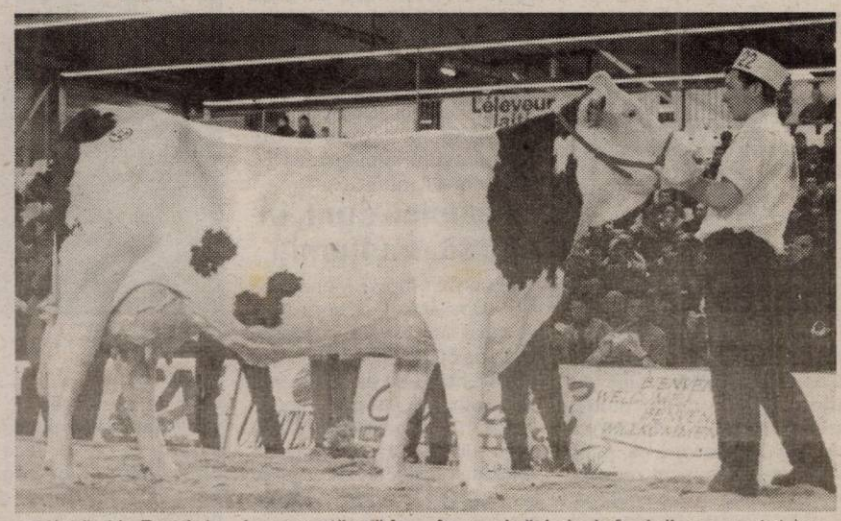

Calitatea animalelor constituie o garanție că această rasă ar putea fi adusă să producă și în România. **„La această oră în țară sunt cam 500 de exemplare de Montbéliard. Mă gândesc că putem ameliora rasa Bălțata românească prin încrucișări de infuzie"**, a punctat ing. Traian Sălăjeanu.

G. Constantinescu
Foto: Ștefan Matyaș

Victimele agresiunilor și accidentelor de circulație nu sunt obligate să-și plătească spitalizarea

Un reportaj difuzat pe un post național de televiziune, dar și „vorbele de duh" ale unor infirmiere care-și depășesc nejustificat atribuțiile au băgat spaima în arădeni. Informații trunchiate în mod intenționat și zvonuri care nu au nici o acoperire în realitate ne-au făcut să ne îngrozim la ideea cheltuielilor de spitalizare pe care le-am avea de suportat dacă am deveni victimele unui accident de circulație sau ale unei agresiuni. Absurdul părea a se petrece la Spitalul Județean din Arad. Victimele accidentelor păreau a deveni încă o dată victime, de data aceasta ale proastei funcționări a sistemului sanitar arădean. Din fericire, în realitate, lucrurile stau cu totul altfel.

Distincția dintre asigurat și neasigurat

Trebuie spus din start că de gratuitatea serviciilor medicale (inclusiv spitalicești) beneficiază toate persoanele care au asigurare de sănătate, care-și plătesc lunar contribuția la fondul asigurărilor de sănătate. Persoanele care nu au asigurare de sănătate trebuie să scoată bani din buzunar pentru a plăti serviciile medicale care i se oferă la un moment dat. Este un lucru absolut firesc care se întâmplă peste tot în lume.

Revenind la Spitalul Județean, trebuie menționat că majoritatea pacienților care se internează aici sunt asigurați în sănătate, deci beneficiază de servicii medicale gratuite, în baza unui contract pe care spitalul îl are cu Casa de Asigurări de Sănătate (CAS). Conform aceluiași contract, de gratuitate mai beneficiază și urgențele medico-chirurgicale, indiferent că e vorba de asigurați sau neasigurați. Diferența între aceste două categorii apare în momentul încetării urgenței, când asiguratul beneficiază, mai departe, de gratuitate, iar neasiguratul trebuie să plătească. Este clar, deci, spitalul încasează bani numai de la persoanele care nu au asigurare de sănătate.

Serviciile acordate asiguraților sunt decontate de Casă

Precizările de mai sus sunt valabile și pentru victimele unor accidente de circulație sau agresiuni. **„Nici pacientul, nici persoana care a produs accidentul sau agresiunea nu plătesc spitalului nici un ban. Noi raportăm acești pacienți către Casă, în sistemul obișnuit. Casa ni-i decontează dacă sunt asigurați sau dacă se află în situație de urgență medico-chirurgicală. Dar majoritatea sunt asigurați. Noi nu facem decât să evidențiem acești bolnavi, le înregistrăm datele, activitatea pe care am desfășurat-o cu ei și punem aceste acte la dispoziția Casei. Casa este cea care decontează spitalului acești bani, odată cu tot restul activității medicale"** - subliniază **dr. Dana Oprea,** director al Spitalului Județean.

Directorul CAS Arad, **dr. Gheorghe Domșa,** ne prezintă exact precizarea legislativă referitoare la subiectul de față: **„Servciile medicale spitalicești acordate unei persoane ca urmare a prejudiciilor sau daunelor cauzate sănătății acesteia de alte persoane (accidente rutiere și vătămări corporale prin agresiune) sunt suportate de persoanele vinovate. Aceste servicii sunt evidențiate distinct la nivelul unității sanitare respective și *vor fi decontate de Casa de Asigurări de Sănătate,* iar sumele vor fi recuperate prin grija Casei de Asigurări de Sănătate și constituie venituri ale fondului național unic de asigurări sociale de sănătate."**

Clarificări

Deși informațiile referitoare la spitalizarea accidentaților sunt foarte clare, au apărut totuși situații ce ne lăsau impresia că totul se-ntâmplă pe dos. Dr. Dana Oprea exemplifică: **„A fost extrem de mediatizat cazul aparținătorilor unei doamne din Craiova, care au avut un accident de circulație. În urma acestui accident, am avut internate două persoane. •Soțul doamnei care, în primă instanță, nu a avut la foaie documentele de asigurat pentru că nu lucrează, dar ulterior, pe baza activității doamnei și a cotizației plătită de aceasta, s-a demonstrat că este asigurat. A adus aceste documente până la momentul externării, iar la externare nu a fost încasat. Repet, soțul doamnei, în baza actelor ei de asigurare, nu a achitat nici un fel de taxă. •A doua persoană rezultată din acel accident a fost un bărbat neasigurat, fără rude care să fie asigurate (nu aveau nici o activitate și aveau domiciliul temporar în Austria) și acest domn a achitat 3.070.000 de lei pentru perioada cât a fost spitalizat fără a repre-zenta urgență medicală. Repet, era neasigurat și nu reprezenta urgență medicală pentru perioada pentru care a plătit."**

Taxe pentru neasigurați

Taxele percepute, în acest moment, de Spitalul Județean pacienților neasigurați care nu reprezintă urgențe medicale, oscilează în funcție de serviciile care i se acordă fiecăruia. Tarifele sunt stabilite în normele de aplicare a contractului cadru pentru fiecare procedură în parte. **„Percepem de la neasigurați exact aceleași sume pe care Casa ni le plătește pentru asigurați"** - spune directorul Județeanului.

În ceea ce privește masa și cazarea în spital, trebuie spus că acestea sunt gratuite pentru copiii în vârstă de până la trei ani și însoțitorii acestora și pentru persoanele cu handicap și însoțitorii acestora. Celor care nu fac parte din categoriile de mai sus, li se asigură, la cerere, astfel de servicii, la același preț sau chiar la unul mai mic decât cel stabilit de Casă. Alocația de hrană pentru o zi este de 47.000 de lei, banii fiind achitați direct la cantina spitalului. Taxa pentru cazare reprezintă cuantumul din cheltuielile spitalului pentru o persoană prezentă în ziua respectivă în spital, acesta fiind variabil în funcție de numărul bolnavilor și însoțitorilor din fiecare zi. Valoarea taxei de cazare - în jur de 50.000 de lei.

Diana Duțu
Foto: Ștefan Matyaș

Cu o investiție făcută din resurse financiare proprii

Mândrulocul va avea apă potabilă la robinet

Localitatea Mândruloc aparține, din punct de vedere administrativ, de comuna Vladimirescu. Unul dintre neajunsurile locuitorilor acestei așezări, aflate la o „aruncătură de băț" de municipiul Arad, este rețeaua de apă potabilă. Sau, putem spune că a fost un neajuns, pentru că de câteva zile au fost demarate lucrările de introducere a apei potabile în localitate. Ioan Crișan, primarul din Vladimirescu, ne-a spus că lucrarea în sine face parte dintr-un proiect mai amplu, proiect ce urmează să fie finalizat până la sfârșitul acestui an, și care are ca punct final introducerea, așa cum vă spuneam, a apei potabile în Mândruloc și în satul învecinat, Cicir.

Investiție din surse financiare proprii

La ora documentării noastre, primarul Gheorghe Crișan se afla pe teren, chiar la locul unde se efectuau săpăturile pentru introducerea conductei de apă. **„Este o investiție de 3,4 miliarde de lei, bani provenind din resursele proprii ale Consiliului Local, nu de la bugetul de stat. Lungimea totală a rețelei va fi de 8,5 kilometri și lucrările vor fi finalizate până în 15 iulie. Dar, după cum merg lucrurile, cred că oamenii din Mândruloc vor putea bea apă de la robinet mai devreme, pe la începutul lunii iulie. Pot spune că, până acum, ne-am mișcat repede. În septembrie, anul trecut, am făcut proiectul. În ianuarie 2005 a fost licitația, și deși lucrările, conform contractului, trebuiau să înceapă la 1 aprilie, au fost demarate, pentru a putea fi finalizate mai devreme de termen. Apa din puțurile de la marginea localității a fost testată de către specialiști de la toate instituțiile abilitate, iar rezultatul a fost că este potabilă. De fapt, puțurile respective, 14 la număr, aparțin Regiei de Apă din Arad, și fac parte din rețeaua care alimentează cu apă potabilă municipiul."**

Localnicii sunt, în sfârșit, mulțumiți

Lucrările de la Mândruloc era „supervizate", printre alții, și de către doi localnici, Aexandru Turc, de 60 de ani, și Gheorghe Grozdi, de 56 de ani. **„Am trăit să o vedem și pe asta"** - spune Alexadru Turc, care locuiește la numărul 60. **„De dinainte de 1989, de când au forat puțurile la marginea localității noastre, am tot sperat că vom avea apă la robinet. Prin 1991, am fost la Arad, la o ședință. Ne-au promis așa și pe dincolo. Înainte de alegeri, de toate alegerile, nu numai de cele de anul trecut, au tot venit candidații partidelor și au promis că vor face și vor drege, că ne vor băga apa. Vorbe-n vânt. Numai domnul primar Crișan s-a ținut de cuvânt. Nu mă interesează din ce partid face parte, îl știu că e om serios, am copilărit împreună. Cum am stat atâția ani fără apă, mai stăm câteva luni, că nu o să fie foc. Dar o să avem apă! Mai bine mai târziu, decât niciodată."**

Primarul Ioan Crișan (centru), alături de doi localnici din Mândruloc, verifică stadiul lucrărilor de introducerea a rețelei de apă potabilă

La fel a spus și vecinul său Gheorghe Grozdi, care locuiește la numărul 66: **„Sunt de acord cu vecinul, vreau doar să mai completez că, de când au forat cei de la Apă-canal din Arad puțurile, înainte de Revoluție, aproape ne-au secat fântânile. Pentru că puțurile lor sunt la peste 80 de metri adâncime, în timp ce fântânile noaste au fost săpate la 10 - 12 metri adâncime. Eram de râsul lumii, cu puțuri de extracție la marginea satului și noi să nu avem apă la robinet."**

După terminarea lucrărilor, urmează racordarea gospodăriilor la rețeaua de apă potabilă: **„Fiecare familie care dispune de circa 12 milioane de lei se poate branșa la rețea. În banii respectivi intră contorul, țeava și fitingurile necesare și lucrările de racordare propriu-zise. Cei care doresc să aibe apă potabilă de la rețea, trebuie să solicite, la Primărie, o autorizație de branșament. În paralel cu lucrările de la Mândruloc, vor începe și cele de la Cicir. Până la sfârșitul anului sper că și locuitorii din Cicir vor avea apă potabilă la robinet."**

***

Din păcate pentru ei și pentru localitățile pe care le conduc, mulți dintre primari pun inactivitatea și, implicit, nerealizările lor pe seama lipsei banilor. Lipsă a banilor generată, susțin unii dintre edilii comunelor respective, de faptul că partidul din care fac ei parte nu este la putere. Primarul Ioan Crișan, de la Vladimirescu vine însă să contrazică această teorie. Atunci când știi să te gospodărești și să pui interesul cetățenilor comunei înaintea unor alte interese, totul este posibil. Fără să ne destăinuie următoarele „mișcări" pe care le va face, Ioan Crișan ne-a spus doar că oamenii din toate localitățile comunei Vladimirescu vor avea parte și de alte surprize, la fel de plăcute.

Romulus Dubăț
Foto: Viorel Muscă

Cea de-a 18-a scrisoare către un fumător

Motto: *Fumatul este plăcerea care poate ucide*

Ai ajuns acasă. I-ai povestit soției tale despre consultul de chirurgie toracică. Ai fost surprins să constați că ea cunoaștea foarte bine locul. Dar te-ai gândit că sigur îl știe de la internarea precedentă, când ai făcut bronhoscopia. Nu știa numai locul, îi cunoștea foarte bine și pe chirurgi și pe asistente. Practic, îi cunoștea pe toți după nume, atât chirurgii bătrâni cât și pe cei tineri rezidenți. Îi știa, pentru că, ea fusese de mai multe ori în clinica de chirurgie toracică, în timp ce tu erai sub tratament la Institutul Oncologic. Îl informa pe chirurgul toracic despre mersul tratamentului și despre rezultate. Așa era ea, nu putea să stea liniștită acasă. Se preocupa zilnic de evoluția bolii. Te ținea sub observație fără ca tu măcar să-și dai seama. Și nu realizezi acest lucru pentru că toată viața a făcut la fel. Îți aduci aminte cât te-a bătut la cap, când ți-au apărut primele semne, să te duci la un doctor. Dar tu nu ai ascultat-o. Ba, mai mult, ai și repezit-o de câteva ori.

Dar ea a fost cea care te-a salvat. Ea ți-a dat primul ajutor, când ai paralizat. Ea a fost cea care a dat semnalul de alarmă. Ea te-a dus de urgență la spital. Ea a stat lângă tine cât timp erai în comă și după ce ți-ai revenit. Ea ți-a spus, după ieșirea din comă să accepți operația pe creier, dar tu ai refuzat din nou și ai continuat să refuzi până ai reintrat a doua oară în comă. Ea nu te-a lăsat să mori cu zile. Ea a fost aceea care a dat în numele tău acceptul pentru operație. Dacă nu-și dădea avizul, neurochirurgii nu te puteau opera. Iar astăzi erai în lumea drepților.

Așa că, acum ești deplin conștient de devotamentul ei față de tine. Și îi ești profund recunoscător.

Ți-ai revăzut anii de început ai căsniciei tale. Soția ta a fost femeia ce a stat tot timpul alături de tine și la bine și la greu. Dar acum la greu o vezi în întreaga ei dimensiune și valoare.

Nu este o femeie extraordinar de frumoasă la trup, dar frumusețea ei sufleteas-că nu o întrece nimeni. Pe aceasta tu o descoperi în aceste zile.

Îmbărbătarea ei te ajută să te revigorezi și să te pregătești pentru cumpăna ce va urma. Te rogi la Dumnezeu și îi mulțumești că ți-a dat o asemenea femeie, care este soția ta. Ești convins că veți putea trece cu bine și mai ușor peste încercare, având-o pe ea alături.

Da, iubite fumătorule, ești un om norocos că ai o asemenea femeie de care ești pe cale să te reîndrăgostești. Femeia este ființa creată de Dumnezeu din coasta noastră, fără de care omenirea ar fi de neconceput.

Nu găsesc cuvinte potrivite pentru ca să-i pun în deplină valoare calitățile pe care le are. De aceea am să-ți transcriu în cele ce urmează, rândurile scrise de marele nostru romancier Virgil Gheorghiu, cu privire la femeie: „Dumnezeu, el însuși încheind facerea lumii, și-a contemplat opera și a găsit-o frumoasă. Totul era desăvârșit. Cerul, pământul, luna și stelele, oceanele și munții, copacii și florile erau splendide în frumusețea lor. Dar era o frumusețe neisprăvită. Ca un artist care în ultimul moment - fulgerat de o inspirație genială, dă o ultimă tușă de pensulă operei sale, Dumnezeu a creat femeia. În a șasea zi. Când toată lumea fusese creată, el a luat o coastă a bărbatului - care este capodopera creației - și a plăsmuit femeia.

Deodată tot universul s-a schimbat. Fără femeie, universul era incomplet. Era neterminat. Femeia prin simpla prezență este capabilă să înlocuiască toate celelalte forme de frumusețe. În deșert la beduini, unde nu există decât nisip, femeia înlocuiește - ea singură - frumusețea oceanelor, a râurilor, a pădurilor și a copacilor. Femeia reprezintă toată frumusețea universului: ea e grădină, ea e izvor, ea e fluviu, ea e vârf de munte și câmpie fără hotar. Ea este toate acestea în același timp. Datorită femeii, bărbații care trăiesc în nisipul deșertului cunosc parfumul tuturor florilor pământului, aromelor tuturor fructelor, răcoarea munților și izvoarelor."

Ce poate fi mai frumos decât rândurile așternute pe hârtie de maestru Gheorghiu. Nimic. Pentru că așa cum ai văzut, femeia poate fi totul și de toate. Dar nimic din toate acestea nu poate înlocui femeia.

Prof. dr. Teodor Horvat

P. S. *Femeia este legată de bărbat, precum și bărbatul este legat de femeie prin actul primordial al creației divine.*

Medicul vă răspunde!

D.A., 56 ani, Arad. Incontinența urinară la efort se manifestă la femei prin scăpări de urină, mai întâi minime (câteva picături) cu ocazia unui efort, unei tuse sau unui strănut. Pe parcurs, problema se poate agrava, ajungându-se la necesitate imperioasă de urinare și la scăpări aproape permanente de urină, când se stă în picioare. Totul se poate rezolva printr-o consultație urologică care să decidă o reeducare perineală și chiar o intervenție chirurgicală corectoare.

C.M., 26 ani, Arad. Gripa are debut brusc, cu febră mare (peste 38°C), dureri de gât, dureri musculare, articulare, stare generală rea, grețuri, inapetență, dureri de cap, tuse uscată, nas înfundat sau rinoree. Starea generală rea și simptomele amintite se mențin 2-3 zile, după care organismul cu o imunitate bună își revine treptat, în câteva zile. Indiferent de medicația administrată, durata bolii este aceeași. De aceea, se recomandă doar medicamente care să aline simptomatologia: antitermice, analgezice, antitusive, topice

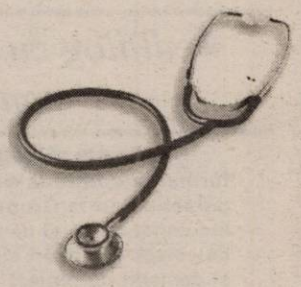

pentru nas, soluție pentru inhalații etc. Nu trebuie să luați antibiotice. Ele nu au nici un efect asupra virusului. Doar în cazul în care, după 3 zile de boală, evoluția nu merge spre bine, ci spre mai rău, atunci luați legătura cu medicul dumneavoastră, pentru a vă face o consultație medicală. Doar medicul decide dacă trebuie să luați un antibiotic, în cazul în care se complică gripa.

De obicei, persoanele tinere, care nu suferă de o boală cronică și care au o imunitate bună, trec cu bine peste gripă, fără să facă vreo complicație. În ceea ce privește alimentația, în primele 2-3 zile trebuie să fie mai ușoară (multe lichide, derivate lactate, legume, fructe) și apoi să revină la normal.

Adevăr și fals despre anticoncepționale

1. Anticoncepționalele se prescriu de către medicul ginecolog. Adevărat! Chiar dacă ai un ciclu regulat, fără nici o problemă ginecologică e recomandat să te vadă întâi un ginecolog care îți va prescrie metoda anticoncepțională cea mai potrivită.

2. Pilula îngrașă. Fals! Pilula nu îngrașă, ci eventual face poftă de mâncare. De tine depinde să-ți menții aceeași rație calorică.

3. Asocierea pilulă-tutun este periculoasă. Adevărat! Mai ales dacă ai trecut de 30 de ani e bine să nu fumezi dacă iei pilule, fiindcă te expui la un risc crescut de boli cardio-vasculare. Dacă nu poți renunța la fumat atunci adresează-te medicului pentru a-ți prescrie altă metodă contraceptivă!

4. Pilula poate fi luată de orice femeie. Fals! Există anumite categorii de femei care nu au voie să ia pilule: cele care au probleme de coagulare, o anumită formă de cancer, care au în antecedentele personale un accident vascular sau un infarct miocardic și cele care ar putea fi însărcinate.

5. Pilula face bine la ten! Fals, fiindcă nu orice produs contraceptiv te ajută să scapi de acnee. Numai medicul știe ce produs ți se potrivește.

Remedii naturiste

În caz de răceală, gripă se recomandă următorul amestec de plante: flori de soc, flori de tei, mușețel, mentă și cimbru. O lingură plină din amestec se opărește cu 200 ml apă clocotită și se lasă 5 minute la infuzat. Se strecoară și se îndulcește cu o linguriță de miere. Zilnic se beau 4-5 căni de ceai. Florile de soc și tei produc transpirație și calmează tusea; menta combate tulburările digestive (ce însoțesc adesea gripa), reduce tusea și prin uleiurile sale volatile are efect antibacterian și antivirotic. Florile de mușețel conțin azulen, cu efect antiinflamator. Este bine să se consume sucuri din portocale, grapefruit, lămâie, morcovi (proaspăt extrase). Să se consume mere. Nu vă speriați dacă apare febra. Ea este o formă de apărare a organismului împotriva bolii prin accelerarea proceselor vitale. Deci, nu este indicată înlăturarea totală a febrei, ci doar reducerea ei când depășește 38°C. prin comprese cu apă stătută pe cutia toracică și frunte, schimbate din oră în oră sau prin dușuri cu apă caldă, temperatura apei reducându-se treptat până la limita suportabilității (dușurile se fac din jumătate în jumătate de oră sau din oră în oră sau la 2 ore, în funcție de intensitatea febrei). Inhalațiile cu uleiuri esențiale din plante sunt la fel de utile. De exemplu, produsul INHALANT (un amestec de ulei de brad, ulei de mentă, ulei de eucalipt, ulei de levănțică și terpineol). El poate fi utilizat ca adjuvant în afecțiunile respiratorii, în special bronșice și otorinolaringologice, prin efectul de fluidificare a secreției mucoasei tranheobronșice și de decongestionare a mucoaselor.

Uleiul de brad are efect antiseptic și antiinflamator; uleiul de mentă are efect revigorant, antiseptic, antiinflamator, decongestiv, relaxant; uleiul de eucalipt are efect decongestiv, expectorant, antiseptic și antiviral; terpineolul are efect antiseptic și emolient; uleiul de levănțică are efect regenerativ, antiseptic, somnifer, calmant. Seara, înainte de culcare puneți un sfert din conținutul flaconului într-un vas cu apă fierbinte (1 litru). Inhalați vaporii degajați timp de 10 minute sub prosopul cu care se acoperă vasul. Dacă aveți nasul înfundat, stropiți un șervețel de hârtie cu 5-6 picături de Inhalant și inspirați foarte adânc, până simțiți că vă ustură puțin nările.

Dr. Andor Oláh recomandă cura cu usturoi, ca tratament adjuvant în hipertensiunea arterială și combaterea aterosclerozei. Cura cu usturoi trebuie să dureze luni de zile. În fiecare zi trebuie să se consume 1-2 maximum 3 căței de usturoi. Uleiul volatil căruia se datorează mirosul penetrant al usturoiului are acțiune antibiotică. După consumarea usturoiului, mestecarea câtorva fructe de ienupăr reduce mirosul neplăcut al cavității bucale. Dr. Andor Oláh a experimentat și următoarea rețetă pe bază de usturoi: într-un litru de apă se amestecă 30 g de căței de usturoi mărunțiți. Se adaugă 3 linguri de miere și 150 g drojdie bine mărunțită. Se lasă să stea timp de 9 zile. Între timp se amestecă, de mai multe ori, zilnic. Se va bea câte un păhărel din această compoziție, de 3 ori pe zi.

Factorii ce duc la apariția precoce a ridurilor

❖ Lipsa de îngrijire a tenului sau îngrijirea sa incorectă. Încă de la 18 ani fetele trebuie să se obișnuiască să-și curețe tenul, în fiecare seară, chiar dacă nu se machiază. Dacă o persoană are tenul uscat nu trebuie să se spele cu săpun sau să aplice soluție alcoolică, soluție degresantă sau orice soluție astringentă. Dacă o persoană are tenul gras trebuie să nu facă abuz de produse degresante, care îndepărtează prea drastic stratul de grăsime de pe piele, stimulând activitatea glandelor sebacee;

❖ abuzul de fard sau pudră pe un ten uscat poate adânci ridurile, accentuând gradul de uscăciune al pielii;

❖ o viață dezordonată (cu nopți nedormite, cu abuz de tutun, alcool) duce la apariția cearcănelor și apoi a ridurilor fine, care devin, în timp, adânci, dând feței un aspect obosit;

❖ obiceiul de a încreți fruntea poate duce la apariția preoce a ridurilor;

❖ slăbirea bruscă;

❖ o alimentație necorespunzătoare;

❖ starea de nervozitate aproape continuă;

❖ constipația cronică care favorizează resorbția toxinelor;

❖ dantura nepusă la punct (lipsa dinților) face ca mușchii obrajilor să se lase, ceea ce îmbătrânește figura;

❖ lumina prea puternică sau prea slabă poate duce la apariția ridurilor de la ochi.

Știați că...

glaucomul cronic este relativ frecvent și grav, fiindcă pune în pericol vederea. Constă în creșterea tensiunii oculare, care provoacă o deteriorare lentă a circulației la nivelul vaselor care hrănesc nervul optic și o suferință a acestuia. Afecțiunea se instalează lent (ani), în mod insidios, fără nici un fel de durere, fără o tulburare perceptibilă. Afectarea acuității vizuale apare târziu. De aceea, după 40 de ani, trebuie să mergem la oftalmolog, la fiecare 2 ani.

stresul acut, de scurtă durată este benefic pentru organism, fiindcă îi mobilizează toate capacitățile vitale. În schimb, când stresul se prelungește sau se repetă la intervale mici de timp, secrețiile hormonale prelungite provoacă o serie de tulburări cum sunt: oboseala, anxietatea și depresia. De asemenea, stresul intens și prelungit scade rezistența organismului față de diverse boli.

coenzima Q10 este o substanță prezentă în toate celulele organismului și este indispensabilă desfășurării normale a proceselor biologice și biochimice, datorită rolului major deținut în transportul energiei necesare celulelor. Carența sa generează dereglări în procesele de oxidoreducere ce se desfășoară la nivel celular, cauzând tulburări diverse în funcționarea organismului.

Pagină realizată de **dr. Maria Filimon**

Să ne schimbăm stilul alimentar!

Nu sunt vorbe în vânt! Este o realitate că țara noastră și, în special, zona geografică în care trăim ocupă un loc fruntaș în ceea ce privește morbiditatea prin boli cardiovasculare, ateroscleroză și boli cronice degenerative. Acum ne situăm pe primele locuri în Europa cu cea mai crescută mortalitate prin boli cardiovasculare. Multă lume consideră că stresul e de vină. O fi și stresul, însă în toată lumea, există motive de stres! Principalul factor nociv îl constituie tradiția alimentară, cu un consum exagerat de grăsimi animale (untură, unt, slănină), carne de porc (prăjită, pané), mezeluri de porc, afumături, consum exagerat de făinoase, de plăcinte, torturi și prăjituri cu creme superunse, cu un consum foarte scăzut de cereale integrale, legume, fructe. O să spuneți că și bunicii și străbunicii mâncau la fel. Da, însă ei trăiau într-o lume în care activitatea fizică era de bază. Nu ca și acum, când aproape nu ne mai deplasăm pe jos, efortul fizic, la cei mai mulți dintre noi, e foarte mic, dar de mâncat, mâncăm la fel.

Studiul Helsinki a arătat că programele naționale de alimentație rațională cu o dietă bogată în vegetale, pește, fructe, reducerea consumului de carne (mai ales de porc), înlocuirea smântânii cu uleiuri din floarea-soarelui, germeni de porumb și de măsline (bogate în acizi grași polinesaturați și vitamina E), un aport suficient de cereale integrale, toate acestea au dus la scăderea incidenței bolilor cardiovasculare cu 50% pe termen lung.

De aceea, este o necesitate imperioasă să se introducă și în țara noastră astfel de programe de alimentație, pe scară națională. Oamenii trebuie să devină conștienți că e important să fie atenți la ce și cât mănâncă!

Demersuri pentru un învățământ inovator

☛ dialog cu institutorul Ioan Bocu, responsabil cu formarea continuă la Grupul Școlar Industrial Sebiș

– Am înțeles că răspundeți de formarea continuă a cadrelor didactice de la Grupul Școlar Industrial Sebiș și că împreună cu colegii învățători ați elaborat și demarat un proiect educațional, proiect care începe să-și arate roadele. De ce acest proiect?

– Am ales ca formă de organizare și desfășurare a acțiunilor de perfecționare proiectul educațional pentru a da mai multă coerență, rigoare și consistență acțiunilor noastre. Am dorit, să ieșim din tipare și formalism și, pe baza analizei de nevoi, în locul inerției, lamentărilor și resemnărilor de tot felul, să identificăm în comun căile de rezolvare și ameliorare.

Tema a devenit prioritară pentru preocupările noastre, urmare a constatării că educația este încă o „cenușăreasă" a sistemului de învățământ, preponderent informațional și datorită consecințelor care derivă din a acest dezechilibru pentru dezvoltarea personalității și societății și implicit pentru dezvoltarea societății pe care această personalitate o clădește.

Titlul proiectului n-a fost ales în mod aleatoriu. Proiectul se intitulează „Individul, ca membru critic, responsabil, cooperant și solidar al comunității" tocmai pentru că pe aceste patru coordonate principale ale idealului pedagogic se construiește civismul unui grup, al unei comunități.

– Cui se adresează?

– Demersul nostru se adresează, după cum era firesc, în primă fază, elevilor de ciclu primar, apoi, pe principiul „petei de ulei" să extindem sfera acțiunilor atrăgând și implicând și elevii și profesorii de gimnaziu și liceu, urmărind ca, mai apoi, să îmbunătățim colaborarea cu factorii din afara școlii, care influențează educația: familia, instituțiile statului, organele locale, mass-media etc. pe care să ni-i facem cu adevărat parteneri.

– Care este scopul?

– Preocuparea noastră majoră este de a trece de la un conținut informațional excesiv, insuficient esențializat și neoperant, - ce seamănă mai degrabă a „monolog" în fața unui elev „pasiv", pe post de „recipient", obligat să îngurgiteze până la indigestie - și să le formăm elevilor capa-

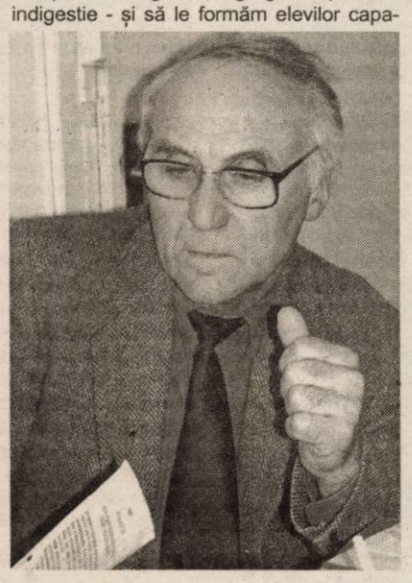

cități și competențe menite să le dezvolte caracterul și trăsăturile de voință.

Urmărim ca elevul nostru să salte de la acel învățământ de „menținere" care impune rezolvarea problemelor numai în situații delimitate, cu ipoteze care rămân fixe, într-o fază exclusiv analitică și bazate pe reguli exacte, care trebuie memorate, și în care sunt propuse soluții validate de autoritatea care le-a generat (exemplul analizelor noastre literare elaborate de profesor și memorate de elev, despre care se discută mereu chiar și în presă).

Vrem ca elevului nostru să-i creăm cadrul unui învățământ inovator prin care să-i cultivăm spiritul anticipativ, participativ, autonom în demersul lui și nu doar dependent de profesor. Vrem să lărgim gama de opțiuni (creativitatea, imaginația, capacitatea de adaptare) a obiectului educației care participă la activități angajându-și plenar resursele sale creative.

Ținând seama de complexitatea actului educațional, am început cu restructurarea domeniilor educației, elaborând miniproiecte tematice referitoare la: educația pentru sănătate; educația ecologică; educația pentru muncă și timpul liber; educația pentru democrație; educația pentru buna înțelegere, pace cooperare; educația culturală și intelectuală; educația pentru tehnologie și progres; educația pentru comunicare și mass-media; educația pentru o nouă ordine economică.

– Cum lucrați?

– Fiecare dintre cele opt echipe lucrează în domeniul preferat reușind să elaboreze suportul teoretic și formele de activitate adecvate obiectivelor propuse.

Produsul final va fi un „Ghid de învățare inovatoare" structurat pe domeniile noilor educații, baza de date pentru un curriculum local și nu numai.

Prin extinderea implicării noastre și prin parteneriatul pe care-l realizăm la nivel de comunitate, intenționăm să conștientizăm opinia publică despre virtuțile educației pentru dezvoltarea unei societăți, despre faptul că toate dimensiunile vieții individuale și sociale depind de nivelul, structura și calitatea actului educațional.

Ne-am rezumat la a fi „cârcotași" și mai puțin la a fi cetățeni cu o înaltă conștiință civică. Așa se și explică de ce există încă mentalitatea guvernanților noștri cu referire la personalul didactic din învățământ: „atât merită, atât primesc".

Educația, bat-o vina!...

A consemnat, V. Filip
Foto: V. Musca

Matematică și poezie

Anul acesta se împlinesc 110 ani de la nașterea unuia din cei trei mari „B" ai poeziei interbelice (Lucian Blaga, Ion Barbu, George Bacovia).

Poetul Ion Barbu a rămas în istoria literaturii române, la fel după cum Dan Barbilian a intrat în istoria științei mondiale.

Deși acesta scria: **„Mă stimez mai mult ca practician al matematicilor și prea puțin ca poet și numai atât cât poezia amintește de geometrie"**, elevii Școlii Generale „Mihai Eminescu" din Arad îl stimează în egală măsură ca și poet și ca matematician.

La aniversarea poetului matematician s-a prezentat activitatea, s-au citit versuri și pentru că **„Obiectul matematicii este atât de serios încât este util să nu pierdem ocazia pentru a-l face puțin mai distractiv"** (B. Pascal) s-au organizat concursuri, s-a creat o atmosferă degajată, de încurajare și bună-dispoziție.

La nivelul claselor a V-a a avut loc concursul „Isteților". Câștigătorii au fost elevii: Cazacu Teodora, Pitu Bianca, Igna Gabriel - clasa a V-a C.

Clasele a VI-a au primit întrebări de genul „Simple și totuși...". Fericiții câștigători au fost: Covaciu Diana, Todor Raluca, Todor Claudia - cls. a VI-a; Popa Diana, Luca Alexandru, Zembrod Vlad - cls. a VI-a C.

La concursul „Cine știe câștigă" de la clasele a VII-a au ieșit învingători: Giurgiu Anca, Plăcintă Mihai, Toth Maria, Latti Valentin. Elevii clasei a VIII-a A și-au distrat colegii cu „Amuzamente matematice".

Matematică, poezie, admirație, voie-bună au caracterizat evenimentul realizat sub îndrumarea profesorilor de matematică Centean Liliana, Bătrân Georgeta, Tudoran Simona, Ilisia Alexandru.

Ofertă inedită: subofițer în serviciul medical

Ministerul Apărării Naționale, prin Oficiul Informare - Recrutare Arad, recrutează candidați (bărbați și femei cu vârsta de cel mult 30 de ani, **20 de locuri**) pentru **profesia de subofițer în serviciul medical.**

Candidații pentru *Cursul de formare a subofițerilor în activitate* pentru **serviciul medical** vor fi recrutați dacă au absolvit, cu certificat de absolvire, o școală sanitară postliceală (publică sau privată) cu durata de 3 ani (4.600 de ore) în specialitatea **asistent medical generalist** și posedă autorizație de liberă practică. Recrutarea se încheie în 1 iunie a.c.

Cursanții se vor pregăti în **Institutul Medico-Militar - Secția Pregătire și Perfecționare Subofițeri Sanitari și Pregătire Ofițeri Medici de Rezervă din Focșani**, pe 3 module ce vor totaliza maximum 18 săptămâni.

Cei interesați se pot adresa pentru înscriere și informații suplimentare zilnic între orele 8-16 la Oficiul Informare-Recrutare Arad din B-dul Decebal nr. 19, tel. 214.742 și 0744.557.385.

Șeful Oficiului Informare-Recrutare Arad
Locotenent-colonel, Ovidiu Alesu

Posturi didactice vacante

Consiliul de administrație al I. Ș. J. Arad a validat lista cuprinzând posturile didactice vacante pentru etapa de pretransferare și transferare prin restrângere de activitate.

Conform art. 19 (1) din Metodo-logia de mișcare a personalului didactic din învățământul preuniversitar aprobată prin Ordinul M. Ed. C. nr. 5260/ 10.11.2004 sunt menționate prin hotărârea comisiei de mobilitate a I. Ș. J. Arad în listă, în mod expres, posturile/catedrele vacante necesare soluționării celor 28 de restrângeri de activitate existente la nivelul județului Arad.

Lista cuprinde 297 posturi/catedre vacante, din care 284 cu viabilitate de cel puțin 4 ani și 13 posturi cu viabilitate mai mică de 4 ani, necesare soluționării tuturor restrângerilor de activitate existente.

Lista va fi afișată la sediul I. Ș. J. Arad din Bd. Decebal nr. 32 și site-ul I. Ș. J. Arad www.isjarad.home.ro.

Depunerea cererii-tip, însoțită de documentele menționate în aceasta, se face în perioada 11-21.04. 2005, la sediul I. Ș. J. Arad. Cererile tip se pot procura prin 2 modalități:

- de pe site-ul I. Ș. J. Arad **www.isjarad.home.ro**, accesând butonul Titularizare
- direct de la magazia I. Ș. J. Arad

Ședința publică pentru rezolvarea pretransferărilor și transferărilor pentru restrângere de activitate va avea loc în zilele de 25 și 26 aprilie 2005.

Programul depunerii dosarelor și cel al ședinței publice vor fi anunțate din timp, prin presă, pe site-ul I. Ș. J. Arad și prin avizierul I. Ș. J. Arad.

Laureați arădeni la Concursul de Informatică Aplicată

În perioada 10-13 martie 2005 s-a desfășurat la Buzău, etapa națională a Concursului de Informatică Aplicată. La această competiție au participat 7 elevi din județul Arad. La Buzău s-au deplasat 6 candidați arădeni însoțiți de doamna prof. Nicoleta Endres de la Colegiul Economic Arad. Întrucât concursul a avut două secțiuni, 4 dintre elevii noștri au participat la secțiunea Tehnologii, iar 3 și-au prezentat lucrările la secțiunea Aplicații de laborator. Elevul Mihai Șucan de la Grupul Școlar de Transporturi Auto „Henri Coandă" Arad, coordonat de prof. Florica Tuduran nu s-a putut deplasa la Buzău din motive de boală de grad I, însă și-a prezentat lucrarea printr-o conexiune directă cu Buzăul. Mențiunea obținută de acesta a confirmat foarte buna pregătire informa-tică, în spatele căreia stă o muncă îndelungată și pasiunea pentru tot ceea ce înseamnă calculator - program de calculator. Prezentarea lucrării a fost posibilă și datorită prezenței la Buzău a elevului Vlad Iovanov, care nu numai că a instalat programele necesare, ci a și intermediat dialogul între Mihai și comisia de la Buzău. Rezultatele elevilor la secțiunea Tehnologii au fost foarte bune. Astfel, la clasa a IX-a, elevul Andrei Mateaș de la Colegiul Economic Arad, prof. Minodora Marinescu o obținut LOCUL I. La clasa a X-a, elevul Octavian Borod de la Colegiul Economic Arad, prof. Diana Boscenco, a obținut MENȚIUNE. La clasa a XII-a, elevul Octavian Bibireață de la Grupul Școlar Industrial „Iuliu Maniu" Arad, prof. Viorel Schiriac, a obținut MENȚIUNE. Îi felicit din inimă pe toți elevii care au participat: Alexandru Șeran de la Colegiul Național „Moise Nicoară" Arad, prof. Nicolae Mărgean, Vlad Iovanov de la Colegiul Național „Moise Nicoară" Arad, prof. Delia Ilea, Alexandru Petrișor de la Colegiul Economic Arad, prof. Diana Boscenco, dar și pe profesorii care i-au pregătit.

Inspector școlar de specialitate,
Prof. Minodora Marinescu

Semne de primăvară în Tabăra Moneasa

La sfârșitul săptămânii trecute Moneasa mai păstra încă semnele iernii. Pe marginea drumurilor și aleilor din stațiune, de-a lungul văii și pe versanții dealurilor, zăpada adevărată nu era încă topită. Dar, cu toată

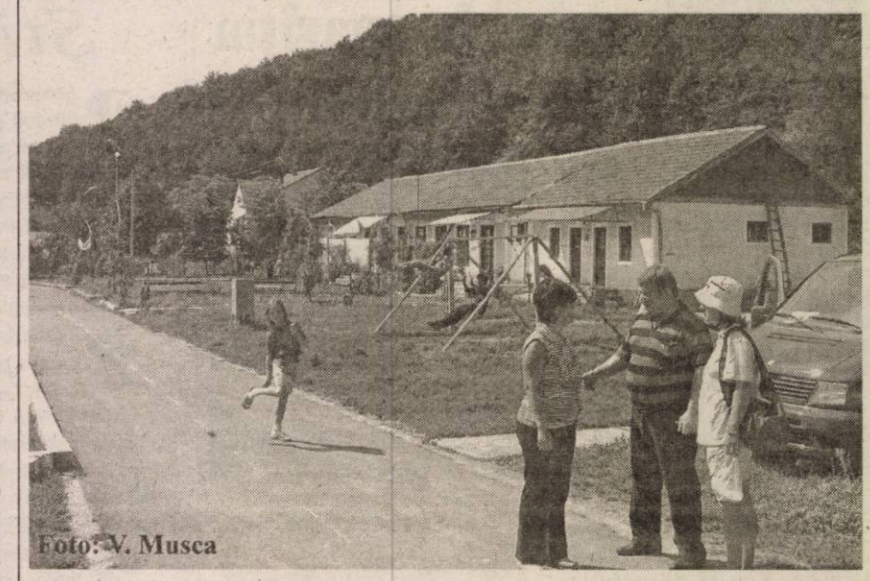

Foto: V. Musca

încăpățânarea gerului prelungit au apărut și „vestitorii" primăverii: ghioceii (în locuri mai însorite) și veselia vacanței (în Tabăra A. J. T. T. S.).

Dacă în iarnă au fost în tabără copii din Sânpaul, Dudeștii Vechi (jud. Timiș), Oradea, Arad și alte grupuri din țară, în prima săptămână de vacanță au venit să se relaxeze aici elevi din Chișineu Criș. **„În paralel cu activitățile specifice** - ne spune dl. **Petrică Toader**, administratorul taberei - **ne preocupă în această perioadă igienizările de primăvară. Cu personalul pe care îl avem curățăm curtea, dormitoarele, verificăm instalațiile. Dorim ca în perioada scurtă din partea a doua a semestrului școlar să ne pregătim cum putem mai bine pentru a primi oaspeții noștri - copiii."**

Și pentru că Tabăra Moneasa este una dintre cele mai apreciate, aici venind an de an elevi din toate colțurile țării, marea dorință - și, sperăm, realizare - ar fi construirea unui spațiu modern de cazare pentru a putea face față numeroaselor solicitări din vacanțele de vară.

V. Filip

La Sântana

Programul internațional „Primăvara în Europa”

„Primăvara în Europa” este un program integrat proiectului internațional „My Europe” dezvoltat în colaborare cu Ministerul Educației, Cercetării și Tineretului, sprijinit de Convenția europeană. Acest program include discuții, întâlniri cu personalități europene, dezbateri în școli și pe Internet. Scopul acestui program este de a impulsiona un număr cât mai mare de școli să organizeze în aceeași zi, pretutindeni în Europa, acțiuni de informare asupra Europei de mâine. Tema programului este: „Școlile înțeleg Europa”. El se află anul acesta la a III-a ediție și are 6125 de școli înscrise.

Recent, Școala Generală „Sfânta Ana” a participat pentru a 3-a oară la acest proiect prin concursuri de eseuri pe tema: Românii aderă la valorile Uniunii Europene, expoziții de mărțișoare, desene, căsuțe pentru păsărele, dezbateri, crosul primăverii. Școlile primesc un link direct și două fotografii de la programul Spring local.

Miezul dezbaterilor s-a axat pe tema: „Protecția mediului ca problemă europeană și implicarea școlii pentru ocrotirea naturii”. Cu acest prilej a fost prezentat elevilor prof. dr. Klaus Wegman - prorectorul Universității de Vest „Vasile Goldiș” Arad, prof. de biochimie la Universitatea din Tübingen, personalitate europeană în fiziologia plantelor. Alături de profesori, elevi, au mai participat conf. dr. Corneliu Maior - cancelarul Universității de Vest „Vasile Goldiș”, prof. Ienache V., primarul orașului, reprezentanți ai Inspectoratul Școlar Județean, Direcției silvice, Protecției Mediului, Muzeului Banatului din Timișoara, Asociației ornitologice Arad.

Consemnăm, în final, pe cei care au elaborat acest interesant proiect: profesoarele Ana Höniges și Adriana Toma.

V. Jireghie

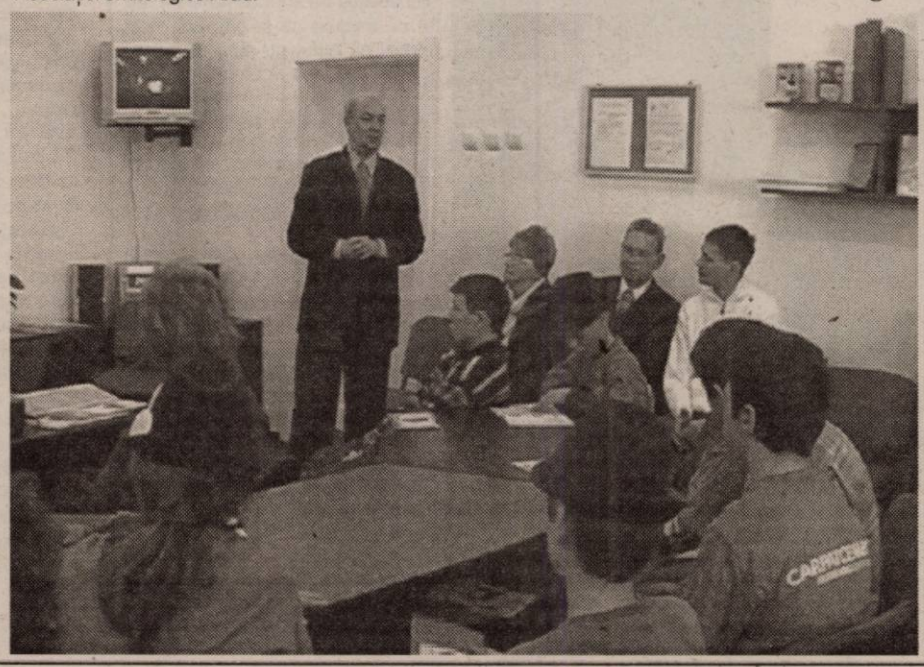

Control la bijuterii

Inspectorii Oficiului Jude-țean pentru Protecția Consumatorilor (O.J.P.C.) Arad au încheiat verificarea respectării prevederilor legale privind protecția consumatorilor la comercializarea bijuteriilor din metale prețioase, aliaje ale acestora și pietre prețioase, precum și a obiectelor de aurărie, argintărie și de pietre prețioase.

În timpul acestei acțiuni au fost controlați peste 30 de agenți economici: producători, importatori, vânzători și prestatori de servicii, fiind constatate mai multe deficiențe. Inspectorii au găsit bijuterii din argint marcate doar cu marca de titlu, fără marca de garanție sau de certificare. La unele societăți comerciale prețurile practicate nu erau afișate într-o formă echivocă, ușor de citit, iar altele nu aveau denumirea autorizației de funcționare afișată în mod vizibil. Alte nereguli au fost lipsa registrului unic de control sau neafișarea orarului de funcționare. Una dintre deficiențele destul de grave constatate a fost că la unele unități comerciale produsele oferite erau măsurate cu mijloace de măsurare neverificate metrologic la termenele stabilite prin normele legale.

Au fost sancționate mai multe firme printre care: **S.C. Almateea S.R.L. Arad, S.C. Euro Emma S.R.L. Arad, S.C. Agne S.R.L. Arad, A.F. Gloria Day Arad** și **S.C. Multitop Rom S.R.L. Arad**.

„Pentru deficiențele constatate, au fost aplicate un număr de 26 de amenzi contravenționale în valoare totală de 11 milioane de lei”, ne-a declarat **Gheorghe Iancu** - inspectorul șef al O.J.P.C. Arad.

Nadia Bodran

Bani pentru șomerii conștiincioși

Creșterea șanselor de angajare pentru șomeri, încă din perioada în care aceștia beneficiază de indemnizație de șomaj, este posibilă datorită reglementărilor prevăzute în legea numărul 76 din 2002. Astfel, șomerii care se încadrează în muncă vor beneficia de o sumă lunară, neimpozabilă, în cuantum de 30 la sută din indemnizația de somaj. **„Aceste persoane beneficiază de suma amintită și în situația în care, în perioada pentru care au dreptul la indemnizația de somaj, le încetează raportul de muncă sau de serviciu la primul angajator și se încadrează la al doilea. Scopul instituirii acestor reglementări este clar : acela de a stimula șomerii în vederea căutării unui loc de muncă, chiar dacă ei beneficiază de bani de la stat”**, explică **Alexandra Lincar,** purtător de cuvânt la Agenția Județeană pentru Ocuparea Forței de Muncă (AJOFM) Arad.

Ca urmare a aplicării măsurilor de stimulare a ocupării forței de muncă, prin acordarea unor astfel de subvenții, pe parcursul anului trecut, în județul nostru au fost angajate 2.267 de persoane, iar în primele două luni din 2005, 80 de persoane.

În prezent, alocația de șomaj este de 2.325.000 lei. Deoarece subvenția acordată de stat reprezintă 30 la sută din indemnizație, rezultă că persoanele în cauză vor beneficia, până la expirarea șomajului, pe lângă salariu, de o sumă suplimentară de bani, în valoare de 697.500 lei.

Cosmin Trif

Petițiile consumatorilor vor fi rezolvate mai repede

Sesizările anonime nu se iau în considerare

Pentru a veni în sprijinul consumatorilor, Autoritatea Națională pentru Protecția Consumatorilor (A.N.P.C.) și-a propus să micșoreze durata de analizare și solutionare a sesizărilor si reclamațiilor, precum și efectuarea de acțiuni de control la oficiile județene, privind rezolvarea solicitărilor consumatorilor. Pe adresa Oficiilor Județene, încă sosesc zeci de reclamații ce nu pot fi soluționate, din cauza lipsei datelor de identificare a sesizanților. Din punct de vedere legal, solicitările anonime nu pot fi luate în considerare. De aceea, Oficiul Județean pentru Protecția Consumatorilor (O.J.P.C.) Arad reamintește consumatorilor că au obligația să își asume responsabilitatea comunicării acestor date, pe sesizările și reclamațiile adresate instituției. **„Acest lucru este prevăzut în O.G. 27/2002, privind reglementarea activității de soluționare a petițiilor”**, ne-a declarat **Gheorghe Iancu** - directorul executiv al O.J.P.C. Arad. Această decizie face parte din stategia A.N.P.C. pentru perioada 2005-2008, este prevăzută în programul de guvernare. Ea se referă la politica de protecție a consumatorilor și se bazează pe trei obiective prioritare. Și anume, realizarea unui nivel înalt de protecție a consumatorilor; aplicarea efectivă a legislației în domeniul protecției consumatorilor și întărirea activităților de informare, consiliere și educare a consumatorilor.

Tot în cadrul acestei stategii, Oficiul Județean pentru Protecția Consumatorilor reamintește agenților economici că, potrivit Ordinului 535/2001, privind unele măsuri de informare a consumatorilor, este obligatorie afișarea la loc vizibil, în spațiul de comercializare sau, după caz, de prestare a serviciilor, a unei plachete cu numărul gratuit de telefon pus la dispoziția consumatorilor de către ANPC (Telecons - 080.008.0999), precum și adresa și numărul de telefon al Oficiului Județean Pentru Protecția Consumatorilor.

Autoritatea națională pentru Protecția Consumatorilor asigură consumatorii că, în perioada imediat următoare, vor fi demarate acțiuni ample de control privind respectarea acestei reglementări.

N. Bodran

La Centrul de zi din Nădlac

Prima lecție privind utilizarea leului greu

Cei douăzeci de tineri care își petrec după-amiezele în Centrul de zi pentru îngrijirea copiilor din Nădlac au avut parte de o lecție inedită. În vederea intrării pe piață a „leului greu”, conducerea Centrului, în colaborare cu Consiliul Local, au organizat o lecție privind modificările ce vor avea loc pe piață monetară românească.

„Referentele educatoare din centru au constatat că, în general, copiii cuprinși între 6 și 14 ani, deși au aflat despre introducerea noilor emisiuni monetare, nu au reușit să facă față unei probe practice. Copiii care frecventează acest centru provin din familii cu situații materiale reduse sau dezorganizate, majoritatea fiind crescuți de bunici și aceștia, bolnavi. În aceste condiții copiii sunt nevoiți să își facă singuri cumpărăturile, lucru care impune, considerăm noi, și o educație în contextul modificărilor monetare”, preciza d.na **Marinela Mazuch,** consilier local.

Așadar, centrul de zi a devenit pentru câteva ore un minimagazin. Toate produsele expuse spre „comercializare” au fost etichetate cu prețul exprimat atât în moneda actuală cât și în leul greu. Fiecare copil a avut posibilitatea de a achiziționa câte patru - cinci produse pe care au trebuit să le achite calculând prețul în ambele variante.

„Am confecționat un panou pe care am afișat bancnotele și monezile vechi și corespondent cu ele, noile emisiuni. Din păcate, concluziile acestui experiment nu sunt destul de îmbucurătoare. Este absolut necesar să continuăm acest gen de activități practice până când copiii vor înțelege exact aceste modificări. Considerăm că exemplul conducerii centrului nostru ar trebui preluat și de școlile normale pentru a ajuta copiii să se familiarizeze cu noul tip de emisiuni monetare”, a conchis d.na Mazuch.

M. Popescu

DISFUNCȚII SEXUALE MASCULINE

Clinica ON tratează folosind cele mai moderne metode:

PROBLEME DE POTENȚĂ
ERECȚIE SLABĂ, INCOMPLETĂ
EJACULARE PRECOCE

• Discreția pacientului garantată
• Camere de așteptare private

ON CLINIC
CENTRU MEDICAL INTERNATIONAL

Informații și programări: București: 021-3111929 Iași: 0232-265551
Baia Mare: 0262-214243 Brașov: 0268-333989 Constanța: 0241-548461
Timișoara 0256-302588

www.onclinic.ro (c.922/2005)

Primăria Municipiului Arad

Anunță

Elaborarea primei versiuni a Planului Urbanistic Zonal „Zona Industrială Vest - municipiul Arad” (extindere) în vederea declanșării etapei de încadrare.

Consultarea planului și transmiterea în scris a sugestiilor și comentariilor se vor face la sediul Agenției de Protecție a Mediului Arad, B-dul Dragalina nr. 16, între orele 9,00 - 16,00 în termen de 15 zile calendaristice de la data ultimului anunț.

(com. /03.2005)

Primăria Municipiului Arad

Anunță

Elaborarea primei versiuni a Planului Urbanistic Zonal „Zona Industrială Nord - municipiul Arad” (extindere) în vederea declanșării etapei de încadrare.

Consultarea planului și transmiterea în scris a sugestiilor și comentariilor se vor face la sediul Agenției de Protecție a Mediului Arad, B-dul Dragalina nr. 16, între orele 9,00 - 16,00 în termen de 15 zile calendaristice de la data ultimului anunț.

(com. /03.2005)

Primăria Municipiului Arad

Anunță

Elaborarea primei versiuni a Planului Urbanistic Zonal „Zona CET- municipiul Arad” în vederea declanșării etapei de încadrare.

Consultarea planului și transmiterea în scris a sugestiilor și comentariilor se vor face la sediul Agenției de Protecție a Mediului Arad, B-dul Dragalina nr. 16, între orele 9,00 - 16,00 în termen de 15 zile calendaristice de la data ultimului anunț.

(com. /03.2005)

Ping-pong - cu o echipă de fotbal

Fiecare parte se „spală pe mâini", iar situația la ACU Goldiș rămâne incertă

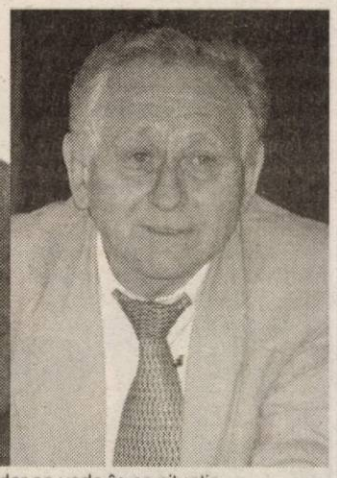

Nici până ieri nu s-a întâmplat nimic la ACU Goldiș. Tot Mircea Cernatari era pe post de conducător, iar Mircea Aslău, de antrenor. Nici urmă de președinte, ori vicepreședinte, executivi ori ai Consiliului de Administrație. Probabil că toți se feresc să fie părtași la o catastrofă, dispariția unei divizionare B. De fapt, am aflat cam cum stă treaba la acest club, unde jucătorii nu știu exact cui să ceară socoteală.

Actualul Consiliu de Administrație al ACU Goldiș, format din șapte persoane, care nici nu mai trec pe la stadion, îl are în frunte pe Gheorghe Albu. Atunci când Universitatea de Vest „Vasile Goldiș", prin rectorul Aurel Ardelean, și-a manifestat dorința să preia echipa, cei din C.A. au scăpat repede de povara care o reprezenta aceasta pentru ei și a oferit-o Universității, în chirie. Romeo Radoslav a fost mandatat de Aurel Ardelean să se ocupe de club, dar se vede în ce situație se află ACU Goldiș acum. De cealaltă parte, oamenii lui Albu nu se simt vinovați pentru ceea ce se întâmplă, deoarece s-au retras și îi lasă pe cei de la Universitate să facă ce vor. Nici aceștia nu sunt convinși de faptul că trebuie să se implice total, pentru că altfel nu sunt șanse de salvare a echipe, însă invocă faptul că ei nu au nimic din acest club și toți banii pe care îi bagă se duc pe apa sâmbetei. Stadionul, anexele, echipa și echipamentul nu aparțin Universității de Vest „Vasile Goldiș", practic totul e în închiriat, așa cum spuneam mai sus.

De aici pornește totul. Jucătorii sunt derutați, nu știu cu cine să vorbească. De fapt, echipa este ca o minge, plimbată la ping-pong între cele două palete, care se numesc Consiliul de Administrație și UVVG. Până când cineva nu i-a frâiele în mână, situația dezastruoasă se va menține. Unde mai pui că stadionul este pe cale să fie dărâmat, așa că nimeni nu mai este dispus să investească într-un club aflat în moarte clinică.

Leo Sfâra

Dintr-o duzină de ocazii... un gol de trei puncte

● Numai suferind de probleme cardiace să nu fi fost sâmbătă, la meciul UTA - C.S. Deva, de pe arena din Calea Aurel Vlaicu. Un adevărat festival de ocazii, unele cât roata carului, au pigmentat întreaga partidă. Goluri... doar unul, dintr-o fază fixă, consumată în min. 27, cu fundașul Aldea -urcat în atac- în rol de finalizator. ● Mijlocașii și mai ales înaintașii „Bătrânei Doamne" nu au reușit, totuși, ceea ce a reușit fostul component al „tricotorilor" ineuani. Miculescu, Hexan, Rădoi, Bota, Varga ori Sântejudean (ultimul înlocuit cu Apostu după o uriașă ratare) s-au dovedit a fi neinspirați în fața buturilor adverse, devenii scăpând astfel cu fața curată, de la o înfrângere scandaloasă. ● Ajuns, în momentul actual, rezervă, Bogdan Apostu a încercat să își demonstreze calitățile prin înscrierea unui gol, în repriza secundă, după introducerea pe suprafața de joc. S-a zbătut, a încercat, însă nu i-a ieșit nici lui, nesansa acompaniind echipa în alb-roșu. ● La fel de ghinionist a fost Bota. Abia revenit printre titulari, acesta s-a accidentat și este incert pentru partida următoare, cu Jiul Petroșani, din deplasare. ● Notabil este un alt aspect - în ciuda ratărilor nenumărate, UTA a practicat un joc mult mai legat, în creștere, echilibrat între compartimente. Intenția antrenorului Iorgulescu, de a evolua ofensiv, a avut acoperire în această întâlnire. Rămâne de văzut dacă (și) împotriva liderului, vom avea forța unei replici asemănătoare, pe măsură.

Adrian Hărțău

Campionatul Județean de handbal

Sportul cu mingea pe semicerc a fost la mare trecere, săptămâna trecută, la Școala Generală „Avram Iancu" din orașul nostru. Acest lucru datorită finalei Campionatului Județean de handbal, licee, sportivi, atât din mediul urban cât și din cel rural, întrecându-se pe parcursul a patru zile. Formația ce a ocupat, la final, primul loc, la fiecare categorie, a acces la faza pe zonă a Olimpiadei Sportului Școlar, competiție ce va avea loc luna viitoare și va fi găzduită de orașul nostru, Turnu-Severin și Reșița. Rezultatele consemnate sunt următoarele:

Băieți - urban

Șc. Gen 12 - Șc. Gen. 22 25-11, Șc. Gen. 18 - Șc. Gen. 12 27-14, Șc. Gen. 22 - Șc. Gen. 18 10-26. *Clasament:* **1. Șc. Gen. 18**; 2. Șc. Gen. 12; 3. Șc. Gen. 22

Fete - urban

Șc. Gen. 22 - Liceul Ineu 8-12, Liceul Pecica - Șc. Gen. 12 12-13, Șc. Gen. 22 - Șc. Gen. 18 0-14, Liceul Pecica - Liceul Curtici 2-14, Liceul Ineu - Șc. Gen. 18 0-16, Șc. Gen. 12 - Liceul Curtici 6-12, Liceul Ineu - Șc. Gen. 12 7-10, Sc. Gen. 18 - Liceul Curtici 13-7. *Clasament:* **1. Șc. Gen. 18**; 2. Liceul Curtici; 3. Șc. Gen. 12; 4. Liceul Ineu; 5. Liceul Pecica; Șc. Gen. 22.

Băieți - rural

Gen. Măderat - Gen. Dorobanți 17-19, Gen. Vinga - Gen. Ghioroc 17-4, Gen. Măderat - Gen. Vârfurile 9-11, Gen. Dorobanți - Gen. Vârfurile 14-8, Gen. Măderat - Gen. Ghioroc 15-10, Gen. Vinga - Gen. Vârfurile 11-2, Gen. Dorobanți - Gen. Măderat 15-9, Gen. Vinga - Gen. Dorobanți 15-6. *Clasament:* **1. Gen. Vinga;** 2. Gen. Dorobanți; 3. Gen. Vârfurile; 4. Gen. Măderat; 5. Gen. Ghioroc.

Fete - rural

Gen. Târnova - Gen. Șagu 14-9, Gen. Ghioroc - Gen. Vladimirescu 11-1, Gen. Târnova - Gen. Vladimirescu 16-1, Gen. Ghioroc - Gen. Șagu 9-7, Gen. Șagu - Gen. Vladimirescu 9-2, Gen. Târnova - Gen. Ghioroc 10-6. *Clasament:* **1. Gen. Târnova;** 2. Gen. Ghioroc; 3. Gen. Șagu; 4. Gen. Vladimirescu.

Comisia de organizare a acordat, la sfârșitul întrecerilor, diplome și medalii primelor trei clasate.

Adela Ciolocoi

„Fluierași" contestați pe terenurile Diviziei D

„Arbitrul Trif, recuzat pe veci la Mailat"

Romvest a trecut la limită de Înfrățirea Iratoșu, cu 1-0, dar tehnicianul vizitatorilor, Alexandru Țamboi este nemulțumit de arbitrajul lui Mircea Toderici jr., pe care îl acuză că nu a eliminat un jucător advers, pe Calvin, ci doar pe elevul său, L Horvath, încă din minutul 25. ◆ Cosmin Brânduse a fost omul esențial pentru trupa lui Mihai Petcuț, în jocul cu Crișul Ch. Criș, marcând un hat-trick spectaculos, în doar cinci minute. Totuși, după meci, oficialii formației oaspete au tunat și fulgerat la adresa brigăzii de arbitri, pe care o acuză de furt, toate golurile fiind contestate de cei de pe Crișul Alb. Ba, mai mult, se spune că și observatorul AJF, Mircea Leac a fost implicat, el fiind trimis special la acest joc, pentru a acoperii hoțiile „fluierașilor". Halal! ◆ Un alt meci cu mari probleme de arbitraj a avut loc la Mailat. Cristian Trif, care a arătat în mai multe rânduri că nu poate conduce un meci important, pentru că nu se pricepe prea bine la așa ceva, a dat peste cap jocul cu CNM Livada, unul important, dacă ne gândim la orgoliile puse în joc. Ba, mai mult, asta s-a întâmplat chiar sub ochii lui Mircea Toderici, șeful arbitrilor. Jocul s-a teminat egal, 3-3, dar ambele echipe au auzat arbitrajul, cei mai nemulțumiți fiind conducătorii gazdelor. Unul dintre aceștia, Popa Ilie, în semn de protest, a scris în foaia de arbitraj că îl recuză pe veci pe arbitrul Trif, la meciurile Mailatului. ◆ Inter Ziman Cuz a dat impresia că poate produce surpriza etapei, după ce a marcat în deplasarea de la Beliu. A fost, însă, un simplu foc de paie, deoarece gazdele au revenit spectaculos. Cu Leucuța în prim-plan, „dacii" au marcat de trei ori, două goluri din penalty. ◆ Național Sebiș confirmă că se află într-o formă bună, reușind să câștige și în această etapă, în deplasare, după 1-0 cu Șoimii Lipova. Victimă a fost - acum - Universitatea Vinga, scorul de 3-1 fiind unul blând pentru ce s-a întâmplat pe teren. Interesant e faptul că punctele vizitatorilor au fost marcate de trioul Cimbrea-Mangu-Goldiș, toți formați la Tricotaje Ineu. ◆ Meci de infarct la Mândruloc, acolo unde Voința Zimandu Nou a reușit să câștige cu 4-3, în prelungiri. Gazdele spun că au primit golul decisiv în al patrulea minut, deși arbitrul a arătat doar două minute de prelungiri. În schimb, tehnicianul oaspeților, Lucian Tetilean e furios pe cei din Mândruloc, pentru că nu știu juca decât cu tălpi și coate în gură. ◆ Macea - Aqua Vest nu a mai însemnat derby-ul de altădată, între Voința din localitate și echipa din Șofronea. A fost 0-0, iar jocul a fost destul de sters. Probabil că cele două echipe se menajează încă de pe acum, căci au de disputat, în etapele care urmează, meciuri cu Șoimii Lipova, una dintre candidatele la promovare. ◆ Apropo de Șoimii Lipova. Trupa lui Gigi Cameniță a frânt aripile celorlalți șoimi, din Pâncota. A fost 2-0, putea fi mai mult, dar gândurile gazdelor zboară spre etapele care vin, căci întâlnesc adversari incomozi, formațiile amintite mai sus.

Leo Sfâra

Baschet juvenil

Cupa Aradului, ediția a doua

Timp de două zile, miercuri și joi, sala „Decebal" va fi plină ochi de copii. Baschetbaliști născuți în 1992 și mai mici, dornici să deslușească tainele sportului cu mingea la coș, se vor întrece în cadrul Cupei Aradului, competiție ajunsă la ediția cu numărul doi. La start se aliniază echipele C.S.Ș. Gloria Arad (două echipe), CSȘ Deva, West Activ Timișoara, Bega Timișoara, precum și formații din Ungaria, de la Bekes și Bekescsaba.

Mâine, întrecerile încep în jurul orei 8,30 și se întind până spre seară, iar joi se va juca de la ora 9, în jurul prânzului fiind programată festivitatea de premiere.

A. C.

Campionatele Europene de tenis de masă

România în semifinale!

În Danemarca, la Aarhus au debutat Campionatele Europene de tenis de masă pentru seniori. În întrecerea pe echipe, România a întrecut Cehia în faza optimilor, cu 3-1, în formația noastră evoluând trei jucătoare legitimate la C.S.M. Arad PAB: Otilia Bădescu, Mihaela Șteff și Adriana Zamfir. Iată rezultatele tehnice: Bădescu - Stribikova 3-1 (11-3, 11-8, 8-11, 11-9), Șteff - Vacenovska 3-1 (8-11, 11-4, 11-8, 11-5), Zamfir - Vachovcova 2-3 (11-6, 11-8, 5-11, 4-11, 7-11) și Șteff - Stribikova 3-0 (11-7, 11-5, 11-9). Ieri, în cadrul sferturilor de finală, în aceeași componență, selecționata României a obținut o nouă victorie mare, importantă, făcând pasul spre careul de ași: 3-1 împotriva Germaniei. Punctul decisiv l-a realizat Mihaela Șteff, care a dispus cu 3-2 (6-11, 3-11, 12-10, 11-9, 11-3) de Elke Wosik. Penultimul act al competiției opune României, astăzi, câștigătoarea disputei Austria - Slovenia.

Adrian Hărțău

Campionatul Județean „Onoare"

SERIA A

Rezultatele etapei a 19-a: Mureșul Zădăreni - Mureșul Ususău 3-0, A.S. Fântânele - Inter Arad 3-2, Vladimirescu 2003 - Stăruința Dorobanți 2-0, Podgoria Ghioroc - Banatul Vinga 1-0, Voința Munar - Victoria Zăbrani 4-1, A.C. Șagu - Forest Oil Sâmpetru German 1-2, Voința Tisa Nouă - Unirea Șeitin 3-3, Progresul Pecica - Glogovăț'99 3-0 (f.j.). Victoria Felnac a stat.

Runda viitoare, 2-3 aprilie: Șeitin - Șagu, Sâmpetru German - Munar, Zăbrani - Ghioroc, Vinga - Pecica, Dorobanți - Fântânele, Inter Arad - Zădăreni, Felnac - Tisa nouă. Vladimirescu stă.

Clasament

1. Felnac	17	13	2	2	53-29	41
2. Șeitin	18	12	4	2	51-26	40
3. Vladimirescu	18	11	4	3	55-23	37
4. Zădăreni	17	11	1	5	46-27	34
5. Dorobanți	17	11	0	6	51-32	33
6. Zăbrani	18	8	4	6	43-32	28
7. Sp. German	18	9	1	8	30-27	28
8. Munar	18	8	2	8	31-46	26
9. Tisa Nouă	18	6	7	5	28-27	25
10. Ususău	18	7	4	7	41-50	25
11. Pecica	18	7	3	8	33-28	24
12. Ghioroc	17	5	3	9	28-41	18
13. Inter Arad	18	5	3	10	36-65	18
14. Vinga	18	5	1	12	24-34	16
15. Fântânele	18	4	3	11	27-44	15
16. Șagu	18	3	2	13	37-50	11
17. Glogovăț	18	3	2	13	25-58	11

* Lăstarul Miniș s-a retras din campionat

* Glogovăț'99 s-a retras din campionat urmând să piardă toate meciurile cu 3-0

SERIA B

Rezultatele rundei a 19-a: Național Sintea Mare - Progresul Nădab 1-1, Avântul Târnova - Victoria Șepreuș 2-1, Șoimii Șimand - Victoria Lunca Teuz 2-1, Cetate Dezna - S.A. Apateu 5-1, Viitorul Satu Nou - Flacăra Țipari 3-1, Gloria Cermei - FAB Sântana 1-5, Șoimii Tauț - Crișul Alb Șicula 3-1, Lastra Moroda - Victoria Seleuș 0-0. Crișul Alb Buteni - Mocirluța Vasile Goldiș 3-0 (f.j.)

Runda viitoare, 2-3 aprilie: Sântana - Satu Nou, Țipari - Dezna, Apateu - Șimand, Lunca Teuz - Moroda, Șepreuș - Sintea Mare, Nădab - Buteni, Tauț Cermei, Seleuș - Târnova. Șicula stă

Clasament

1. Târnova	19	15	3	1		48
2. Lunca Teuz	19	15	1	3	59-21	46
3. Tauț	19	14	1	4	50-33	43
4. Satu Nou	19	13	1	5	66-36	40
5. Țipari	19	11	2	6	56-39	35
6. Seleuș	19	10	3	6	53-26	33
7. Șepreuș	19	10	1	8	53-46	31
8. Șimand	19	10	1	8	47-39	31
9. Sintea Mare	19	8	3	8	49-49	27
10. Buteni	19	8	2	9	51-61	26
11. Nădab	19	7	2	10	33-57	23
12. Apateu	19	7	0	12	37-55	21
13. Șicula	19	5	5	9	35-44	20
14. Sântana	19	6	1	12	48-58	19
15. Dezna	19	4	2	13	36-66	14
16. Moroda	19	4	2	13	22-67	14
17. V. Goldiș	19	5	0	14	41-67	15
18. Cermei	18	3	2	14	20-59	11

● Partida Progresul Nădab - Avântul Târnova, din etapa precedentă, încheiată cu scorul de 0-1 a fost omologată cu scorul de 3-0 în favoarea vizitatorilor

● Meciul Victoria Seleuș - Șoimii Șimand, din runda anterioară, s-a încheiat cu scorul de 3-0 pentru oaspeți

● Mocirluța Vasile Goldiș s-a retras din campionat și va pierde toate meciurile cu 3-0

O primăvară NOKIA de la TOT GSM
Fiecare conectare e câștigătoare!!!!

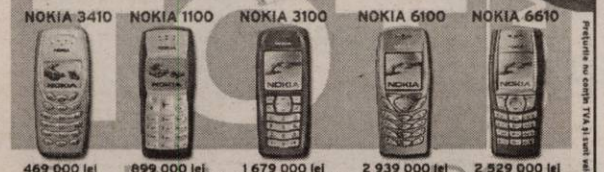

469 000 lei / 46.9 lei grei
699 000 lei / 89.9 lei grei
1 679 000 lei / 167.9 lei grei
2 939 000 lei / 293.9 lei grei
2.529 000 lei / 252.9 lei grei

Prețurile nu conțin TVA și sunt valabile numai cu abonament la Connex, în limita stocului disponibil.

OFERTA CONNEX
La Connex ai numai avantaje!
- 6 luni de reducere: 4 USD abonament lunar în loc de 7 USD
- 60 minute gratuite lunar*
- 5 cenți/minut, orice destinație națională, prin activarea gratuită a unei eXtraopțiuni Connex, pentru primele 12 luni
- 20 minute naționale gratuite lunar, pe viață**
În plus, ai 12 USD în puncte de loialitate și primești lunar gratuit 25 mesaje scrise și 50 mesaje multimedia, în primele 3 luni.

Detalii în magazine.
*Ofertă valabilă până la 31 martie pentru abonamentele Connex Numere Favorite, Connex Ore Favorite; pentru Connex Standard+25, ai 25 minute naționale incluse lunar.
**Ofertă regională valabilă în județele: Arad, Sibiu, Cluj, Iași, Suceava, Bacău, Bihor

ARAD
B-dul Unirii nr.1-3, tel. 0726 116 069
Complex Comercial Jaguari
Str. Aurel Vlaicu nr. 41-43, tel. 0727 430 032

TOT GSM By Petrocom D&V
DEALER CONNEX
(3710191)

SC. ADANTINO SRL.
ARAD,str.Pictor Corneliu Minisan,nr.2
(Sere-Gradiste)
tel:0257.218.214, fax:0257.218.014;
e-mail:adantino@rdslink.ro

VINDE MOBILA DIN LEMN MASIV

- Dormitoare
- Sufragerii
- Birouri
- Biblioteci
- Masute din lemn si sticla
- Holuri extensibile (canapea + 2 fotolii)
- Comode
- Diferite corpuri de mobilier
- Saltele ortopedice si semiortopedice

Calitate deosebita!

La cele mai mici preturi!

(C.A.397/2004)

Allianz-Tiriac Asigurări S.A.
- leader pe piața românească a asigurărilor -
Allianz Tiriac Asigurări S.A.

SELECTEAZĂ ÎN VEDEREA ANGAJĂRII :
- Inspector asigurări pentru Sucursala Arad - 2 posturi
- Inspector asigurări pentru Agentia Pecica - 1 post

SE OFERĂ :
- Posibilitatea dezvoltării unei cariere într-o puternică companie multinațională
- Pachet salarial atractiv
- Condiții de lucru optime alături de un colectiv tânăr, într-o companie dinamică în plină ascensiune

PROFILUL CANDIDATULUI :
- Studii superioare (de preferat economice sau tehnice)
- Vârsta minimă 25 de ani
- Cunoștințe operare PC (Word, Excel)
- Carnet de conducere categoria "B" (minim 1 an)
- Spirit de inițiativă, spirit de echipă, seriozitate, responsabilitate, tenacitate
- Experiență în vânzări /asigurări - minim 1 an constituie avantaj
- Cunoștințe de limba engleză/germană conversațional, constituie avantaj

CV-urile se pot transmite prin fax : 255.278/ 254.683
e-mail: arad.ar@allianztiriac.ro sau personal la sediul Sucursalei din Arad, str. I.C. Brătianu nr. 5/A până la data de 06.04.2005

Persoanele selecționate pentru interviu vor fi contactate telefonic .
(COM./03.2005)

TERMOPLAST
FERESTRE UȘI * PVC
Viitorul obligă ...
Vânzări în rate

Tâmplărie PVC cu noua generatie a profilelor ALUPLAST Germania, cu 3 și 5 camere, feronerie germană
Spațiu de prezentare: Piața UTA , Bl. Z 22 parter !
Rulouri , jaluzele și plase de insecte .
aluplast Sisteme de garduri, porti și balustrade din aluminiu.
TEL 0257 273550 sau 0788 460230; 0788 460231

(c.1019/2005)

Un cadou surpriza iei
Vino si cumpără ce vrei
De minim "40" * lei grei
Din 1 Martie
Optima
Calea VICTORIEI 60 - 62
(vis a vis S.I.F. Banat-Crisana)
* 400.000 lei

(COM.02.2005)

CONSILIUL DE ADMINISTRAȚIE AL SOCIETĂȚII AGRICOLE
„OPTIMA" Sânmartin
ANUNȚĂ
Convocarea Adunării Generale a asociaților
pentru data de 2 aprilie a.c., la ora 9,00,
la sediul societății din Sânmartin

Ordinea de zi:
1. Raportul de gestiune al Consiliului de Administrație pe anul 2004.
2. Prezentarea raportului Comisiei de cenzori.
3. Prezentarea și aprobarea bilanțului financiar contabil pe anul 2004 și a bugetului de venituri și cheltuieli pe anul 2005.
4. Diverse.

Președintele Consiliului de Administrație
Ing. Centea Vasile
(0790990)

SC AMATEX SA
firmă germană producătoare de confecții din tricot pentru copii

ANGAJEAZĂ
ȘEF SERVICIU
MANAGEMENTUL CALITĂȚII

RESPONSABILITĂȚI
- conducerea echipei interne de control al calității în ceea ce privește
  - calitatea materiilor prime
  - calitatea operațiilor din cadrul procesului de producție
  - calitatea produselor finite
- controlul calității producției la firmele colaboratoare
- procesarea și analizarea statistică a rezultatelor controlului de calitate
- sprijinirea producției în minimizarea problemelor de calitate
- elaborarea planului de control al calității împreună cu echipa managerială

CERINȚE:
- studii superioare tehnice de specialitate (domeniul textil)
- experiență de producție textilă de minim 3 ani
- carnet de conducere
- cunoștințe de limbă engleză și/sau germană (germana constituie un avantaj)
- experiență în domeniul managementului calității constituie un avantaj

Persoanele interesate sunt rugate să trimită CV și scrisoare de intenție până la data de 01.04.2005 la sediul firmei:
317206 Sânleani 375, jud. Arad
email: office@amatex.ro, fax: 0257-270704

Doar persoanele selectate vor fi contactate.
(3710437)

Nuova Ario S.A.
Sediul: Arad, str. Cocorilor nr. 24/A Tel.: 0257/275.406
C.U.I. R 1683297
Nr. de ordine în Registrul Comerțului J.02/16/1991

CONVOCATOR
CONSILIUL DE ADMINISTRAȚIE CONVOACĂ ACȚIONARII
S.C. NUOVA ARIO S.A.
cu sediul în Arad, str. Cocorilor nr. 24/A, C.U.I. R 1683297, nr. de ordine în Registrul Comerțului J.02/16/1991, pentru **Adunarea Generală Extraordinară a Acționarilor în Arad**, la sediul societății, în data de 18.04.2005, orele 11,00.

În cazul în care la această dată Adunarea Generală nu este legal întrunită, a doua convocare va fi pentru data de 19.04.2005, în același loc și la aceeași oră, pentru a delibera asupra următoarei:
Ordine de zi
1. Analiza și pronunțarea asupra raportului administratorilor privind gestiunea aferentă exercițiului 2004.
2. Ascultarea raportului cenzorilor.
3. Aprobarea situației financiare anuale pentru anul 2004, a contului de profit și pierderi.
4. Aprobarea bugetului de venituri și cheltuieli și a programului de activitate pe anul 2005.

Acționarii cu drept de vot în Adunarea Generală sunt aceia înscriși în Registrul acționarilor societății ținut de Registrul Român al Acționarilor S.A. la sfârșitul zilei de 01.03.2005.

Accesul în sala de ședințe se face pe baza buletinului de identitate/cărții de identitate/pașaport. Materialele privind ordinea de zi a Adunării Generale vor putea fi consultate la sediul societății începând cu data de 11.03.2005.

Președinte Consiliu de Administrație
(0790989)

DECOLAND
CONSTRUIESTE-TI VISUL

CELE MAI BUNE PRETURI!

TRANSPORT GRATUIT !!!
RATE IN MAGAZIN FARA AVANS!!!

GRESIE FAIANTA
ADEZIVI VOPSELE
SCULE BATERII
CAZI CABINE DUS
SETURI BAIE USI
PARCHET ELECTRICE
HOTE CHIUVETE INOX
Mobilier

(C.A.1127/2005)

ANGAJAM:
Asistent Manager

CONDITII:
-cunostinte contabilitate primara
-abilitati operare PC
-disponibilitate la program prelungit
-carnet de conducere categoria B
CV-urile se depun la sediul firmei
Calea A. Vlaicu 28-32 Tel.: 347 922, 0741 159 991

Complexul Expozițional ROMEXPO
Târgul Internațional București

tnt

7-10 aprilie 2005
a XIII-a ediție

Program de vizitare:
7 - 10 aprilie 2005: orele 10.00 - 18.00

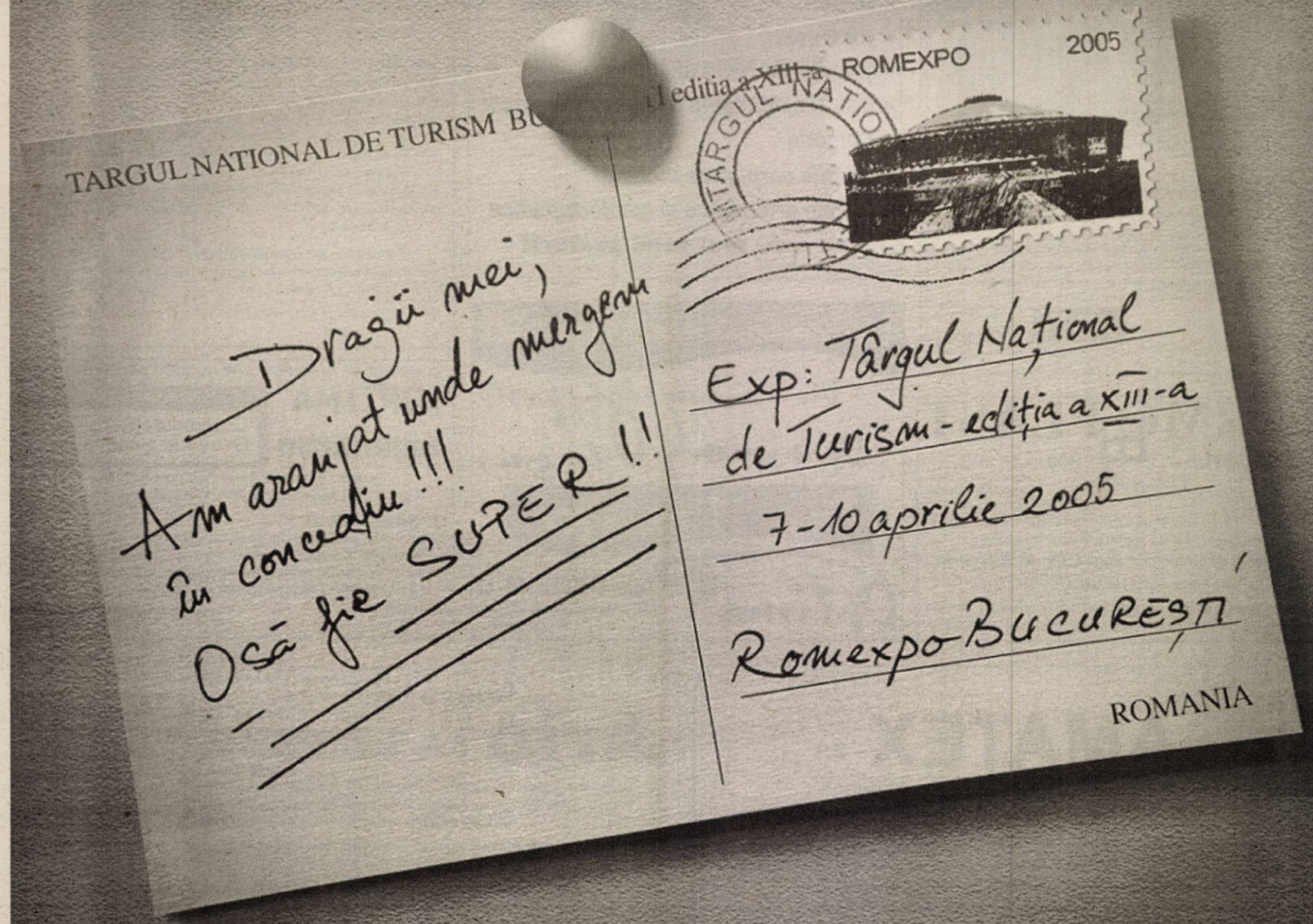

Destinații pentru toate vacanțele

www.tntexpo.ro

TNT 2005

Expo Sport și Agrement

Cel mai prestigios hipermarket de vacanță din România. Etalonul industriei turistice românești

Parteneri media:

PRIMA TV · KISS FM · VACANȚE & călătorii · SAPTE SERI · profitromania · romexpo

Organizator: romexpo – COMPLEXUL EXPOZIȚIONAL BUCUREȘTI TÂRGUL INTERNAȚIONAL

Membru: ufi Member · CEFA

(com.1538/2005)

Hotel Parc Moneasa VĂ INVITĂ SĂ PETRECEȚI

„O săptămână de concediu" într-o atmosferă minunată de primăvară 7 zile/ 6 nopți - 2.790.000 lei/pers
Tel. 0257/313.044; 313.231; 0722.290.457

„Wekk-end cu ghiocei"

Hotel Parc ** Moneasa vă invită să petreceți un sejur de vineri (sâmbătă) până duminică la un super preț.
2 nopți la doar 1.395.000 lei/pers.
1 noapte la doar 790.000 lei/pers.
Prețul include: cazare cu pensiune completă și ... mulți ghiocei

Rezervări 0257/313.044 0723/560.753

(C.T.127/2005)

DIRECȚIA APELOR CRIȘURI ORADEA
prin SISTEMUL HIDROTEHNIC CRIȘ ALB INDEPENDENT CHIȘINEU-CRIȘ
scoate la concurs postul de agent hidrotehnic
pe sectorul de dig mal stâng CRIȘ ALB km 7+500-15+000 la Canton Pilu III.

Concursul se va ține pe data de 11 aprilie 2005 ora 10,00, la sediul SISTEM CRIȘ ALB din CHIȘINEU-CRIȘ str. Înfrățirii nr.38 județul Arad.

Relații suplimentare și tematica de concurs la telefon 0257- 350043.
(com.156/Ag. Criș)

ELECON PLUS
PUTEREA SOLUTIEI
ANGAJEAZĂ
- ✓ INGINERI ELECTRO
- ✓ INGINERI INSTALAȚII (ÎNCĂLZIRE-VENTILAȚIE)

CERINȚE:
- ✓ studii superioare de specialitate;
- ✓ utilizare program AUTOCAD;
- ✓ permis de conducere cat. B.
- ✓ experiență în lucrări de instalații electrice sau mecanice (execuție/proiectare).

Scrisorile de intenție și CV-urile se depun personal la sediul firmei din Arad, Str. Biruinței FN. Informații la telefon 0257-280047 - d-na Kasa Simona
(com.03.2005)

TRANSILVANIA GENERAL IMPORT EXPORT
angajeaza
pentru Compania Arad
CONTABIL SEF

Cerinte :
Studii superioare economice - specializarea contabilitate-finante constituie avantaj
Experienta relevanta in activitatea contabila constituie avantaj
Abilitati manageriale si de comunicare
Cunostinte de operare PC

Se ofera un pachet salarial atractiv si posibilitatea dezvoltarii unei cariere în cadrul celei mai mari companii de distributie din Romania.

Trimiteti CV si scrisoare de intentie la sediul firmei din Oradea, str. Teatrului, nr. 1- 2, Departamentul Resurse Umane sau pe email hrdep@europeandrinks.ro
Informatii la telefon 0259/407.282 sau 0259/407.200 int.131
Doar persoanele selectate vor fi invitate pentru interviu.
(com.03.2005)

SC EXPERT SA, lichidator judiciar al **SC B & B ROMANIA SRL**, anunță vânzarea conform Legii 64/95 prin licitație publică, deschisă, cu strigare a următoarelor bunurilor mobile:
- Lămpi diverse.
- Aplice
- Lămpi de masa

Lista cuprinzând bunurile scoase la licitație la debitoarea B & B ROMANIA SRL și prețul de pornire al bunurilor poate fi consultată la sediul societății administratoare din Arad, str.D. Bolintineanu nr.5.
Prețurile menționate nu cuprind TVA.
Licitația va avea loc în data 18 aprilie 2005, ora 12,00 la sediul societății debitoare B & B ROMANIA SRL din ARAD, str.L.Rebreanu nr.65.
Taxa de participare la licitație (nerambursabila) este de 100.000 lei/participant. Garanția pentru înscrierea în licitație este de 10% din valoarea de pornire.
Înscrierile, achitarea taxei de participare și a garanției la licitație se pot efectua până în data de 18 aprilie 2005, ora 11.00.
În caz de neadjudecare licitația se reia în conditiile prevăzute de Codul de procedură civilă.
Relații la tel. 0722343782 dna Anghel Dana sau zilnic între orele 9,30 15,30 la sediul societății administratorului judiciar, tel.259740. (C.A.1035/2005)

Mercedes-Benz
AutoSchunn Partener autorizat DaimlerChrysler Arad / Hunedoara
Organizeaza INTERVIU pentru ocuparea postului de
REPREZENTANȚI VÂNZĂRI PIESE SCHIMB ȘI ACCESORII
Cerințe:
- Abilități de prezentare și comunicare;
- Seriozitate, devotament, flexibilitate;
- Experiență în vânzări de minim 2 ani;
- Carnet de conducere categoria B;
- Cunoașterea limbii germane sau engleze prezintă un avantaj.

OFERIM Oportunitatea de a lucra pentru o marcă de excepție
Condiții deosebite de muncă, salarizare atractivă
Participarea la cursuri de pregătire și formare profesională

CV-ul și scrisoarea de intenție se depun la sediul firmei sau prin e-mail la adresa alina.sighete@auto-schunn.ro.Doar persoanele selectate vor fi anunțate telefonic.
AutoSchunn Micalaca Est DN 7 FN * tel: 0257 / 286680, fax: 0257 / 281474
(01.2005)

CHF International Romania
Noi dam viata afacerii tale!
Credite pentru dezvoltarea afacerilor pentru firme private, asociatii familiale, persoane fizice autorizate, cu activitate in mediul rural si producatori agricoli
(3710182)
Arad, str. Unirii nr.14, Tel/Fax: 281656, 214818, 214817
E-mail: chfar@chf.ro, www.chf.ro

TAKATA
S.C. TAKATA PETRI ROMANIA S.R.L. din Arad, Zona Industrială Vest, strada III, nr. 9, tel. 203100, unde se desfășoară activitățile de producție piese și accesorii pentru autovehicule: turnare inserții de magneziu, spumare volane, finisare volane, aplicare piele și lemn, asamblare centuri de siguranță, anunță publicul interesat asupra **dezbaterii publice** a raportului cu concluziile bilanțului de mediu.

Precizăm că societatea a luat măsuri pentru protecția factorilor de mediu: montarea de sisteme de exhaustare și ventilație pentru dispersia gazelor, filtrarea gazelor după caz, depozite corespunzătoare pentru substanțele periculoase, colectarea selectivă a deșeurilor în vederea predării spre unitățile de reciclare.

La sediul Agenției de Protecția Mediului Arad, B-dul Dragalina nr. 16, tel. 280331, fax 280996 pot fi obținute informații suplimentare și se pot depune în scris sugestii și contestații între orele 8-16, până în data de 04.04.2005.
(0790991)

Primăria orașului Sântana
cu sediul în Sântana, str. Ghioceilor nr. 42, județul Arad
anunță scoaterea la concurs a unui post de
Șef Serviciu Financiar-Contabilitate
concurs care va avea loc în data de 11 mai 2005

TERMENUL LIMITĂ DE DEPUNERE A DOSARELOR PENTRU CONCURS ESTE: 20 APRILIE 2005.
Concursul se va desfășura la Primăria Sântana în data de 11 mai orele 10,00 proba scrisă - iar interviul în data de 12 mai orele 12,00.
INFORMAȚII SE POT OBȚINE LA SEDIUL PRIMĂRIEI SAU LA TELEFON 0257/462.082 SAU 0257/462.117.
(COM./03.2005)

Primăria orașului Sântana
cu sediul în str. Ghioceilor, nr. 42, jud. Arad
anunță **LICITAȚIE PUBLICĂ** în baza O.G. nr. 92/2003 art. 157
ÎN DATA DE 08 APRILIE 2005 ORA 12,00
pentru următoarele bunuri mobile:

▪ tractor UTB Universal 650 M	51.000.000 lei
▪ motostivuitor UMT 3,2 t	29.000.000 lei
▪ mașină normală frezat cu ax vertical - 2 buc.	29.000.000 lei
▪ mașină de îndreptat	17.000.000 lei
▪ ferăstrău circular	16.000.000 lei
▪ mașină rindeluit la grosime - 2 buc.	14.000.000 lei
▪ agregat dimensionat panouri	80.000.000 lei
▪ mașină rindeluit la grosime	11.000.000 lei
▪ ferăstrău panglică	15.000.000 lei
▪ motor U 650	15.000.000 lei
▪ motoare 35 KW pentru gater	14.000.000 lei

Primar - Enache Viorel
(com. /03.2005)

MINISTERUL FINANȚELOR PUBLICE
AGENȚIA NAȚIONALĂ DE ADMINISTRARE FISCALĂ
D.G.F.P. ARAD / A.F.P. LIPOVA
Str. N. Bălcescu nr. 5 localitatea LIPOVA

Dosar de executare nr. 133/20.09.2004
Anunțul privind vânzarea pentru bunuri mobile
Anul 2005 luna Martie ziua 28

În temeiul art. 157 alin. (2) din Ordonanța Guvernului nr. 92/2003 privind Codul de procedură fiscală, republicată, se face cunoscut că în ziua de **08, luna Aprilie, anul 2005, ora 10,00,** în localitatea **Lipova,** str. **N. Bălcescu, nr. 5,** se vor vinde prin 1) **licitație publică** următoarele bunuri mobile, proprietate a debitorului 2) **S.C.D.V.V. Miniș,** cu domiciliul fiscal în localitatea **Ghioroc,** cod de identificare fiscală 3) C.F. **AR 3026722.**

Denumirea bunului mobil, descrierea sumară: (se vor indica drepturile reale și privilegiile care grevează bunurile, dacă este cazul	Prețul de evaluare sau de pornire a licitației - lei (inclusiv TVA)
1. Vin „Mustoasă Măderat" ..... (an 2004, cantitate 58.090 litri, 10,5% vol.alc.)	**16.000**
2. Vin „Feteasca Regală" ..... (an 2004, cantitate 19,525 litri, 11% vol.alc.)	**17.000**

Invităm pe cei care pretind vreun drept asupra acestor bunuri să înștiințeze despre aceasta organul de executare, înainte de data stabilită pentru vânzare.

1) se va indica metoda de vânzare
2) se vor menționa numele și prenumele sau denumirea debitorului
3) se va menționa: codul numeric personal, numărul de identificare fiscală, codul de înregistrare fiscală sau codul unic de înregistrare, după caz.

CEI INTERESAȚI în cumpărarea bunurilor sunt invitați să prezinte, până la termenul de vânzare sau, în cazul vânzării prin licitație, până în ziua precedentă termenului de vânzare: oferte de cumpărare; dovada plății taxei de participare, reprezentând 10% din prețul de pornire a licitației; împuternicirea persoanei care îl reprezintă pe ofertant; pentru persoanele juridice de naționalitate română, copie de pe certificatul de înregistrare eliberat de Oficiul Registrului Comerțului; pentru persoanele juridice străine, actul de înmatriculare tradus în limba română; pentru persoanele fizice române, copie de pe actul de identitate; dovada emisă de creditorii fiscali că nu au obligații fiscale restante, urmând să se prezinte la data stabilită pentru vânzare la locul fixat în acest scop.

Împotriva prezentului înscris, cel interesat poate introduce contestație la instanța judecătorească competentă, în termen de 15 zile de la comunicare sau luare la cunoștință, în conformitate cu prevederile art. 168-169 Ordonanța Guvernului nr. 92/2003, republicată.

Potrivit dispozițiilor art.9 alin. (2) lit. d) din Ordonanța Guvernului nr. 92/2003, republicată, urmează să se ia măsuri de executare silită, nu este obligatorie audierea contribuabilului.

PENTRU INFORMAȚII SUPLIMENTARE, vă puteți adresa LA SEDIUL NOSTRU sau la TELEFON numărul 0257/562.597.

Data afișării: 28.03.2005.

Conducătorul organului de executare, Ritta Bota
(com./03.2005)

Oficiul Județean de Poștă Arad
SCOATE LA CONCURS URGENT
POȘTA ROMÂNĂ RO
următoarele posturi pentru Oficiile poștale din municipiul Arad:
- oficiant
- mânuitor de valori
- factor poștal
Data concursului: 31 martie 2005.
Relații suplimentare pentru cei interesați se pot obține la sediul Oficiului Județean de Poștă Arad (Poșta de lângă Gară), Calea A. Vlaicu nr. 2-4 sau la telefon 251.548.

GABOR PROFILE
ARAD - str. MĂLIN nr. 3
TEL/FAX 0257 349.848
MOBIL 0788 436.841/2
www.gabor-profile.go.ro
PORȚI GARDURI BALUSTRADE
din profile de aluminiu vopsite în câmp electrostatic
S-A TERMINAT CU RUGINA!
Vânzare în RATE
calitate austriacă, design personalizat, culoarea visată
(3550)

Salon de înfrumusețare
MCS
oferă posibilitatea de colaborare în Micalaca, Calea Radnei, pe sistem de închiriere, în domeniile: coafură, cosmetică, manichiură, pedichiură. Așteptăm CV-uri și propuneri la fax 0357-408 699 sau e-mail office@mg-s.ro. Informații suplimentare la 0788-604 053
(C.A.357 /2004)

ANIVERSĂRI

Cu ocazia împlinirii vârstei de 34 ani, îi urăm scumpei noastre soții și mame

NAGY ENIKÖ

un călduros „LA MULȚI ANI!", multă sănătate, fericire și înțelegere alături de cei dragi. Soțul MIHAI și fiicele NOEMI și ANITA. (6805)

VÂNZĂRI APARTAMENTE O CAMERĂ

Vând apartament 1 cameră, ușă metalică, termopan, termotecă pe gaz, balcon, Vlaicu, et. 7/8, preț 27.500 Eu, negociabil. Informații 0741.051.659. (6916)

Vând urgent garsonieră confort I, Micălaca (Miorița), balcon închis, curată, locuibilă imediat, preț 20.900 EU negociabil. Telefon 277282. (7002)

Vând apartament 1 cameră 49 mp, etaj intermediar, Micălaca 500, 22.000 EU. Telefon 0744.542.931; 279718. (7008)

Vând apartament 1 cameră, 45 mp, Boul Roșu. Telefon 0726.289.694. (7011)

Vând apartament 1 cameră, central, 58 mp (gresie, faianță, contorizat apă caldă și rece, satelit, telefon, toate utilitățile), 23.800 Eu. Telefon 0745.127.114. (6723)

Vând garsonieră confort II, str. Ursului, bloc 2, etaj 1. Telefon 0723.883.330. (7068)

Vând garsonieră, confort I, Micalaca (Orizont), etaj 2, ușă stejar, gresie, faianță, balcon închis, contorizat, interfon, preț 21.000 Euro. Telefon 0722.389.000. (7075)

Vând apartament una cameră central, 48 mp. Telefon 0744.552.112. (7125)

Vând garsonieră Confecții etaj 4/4, preț 17.500 EU. Telefon 0724.353.437. (7129)

VÂNZĂRI APARTAMENTE DOUA CAMERE

Vând apartament 2 camere + cameră-hol, 2 băi, bucătărie, terasă-colnă metal, gaz, apă caldă-rece, cumpărat, achitat în 1998, intabulat, CF fără sarcini, Sebeșului 11 (Ion Georgescu), 21.500 Eu. Telefon 0745.420.548 (6769)

Vând apartament 2 camere, Legea 112, în centru, bucătărie, baie, hol, preț informativ 30.000 EU. Telefon 0744.761.861; 0744.955.689. (6109)

Vând apartament 2 camere, ultracentral, et. 1, fără Legea 112, 90 mp, neamenajat. Telefon 0743.416.989. (6739)

Vând apartament 2 camere, decomandat, Miorița, etaj 4/4, ocupabil imediat, preț 31.000 Euro. Telefon 255393; 0724.347.972; 0744.315.889. (6698)

Vând urgent apartament 2 camere, Vasile Milea. Telefon 0723.308.286. (7011)

Vând apartament 2 camere, recent mobilat și renovat, la casă. Telefon 0723.301.647. (6134)

Vând apartament 2 camere, complet dotat, liniște, luminos, Romanilor, 37.300 Euro. Telefon 0740.886.894. (6290)

Vând apartament 2 camere, zona Micălaca, bloc 304, preț 35.000 EU. Telefon 0788.348.870. (6126)

Vând apartament 2 camere, etaj I, decomandat, bloc cărămidă - Podgoria, 39.500 EU. Telefon 259939. (6807)

Vând apartament 2 camere, zona 700 (lângă Orizont), parțial finisat, bucătăria modificată, contorizat apă caldă, apă rece, preț 31.000 Euro, negociabil. Telefon 263422; 0743.089.319. (7082)

Vând apartament 2 camere Vlaicu, parter, recent renovat, 24.600 EU. Telefon 271890, 0722.249.519. (Ag. UTA, 380)

VÂNZĂRI APARTAMENTE TREI CAMERE

Vând apartament 3 camere, Alfa, parțial mobilat, utilat, preț 37.500 Eu, negociabil. Telefon 0257-258585, 0724.230.589. (6769)

Vând apartament 3 camere zonă ultracentrală, etaj 3, clima, termopane, vedere spre Bulevard, 52.500. Telefon 289544, 0740.249.544. (6810)

Vând apartament 3 camere, decomandat, 2 băi, 2 balcoane, îmbunătățit + garaj, Orizont - Micălaca. Telefon 279548; 0723.213.287. (6920)

Vând urgent apartament 3 camere, Alfa, etaj 1, 3 balcoane, negociabil. Accept credit ipotecar. Telefon 0257/214424; 0788.456.582. (6929)

Vând apartament 3 camere, semidecomandat, confort II, etaj 4/4, Intim, amenajat modern, preț 37.000 Euro. Telefon 255393; 0724.347.972; 0744.315.889. (6698)

Vând apartament 3 camere, decomandat, 3 balcoane, etaj 1/4, Alfa, preț 42.000 Euro. Telefon 255393; 0724.347.972; 0744.315.889. (6698)

Vând apartament 3 camere, 2 băi, Alfa, parter, 91 mp, neamenajat, contorizat apă și căldură, 34.000 Euro, negociabil. Telefon 0744.607.046. (3958)

Vând apartament 3 camere, etaj 1, parchet, 2 balcoane, S-129 mp, preț 45.500 Euro, negociabil. Telefon 259090; 0722.349.092. (6058)

Vând 3 camere, zona Episcopiei, renovat, gen asociație, 116 mp, 55.000 Euro. Telefon 213192; 0722.257.409. (6968)

Vând apartament 3 camere, decomandat, 3/4, Micălaca, str. Voinicilor, bloc 503. Telefon 260485; 0743.580.631. (7076)

Vând urgent apartament 3 camere, mobilat, 100 mp, zona UTA. Telefon 288772. (7092)

VÂNZĂRI APARTAMENTE PATRU CAMERE

Vând apartament 4 camere, ultracentral, neamenajat, et. 1, fără Legea 112, 140 mp. Telefon 0743.416.989. (6739)

Vând apartament 4 camere, parter, 130 mp, Banu Mărăcine, amenajat, bun pentru birou, cabinet, locuință, preț 79.000 Euro. Telefon 255393; 0724.347.972; 0744.315.889. (6698)

Vând apartament 4 camere, la casă, spațios, gaz, central, 70.000 Euro. Telefon 281123. (6680)

Vând apartament 4 camere Micălaca, zona 500, vis-a-vis de BILLA, îmbunătățit, contorizat apă, căldură, garaj. Preț negociabil. Telefon 0744.702.891. (6990)

Vând apartament 4 camere, garaj, 116 mp, încălzire proprie, geam termopan, mobilat sau nemobilat, bloc I3, ap. 3, etaj I, preț la vedere. Telefon 0723.693.903, 276862. (5935)

Vând apartament la casă, Piața Mare, 4 camere, 170 mp, termotecă, climă, 2 băi, preț 69.000 EU. Telefon 0724.353.437. (7129)

Vând apartament de lux ultracentral, Bd. Decebal, etaj I, 5 camere, bucătărie, baie, 230 mp. Telefon 0724.303.703. (7100)

VÂNZĂRI CASE

Vând casă, 550 mp, Vadului 8, zona Cadaș, 20.000 Euro, negociabil. Telefon 0744.520.730. (6019)

Vând casă, localitatea Șilindia nr. 85, preț 9.000 Eu + 7 ha teren arabil, front stradal asfaltat. Telefon 0745.271.670. (p)

Vând casă, 720 mp, FS 25 m, str. Poetului nr. 82. Telefon 0722.295.340. (6070)

Vând casă, str. Scărișoarei, nr. 29, 80.000 EU negociabil. Telefon 245071, 0741.451.331. (Ag. UTA, 356)

Vând casă cu teren 2.000 mp, casă cu grădină 900 mp și un loc de casă de 990 mp, în zona Subcetate. Informații telefon 281743. (6572)

Vând casă de cărămidă, mare, la șosea, ocupabilă imediat, comuna Șofronea. Telefon 416013. (Ag. UTA, 369)

Vând casă 3 camere, complet mobilată și utilată, 2 băi, bucătărie, loc de luat masa, 2 garaje cu telecomandă, piscină, gazon, sistem de alarmă, posibilitate mansardare, zonă liniștită, neinundabilă, Bujac, preț 129.000 Euro, ușor negociabil. Telefon 0745.104.215. (6916)

Vând vilă mobilată, utilată, stil occidental, construcție nouă, Aradul Nou, preț 199.000 Euro, ușor negociabil. Telefon 0741.051.659. (6916)

Vând casă mare, Ghioroc. Informații telefon 461392. (6923)

Vând urgent casă mare, Zimand Cuz, nr. 74. Telefon 217063; 0724.613.115. (6933)

Vând casă în Nădlac, compusă din 6 camere + anexe, preț negociabil. Telefon 0257-473241. (6851)

Vând casă Aradul Nou, preț 65.000 Euro, negociabil. Telefon 255393; 0724.347.972; 0744.315.889. (6698)

Vând casă cu teren 1.500 mp, în localitatea Șiria. Telefon 0721.379.673. (6676)

Vând casă în Galșa, nr. 133, 3 camere, bucătărie, cămară, pivniță, anexe 4 încăperi, grădină 1.400 mp, 30.000 Euro, negociabil. Telefon 0257/234344; 0721.915.661. (5362)

Vând casă 4 camere, bucătărie, 2 băi, terasă, coridor, amenajată recent, pivniță mare, garaj, anexă, teren 1.450 mp. Telefon 286545; 0723.452.838. (p)

Vând vilă nouă D+P+M cu 2 garaje în casă, curte, grădină, 640 mp, toate utilitățile, stradă asfaltată, Aradul Nou, preț 115.000 EU. Telefon 0257-286825; 0722.640.641. (6812)

Vând casă mare Galșa, nr. 488, grădină mare. (6782)

Vând apartament la casă, 2 camere, bucătărie, baie, șpais, terasă, grădină, str. Eminescu nr. 48. Telefon 284278. (7019)

Vând casă 4 camere, cu anexe, grădină 0,10 ha, în centrul satului, fostă prăvălie, vad comercial, cu suma de 150.000.000 lei, comuna Conop, sat Chelmac, nr. 68/B. Telefon 0726.607.834. (7022)

Vând vilă nouă, centru, Ghioroc, cu tot confortul, 1.500 mp, grădină cu pomi fructiferi și vie. Telefon 0257/251885; 0722.253.236. (7043)

Vând casă, grădină, orașul Sântana, str. Căprioarei nr. 26. Telefon 0740.488.240. (7056)

Vând casă 2 camere + 1 anexă, toate din cărămidă, gaz, apă, bucătărie, baie, hol, șpais, pivniță sub toată casa, singur în curte, intrare auto, preț 67.000 Euro, negociabil. Telefon 0745.631.432, str. Dorobanților - Pârneava. (7072)

Vând casă 5 camere, garaj, baie, bucătărie și încălzire centrală, în Sântana. Telefon 462737. (7079)

Ocazie! Vând casă în Sânpaul, 4 camere + demisol, baie, anexe, cu 10.000 mp grădină, preț convenabil. Telefon 0723.736.315; 240634. (7113)

Vând casă central, str. Gh. Barițiu, nr. 20, suprafața 440 mp, posibilități privatizare. Telefon 0744.803.940. (p)

Vând casă Arad, toate utilitățile, str. Tiberiu. nr. 1A, 750 mp, 60.000 EU negociabil. Telefon 349941. (7118)

Vând casă Vladimirescu, 2 camere, baie, bucătărie, dependințe, 490 mp, 29.500 EU. Telefon 0726.833.721, 0257-514347. (7119)

Vând casă cu teren 400 mp, zona Boul Roșu vad bun, pretabil sediu, cabinete, preț 60.000 EU. Telefon 0724.353.437. (7129)

Vând casă zonă centrală, str. Gheorghe Doja, nr. 164, ap. 7, constând din una cameră, antreu, bucătărie, cămară alimente, magazie și cămară lemne, baie, WC, gaz metan, preț 50.000 EU. Ne puteți contacta doar la telefon 0742.535.233. (7134)

VÂNZĂRI SPAȚII

Vând GHERETĂ zona Intim. Telefon 0722.419.336. (6089)

Vând (închiriez) SPAȚII COMERCIALE, central, amenajate, 70-120 mp, 12 Eu/ mp negociabil, lângă PARCUL RECONCILIERII. Telefon 0743.119.613, 0744.774.506. (6542)

Vând sau închiriez HALĂ, Micălaca: Cumpăr ambalaj bere. Telefon 0744.795.263. (7005)

Vând urgent ieftin, negociabil, GHERETĂ METALICĂ 10 m/5 m. Telefon 0721.366.856. (7095)

VÂNZĂRI TERENURI

Vând 22.000 mp (160x140), alei betonate, zona SERE-GRĂDIȘTE. Telefon 0744.350.815. (6735)

Vând grădină în Miniș. Informații telefon 355105. (6454)

Vând 3.000 mp teren cu construcții la 10 km de Arad. Telefon 0744.477.133. (3940)

Vând 11.500 mp intravilan în Cermei. Telefon 0723.308.286. (7011)

Vând teren intravilan, 500 mp, zona Tabacovici. Telefon 229505. (6062)

Vindem parcelă 9,5 ha teren arabil, Semlac, intabulat. Telefon 0726.729.989. (6005)

Vând teren, P-ța M. Viteazu, 300 mp, posibil construcție S+P+4 etaje (ex: hotel, birouri, magazin). Telefon 0740.886.894. (6290)

Vând TEREN INTRAVILAN, 1.500 mp, cu CF, între Sanevit și Protecția Plantelor, 13 Eu/ mp. Telefon 0722.295.928. (5964)

Vând teren cu utilități, în Zădăreni, 4.500 mp, fs 40 ml, intrare 2 părți, ieșire pășune, excelent pentru orice construcție sau parcelat în 2 locuri casă 2.200 mp, preț 16 Eu/mp, negociabil. Telefon 0746.024.988, 0746.024.989. (6394)

Vând 100.000 mp pe Arad-Nădlac, colț, FS dublu, asfaltat, curent, gaz, 3,5 Euro/mp. Telefon 253364. (6968)

Vând 80 ha agricol, județul Arad, șes, preț bun. Telefon 213192; 0722.257.409; 0741.253.364. (6968)

Vând în Săvârșin loc de casă, 2.100 mp. Telefon 0723.528.692; 0257/218185. (7058)

(Continuare în pagina 17)

AGENȚII DE PUBLICITATE ale ziarului ADEVĂRUL în județul ARAD

ANUNȚURILE se primesc în regim de urgență și pot să apară în ziarul ADEVĂRUL de a doua zi. TELEFON 280.904

SEBIȘ Radio „21" Sebiș
- Parcul Libertății 1 A
- Tel/Fax 311.067

LIPOVA
S.C. ELCOTRANS S.R.L.
- Str. Bălcescu 16,
- Telefon 563.180
  Fax 563.091
- Program 7,30-15,30

NĂDLAC „GYURIAN"
- agent publicitar
  Gyurian Bohuslav
- Telefon 0723.588.439
- str. Griviței Nr.76
- Program non-stop

GURAHONȚ
- Agent publicitar
  Alexandru Herlău
- Telefon 316.070
- Str. Gelu Ranoiu nr. 18
- Program 9,00 - 15,00

VÂRFURILE (Măgulicea)
- Telefon 318.442

CHIȘINEU CRIȘ
Mag. S.C. VOLTA S.R.L.
(lângă Piața Obor)
- Agent publicitar
  Vasile Balint
- Telefon 0723.357.013

SÂNTANA Bibliotecă
- Agent publicitar
  Al. Victoria
- Telefon 462.018
  0745.200.955
- Program 8,00 - 15,00

PÂNCOTA S.C. ELIDOR
- Agent publicitar
  Cristina Mihăicuța
- Telefon 466.213
- Str. T. Vladimirescu 34
- Program 8,00 - 15,00

INEU
Primăria orașului Ineu
- agent publicitar
  Carmen Țole
- Telefon 0744.690.446
- Program 8,00 - 15,00

(Urmare din pagina 16)

Vând teren intravilan, Turnu, suprafață 23.000 mp, preț negociabil. Telefon 0743.205.798. (7060)

Vând teren, cu CF, 10.000 mp, 100 m front stradal la șosea, 19 km de Arad (DN 79, zona Scânteia), preț 3,3 Euro/mp. Telefon 0745.261.530. (7069)

Vând teren arabil, 4,5 ha, în comuna Șimand. Telefon 462737. (7079)

Vând 5.000 - 10.000 mp teren intravilan, toate utilitățile, cu CF, situat în Arad. Telefon 0745.350.576. (7127)

VÂNZĂRI AUTO-MOTO

Vând FORD MONDEO 1,6i 16 V, combi, roșu Ferarri, an 1994, ABS, 2 airbag, turelă, închidere centralizată, volan, faruri reglabile, un singur proprietar, întreținut, preț 4.600 Euro. Telefon 0740.120.741; 0722.706.535. (6637)

Vând Opel Corsa 2001, benzină, 1000 cmc, consum 5%, 4 uși, climă; Matiz nou, 2005, 3.000 km; Ford Transit marfă, înalt, lung, an 1996. Telefon 0744.552.140. (6644)

Vând RENAULT SCENIC 4x4, 2001, P.F., benzină, 70.000 km, toate opțiunile, huse piele, trape electrice, 14.400 Eu. Telefon 0722.237.792. (6043)

Vând Dacia 1310, an 1988, numere noi, unic proprietar, 800 Eu. Telefon 0742.199.780. (6481)

Vând tractor John Deere, model 4240, 140 CP, stare perfectă, PLUG 4 capuri, reversibil + disc 4,2 m, nou. Telefon 0744.633.584, 536388. (5274)

Vând Iveco 3,5 tone, frigorific, an 1992, stare perfectă, preț 10.000 Euro, negociabil. Telefon 0722.577.061. (6636)

Vând Ford Aspira, 1996, motor 1,3 cmc, benzină, stare perfectă, preț 3.200 Euro, negociabil. Telefon 0722.577.061. (6636)

Vând DACIA 1307, cabină dublă, an 2000, injecție. Telefon 0722.942.244. (p)

Vând Dacia 1305, an 1999, 2.800 Euro, negociabil. Telefon 219907. (6896)

Vând Peugeot 206 CC, full option, an fabricație 2002, 17.000 km, gri metalizat, preț 10.500 Euro, negociabil. Telefon 0744.779.699; 0745.104.215. (6916)

Vând Suzuki Jimmy, 4x4, full option, an fabricație 2001, 67.000 km, roșu, preț 10.000 Euro, negociabil. Telefon 0744.779.699; 0745.104.215. (6916)

Vând urgent FORD SIERRA 2.0 benzină, înmatriculat PF, an 1983, stare foarte bună, preț 1.700 Euro, negociabil. Telefon 284616; 0744.189.977.

Vând Peugeot 406 Diesel, producție 2002, full option, asigurare Casco, bleumarin metalizat. Telefon 0723.578.130. (6927)

Vând Dacia Break, an 1987, toate actele la zi, 750 Eu. Telefon 0744.180.689. (6492)

Vând Opel Astra an 2001, model deosebit, preț avantajos, 7.700 EU. Telefon 0744.320.418. (6865)

Vând Ford Fiesta 1,4 TDI an 2003, stare impecabilă, 7.900 EU. Telefon 0722.826.837, 349890. (6865)

Vând Dacia Nova 60.000 km, 2300 Eu, negociabil. Telefon 252676, 0745.324.254. (6750)

Vând Dacia Break, 1992, stare foarte bună, 1.250 Euro, negociabil. Telefon 219283; 0744.666.938. (6565)

Vând Peugeot 206, an 2002, Diesel, 8.200 EU. Telefon 0740.043.413. (6094)

Vând VW Passat 1,6 Diesel, 1980, stare bună, 1.150 Eu. Telefon 0722.473.386. (6765)

Ocazie! Vând Fiat Regata 1,7 Diesel, 5% consum, acte la zi, închidere centralizată, geamuri electrice, genți aluminiu, stare foarte bună, an 1987, preț 2.000 Euro, negociabil. Telefon 0740.455.071. (6727)

Vând Fiat Croma TD, îngrijit, gri metalizat, 3.200 Euro, negociabil. Telefon 0257/235515; 0723.226.609. (6681)

Vând Dacia Supernova Europa, an 2001, preț 3.300 Euro, negociabil. Telefon 0744.825.872. (6972)

Super ofertă! Vând LOGAN 1.4 MPI, îmbunătățit, 0 kilometri, perlă metalizată, numere roșii, preț negociabil. Telefon 0727.310.333. (7017)

Vând VW Golf, gri metal, an 2002, recent adus. Informații telefon 0257/283391; 0741.289.475. (7028)

Vând Dacia 1300, 1978, în stare de funcționare, CIV, 14.000.000 lei, negociabil. Telefon 0744.126.125. (7045)

Vând Dacia 1310L, an 1999, cu GPL, preț 2.500 Euro, negociabil (schimb cu Dacia mai veche + diferență). Telefon 218042; 0744.958.818. (7027)

Vând MAN TG 410A SZM, an 2003, E.3 Intarder, clima, 2 rezervoare, genți aluminiu și cauciucuri noi, km 250.000, preț 57.500 Euro. Telefon 00436642024810, Dr. Benedek. (7057)

Vând VW Transporter 8+1, an 1993, stare ireproșabilă, preț 7.400 Euro, ușor negociabil. Telefon 0788.413.522. (7060)

Vând Opel Astra F Caravan, an 1992, alb, central, alarmă, roți vară (alu) iarnă. Telefon 0722.551.127. (7096)

Vând Hyundai Galloper (Mitsubishi Pajero), an 1998 3,0i 4x4 Full extra persoană fizică, stare excepțională, preț 9500 EU negociabil. Telefon 0745.106.363, 213163. (7102)

Vând BMW 320 i, an 1997, negru, persoană fizică, multe dotări, 7.600 EU negociabil. Telefon 0745.106.363, 213163. (7102)

Vând Golf IV 1,9 TDI-PD, an 2002, Combi, negru metalizat, recent adus. Telefon 0722.665.313. (7104)

Vând Forf Fiesta numere Germania, 1,6 Diesel, roșu, 590 EU, an 1989. Telefon 0766.722.173. (6996)

Vând Ford Tranzit mixt înalt și lung, an '93. Telefon 0741.093.804. (7111)

Vând Fiat Punto 1,2 an fabricație 2004, camelion metalic full option 37.000 km, 7.200 EU negociabil. Telefon 0721.242.224. (7128)

Vând Renault Laguna faza II, an 2000 Full extra, impecabil, 7.900 EU negociabil. Telefon 0740.310.391. (7143)

Vând BMW 318 i, 1985, gaz, CIV, VT, 2500 EU negociabil și Dacia papuc 2 locuri, 1995, motor 1400, VT, CIV, 1700 EU negociabil. Telefon 213060, 0723.315.357. (7140)

Vând Renault Scenic 4x4 2001, benzină, climatronic, 6 airbag, ABS, full electric, 13.200 EU negociabil. Telefon 0744.427.876. (7143)

Vând Dacia 1977, CIV, verificare 2006, stare foarte bună, 500 EU. Telefon 276488, 0742.903.147. (7145)

Vând camionetă Barkas an 1989, CIV, stare bună, 600 EU și remorcă camion 7,5 tone. Telefon 276488, 0742.903.147. (7145)

VÂNZĂRI ELECTRO

Vindem CASE de MARCAT, CÂNTARE ELECTRONICE și CONSUMABILE, strada I. L. CARAGIALE nr. 22. Telefon 272727; 282829; 0745.520.497. (4960)

Vând CASE de MARCAT FISCALE, CÂNTARE ELECTRONICE, str. STÂNJENEL 6. Telefon 279702; 0745.395.107, 0788.737.342. (4733)

Vindem CASE MARCAT FISCALE, CONSUMABILE, CÂNTARE ELECTRONICE, str. VICENȚIU BABEȘ nr. 22A. Telefon 211211, 0745.669.550. (4838)

Vând CÂNTARE MECANICE, ELECTRONICE, CASE MARCAT (leu greu). Telefon 281020. (5166)

Vindem ieftin, CASE MARCAT FISCALE, CÂNTARE ELECTRONICE. Telefon 211622, 0744.507.898. (3946)

Vând TELEVIZOARE COLOR, moderne, la cele mai mici prețuri. Garanție 1 an. Telefon 287404. (6762)

Vând MAȘINĂ AUTOMATĂ DE SPĂLAT; CONGELATOR, COMBINĂ FRIGORIFICĂ, foarte ieftin și garanție. Telefon 275277. (4148)

Vindem în rate ELECTROCASNICE second-hand, Calea Radnei 151. Telefon 369090; 0743.662.845. (6634)

Vindem ieftin și în rate: TV, MAȘINI SPĂLAT AUTOMATE, FRIGORIFICE (second hand), MAȘINI SPĂLAT SEMIAUTOMATE, ARAGAZE, noi, MOBILIER nou, ANVELOPE. Arad, telefon 259339; 0744.706.321; Lipova - 563027. (6911)

Vând diverse tipuri de TELEVIZOARE COLOR, garanție, preț 1.700.000 lei; orar 9-17. Telefon 349908; 0727.435.882. (6678)

Vând APARATE CAFEA SAECO pentru Bar. Telefon 0746.160.010, 0357-408493. (6895)

Vând frigorifice: VITRINE, CAMERE, AGREGATE, RAFTURI. Telefon 281384, orele 9-17. (p)

Vând APARATE de CAFEA SAECO, preț 400 Euro. Telefon 0723.346.529; 0742.014.003. (7028)

Vând COMBINĂ FRIGORIFICĂ, FRIGIDER ARCTIC, LADĂ FRIGORIFICĂ. Telefon 218042; 0744.958.818. (7027)

Vând ieftin TELEVIZOARE COLOR, diferite diagonale, telecomandă, garanție. Telefon 338090. (7062)

Vând la cele mai mici prețuri TV COLOR, MAȘINI SPĂLAT. Telefon 251392. (7065)

Vând Nokia 2600 - 90 Euro, Samsung C200 - 100 Euro, noi, garanție. Telefon 0722.389.000. (7075)

Vând vitrină frig, garanție 1 an, ladă frig sau pentru păstrare, ladă cu sticlă frig, combină frig, congelator sertare, casă. Telefon 210613. (7086)

VÂNZĂRI DIVERSE

Vând POPI pentru CONSTRUCȚII, 75 bucăți, 2,50 m. Telefon 0721.364.984.

Vând birou nou, pentru calculator, birou puțin folosit, pe colț, bibliotecă, masă bucătărie, dulap haine. Telefon 0744.552.140. (6644)

Vând BOLȚARI TERMOIZOLANȚI beton și zgură cărămidă, omologați, diferite dimensiuni și STÂLPI ORNAMENTALI 0,80 cm, la cele mai mici prețuri. Telefon 283683, 0722.621.600, 0722.870.752. (1963)

Vând PLASĂ GARD ZINCATĂ (lucioasă) - 35.000 lei/kg; , CUIE - 30.000 lei/kg; RABITZ 50.000 lei/kg; toată gama de SÂRME; ELECTROZI supertit 85.000 lei/kg, TABLĂ ZINCATĂ 0.4x1000x 2000, 270.000 lei/coală, etc. Str. Vrabiei, nr. 4. Telefon 289997, 0744.289.997, 0721.474.980, www.garduri.ro (4900)

Vând POMI FRUCTIFERI, diferite specii, TRANDAFIRI, ARBUȘTI ORNAMENTALI, VIȚĂ DE VIE altoită. SARUȘI IOSIF - DOROBANȚI nr. 86. Telefon 0257/535058, seara; 0744.301.119; 0744.635.011. (6023)

Vând POMI FRUCTIFERI, ARBUȘTI ORNAMENTALI și TRANDAFIRI din PEPINIERA DOROBANȚI, SĂMÂNȚĂ LUCERNĂ. Ing. CAZAN, telefon 535001, 0744.519.481. (5952)

Vând POMI FRUCTIFERI, diferite specii POMI ORNAMENTALI, TRANDAFIRI. Localitatea DOROBANȚI nr. 166; 475 KISS. Telefon 0745.839.884; 0741.978.171. (6021)

Vând 300 oi țurcane cu miei (bonetate). Telefon 0740.045.048. (6479)

Vând arpagic, soi Stutgard. Telefon 0745.780.212. (6078)

Vând OȚEL BETON și PLASĂ SUDATĂ, 19.500 lei/kg. Telefon 0740.047.129; 281929. (6107)

Vând încărcător frontal Hanomag, motor Mercedes 6 linie, cupă cereale și cupă balastieră și piese rezervă. Telefon 0745.962.386. (Ag. Sântana, 90)

Vând POMI ALTOIȚI, diferite soiuri. Familia OLOIERIU, sat CUVIN nr. 210. Telefon 0744.174.785; 461064. (6912)

Vând ieftin vin alb de Barațca, sec și dulce. Telefon 285566. (6924)

Vând SOLAR VERTICAL, MESE pentru COAFURĂ, APARATURĂ COAFURĂ, folosite 8 luni. Telefon 0724.373.950. (3953)

Vând NISIP, BALASTRU, PIATRĂ cu autobasculantă 16 to. Telefon 0723.547.364. (3950)

Vând BUTAȘI de ZMEURĂ americană 15.000 lei/bucata, producție 8.000 kg/ha, nu necesită stropiri; scule forat fântâni; grâu; porumb; banzic; circular. Telefon 0357-407670, 0744.566.143. (6982)

Vând țiglă din demolări + uși. Informații telefon 0722.419.336. (6089)

Vând lucernă balotată. Informații telefon 0720.000.726. (6901)

Vând GĂINI tineret ouătoare ROSSO. Telefon 219283; 0744.666.938. (6565)

Vând arbuști ornamentali, „thuia occidentalis", 150.000 lei, Șiria. Telefon 0727.625.178; 0257-531551. (Ag. Pâncota, 79)

Vând baloți de lucernă. Telefon 0257-536354. (6996)

Vând mașină tăiței profesională, cu rafturi și site. Telefon 0744.635.110. (Ag. Sântana, 91)

Vând LEMNE FOC, NISIP, BALAST, la domiciliu. Telefon 214010, 0723.686.677. (7003)

Vând zece stupi albine și inventar. Telefon 0257/282972, până la 26.03.2005, după această dată 0259/332825. (6053, 54)

Vând ieftin garnituri pat, plapume și perne lavabile. Telefon 280809. (6146)

Vând geam termopan, bicicletă, televizor, ușă magazin, video, monitor. Telefon 279582. (6516)

Vând BOLȚARI TERMOIZOLANȚI, 300x250x200, 14.000 lei; mc 940.000. Telefon 0257/281197; 0722.381.750. (6084)

Vând GATER DEBITAT BUȘTENI, diametru 65 cm, inclusiv cărucioare transportoare, pânze de gater, linii de fixare pentru cărucioare, mașină automată de ascuțit pânze, toate nemțești, preț 17.000 Euro. Telefon 0723.581.068. (p)

Vând COLȚARE, CANAPELE, FOTOLII noi, modele diferite, moderne, preț excepțional. Telefon 219824. (6808)

Vând PUI DE CARNE, 400 gr, 45.000 lei/bucată. Telefon 219283; 0744.666.938. (6884)

Vând canapea extensibilă și două fotolii (3, 2, 1), canapeaua de 3 locuri, unul din fotolii de 2 locuri și unul de 1 loc, preț negociabil 16.000.000 lei. Telefon 213353; 0740.672.941. (6772)

Vând OȚEL BETON OB, 19.500 lei/kg; PC (striat)-20.000 lei/kg. Asigurăm întins, debitat la dimensiuni și transport. Str. Independenței 7, Bujac, Arad. Telefon 273785; 0745.320.938. (328, UTA)

Vând freză și combinator L445, cauciuc spate U650. Telefon 463245. (Ag. Sântana, 92)

Vând prășitoare porumb pe patru rânduri. Telefon 0722.934.195. (6980)

Vând prășitoare porumb pe șase rânduri. Telefon 0720.033.071. (6980)

Vând URUIALĂ (URLĂU) pentru pui, păsări, porci. Telefon 514836; 0724.397.610. (Ag. UTA, 371)

Vând vițea, iadă, frumoase; cască motocicletă, bicicletă. Telefon 276228. (7013)

Vând stupi de albine. Informații Hălmăgean Nicolae, Prunișor nr. 41. (7012)

Vând CRICURI pe PERINĂ AER, forță 1 tonă, lucră la 8 atmosfere, sunt noi, ofer garanție. Telefon 0722.237.821. (7017)

Ofertă! Vând APARATE de SPĂLAT AUTO PROFESIONALE, recondiționate, cu garanție, preț discutabil. Telefon 0722.237.821; 0257/213150. (7017)

Vând grâu 8 tone. Telefon 284278. (7020)

Vând SAXOFON TENOR, MIB-SELMER BUNDY. Telefon 0744.504.788; 256214. (7032)

Vând căruță țărănească, hamuri cai complete, ladă frigorifică orizontală, birou, menghine. Telefon 0723.165.374; 256396. (7036)

Vând 6 tăurași, roșu cu alb, greutatea 220-250 kg/bucată. Telefon 0740.817.022; 0721.461.615. (7039)

Vând 2 mașini cusut Singer, mari și o semănătoare grâu pe 13 rânduri. Telefon 0257/469222. (7042)

Vând plug de șină cu 3 capuri și prășitoare pe 6 rânduri. Telefon 0745.305.115; 0257/352875. (7044)

Vând măsuțe, comodă TV, fotoliu, birou, 500.000 lei/bucată. Telefon 0744.126.125. (7045)

Vând purcei și grăsuni. Informații telefon 225505. (7048)

Vând răsaduri roșii și ardei pentru solarii. Telefon 276969. (7061)

Vând CAZAN BAIE, mixt (lemne, gaz) și CĂTLAN de 70 l, gros, mare, vechi, din alamă, în perfectă stare, negociabil. Telefon 210096.

Vând urgent, ieftin, set mobilă tip Nădlac. Telefon 260981; 0724.011.809. (7070)

Vând INSTALAȚIE ÎNCĂLZIRE cu lemne, capacitate, patru încăperi, preț 12.000.000 lei. Telefon 380261.

Vând mobilă nouă (dormitor, sufragerie, cameră zi, hol, baie, bucătărie), executată la comandă. Telefon 0257/287207; 0742.637.258. (7077)

Vând plug PP3-30, disc 3,2, remorcă 5 tone. Arad, telefon 0722.804.809. (7078)

(Continuare în pagina 18)

☛ (Urmare din pagina 17)

Vând BOLȚARI TERMOIZOLANȚI 28 modele, PAVELE SENVICIURI pentru garduri. Telefon 0745.634.885. (7081)

Vindem țiglă din demolări. Telefon 272808; 0744.561.815, orele 8-18. (7084)

Vând RAFTURI cu vitrină sticlă și fără, pentru MAGAZIN și BAR. Telefon 0745.003.039. (7085)

Vând PORUMB SĂMÂNȚĂ, certificată, fără adaos, HIBRIZI PIONEER. Telefon 466280; 0742.819.718. (p)

Vând 40 oi țurcane, bune. Localitatea Bodrogul Nou nr. 67, Arad. (7087)

Vând termotecă Vaillant 200 EU. Telefon 0766.722.173. (6996)

Vând urgent mobilă curbată, canapea extensibilă, colțar, mobilă bucătărie, bibliotecă. Telefon 251270, 0744.759.365. (7123)

Vând COLȚARE, CANAPELE, FOTOLII, noi. Telefon 286069. (7142)

Vând drujbă Sthil 260 MS aproape nouă, an 2004, 350 EU. Telefon 276488; 0742.903.147. (7145)

Vând purcei 7 săptămâni. Telefon 276488; 0742.903.147. (7145)

CUMPĂRĂRI TERENURI, IMOBILIARE

Cumpăr apartament, garsonieră, indiferent etaj, zonă, probleme. Telefon 279718, 0744.542.931. (7008)

Cumpăr pământ în suprafețe de minim 4-5 ha, în zona Nădlac, Pereg, Șeitin. Telefon 0257/473417. (Ag. Nădlac, 22)

Cumpăr apartament mansardă - acoperiș, neamenajat, central. Telefon 0744.248.269. (6686)

Cumpăr apartament - casă, cu posibilitate avans + rate lunare. Telefon 0744.248.269. (6686)

Cumpăr teren 5.000-10.000 mp intravilan, în Arad. Telefon 0740.212.750. (6720)

Cumpăr urgent apartament 2 camere, etaj intermediar, zona Mioriței, ofer prețul pieței. Telefon 259090; 0722.349.092. (6058)

Cumpăr garsonieră confort 1-2, ofer 12.000 - 13.000 Euro. Telefon 0722.413.879; 0745.600.418. (7041)

CUMPĂRĂRI AUTO-MOTO

Cumpăr Dacia după 1980, fără rugină, proprietar. Telefon 0257-242982, 0740.022.271. (Ag. UTA, 381)

CUMPĂRĂRI DIVERSE

Colecționar, cumpăr STATUETE de bronz, GOBLENURI vechi, mașini de cusut germane, TABLOURI foarte vechi. Plata se face pe loc, în Euro. Telefon 0743.624.606. (5717)

Colecționar german serios, cumpăr mărci germane, 1DM = 14.000 lei. Telefon 462568; 0744.244.501. (6092)

Cumpăr pene de gâscă vechi și noi. Telefon 210480. (6561)

Cumpăr grâu. Telefon 0745.037.225. (6068)

Cumpăr mărci germane, 1DM - 15.600 lei. Telefon 0744.348.173. (6992)

Cumpăr miez de nucă, sâmbure dovleac, europaleți folosiți. Telefon 0740.323.470. (7010)

Cumpăr pene vechi și noi. Informații telefon 210863; 0743.983.323. (7073)

Cumpăr teracotă antică și chiuvetă fontă. Telefon 0257-289524, 0743.028.784. (7135)

LOCURI DE MUNCĂ

SORI BAR angajează OSPĂTARE cu experiență, FEMEI pentru CURĂȚENIE, TAXATOR PARCARE. Str. N. Bălcescu, nr. 2. (7114)

SC MILLEFIORI SRL, ARAD, Calea Zimandului nr. 26, angajează: ȘEF BIROU MARKETING - COR 123302 (poate fi firmă); AGENT CONTRACTĂRI ȘI ACHIZIȚII - COR 341601; INGINER MECANIC - COR 214501 (poate fi TEHNICIAN MECANIC - COR 311519 sau MAISTRU MECANIC - COR 311508). CV și relații la telefon/fax 278404 sau 216694. (6661)

Angajez urgent ȘOFER PROFESIONIST pentru oraș, disponibil program prelungit, minim 2 ani vechime și VÂNZĂTORI STRADALI LEGUME-FRUCTE. Telefon 0723.600.451. (p)

Angajez TÂNĂRĂ PREZENTABILĂ pentru birou firmă. Telefon 0744.552.140. (7147)

SC GOLD CASINO SRL angajează OPERATORI JOCURI. Telefon 0743.400.070. (6696)

SC INTERNAȚIONAL C.P.I. SECURITY angajează AGENȚI DE PAZĂ, în condiții avantajoase. Telefon 0743.057.026. (6748)

S.C. AUR COMP INTERNATIONAL angajează SECRETARĂ, studii medii, operare PC, limba engleză, DISPONIBILITATE LA PROGRAM PRELUNGIT. Telefon 289544; 0745.239.544. (6810)

SOCIETATE COMERCIALĂ angajează ZIDARI, DULGHERI, FIERAR-BETONIȘTI, INSTALATORI GAZE și TERMICE, MUNCITORI NECALIFICAȚI, ZUGRAVI-FINISORI. Informații telefon 276466. (6757)

SERVICE AUTO angajează MECANIC AUTO. Telefon 270910; 0788.242.907. (6056)

TOP SECURITY ARAD, P-ța Sârbească 1, telefon 280228, angajează PERSONAL PAZĂ bărbați și femei. (6595)

SC PANPRO SRL angajează FACTURIST. CERINȚE: cunoștințe bune operare PC și evidență primară. Telefon 0744.623.005. (Ag. UTA, 368)

Firmă caută COLABORATORI pentru CONSULTANȚĂ în domeniul WELLNESS. Telefon 0722.500.624. (6913)

Muncă occidentală în România. VENITURI OCCIDENTALE. Telefon 0744.831.171. (6913)

SOCIETATE COMERCIALĂ cu capital german, angajăm CONTABIL cunoscător germană sau engleză. Informații telefon 270411, 0723.642.993. (6878)

Angajăm MUNCITORI pentru ACTIVITATE de AMENAJĂRI SPAȚII VERZI. Telefon 280231. (6966)

Angajăm MUNCITORI în producția de TÂMPLĂRIE PVC și MONTAJE. Experiență minim 3 ani. Telefon 253837. (6967)

SC PROCOM CORALIS SRL angajează ÎNCĂRCĂTOR-DESCĂRCĂTOR, str. Eftimie Murgu, nr. 1-3. Telefon 0257-210510. (6988)

SC TRAFIC CLUB SRL angajează BUCĂTAR/BUCĂTĂREASĂ cu experiență, BARMAN, pentru Ștrand, carte muncă, salariu atractiv. Telefon 0722.509.401. (7004)

CASINO CENTRAL, angajează BODY-GUARZI de preferință vorbitori limba maghiară, condiții deosebite. Telefon 0721.541.741. (7007)

MORAR PAZĂ și PROTECȚIE, angajează PERSONAL PAZĂ (bărbați-femei). Telefon 228786. (7009)

Angajăm TINERI, MUNCĂ BIROU. Telefon 284390 sau 0788.529.620. (6563)

FIRMĂ DE ÎNCĂLȚĂMINTE angaejază CROITORI ÎN PIELE. Telefon 254165, 0745.650.099. (6766)

FARMACIE DIN ARAD angajează ASISTENT FARMACIE și FARMACIȘTI. Telefon 0723.225.787. (6687)

RESTAURANTUL „IRIS" angajează AJUTOR DE BUCĂTAR, OSPĂTARE cu experiență. Telefon 0744.546.860, 285499. (6753)

SOCIETATE COMERCIALĂ angajează LUCRĂTOR COMERCIAL cunoștințe contabilitate primară, operare calculator și limba italiană, cu domiciliul stabil în Arad. CV-urile se vor trimite pe fax la 213491 pînă miercuri, 30.03.2005. (6774)

SC angajează IFRONIST, MANIPULANȚI MĂRFURI. Informații telefon 0741.965.506. (6785)

SOCIETATE COMERCIALĂ angajează ÎNGRIJITOARE de CURĂȚENIE. Telefon 338353. (6867)

SOCIETATE COMERCIALĂ angajează TÂMPLARI și MUNCITORI NECALIFICAȚI. Informații telefon 250853. (6971)

Angajez ȘOFER TRANSPORT INTERN MARFĂ, dubiță 6 to. Telefon 271856; 0744.117.784. (7018)

SC CERBUL ALBASTRU SRL angajează ȘOFER PROFESIONIST. Telefon 275251. (7032)

SOCIETATE COMERCIALĂ angajează ABSOLVENȚI 2004 din zona PÂNCOTA. Telefon 0743.901.542. (7031)

Angajez BARMANE și OSPĂTARE. Informații telefon 0723.346.529; 0742.014.003. (7029)

Angajăm VÂNZĂTOARE FAST FOOD și PREPARATOR KEBAB. Telefon 0722.981.099. (7025)

CLUBUL SPORTIV MUNICIPAL ARAD angajează SECRETARĂ cu experiență. Telefon 280347; 270956. (7024)

Caut MENAJERĂ, vârsta până la 50 de ani. Telefon 212030. (7038)

Angajăm AGENT COMERCIAL, posesor „C", vechime minim 1 an, domiciliul stabil Arad. Telefon 219625; 0722.711.005. (7050)

Angajez SPĂLĂTORI AUTO, str. Dr. Ioan Rațiu nr. 29. Telefon 210491. (7066)

AGENȚIA DE TURISM SC HAPPY TRAVEL SRL, angajează AGENT TURISM. Telefon 0788.156.411. (7071)

Angajez VÂNZĂTOARE MAGAZIN ALIMENTAR ALFA, salar 5.000.000 lei. Telefon 277463; 0723.642.998. (7080)

SOCIETATE angajează VÂNZĂTOARE pentru ALIMENTARĂ, salarizare bună. Telefon 280110; 0723.169.998. (7082)

Angajez VÂNZĂTOARE-BARMANĂ cu experință. Salar atractiv, tichete. Telefon 0721.366.856. (7094)

Angajăm PERSONAL HOTELIER calificat (recepționer, cameriste, bucătar, barman, ospătar), condiții avantajoase. Telefon 0745.106.363; 0722.295.353. (7102)

PIZZA DRIVE angajează AJUTOR BUCĂTAR. Detalii la telefon 0788.404.247. (7110)

SOCIETATE COMERCIALĂ angajează PIZZER cu experiență. Informații la telefon 0788.391.772. (7112)

SC MANEX M.A. SRL angajează AGENT COMERCIAL persoană dinamică, carnet conducere cat. B, vârsta maximă 35 ani, disponibilități program prelungit, cunoașterea limbii engleze, italiană, constituie un avantaj. Angajăm LĂCĂTUȘ MECANIC, experiență minim 3 ani. Informații telefon 0722.570.872, 0744.559.105. (7115)

SC angajează FEMEIE DE SERVICIU și MANIPULANT. Informații la telefon 306085. (Ag. UTA, 375)

Restaurant OLYMPIA din NĂDAB, angajează OSPĂTARE. Telefon 0744.814.000. (Ag. UTA, 377)

Angajez BRUTAR pentru Kebab. Telefon 0745.282.058. (7124)

Angajăm FEMEI SERIOASE pentru BARMAN-OSPĂTAR. Relații suplimentare telefoanele 216047, 0723.562.913. (7144)

ADECCO angajează OPERATORI ASAMBLARE, SUPERVISER (șef echipă). Persoanele interesate sunt rugate să trimită CV la fax 0257/281147 sau e-mail la: arad@adecco.ro Informații la 0257-281147. (7148)

PRESTĂRI SERVICII

SILDOR PROD
vânzări, montaj, reparații: VITRINE, CAMERE FRIGORIFICE și AER CONDIȚIONAT. Telefon service: 0257-349121, sediu: 0257-270622. (c)

„DAMAR" repară MAȘINI SPĂLAT AUTOMATE, garanție. Telefon 270518, 277749; 0740.869.274. (p)

Repar MAȘINI SPĂLAT AUTOMATE, la domiciliul clientului. Deplasare GRATUITĂ. Telefon 275277. (4148)

Repar MAȘINI SPĂLAT AUTOMATE, la domiciliul clientului. Deplasarea gratuită. Telefon 241355. (3939)

Repar MAȘINI SPĂLAT AUTOMATE, FRIGIDERE, CONGELATOARE, cu piese originale, garanție și post garanție. Telefon 274600. (p)

Doriți ACOPERIȘ fără să-l plătiți? Executăm ACOPERIȘ TERASĂ la bloc P+4 în schimbul uscătoriei. Telefon 256119; 0723.273.746. (6897)

Executăm orice tip CONSTRUCȚII cu/fără material. Calitate. Telefon 0721.583.110. (6845)

Școala șoferi col. RUSU, B-dul Decebal nr. 18, FACE ÎNSCRIERI. Telefon 283696. (6582)

CURSURI DE MASAJ, REFLEXOTERAPIE, MAGNETOTERAPIE diplome de stat. Telefon 252860; 0724.442.686. (4795)

Școala șoferi PODOABĂ, VICTORIEI 34, înscrie A, B, C, D, E. Informații pentru RESTITUIREA PERMISELOR SUSPENDATE. Telefon 256050, 243626. (Ag. UTA, 287)

REPARAȚII la CLĂDIRI ÎNALTE, tencuieli, zugrăveli, vopsitorii, ÎNVELITORI TABLĂ, PANOURI, jgnebuși, burlane. Telefon 0722.275.563. (5217)

SC REPARAȚII ȘI SERVICII SRL execută REPARAȚII POMPE APĂ, SISTEME de IRIGAT GAZOANE, INSTALAȚII de ILUMINAT GAZOANE și CURȚI, MINICASCADE și FÂNTÂNI ARTEZIENE. Pentru informații sunați la 0727.714.263; 0727.797.464. (6903)

Execut AMENAJĂRI INTERIOARE-EXTERIOARE, în construcții + INSTALAȚII SANITARE. Telefon 0744.812.011; 0742.384.399. (7021)

SC BANDIL SRL, execută FUNDAȚII și RIDICĂRI CLĂDIRI, FINISĂRI interioare-exterioare, modificări interioare, pereți rigips, faianțări, mozaicări, MONTĂRI structuri metalice, izolații HIDROFUGE, TERMICE, instalații ELECTRICE-SANITARE, asanări pivnițe. Telefon 0746.099.613; 0740.239.787. (6417)

Școala ONCIU face înscrieri pentru categoriile A,B,C, CE, autoturisme: OPEL, LOGAN, RENAULT, TICO și DACIA. Prețuri minime. Telefon 282440, 0722.566.405. (7106)

Școala de șoferi TORNADO face înscrieri. 10% reducere. Plata în rate. Telefon 214820, 0788.419.430. (7121)

Execut GRESIE, FAIANȚĂ, ȘAPĂ, ZUGRĂVELI tencuială, stropi, pavaj. Telefon 0724.794.357. (Ag. UTA, 376)

SC execută CASE, HALE, ACOPERIȘURI, STRUCTURI, FUNDAȚII și în județ. Telefon 0746.097.623. (Ag. UTA, 382)

DIVERSE

Caut persoană cu garanție imobiliară (girant) pentru creditare. Ofer imediat 3-4.000 Euro RECOMPENSĂ. Telefon 0720.515.628; 0727.202.840. (6233)

Restaurantul „ROBERTO" organizează NUNȚI, BOTEZURI, PETRECERI de MAJORAT. Telefon 0722.348.103. (Ag. UTA, 338)

Prin SC MIOCAR SRL poți obține un ÎMPRUMUT AVANTAJOS și SIGUR, de la 3 milioane - 100 milioane lei. Telefon 231225. (6564)

SCCA AUTOSERVICE UTA ARAD, cu sediul în ARAD, Piața UTA, FN, face cunoscut membrilor cooperatori că începând cu data de 29.03.2005, afișează, la sediul societății, tabelul cu acționarii și sumele depuse la capitalul social. Eventualele contestații se vor depune în termen de 30 de zile de la această dată și se vor clarifica conform statutului și hotărârii AGA. (7035)

NICULA AURICA, titulara proiectului „Stație distribuție carburanți" la intersecția DN79 ARAD-ORADEA cu DJ792C km 59+760, anunță publicul interesat asupra deciziei etapei de încadrare a proiectului: realizarea acestui proiect va avea un efect semnificativ asupra mediului, ca urmare este necesară evaluarea de impact. Informațiile privind potențialul impact asupra mediului, pot fi consultate la sediul APM Arad, B-dul Dragalina nr. 16, între 8-16. Observațiile publicului se primesc zilnic, la secretariatul APM Arad, timp de 10 zile lucrătoare de la data publicării. (7046)

Primăria HĂLMAGIU închiriază în data de 14.04.2005, ora 10, prin licitație, SPAȚII COMERCIALE în HĂLMAGIU și BRUSTURI. Relații la Primărie. (7108)

(Continuare în pagina 19) ☛

(Urmare din pagina 18)

SC VERBIȚĂ SRL cu sediul principal în Arad, str. C. Brâncoveanu, nr. 4, înregistrată la Registru Comerțului, sub nr. J02/1412/1994, având cod fiscal R6412388, reprezentată legal prin director general VERBIȚĂ MIHĂIȚĂ, prin prezenta, dorește să obțină autorizație de mediu pentru punctul de lucru din Arad, Calea Aurel Vlaicu, nr. 282, telefon 275650 și 227056, unde se desfășoară activitățile/Activitatea de transporturi cu taxiul, cod CAEN 6022 și Comerț cu combustibili lichizi și gazoși (GPL), iar cod CAEN 5151 în scopul de alimentare proprie a societății de taximetrie. Informațiile privind potențialul impact asupra mediului, pot fi consultate la sediul Agenției de Protecția Mediului Arad, Bd. Dragalina, nr. 16, telefon 280331. Observațiile publicului se primesc zilnic la Secretariatul Agenției de Protecție a Mediului Arad, timp de 10 zile lucrătoare de la data publicării prezentului anunț. (Ag. UTA, 379)

TURISM

TURISM DE AFACERI Hotel PARC **MONEASA oferă condiții excelente pentru organizarea de conferințe, simpozioane, training-uri și alte evenimente speciale. Rezervări 0257-313044, 0257-212339. (c,c)

DOUBLE T - transport internațional persoane, AUTOCARE 4*, la cele mai mici prețuri **DUS-ÎNTORS:** GERMANIA - 75 Euro, AUSTRIA - 69 Euro, SPANIA - 110 Euro, ELVEȚIA - 130 Euro, PORTUGALIA - 171 Euro, FRANȚA - 110 Euro, ITALIA. Telefon 0257/250230; 0745.475.750. (5595)

ÎNCHIRIERI

Închiriez SPAȚII DEPOZITARE-PRODUCȚIE, 500, 1.000, 1.500 mp. Telefon 0721.269.706, 338244. (5726)

Ofer spre închiriere, pe str. Pădurii (lângă Confecții), SPAȚIU AMENAJAT, 150 mp pentru DEPOZIT și BIROU, 30 mp. Telefon 0722.264.539. (3936)

Închiriez (ofer) apartament 3 camere, ultracentral, tot confortul. Telefon 0723.572.499. (6055)

Doresc să închiriez garsonieră; ofer 50-80 Euro lunar. Telefon 0743.467.960 (6934)

Ofer spre închiriere apartament 2 camere, mobilat și utilat lux, Micalaca, Mioriței, etaj 1, preț 250 Euro pe lună. Telefon 255393; 0724.347.972; 0744.315.889. (6698)

Ofer spre închiriere apartament 2 camere ultracentral, etaj 3, modernizat, preț 150 EU. Telefon 338432, 0744.764.553. (6963)

Dau în chirie apartament în Micălaca, Vlaicu, centru. Telefon 0721.808.584; 338544. (7011)

Doresc să închiriez apartament 2-3 camere. Telefon 0726.289.694. (6453)

Dau în chirie 2 apartamente de lux, mobilate, Micălaca și Polivalentă. Telefon 0726.289.694. (6453)

Închiriez HALĂ PRODUCȚIE central, 410 mp (și parțial), înălțime 5,20 m. Telefon 0742.240.499. (5984)

Închiriem SPAȚII COMERCIALE: Școlii, bloc X34, P-ța Agro Aurel Vlaicu, Calea 6 Vânători, Ștefan cel Mare, Mioriței. Informații telefon 280263. (6706)

SC ELECTRICA SA închiriază BULDOEXCAVATOR pentru SĂPĂTURI și AUTOMACARA 12 tone. Telefon 252020. (5886)

Închiriez HALĂ 110 mp, în FRIGORIFER. Telefon 0722.601.413; 0746.149.672. (6077)

Închiriez SPAȚII lângă pornitorul de tramvai Vlaicu, vad excelent. Telefon 0257/289060; 0722.542.103; 0746.178.999. (7015)

Dau în chirie casă, 4 camere, curte betonată, Bujac. Telefon 234321; 0740.229.981. (7030)

Închiriez apartament 2 camere, contorizat, modernizat. Telefon 259843; 0741.663.232. (7037)

Închiriez SPAȚIU COMERCIAL, 160 mp, tot confortul, vis-a-vis Gara Aradul Nou. Telefon 0257/251885; 0722.251.885. (7043)

Închiriez SPAȚIU COMERCIAL, tot confortul, vis-a-vis Piața Fortuna, 71 mp + 66 mp, intrări separate. Telefon 0257/251885; 0722.253.236. (7043)

Închiriez garsonieră, ultracentral, superamenajată, pe termen lung. Telefon 0741.187.207. (7045)

Ofer spre închiriere SPAȚIU BIROU, vis-a-vis SPITALUL TBC, str. M. Eminescu nr. 51, 6 Euro/mp. Telefon 0741.022.473. (7054)

Închiriez SPAȚIU ultracentral, 20 mp, pentru BIROU, lângă Poșta Mare. Telefon 0257/213485 sau 0744.232.913. (7061)

Închiriez (ofer) apartament 4 camere, 130 mp, parter, central, șosea, amenajat super, posibil privatizare. Telefon 0741.274.405. (7067)

Dau în chirie apartament două camere, central, mobilat. Telefon 211672; 274024; 0744.799.543; 0744.546.579. (7091)

Dau în chirie garaj Micălaca. Informații telefon 0741.093.804. (7111)

PIERDERI

Pierdut legitimație gratuită de călătorie, eliberată de CTP, pe numele Ambruș Viorica. O declar nulă. (7047)

Pierdut carte intervenție casa de marcat Datecs, model MP 500001, seria 536433, seria fiscală AR 0165005573, aparținând SC Oranio SRL. O declarăm nulă. (7053)

Pierdut carnet student, pe numele Braiți Mircea, eliberat de Facultatea Aurel Vlaicu Arad. Îl declar nul. (7064)

Pierdut poliță RCA nr. 2935901 din 29.12.2004, eliberată de ASIROM ARAD, Filiala Chișineu Criș, pe numele Marchiș Vasile. O declar nulă. (Ag. Criș, 157)

✝ DECESE ✝

Cu adâncă durere anunțăm încetarea din viață, după o lungă suferință, a iubitului nostru soț, tată și socru

ENOIU PAUL,

în vârstă de 75 ani. Înmormântarea va avea loc miercuri 30.03.2005, ora 14, de la Capela Cimitirului Eternitatea. Familia îndoliată: soția SUZANA, fiul TRAIAN și nora PAULA.

Cu durere anunțăm încetarea din viață, după o scurtă suferință, la 79 ani, a omului de o aleasă omenie

CORNESCU IOAN

(colonel rezervă).

Înmormântarea va avea loc astăzi, 29 martie 2005, ora 13, de la Biserica Ortodoxă Arad - Sânicolaul Mic. Dumnezeu să-l odihnească! Familia preot GLIGOR GHEORGHE.

Cu adâncă durere anunțăm încetarea din viață, a celei care a fost

POPA ANGELA.

Înmormântarea va avea loc azi, 29 martie 2005, în localitatea ȘOFRONEA. Fiica IULIA cu soțul GHEORGHE OPREA, fiicele ANDREEA, MARI, RALUCA, ANGI, DANA și fiul PETRE. Odihnească-se în pace!

Cu durere anunțăm încetarea din viață a celui care a fost fiu, soț și tată

ing. MAGYAR IOAN.

Înmormântarea are loc azi, 29.03.2005, la Cimitirul Eternitatea. Familia îndoliată.

✝ CONDOLEANȚE ✝

Suntem alături de familia DUȚĂ în greaua încercare, la decesul prematur al colegei noastre de liceu

DUȚĂ LUCIA SMARANDA,

la numai 48 de ani. Dumnezeu să o odihnească în pace! Familiile FILIP și TUDORAN.

Amintirea din sufletul nostru nu ne-o poate lua nimeni și chipul tău va fi păstrat cu drag în inimile noastre. Vom fi alături de cei lăsați în urma ta, draga noastră nepoată și verișoară

LUCIA-SMARANDA,

care te-ai dus prea repede dintre noi. Dumnezeu să te odihnească în pace! Mătușa LIVIA și verișorii IONEL, LIVIA, cu familiile. (7026)

Durerea sufletească care ne încearcă în aceste clipe grele cu trecerea în veșnicie a scumpei noastre mătușe

LUCIA-SMARANDA

ne va face mai apropiați de cei lăsați în urmă, LUCIAN și ALEXANDRA, care vor fi veșnic nemângâiați. O amintire nepieitoare pentru nepotul CÂRNAȚU CĂTĂLIN cu soția DANIELA și fiul lor MIHAI. Dumnezeu s-o odihnească în pace! (7028)

A plecat dintre noi cea care a fost

NISTOR VETURIA,

maestră în ale frumosului. Dumnezeu s-o odihnească în pace! LENUȚA GABOR. (7063)

Suntem alături de familia MARCU și transmitem sincere condoleanțe în aceste grele momente pricinuite de decesul celei care a fost o iubitoare mamă și bunică,

MARCU JOIȚA.

Colegii de la RAIFFEISEN BANK. (7048)

Suntem alături de ILE MOISE în durerea pricinuită de decesul mamei și transmitem sincere condoleanțe familiei îndoliate. Familia FÂRCUȚ. (7074)

Suntem alături de colegul nostru domnul judecător ȚIROGA ILIE DORIN, Președintele Secției Comerciale a Curții de Apel Timișoara, în greaua încercare pricinuită de decesul tatălui său și îi transmitem sincere condoleanțe. Dumnezeu să-l odihnească în pace! Magistrații și personalul auxiliar de la Judecătoria INEU.

Suntem alături de colega noastră SĂVIANU ANGELA în marea durere pricinuită de trecerea la cele veșnice a mamei dragi. Sincere condoleanțe familiei îndoliate. Colegii de la Benzinăria SC BAT ARAD SA. (7105)

Suntem alături de familia MAGYAR și transmitem sincere condoleanțe în aceste grele momente pricinuite de decesul celui ce a fost

ing. MAGYAR IOAN.

Colegii de la SC MPC ARAD SRL. (7120)

Suntem alături de familiile CÂRNAȚU în marea durere pricinuită de pierderea neașteptată a surorii, cumnatei și mătușii dragi

LUCIA.

Dumnezeu să o odihnească în pace! Familiile CHETA GHEORGHE și DOINA, PLĂMĂDEALĂ VALERIAN și MĂRIOARA. (7138)

Suntem alături de IULIA și GHEORGHE OPREA în momentele dificile ale pierderii celei care a fost

POPA ANGELA.

Sincere condoleanțe! Familiile MIHUȚ și OPREA. (7139)

Deplângem încetarea din viață a celei care a fost

POPA ANGELA.

Dumnezeu s-o odihnească în pace! Cuscrii ELENA și GHEORGHE OPREA din AGRIȘU MARE. (7139)

✝ COMEMORĂRI ✝

Azi, 29 martie, se împlinesc 9 ani de când ai plecat pe drumul fără întoarcere, iubitul nostru soț și tată

BORZA PETRU,

din GRĂNICERI.

Soția FLORICA și fiica GABRIELA. (Ag. Criș, 153)

Pios omagiu și amintire veșnică celui care a fost tată, socru și bunic

BORZA PETRU.

Familia Dr. HAZM din TIMIȘOARA. (Ag. Criș, 152)

✝ Astăzi se împlinesc 15 ani de tristețe, amintiri, de lacrimi și durere din zilele în care am pierdut din grădina vieții pentru totdeauna pe cele mai scumpe flori din lume, ai noștri scumpi părinți, bunici și străbunici, aceia care au fost

ÎNȚELEPT FLORE
(15 ani)
ÎNȚELEPT FLOARE
(14 ani),

din ȘEPREUȘ,

oameni de aleasă omenie. Fie-le țărâna ușoară, somnul dulce și iertarea veșnică! Nu vă vor uita niciodată, a voastre fiice MARIA (Arad) și FLOARE (Șepreuș), cu familia și în mod deosebit LENA cu MONI, NELU (Italia) și DORU (Chicago). (7089)

Azi, 29 martie, ai fi împlinit 23 ani, dacă Dumnezeu nu te-ar fi chemat la El, acum 11 ani, dragul și iubitul nostri fiu și frate,

IACOB TRAIAN AURELIAN

și respectiv 4 ani și 6 luni de la despărțirea de cel ce a fost

IACOB TRAIAN

din Roșia Nouă, soț și un tată bun și minunat. Lacrimi fierbinți ne vor brăzda obrajii în veci, dorul și gândul la voi ne însoțesc în fiecare clipă, doar amintirea chipului vostru drag îl păstrăm viu în sufletele noastre. „Cine trăiește în inimile celor dragi, nu este mort ci undeva departe". Mama și soția AURUȚA și cele șapte fiice cu familiile lor. (7098)

S-au scurs șase săptămâni de la dispariția scumpei noastre soții, mamă, soacră și bunică

PAVEL ROZALIA.

Dumnezeu s-o ierte. Parastasul va avea loc duminică, 3 aprilie ora 10, la Biserica Ortodoxă VLADIMIRESCU. Soțul FLOREA și familia îndoliată. (7103)

S-au împlinit 6 ani de când a plecat dintre noi, cel care a fost tată, socru și bunic

UNGUREAN ȘTEFAN

din ȘIMAND. Dumnezeu să-l odihnească în pace! Soția, copiii și nepoata. (7136)

✝ SERVICII FUNERARE ✝

RO STYL COMPANY
Servicii Funerare
magazine deschise și noaptea
Arad, Str. M. Eminescu 22 (peste drum de Artex)
tel. 214.422
Arad, Calea Victoriei 31 (lângă Strungul)
tel. 228.909; 0744.690.121
OFERĂ:
- Sicrie și accesorii funerare
- Transport funerar cu mașini speciale în țară și străinătate.

GRATUIT: Transportul sicriului la domiciliu în Arad.

REDUCERE 40% LA SICRIU clienților care fac spălat, îmbrăcat, formolizat și transport cu firma noastră.

PLATA ȘI DUPĂ ÎNCASAREA AJUTORULUI DE ÎNMORMÂNTARE

IN MEMORIAM "KUKI"
SERVICII FUNERARE COMPLETE
Str. M Eminescu Nr.4 în curte
Tel 211.929 - 0723.343.964
MAGAZIN DESCHIS LA ORICE ORĂ
OFERĂ:
- SICRIE 10 modele de la 900.000 - 3.400.000
- SICRIE LUX 6 modele de la 3.600.000-22.500.000

Mânere. Șuruburi, prosoape, lumânări, colaci și colivă
- LENJERIE 10 modele de la 350.000 - 2.000.000

Apelând la serviciile noastre (spălat, îmbrăcat, formolizat și transport) BENEFICIAȚI DE 20% REDUCERE LA SICRIU
GRATUIT Transportul sicriului la domiciliu
Transport Intern și Internațional
Se poate plăti și după ridicarea ajutorului de înmormântare

FERESTRE și UȘI PVC cu GEAM TERMOPAN – PROFIL ACTUAL AUSTRIA | JALUZELE VERTICALE ȘI ORIZONTALE
CALITATE AUSTRIACĂ !
LEMN STRATIFICAT CU GEAM TERMOPAN
FERONERIE AUSTRIA! Plata în RATE !
s.c. PLASTOTHERM s.r.l. Arad
Str. L. Blaga, nr. 23. Tel./Fax. 0257.211.272; 0722.677.100
(c.1008/2005)

Magazinele BENDEA
VĂ OFERĂ

Instalații sanitare
Gresie Faianță
Toată gama de instalații sanitare,
Materiale de construcții, scule
Materiale pentru amenajări interioare
APARATE electrocasnice

CELE MAI MICI PREȚURI

(c.1043/2005)

Gresie și Faianță
SANEX

Toate produsele se comercializează și cu plata în rate

ARAD, B-DUL REVOLUȚIEI nr. 26-38 Telefon 231.853
ARAD, STR. PĂDURII Telefon 228.966
ARAD, STR. L. REBREANU nr. 68 Telefon 250.905

DACIA
Vino și testează gratuit!
LOGAN
VERBIȚĂ SRL
Arad, Calea A. Vlaicu nr. 282
Tel.: 0257-275.690
Mob.: 0722.259.423
Dacă vrei să trăiești plăcerea de a conduce noua Dacia Logan sau să vezi cum te-ar putea ajuta în afaceri, vino la show-room-ul din Arad, Calea Aurel Vlaicu nr. 282 și încearc-o. Sigur o vei vrea acasă.
● Leasing - de la 62 EUR/lună*
● Credit persoane fizice - de la 46 EUR/lună**
* avans 50% / 36 luni
** avans 50% / 84 luni
(c.1027/2005)

Dacia Logan Alegerea care te avantajează

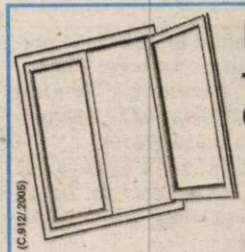
(C.912/2005)

mondo style
Tamplarie PVC
Germania
- Usi de interior RINGO - Germania
- Usi garaj HORMAN
- Porti industriale
- Sisteme LINDAB
Calea Victoriei nr. 41 - 43
tel. 0257 270 775, 0741 209 363
Complex comercial GEMI CENTER
Angajam operator PC
20 % reducere

ÎN ATENȚIA ELECTRICIENILOR AUTORIZAȚI
electrica s.a.
Având în vedere prevederile Ordinului ANRE 7/2005, publicat în Monitorul Oficial nr. 152 din 21.02.2005, **carnetele de electrician autorizat valabile la 30.06.2004 (cu vize la zi), provizorii sau definitive, rămân valabile 5 ani, până în 30.06.2009.**
Acestea se pot viza de emitent sau ANRE, la cererea titularilor, cu mențiunea „Valabil până la 30.06.2009". Valabilitatea până la 30.06.2009 a carnetelor care îndeplinesc condițiile precizate anterior, nu este condiționată de obținerea unei vize din partea emitentului sau ANRE.
Director, Ing. Eugen Crișan
Ing. Șef furnizare, Ing. Corina Ivan
(com./03.2005)

S.C. DAF ARAD SERVICE S.R.L.
cu sediul în Arad, DN 7 Arad-Nădlac, km 553+700
ANGAJEAZĂ AGENT VÂNZĂRI CAMIOANE
Se solicită seriozitate și experiență în domeniu! Se oferă salariu atractiv + bonuri de masă!
C.V-URILE ȘI INFORMAȚII SUPLIMENTARE LA TEL/FAX: 0257/272.200.
(com./03.2005)

PIASTRELLE LUGOJ SRL
IMPORTATOR DIRECT ITALIA - SPANIA
VINDE en-gros și en-detail
toate tipurile de gresie și faianță
ARAD, CALEA TIMIȘORII 50
TELEFON 287.630
CALEA RADNEI 198-200
TELEFON 369.133
nou Gresie de la 169.000 lei/mp TVA inclus 16,9 lei noi/mp
Nu mai pierdeți vremea, VENIȚI DIRECT LA NOI!
(C.1119/2005)

SC TITUS SRL
cu sediul în Arad
Calea Bodrogului, 2-10
(după Contor Zenner)
angajează
MONTATOARE subansamble/
operatoare mașini bobinat
Se solicită îndemânare manuală/vedere bună.
Studii minime 10 clase.
Se asigură școlarizare la locul de muncă.
RELAȚII SUPLIMENTARE LA TEL. 0257-216.677.
0789433)

DAEWOO Matiz euro 3
5199 EURO
cu toate taxele incluse
Matiz, creat pentru tine!

s.c. FRANCKMAR s.r.l.
DEALER AUTORIZAT AL JUDEȚULUI ARAD
Arad, str. Andrei Șaguna, nr.16-18; Calea A. Vlaicu bl.Z27 – Tel. 0257-251179, 289600
DAEWOO AUTOMOBILE ROMANIA
Telefonul clientului: 0251.544.187
Asistență tehnică rutieră 24h: 0251.596.767; 0726.511.611
www.daewooauto.ro
Cea mai bună garanție oferită de un producător român de autoturisme
(com./02.2005)

- Sisteme **ANTIINCENDIU**: proiectare, execuție, întreținere:
  - DETECTARE,
  - SEMNALIZARE,
  - ALARMARE,
- LIMITARE ȘI STINGERE A INCENDIILOR
- Consultanță, evaluări risc incendiu, expertize, scenarii de siguranță la foc;
- Instruire personal pe linie PSI;
- Documentații pentru avize,autorizații;
- **STINGĂTOARE** garanție 5 ani, alte accesorii și mijloace;

ANTIPYR®
soluția protecției d-voastră ANTIFOC !!!
Arad, str. A. Cotruș, nr.13; tel. 285.685; 280.908
(c.848/2004)

AGENȚIA
Agrosem Arad
VINDE PENTRU CAMPANIA DE PRIMĂVARĂ
URMĂTOARELE SEMINȚE:
- OVĂZ soiul Mureș
- ORZOAICĂ soiul Maria
- ORZOAICĂ de primăvară soiul Pasadena C2
- LUCERNĂ soiul Topaz
- TRIFOI ROȘU soiul Lucrum
- FLOAREA-SOARELUI soiurile Euro Flor, Valentino și Favorit
- SOIA soiul Avila

PRACTICĂM CELE MAI AVANTAJOASE PREȚURI
- PORUMB din hibrizii Olt.NSSC 420, ZP Adriatico, ZP 409 și ZP 335.
- MAZĂRE soiul Magistra C1

PLATA SEMINȚELOR SE FACE LA RIDICAREA ACESTORA PRIN NUMERAR, OP VIZAT DE BANCĂ SAU FILĂ CEC.
Informații suplimentare la sediul Agenției din Arad, str. Dumbrava Roșie nr. 2-4 și la telefoanele 0257-289.063, 0726-742.668.
PROGRAMUL DE LIVRARE ESTE DE LUNI PÂNĂ VINERI, ÎNTRE ORELE 8-16. SÂMBĂTĂ DE LA ORELE 8-12.
(c.1231/2005)

SANPAOLO IMI BANK
SANPAOLO
CREDITE PERSONALE
Perioada de creditare
până la 10 ANI
Destinația creditului
NU TREBUIE JUSTIFICATĂ
față de Bancă
Informații suplimentare
ARAD, B-dul Revoluției, Nr. 88
TELEFON: 280.503, 280.547

ADEVĂRUL

Cotidian independent Arad

ARIS-SA
Partenerul întreprinzătorilor care se respectă
s.c. ARIS s.a. Arad
Calea Victoriei 33-35
Fax: 250.675
Tel: 256.488 257.337

Anul XVII, nr. 4480 | 16 pagini | MIERCURI, 30 MARTIE 2005 | 6.000 lei/0,60 lei noi
adevarul@arad.ro; adv.pub@arad.ro | http://adevarul.arad.ro
Publicație auditată de BRAT | Tiraj mediu zilnic vândut: 27 845

Solidaritate și competiție

I. Iercan

Supraviețuirea și progresul societății umane au fost determinate de două fenomene fundamentale care au marcat relațiile sociale: ***solidaritatea*** și ***competiția.*** Începând cu ceata de primitivi, continuând cu tribul și apoi popoarele, solidaritatea a fost elementul care a decis supraviețuirea. Iar progresul a fost determinat în mare parte de competiție. Care competiție era generată tot de nevoie de supraviețuire. A supraviețuit tribul care avea arme mai bune, în competiție cu animalele necesare hranei sau în competiție cu alte triburi. Au supraviețuit acele popoare care au fost mai inventive în domeniul competiției.

Astăzi, primul scop al omenirii este tot supraviețuirea. O supraviețuire poate cu date mai complexe, dar la urma urmei tot supraviețuire se cheamă. Iar fenomenele care determină supraviețuirea rămân tot solidaritatea și competiția. Complexitatea societății umane a determinat mai multe moduri în care se manifestă solidaritatea. S-au creat ideologii și doctrine care au încercat să definească și să rezolve solidaritatea umană. S-au dat legi speciale care apără și chiar impun solidaritatea, iar socialismul a definit-o ca fiind „grija omului față de om".

Pe de altă parte, competiția, care la începuturi a fost mai mult în domeniul militar, a început să câștige tot mai mult teren în domeniul economiei. Iar economia mai puternică a dominat în timp și domeniul armelor. Competiția a căpătat o notă aparte, am putea spune chiar de agresivitate, în momentul apariției primelor elemente ale ***viitoarei*** societăți capitaliste. Ca și în cazul solidarității, competiția a generat ideologii care-i apărau ideile și principiile.

(Continuare în pagina 6)

La ședința ordinară de ieri a CLM Arad

Decizia de demolare a Stadionului CFR - amânată cu două zile

Foto: Viorel Musca

Adrian Nițu, la ultimul vot în CLM Arad, de azi preluând oficial funcția de secretar de stat în Guvernul Tăriceanu

● Se anunță restructurări masive la S.C. TOP ● Adrian Nițu pleacă la București, Gheorghe Schill întărește rândurile puterii

Soarta Stadionului CFR urma să fie pecetluită în ședința CLM de ieri, dar decizia a fost amânată, deoarece se așteaptă avizul favorabil al ministerului de resort. Municipalitatea este încrezătoare însă, sperând ca azi-mâine să primească verde, de sus, pentru sistematizarea zonei din „Banu Mărăcine". Cele două super-marketuri ce vor fi ridicate aici vor trage linie peste o pagină de istorie fotbalistică. O fi bine, o fi rău.... Rămânând fără subiectul cel mai important de dispută cu primarul Falcă, Opoziția de haiducie pe care o practică în acest moment cei cinci consilieri independenți (foști PSD) s-a axat pe bani. Pe salariile de directori, mai precis, pe planurile zonale și pe....atacuri personale care n-au făcut decât să-l amuze pe primarul Falcă.

Sorina Ambruș
Nicolae Oprean

(Continuare în pagina 5)

Abonează-te la ADEVĂRUL

Sacrilegiu înainte de Paște

Biserica Șega II a fost prădată și incendiată

Biserica Ortodoxă Șega II, din cartierul Aurel Vlaicu, a fost spartă, azi-noapte, hoții furând icoane, haine preoțești, cărți de rugăciuni etc. Spre a li se pierde urma, autorii sacrilegiului au dat foc altarului.

Ieri dimineață, administratorul bisericii a descoperit focul, care ardea mocnit. Panicat, a sunat pompierii. Până la sosirea acestora însă, omul a reușit să stingă focul de unul singur.

Pagubele sunt consistente. Au ars altarul, strana - cu scaune cu tot - dulapurile cu haine preoțești și mai multe cărți de rugăciune. În plus, profanatorii au spart cutia milei, însă pentru că a fost goală, au pus mâna și pe alte obiecte bisericești, cum sunt evanghelia și câteva icoane. Valoarea totală a prejudiciului se ridică la suma de **600 de milioane de lei.**

Eugenia Pantea

(Continuare în pagina 3)

Liberalul Gheorghe Schill a devenit consilier municipal

În cadrul ședinței de ieri a CLM Arad, liberalul **Gheorghe Schill** a depus jurământul de consilier. Domnia sa a luat locul fostului consilier, Liviu Bobar, devenit incompatibil cu funcția de conducere din domeniul transporturilor, pe care a fost promovat în urmă cu circa o lună.

Speriat că-și pierde slujba

S-a sinucis prin electrocutare

Pag. 3

Medalie de aur la „europenele" de tenis de masă

Pag. 9

Angajăm vânzători stradali de ziare (remizieri).
Câștiguri atractive
Informații la sediul redacției Adevărul (B-dul Revoluției nr. 81) sau la telefon 281.797 între orele 9,00-16,00.

Magazin ELECTRICE/BIROTICĂ
INFOTON
str. Pădurii/Eftimie Murgu
PRETURI imbatabile!
Nou: Copiatoare MINOLTA
inclusiv pentru închiriere!
Tel. 281.800
fax: 281.846
(Cod 103.2005)

RESTAURANTUL CORLEONE
ORGANIZEAZĂ
NUNȚI
BOTEZURI
BANCHETE
MESE FESTIVE
Informații la telefoanele
0788.340.772 210.944
(c. 1145/2005)

OFERIM SPRE ÎNCHIRIERE
- SPAȚII COMERCIALE AMENAJATE - 15 euro/mp
- SPAȚII PRODUCȚIE + BIROURI - 3 euro/mp
Tel. 338.244
0721.269.703

Meditația zilei

Câteodată oamenii se împiedică de adevăr, dar, de cele mai multe ori, se ridică și merg mai departe.

(W. Churchil)

„Adevărul" vă ascultă

La telefonul dimineții, 280944, între orele 9,00-12,00

☎ **Atelier de reparații. Ioan Potroviță** ne-a adresat rugămintea de a-l îndruma către un atelier de reparații, specializat și în ...ventilatoare. **„Am întrebat pe la toate unitățile specializate, dar nimeni nu repară decât televizoare, casetofoane și cam atât. Eu am un ventilator și dacă se poate repara nu aș vrea să îmi cumpăr altul."**

Îi recomandăm cititorului nostru să se adreseze unității de profil de pe strada Mărășești (colț cu Eugen Poitier).

☎ **Plata pensiilor - până în 31.** Mai mulți pensionari, cu preponderență din cartierul Micălaca, ne-au sunat ieri, pentru a reclama întârzierea nejustificată a pensiilor, care ar fi trebuit să ajungă deja în jurul datei de 25 martie.

Luni, de la poștă ni s-a comunicat că vina ar fi a Casei de Pensii care nu virase banii, dar se aștepta virarea sumelor în după-amiaza aceleiași zile. Însă banii nu au ajuns nici ieri, iar de la Casa de Pensii am aflat următoarele: **„Noi am virat banii, recent, și urmează ca poșta să facă formalitățile și să trimită pensiile neachitate. Este adevărat că, într-o primă fază, nu am primit toți banii de la nivel central, dar acum nu mai sunt probleme. Plata se va prelungi până în data de 31 martie, cel târziu"**, ne-a comunicat directorul adjunct al instituției, **d-na Marioara Gozman.**

Redactor de serviciu
Sorina Ambruș

La telefonul după amiezii 280944, între orele 15,00 și 18,00

Anton Popovici, de pe strada Scărișoarei, spune că, de fiecare dată când primăria promite că are în vedere repararea străzilor dintre blocuri, acest lucru nu se întâmplă. **„Se lucrează, într-adevăr, la repararea străzilor principale din oraș, dar la cele din cartiere, nu. Acestea sunt mereu uitate. Chiar se încearcă plombarea lor, se face lucru de mântuială. Gropile au ajuns adânci de câteva zeci de centimetri, se pot ocoli cu greu, iar noi, șoferii, ne deteriorăm mașinile. Oare nu-și mai amintește primarul că a anunțat, la un moment dat, că va veni și rândul străzilor dintre blocuri? Oare când?".**

Redactor de serviciu,
Gerlinde Knap

Calendar

Astăzi, Soarele răsare la ora 6 și 00 minute și apune la ora 18 și 40 de minute. Au trecut 88 de zile din acest an. Au mai rămas 277 de zile până în 2006.

Praznicul zilei: Biserica ortodoxă: Cuv. Ioan Scărarul; Sf. Prooroc Ioad; Sf. Euvula, mama Sf. Pantelimon; **Biserica greco-catolică:** Sf. Ioan Scărarul; **Biserica catolică:** Ioan Scărarul.

A venit barza!

La Arad: Filofte Bianca Beatrice, Zöldi Alessia Ella, Timoce Laura-Veronica, Mișca Vinicius-Laurențiu, Sovari Adolfo, Mihăilescu Valentina, Simpf Beniamin

Au plecat dintre noi!

Nistor Ioan (1929), Cornescu Ioan (1926), Enoiu Paul (1930), Magyar Ioan (1953), Benedek Iuliana (1923), Raatz Helmut Johannes Franz (1914), Pasc Andreea Nicoleta (1987), Kerekesi Ecaterina Eugenia (1939), Dronca Nița (1923), Bociort Elena (1938), Popescu Ion (1917).

Concert

Filarmonica de Stat Arad prezintă joi, 31 martie 2005, ora 19, în sala Palatului Cultural, concert simfonic. **Dirijor:** Rinaldo Muratori - Italia.

În program: Johannes Brahms - Simfonia a II-a în re major; Modest Musorgski - Maurice Ravel - Tablouri dintr-o expoziție.

Meteo

Vremea se va răci ușor. Cerul va fi variabil, cu înnorări temporare spre sfârșitul intervalului, favorabile izolat ploilor trecătoare slabe. Vântul va sufla în general slab.

Temp. max.: 11 la 14° C
Temp. min.: -1 la 2° C

Comenzi taxi

- ALFA PLUS 949; 349.349
- TAXI ALFA 945; 22.88.88; 25.25.26; 0723-200.301; 0745-50.60.70
- TAXI ARAD 244.244; 274.444; 0722-755.440
- STAR 212.222; 0722-361.011; 0745-645.645
- FAVORIT 280.000; 281.111; 0740-083.333; 0724-409.992
- EUROPA 275.555; 0723-677.555; 0744-828.163
- VALI DIESEL 280.705; 280.100
- MIRCO MILI 230.530; 230.730; 0740-152.828; 0723-062.366
- DELMAR 229.220
- TAXI VERBIȚĂ 0726.336.969; 0741.200.300; 944

Rețeta zilei — Mititei pentru ovo-lacto-vegetarieni

Ai nevoie de: 250 g brânză de vaci (bine scursă), 10 linguri nucă măcinată, 7 linguri griș, 4 ouă, condimente: Vegeta, cimbru, usturoi, piper, 1 lingură de bulion.

Cum procedezi: Sfărâmi brânza de vaci și o amesteci cu celelalte ingrediente. Formezi cu mâna umezită mititei pe care îi pui la prăjit. Îi scoți și îi lași pe șervețele, să se scurgă bine uleiul. Pui o oală cu apă rece la foc, adaugi bulionul și pui mititeii să fiarbă 15 minute. Îi servești ca atare sau cu sos de roșii picant sau dulce.

CUR$UL VALUTAR

VALORI ÎNREGISTRATE IERI, 29 MARTIE 2005 — Astăzi

Denumirea valutei	BNR	BCR		BRD		SAN PAOLO IMI BANK		Banca Românească		Banca Romexterra		Alpha Bank		Casa Schimb Luxor	
		C	V	C	V	C	V	C	V	C	V	C	V	C	V
Euro	36455 (3,6455)	35900 (3,5900)	36900 (3,6900)	35850 (3,5850)	36850 (3,6850)	35700 (3,5700)	36720 (3,6720)	36050 (3,6050)	36700 (3,6700)	35800 (3,5800)	36800 (3,6800)	35950 (3,5950)	36800 (3,6800)	36000 (3,6000)	36350 (3,6350)
Dolar S.U.A.	28169 (2,8169)	27700 (2,7700)	28700 (2,8700)	27640 (2,7640)	28590 (2,8590)	27500 (2,7400)	28590 (2,8590)	27859 (2,7859)	28529 (2,8529)	27100 (2,7100)	28470 (2,8470)	27700 (2,7700)	28550 (2,8550)	27750 (2,7750)	28200 (2,8200)
Forint	147 (0,0147)	130 (0,0130)	160 (0,0160)	139 (0,0139)	152 (0,0152)	140 (0, 0140)	153 (0,0153)	-	-	143 (0,0143)	150 (0,0150)	-	-	143 (0,0143)	149 (0,0149)

UTILITARE

PIEȚE, TÂRGURI

Azi este zi de piață la Păncota, Beliu, Buteni, Șiclău, Macea, Vânători, Pecica, Șiria și zi de târg la Beliu și Buteni.

Mâine, joi este zi de târg săptămânal la Curtici, Sebiș, Cermei, Săvârșin, Secusigiu, Zerind.

PRIMĂRIA MUNICIPIULUI

Program de relații cu publicul (camera 5) luni-vineri între orele 8-20. Tel. 284.744, tel. centrală 281.850.

FARMACII DE SERVICIU

● Farmacia **REMEDIUM** Arad, B-dul Revoluției nr. 52-54. Program luni-vineri: 7,30-20,00; sâmbătă 8,00-14,00. Telefon 233.195. Eliberează medicamente compensate și gratuite.

● Farmacia **„OMNIAFARM"**, Calea Aurel Vlaicu, Bl. Z28, cu program zilnic de la orele 8,00-22,00. Telefon 271.724. Eliberează rețete gratuite și compensate.

● Farmacia **MELISSA** - medicamente alopate și homeopate. Onorăm și rețete gratuite și compensate. Tel. 219.588, Micălaca, str. Abrud nr. 80, bl. 219. Orar: luni-vineri 8-20, sâmbăta 9-16.

● **Spitalul Clinic Județean Arad** are un nou număr de telefon: 0357407200

URGENȚE STOMATOLOGICE

● Urgențe stomatologice în sistem privat. B-dul Revoluției nr. 62, zilnic 8-12; 14-20, sâmbătă 9-12. Telefon: 256665.

● Cabinetul de pe str. Crișan (în spate la Gionelli) are program non-stop. Telefon: 253794.

UROLOGIE

Cabinet urologie (în clădirea Policlinicii Municipale). Program zilnic, inclusiv sâmbăta, între orele 9-12, telefon 213036.

OFTALMOLOGIE

Cabinet Dr. Țurlea Magdalena, medic primar oftalmolog, oferă consultații oftalmologice, prescriere și prelucrare computerizată de ochelari, lentile de contact, ochelari de soare etc. Str. Miron Costin, bl. 9 (lângă „Casa Albă"), tel. 253.523.

DISPENSAR VETERINAR

Dispensarul veterinar din Aradul Nou efectuează zilnic, orele 8-16 (sâmbăta 8-12 și duminica) examen trichineloscopic, vaccinări antirabice și sterilizări câini-pisici, însămânțări artificiale. Telefon 287.298.

Dispensarul veterinar din Curtici: examen trichineloscopic, vaccinări, tratamente, consultații, la toate speciile de animale. Telefon 464.145.

ÎNTRERUPERI DE CURENT

Miercuri, 30 martie h 9-14: Calea A. Vlaicu Bl. Z6, sc. C, Bl. X34/1, sc. A; Gh. Lazăr nr. 13-15

În județ: h 9-17: Pătârș - total, Zăbalț - total, Ususău - total, Dorgoș - total, Bruznic - total, C. Criș - p., Macea p., Pecica - p.

Joi, 31 martie: h 9-14: Calea A. Vlaicu Bl. X34/1, X34/2, str. Gheorghe Lazăr nr. 23.

● **În județ: h 9-17:** Pătârș - total, Zăbalț - total, Ususău - total, Dorgoș - total, Pecica - parțial, Satu Nou - parțial, Curtici - parțial.

CITIRE APOMETRE

Miercuri, 30 martie: R. Cărpenișan, Unirii, Bălcescu, A. Georgescu, P-ța A. Iancu, P-ța Arenei, Mozart, K. Aladar (Soarelui), Dacilor, Teiului, Paris, I. Maniu cu soț, Severin, Bârzavei, I. Maniu fără soț, Dosoftei, Lermontov, Liliac, Ineului, Hortensiei, Moraviei, Gorunului, Oradea, Zărandului, N. Ștefu (Garoafelor), Militarilor, S. Bărnuțiu, P-ța Sârbească, Kogălniceanu, Ceahlău, Blanduziei, Russu Șirianu, Olimpiadei, Cozia, P. Chinezu, Șelimbăr.

Joi, 31 martie: I. Maniu fără soț, Viorelelor, Maximilian, I. Mureșan, V. Necula, Gorunului, Oradea, Zărandului, Mătăsari, Șelari, Voluntarilor, C. Hodoș, Ceaikovski, Sinagogei, Tr. Axente, N. Grigorescu.

ADMINISTRAȚIA FINANȚELOR PUBLICE

Administrația Finanțelor Publice a municipiului Arad: Asistență contribuabili - telefon 280.633, 280.733, int. 198 (persoane fizice) și 118 (persoane juridice) int. 166 (relații publice) între orele 9,00-17,00. Informații suplimentare la www.finantearad.ro

TELEFOANE DE URGENȚĂ
APEL UNIC DE URGENȚĂ: 112
POMPIERI 981; 251.212
AMBULANȚA ARAD - 961 sau **251.313**
POLIȚIE: 955
Numărul de centrală telefonică al I. J. P. (Inspectoratul Județean de Poliție) Arad: 207.100
S. C. DISTRIGAZ-NORD S. A. TÂRGU MUREȘ
Sucursala de Distribuție a Gazelor Naturale Arad, Dispeceratul permanent tel: 218.928; 256.928
VERIFICARE METROLOGICĂ ȘI REPARAȚII CONTOARE APĂ: 255.274; 0723-343.976
DERANJAMENTE CURENT ELECTRIC 235.991
INFORMAȚII CFR 231.777
S. C. SALUBRITATE S. A. ARAD
Dispecerat între orele 7,00 - 19,00, tel.: 280.873
PROTECȚIA CONSUMATORULUI
B-dul Revoluției, nr. 50. Telefon: 257049
DIRECȚIA DE SĂNĂTATE PUBLICĂ - serviciul de permanență: 254.438
GARDA FINANCIARĂ
B-dul Revoluției nr. 79, telefon: 280971
INSPECTORATUL TERITORIAL DE MUNCĂ ARAD
Str. Episcopiei nr. 11-13, tel.: 211762, 211862, 257251
AGENȚIA JUDEȚEANĂ PENTRU OCUPAREA FORȚEI DE MUNCĂ
Str. Călugăreni nr. 1A, tel.: 211.791, 281.998
POLIȚIA DE FRONTIERĂ: tel.: 959
CORPUL GARDIENILOR PUBLICI: tel.: 280.557

ADEVĂRUL
Cotidian independent Arad
Editor: S.C. ADEVĂRUL Arad S.R.L.
COD FISCAL R 1681938 ● COD SICOMEX 19.604 ● CERTIFICAT J 02/1886 / 31 X 1991 ● COD SIRUES 020956601 ● ISSN 1220 - 7489

Consiliul de administrație: președinte - MIRCEA DORGOȘAN, telefon 281802, 280625; **vicepreședinte - MIRCEA CONTRAȘ**, telefon 280854; **membri: LIZICA MIHUȚ**, telefon 280070, **ȘTEFAN TABUIA**, telefon 280854, **MIRCEA ȚÎȘCĂ**, telefon 280904.

Colegiul de redacție: ȘTEFAN TABUIA (redactor-șef), telefon **280854; MARCEL CANCIU** (șef secție foto), telefon **281701; ALEXANDRU CHEBELEU** (șef secție sport), telefon **281701; GABRIELA GROZA** (secretar general de redacție), telefon **280854; VASILE FILIP** (șef secție cultură-învățământ-tineret), telefon **280003; IOAN IERCAN** (șef secție politică), telefon **280943; TRISTAN MIHUȚA** (șef secție probleme sociale - investigații), telefon **281855; DORU SAVA** (șef secție economic), telefon **281738; NICOLAE OPREAN** (șef secție actualități), telefon **280003; MIRCEA ȚÎȘCĂ** (șef secție publicitate), telefon **280904; MIRCEA CONTRAȘ** (vicepreședinte al consiliului de administrație), telefon **280854; MIRCEA DORGOȘAN** (președinte al Consiliului de administrație), telefon **281802, 280625.**

Redacția și administrația: 310130 Arad, Bd. Revoluției nr. 81. Telefoane: SECRETARIAT - 281802, fax 280655, 280625; ADMINISTRAȚIE - CONTABILITATE - 281797; MICA PUBLICITATE - 210775; MAREA PUBLICITATE - 280904; CLUBUL PRESEI - 280989.

Tiparul executat la S.C. MEDIAGRAF S.A. ARAD, str. Feleacului F.N., telefon 250902, fax 250920

Adresa Internet http://adevarul.arad.ro

CINEMATOGRAFE

DACIA: Doi cuscri de coșmar (SUA): 11; 13,30; 16; 18,30; 21.

Horoscop

Miercuri, 30 martie 2005

Berbec (21.03-20.04). Călătoriile vă sunt avantajoase, indiferent că este vorba de afaceri sau divertisment.

Taur (21.04-20.05). Țineți cu tot dinadinsul să faceți unele speculații și dacă nu-i veți asculta pe cei din jur, care vă sfătuiesc să vă abțineți, riscați să vă faceți singur rău.

Gemeni (21.05-20.06). Veți participa la o reuniune de familie la care se vor dezbate probleme importante.

Rac (21.06.-22.07). Aveți multă treabă, dar energia vă permite să faceți față oricăror probleme.

Leu (23.07-22.08). La serviciu funcționați mecanic, vă concentrați destul de greu, sunteți cu gândurile în altă parte.

Fecioara (23.08-22. 09). Autoritatea vă este în scădere la slujbă, totodată elanul și energia.

Balanța (23.09-22.10). Evitați deciziile luate în pripă sau alegerile făcute în urma unor sfaturi proaste.

Scorpion (23.10-21.11). Dacă aveți o dilemă, cereți sfatul unei persoane mai în vârstă.

Săgetător (22.11-21.12). O întâlnire interesantă ar putea schimba în bine un proiect de viitor.

Capricorn (22.12-19.01). Astăzi aveți noroc în dragoste, așa că profitați din plin de acest avantaj.

Vărsător (20.01-20.02). Un parteneriat eficient realizat astăzi vă va deschide ușa spre un mare succes.

Peștii (21.02-20.03). Vă lăsați pradă comodității și aveți tendința de a lăsa lucrurile să se rezolve de la sine. Încercați să vă mobilizați.

Speriat că-și pierde slujba

S-a sinucis prin electrocutare

În cursul dimineții de ieri, un bărbat de 54 de ani s-a sinucis, într-un mod absolut de neimaginat, chiar în incinta societății comerciale la care era angajat. Bărbatul, de profesie inginer, a ajuns să facă gestul disperat după ce numărul angajaților firmei la care lucra (situată pe strada Câmpul Liniștii) s-a redus la... șase persoane, de la peste o sută și ceva câte avea până mai anul trecut. Speriat că se află în pericolul de a rămâne fără un loc de muncă, omul a hotărât să-și curme zilele. Pentru ca nefericitul sfârșit să se producă repede și fără dureri, inginerul și-a înfășurat în jurul încheieturilor de la mâini un cablu, pe care l-a dezvelit, inițial, de învelișul protector din material plastic. A introdus, apoi, ștecherul de la capătul cablului în priză, electrocutându-se intantaneu. A fost transportat la morga Spitalului Județean, pentru autopsie. Polițiștii cercetează cazul, pentru stabilirea circumstanțelor exacte ale producerii tragediei.

Eugenia Pantea

Din pricina unui (singur) câine turbat

Toate exemplarele canine din Pecica vor fi vaccinate

La Pecica a început, de două zile, o acțiune de mari proporții, în urma căreia toți câinii din oraș vor fi vaccinați. Viceprimarul **Petru Antal** ne-a declarat: **„Acțiunea este necesară, fiindcă am avut acel eveniment nefericit, în urma căruia trei persoane au fost mușcate grav de un dog german turbat. Acel animal a fost împușcat, însă dacă există rabie, trebuie să fie combătută prin vaccinarea tuturor exemplarelor canine existente."**

Acțiunea, de mari proporții, presupune vaccinarea a peste 10.000 de câini. Este costisitoare, însă banii vor ieși din „buzunarul" Direcției Sanitar-Veterinare Arad. Pe de altă parte, din oraș vor fi adunați toți câinii fără stăpân, care vor fi duși, ulterior, la Arad, la un centru special, unde vor fi, la rândul lor, îngrijiți. Vicepriamul Antal a adăugat: **„Am făcut o socoteală, așa, la prima vedere, și ne-am dat seama că este vorba de peste 200 de câini vagabonzi. Ne vor ajuta să-i adunăm de pe străzi lucrătorii din cadrul Gospodăririi Comunale Arad."**

Vaccinarea propriu-zisă a animalelor va fi realizată de medicii din cadrul Cabinetului Veterinar particular din oraș, fiind sprijiniți de dr. **Aurel Popescu,** din partea D.S.V. Arad, șeful Centrului Sanitar-Veterinar Zonal Pecica. Astfel, din clipă în clipă, pecicanii proprietari de câini se pot trezi la poartă cu un medic veterinar. **„Nu este glumă, câinii trebuie vaccinați neapărat!"** - a conchis **Petru Antal**.

E. Pantea

Cronica măruntă

● În contextul numărului mare de scrisori anonime adresate Prefecturii, reprezentanul Guvernului în teritoriu atrage atenția cetățenilor care doresc să primească un răspuns adreselor să specifice pe ele datele de identificare ale petiționarului. În caz contrar, ele nu se iau în considerare, fiind clasate conform O.G. 27/2002.

● Polițiștii din cadrul Biroului Ordine Publică al Poliției municipiului Arad le-au întocmit dosare penale, sub aspectul săvârșirii infracțiunii de furt, lui **Viorel Alin Avram**, de 25 de ani și **Florin Vlad,** de 21 de ani, ambii din Arad. Cei doi, în calitate de proaspeți angajați ai firmei S.C. Matrix S.R.L. Arad, primul din luna ianuarie a anului în curs, iar cel de-al doilea din data de 8 martie a.c., au găsit cu cale să dea o spargere chiar la societatea care i-a primit la sân. Astfel, în perioada 21-25 martie a.c., amploaiații au sustras, din incinta firmei nu mai puțin de șase căzi de baie, mari și late, din fibră de sticlă. Valoarea prejudiciului, care se ridică la suma de 75 de milioane de lei, a fost recuperat.

● Polițiștii de frontieră de la Nădlac au reținut, pe sensul de intrare în țară, o femeie în pașaportul căreia se aflau aplicate patru ștampile falsificate, apațând autorităților de frontieră române și spaniole. **Anca J.**, de 27 de ani, din Vișeul de Sus, a declarat că dorea să se întoarcă în România, dar, pentru că depășise termenul legal de ședere în Germania și risca aplicarea unei interdicții de a mai părăsi țara, a făcut rost de la un necunoscut de ștampilele false, a căror aplicare a costat-o 300 de euro. Femeia este cercetată pentru material în înscrisuri oficiale și uz de fals.

Sacrilegiu înainte de Paște

Biserica Șega II a fost prădată și incendiată

(Urmare din pagina 1)

Din păcate, pentru preoții parohi **Zaharia Iova** și **Teodor Baba,** apropiatele sărbători ale Paștelui îi vor prinde fără haine preoțești. Spre a putea oficia slujbele de sărbători, preoții sunt nevoiți să-și cumpere straie noi.

Din anul 1990 și până în prezent, Biserica Șega II a fost călcată de hoți de șase ori. În urmă cu doi ani, polițiștii arădeni au reușit să prindă spărgătorii, unul dintre ei mărturisind că este și autorul a trei dintre spargerile anterioare.

Cercetările polițiștilor au condus la ipoteza că hoții au intrat în Biserică în timpul slujbei de luni seara. N-au mai ieșit însă, ascunzându-se pe undeva, iar noaptea au acționat. Interesant este că au ieșit din incinta bisericii abia spre dimineață, folosind ușa din spate.

Pompierii opinează că pagubele ar fi putut fi mult mai mari dacă incendiul n-ar fi fost descoperit la timp. Administratorul a avut o prezență de spirit fantastică, reușind să stingă la timp flăcările care amenințau cel mai valoros bun al bisericii: iconostasul din lemn.

Foto: V. Musca

Studioul de televiziune RCS - cumpărat de Infoton

De ieri dimineață, studioul arădean de televiziune RCS aparține firmei „Infoton", al cărei director, acționar majoritar și administrator este ing. Emil Giurgiu. Proaspătul proprietar al studioului local de televiziune RCS ne-a declarat: **„Dacă am devenit proprietarul acestui studio, nu înseamnă că se va schimba ceva, neapărat, în modul său de funcționare. Se va păstra linia editorială de până acum, postul va rămâne unul echidistant; de asemenea, nimeni nu va trebui să plece. Am preluat întreg personalul, începând cu redactorii și cameramanii și terminând cu portarul".**

Referitor la interesul pe care un studio de televiziune îl poate reprezenta pentru un om de afaceri, Emil Giurgiu ne-a mărturisit: **„Și această achiziție, ca și altele pe care le-am făcut, reprezintă pentru mine (încă) o afacere. Or, în afaceri trebuie să câștigi. Consider că afacerile unui studio de televiziune, dacă sunt bine gestionate, pot fi aducătoare de profit. Se știe, în media se câștigă, se trăiește din publicitate".**

Eugenia Pantea

Milionarul în dolari și-a „revendicat" premiul

Câștigătorul arădean al marelui pot pus în joc de Loteria Română, la sfârșitul săptămânii trecute, s-a prezentat ieri, la București pentru a-și ridica cele 97,3 miliarde de lei.

Sub protecția anonimatului, fericitul milionar în dolari a declarat că nu este un jucător împătimit și intră într-o Agenție Loto doar când premiul pus în joc este foarte mare. La fel a făcut și acum, când a jucat șase numere și o variantă la Noroc, pentru care a plătit 51.000 de lei.

Deși nu s-au dat publicității prea multe date despre câștigător, se pare că acesta este din Arad, de profesie electrician și are în jur de 40 de ani.

S. Ambruș

Concluzii privind pierderile de apă rece

În urma analizei pierderilor de apă rece în anul 2004, la circa 200 de asociații de proprietari, Asociația pentru Protecția Consumatorilor Arad a concluzionat următoarele: Volumul pierderilor se cifrează între 40 și 100% din cosum!

În 75% din cazuri, pierderile se datorează scurgerilor mici, neînregistrate de contoarele de apartament, dar cumulate la contorul de branșament. Acestea se constată prin urmărirea contorului de branșament la o oră din noapte cu consum zero. Se recomandă înlocuirea vaselor WC cu clopot cu cele de construcție nouă.

În 20% din cazuri, pierderile se datorează erorilor de citire (montarea contorului de branșament în cămine insalubre și greu accesibile, nesimultaneitate la citire și neverificarea metrologică a contoarelor de apartament). Se va solicita furnizorului mutarea contorului de branșament într-un loc accesibil din subsolul blocului.

„În 5% din cazuri contoarele de branșament sunt defecte. Se va solicita verificarea și înlocuirea acestora. În final, mulțumim tuturor celor care au răspuns solicitării de a furniza date", a ținut să precizeze dl. ing. Gelu Florincaș, președintele Asociației pentru Protecția Consumatorilor Arad.

Subcomisarul Ioan Dascălu -noul șef al IPJ Arad?

Deși informația nu a fost confirmată în mod oficial nici de conducerea I.P.J. Arad și nici de Compartimentul de Presă din cadrul Inspectoratului General al Poliției, toate rumorile dau ca sigură reușita subcomisarului Ioan Dascălu, șeful Serviciului de Combatere a Crimei Organizate și Antidrog din cadrul IPJ Arad, pentru ocuparea fotoliului de inspector-șef al Poliției arădene. Concursul pentru ocuparea importantei funcții s-a finalizat ieri, însa datorită contestațiilor depuse de unii dintre contracandidații săi, rezultatul final se lasă așteptat.

E.Pantea

Un felnăcan a vrut să se arunce de pe discoteca din comună

Despre Emil Bănățan felnăcanii spun că are mai mulți ani de pușcărie decât de viață. Din cele 26 de primăveri, majoritatea au fost petrecute „la răcoare". Bărbatul s-a făcut vinovat pentru câteva furturi, așa că bănuielile polițiștilor cu privire la implicarea într-o infracțiune petrecută săptămâna trecută au fost - oarecum - întemeiate, mai ales că acesta îl cunoștea pe suspectul principal.

Totul a început vineri seara, când Emil a primit vizita vărului său din Variaș. Cei doi au ieșit în oraș, poposind într-un final la discoteca din comună. După câteva pahare, vărul felnăcanului s-a ridicat brusc de la masă și a plecat într-ale sale. Avea să fie prins de polițiști pe șoseaua dintre Felnac și Sâmpetru German, conducând o motocicletă pentru care nu avea acte. Vărul lui Emil a susținut că a cumpărat vehicolul cu două milioane de lei de la doi tineri din Felnac, însă cercetările organelor legii au demascat furtul. Făptașul s-a ales cu dosar penal, însă, polițiștii au făcut „imprudența" să-l ia la întrebări și pe Emil Bănățan. Acesta a dat explicații, ieri, chiar la postul de Poliție din localitate, însă tonul nu a fost tocmai amical. Simțindu-se vânat de ajutorul șefului de post, la plecare, bărbatul s-a stropit cu combustibil și s-a urcat pe acoperișul discotecii din comună, la 25-30 de metri înălțime, amenințând cu sinuciderea. Sătenii s-au adunat „ca la urs" la neobișnuitul eveniment, însă nici unul dintre cei prezenți, inclusiv concubina acestuia, nu au reușit să-l potolească pe Emil, a cărui brațe sângerau din pricina unor răni provocate voluntar cu cuțitul. A fost nevoie de intervenția viceprimarului Augustin Raștatter, care, în numai cinci minute, a reușit ce n-au izbutit ceilalți într-o jumătate de oră, adică să-l dea jos pe turbulent.

În urma unei discuții prin care Emil Bănățan a fost asigurat de polițiștii și viceprimarul din Felnac că nu e acuzat de nimic, spiritele s-au calmat. Sinucigașul a dat o simplă declarație în cazul furtului motocicletei și după ce a fost pansat de către medicul din comună, a plecat pe piciorele sale spre casă.

Călin Mnerie

Schimbări în vârf la DSV

Prin Ordinul 25104 al președintelui Agenției Sanitar Veterinare și pentru Siguranța Alimentelor, funcția de director executiv adjunct al DSV Arad este ocupată, la cerere, începând cu 1 aprilie a.c., de către dr. Sorin Iercan, (încă) director executiv al instituției amintite.

Printr-un alt ordin emis ieri, s-a decis ca fotoliul de director executiv al DSV Arad să fie ocupat de la 1 aprilie a.c. de către dr. Viorel Agud. Numirea pe post este temporară până la organizarea unui concurs.

M. Popescu

Vernisaj

Astăzi, la ora 17, are loc vernisajul expoziției personale a artistului GHEORGHE FICKL. Evenimentul se desfășoară la Galeria Națională DELTA.

Personalitate belgiană în domeniul textilelor

Doctor Honoris Causa al Universității „Aurel Vlaicu“

Lieva van Langenhove, profesor universitar dr. la Universitatea din Gent, Belgia, a fost ieri oaspetele Aradului. Cu acest prilej, Universitatea „Aurel Vlaicu" i-a conferit înalta distincție **Doctor Honoris Causa,** recunoscând-o drept o **„importantă personalitate din domeniul studiului textilelor".**

Desfășurată pentru întâia dată în Aula nouă a Complexului Universitar M., din cartierul Micălaca, ceremonia s-a bucurat de prezența unui numeros, dar select public, compus din cadre universitare și studenți.

După intonarea tradiționalelor „Gaudeamus" și „Tatăl Nostru" de către corul Facultății de teologie al Universității, prof. univ. dr. Lizica Mihuț, rectorul Universității „Aurel Vlaicu" a salutat-o pe distinsa invitată: **„Se întâmplă ca începutul de an să fie sub auspiciile textilelor. Iată că avem privilegiul de a o avea invitată pe prof. univ. dr. Lieva van Langenhove, pe care o salut și îi spun „Bun venit" la Universitatea noastră. Îl salutăm, de asemenea, și pe soțul domniei sale, care i-a fost mereu un sprijin și care a însoțit-o și astăzi. Domnia sa are un CV impresionant, parcurgând toate treptele carierei universitare, iar în acest moment, cum era în logica lucrurilor, conduce și doctorate. Toate aceste preocupări sunt, desigur, legate de domeniul textilelor."**

Am mai aflat de cercetările proeminentului oaspete în domeniul „textilelor inteligente" și de „aplicare a textilelor tehnice".

LAUDATIO în onoarea prof. univ. dr. Lieva van Langenhove a fost rostit de către conf. univ. dr. Mihaela Stănescu. Cu acest prilej am aflat că, încă de la început, sărbătorita a îmbinat munca de cercetare cu activitatea didactică, că este implicată în programe de masterat, că de o bună bucată de vreme conduce lucrări de doctorat, că este membru în comitetul de redacție al mai multor reviste de specialitate din lume, că dezvoltă o cercetare de pionierat în domeniul „textilelor inteligente" și, nu în ultimul rând, desigur, că s-a implicat, prin Universitatea din Gent, în trei proiecte de parteneriat cu Universitatea „Aurel Vlaicu" Arad.

Apoi, într-o manieră absolut spontană, și care a dat un farmec aparte întâlnirii, rectorul Universității „Aurel Vlaicu", **prof. univ. dr. Lizica Mihuț,** a aruncat mănușa în amfiteatru, provocându-i la cuvânt pe cei care, într-un fel sau altul, au știre de activitatea invitatei. Iată câteva scurte „logos"-uri: Conf. univ. dr. Alexandru Popa, specialist în domeniul textilelor, a opinat, în cunoștință de cauză, că **„activitatea acestei doamne se cuvine apreciată doar în superlative".** Conf. univ. Mircea Bucur, care a fost implicat în proiectele pomenite anterior și a lucrat la Universitatea din Gent, a ținut să-i mulțumească d-nei Lieva van Langenhove pentru receptivitatea de care a dat dovadă și, totodată, pentru ospitalitate. Conf. univ. dr. Nicolae Ghiță, un alt beneficiar al parteneriatului cu Universitatea din Gent: **„Pe lângă relațiile tehnice dezvoltate la Gent, am văzut că și noi, românii, ne putem integra în comunitatea științifică europeană".** Cum de altfel se și așteptase în secret doamna rector, scurta alocuțiune a conf univ. Dumitru Mărcuș, de la Facultatea de Științe Umaniste și Sociale, a fost memorabilă: **„Sunt surprins și onorat să vorbesc în acest context. Înțeleg abia acum că textilele pot fi și inteligente. Însă personal, optez, totuși, pentru inteligențele umane. Ca atare, optez pentru dr. Lieva van Langenhove".**

În continuare a avut loc ceremonia sobră a decernării înaltului titlu academic, **DOCTOR HONORIS CAUSA** și întregul amfiteatru a intonat „La mulți ani".

După ce sărbătorita a mulțumit, corul Facultății de Teologie Ortodoxă a cântat din nou „Gaudeamus" și „Cu noi este Dumnezeu" căci, după cum remarca rectorul Universității, **prof. univ. dr. Lizica Mihuț: „În aceste grele încercări avem nevoie, mai mult ca oricând, de o alianță cu EL".**

Vasile Sărăndan
Foto: Viorel Musca

Pașapoarte, la Chișineu-Criș

Astăzi, 30 martie a.c., cu începere de la orele 13,30, se va inaugura noul sediu al Serviciului Public Comunitar Local de Evidența Persoanelor al orașului Chișineu-Criș. Spațiul modern, pus la dispoziție de Consiliul Local și Primăria orașului Chișineu-Criș, permite deservirea civilizată a cetățenilor din oraș, dar și din alte zece localități din zonă.

Persoanele care locuiesc în acele localități și doresc eliberarea cărților de identitate, a cărților de alegător, a pașapoartelor turistice simple, respectiv solicită preschimbarea permiselor de conducere și a certificatelor de înmatriculare auto, se pot adresa acestui serviciu, care funcționează în incinta Primăriei orașului Chișineu-Criș.

E. Pantea

Societate comercială

Având ca și obiect de activitate prelucrarea lemnului - parchet, cherestea, la 50 km de Arad

Angajează:

• Director de producție cu pregătire și experiență în domeniu

Se oferă:
- salar atractiv
- locuință de serviciu, inclusiv pentru familie
- posibilități de afirmare pe plan profesional
- condiții optime de muncă

CV-urile se depun în Arad, str. Andrei Mureșanu nr. 21, între orele 9-17.

Informații la telefon 0257/256.193.
Vor fi solicitați pentru interviu doar candidații selecționați.

(0790975)

MIERCURI, 30 MARTIE 2005

TVR 1

7,00 Jurnalul TVR
7,45 Vot pentru București
7,50 Agenția 2 fără un sfert
9,20 Cinci minute de cultură
9,30 Teleshopping
10,00 Avanpremieră
10,10 Andy - o viață dublă - s.
11,00 Călătorii în lumi paralele - s., rel.
11,55 Euro-dispecer
12,00 Stele de cinci stele - rel.
13,00 Sănătate pentru toți - rel.
13,30 Desene animate
14,00 Jurnalul TVR
14,30 Teleshopping
15,00 Oameni ca noi
15,30 ... sed lex!
16,00 Conviețuiri
16,55 Armonii în natură - doc.
17,20 Vot pentru București
19,00 Jurnalul TVR * Sport * Meteo
20,20 Fotbal. Meci din preliminariile Campionatului Mondial 2006: **Macedonia - România - live**
23,30 Jurnalul TVR
0,00 Crime perfecte - s.
0,40 La amiază - western, SUA, 2000
2,05 Cinci minute de cultură
2,15 Jurnalul TVR - rel.

TVR 2

7,00 Insula piraților - s., rel.
7,30 Desene animate
8,00 Teleshopping
8,30 CeZar și Tipar
9,00 Sărută-mă, prostule! - s.
10,00 Tonomatul DP 2
11,30 Cinci minute de cultură
11,45 Pasiuni - s.
12,40 Euro-dispecer
12,45 Te vezi din Banat
13,30 Teleshopping
14,00 Desene animate
14,30 Insula piraților - s.
15,00 Împreună în Europa
16,00 Zona de conflict
16,30 Cinci minute de cultură
16,45 Jurnalul TVR
17,00 Panoramic sud-vest
17,30 Viața la țară
18,30 Știri regionale
19,00 Soția lui Lorenzo - s.
20,00 Dragul de Raymond - s.
20,30 Incursiune în muzeele de artă britanice - doc.
21,00 Omul între soft și moft
21,30 Jurnalul TVR
22,00 Jurnalul Euronews pentru România
22,15 Nero Wolfe și cercul misterioși - suspans, SUA, 2000
23,55 Colecționarul de suflete - s.
0,45 Dragul de Raymond - s., rel
1,15 Șoferul de autobuz - comedie, SUA, 1997
3,00 Soția lui Lorenzo - s., rel.

PRO TV

7,00 Știrile Pro TV - Ziarul dimineții tale * Ce se întâmplă doctore? * Horoscop
9,10 Omul care aduce cartea
9,15 Tânăr și neliniștit - s., rel.
10,00 Te votezi la Pro TV
11,15 Zâmbete într-o pastilă
12,15 La bloc - rel
13,00 Știrile Pro TV
13,30 De râsul lumii
14,00 Singur acasă 3 - f. rel.
16,00 Tânăr și neliniștit - s. (AP)
17,00 Știrile Pro TV * Sport * Vremea
17,45 Teo. Emisiune de divertisment
19,00 Știrile Pro TV * Sport * Vremea
20,15 Dragoste și trădare - acțiune, SUA, 2001
22,15 La bloc - s.
23,00 Știrile Pro TV
23,45 Prietenie pe muchie de cuțit - s.
0,45 Știrile Pro TV
1,45 Dragoste și trădare - f. rel.
3,30 Parte de carte - rel.
4,00 Prietenie pe muchie de cuțit - s., rel.
5,00 Doctorul de suflete - s., rel.

TV ACASĂ

7,00 Extravaganta Anastasia - s., rel.
8,15 Te voi învăța să iubești - s.,rel.
9,15 Rubi - s., rel.
11,15 Totul despre Camila - s.
12,15 Îngerul nopții - s.
13,15 Războinarea - s.
14,15 Pisica sălbatică - s.
15,30 Iubirea mea, păcatul - s.
17,30 Povești adevărate
17,55 Vremea de Acasă
18,00 Rețeta de Acasă
18,10 Gitanas - s. (AP)
19,15 Te voi învăța să iubești - s. (AP)
20,15 Rubi - s.
22,00 De 3 x femeie
0,00 Extravaganta Anastasia - s.
1,00 Războinarea - s., rel.
2,00 Povești adevărate - rel.
2,30 De 3 x femeie - rel.
4,30 Muzica de Acasă
4,45 Rețeta de Acasă - rel.
5,00 Povești adevărate - rel.
5,30 Iubirea mea, păcatul - s., rel.

HBO

8,00 Turneul de comedie „Blue Collar" - comedie, 2003 (AP)
9,50 Nebuni după cai - aventuri, 2001
11,20 Minerii din Pennsylvania - dramă, 2002 (AP)
12,50 Nopți albe - dramă, 1985 (AP)
15,05 Pisica doamnei Ashboro - aventuri, Canada, 2003
16,35 Epoca de gheață - animație, 2002
18,00 Cinema, cinema, cinema
18,30 Putem fi eroi - dramă, Suedia, 2002
20,00 Piraților din Caraibe: Blestemul Perlei Negre - aventuri, 2003 (AP)
22,20 Huff - s.
23,20 Destul! - dramă, 2002 (12)
1,15 Viață dublă - thriller, 2002 (16)

PRIMA TV

7,30 Esenzze - rel.
7,55 Sport cu Florentina
8,30 Sunset Beach - s., rel.
9,30 Dragoste și putere - s., rel.
10,00 Kensky Show - rel.
10,55 Clip art
11,00 Monica - rel.
12,00 Casa noastră - rel.
12,55 Bani la greu
13,50 Teleshopping
14,25 Sunset Beach - s.
15,25 Dragoste și putere - s.
15,50 Camera de râs
16,30 Trăsniți în NATO - s.
16,50 Kensky Show
18,00 Focus
19,00 Cronica cârcotașilor
21,00 Guiness - lumea recordurilor
21,45 Trăsniți în NATO - s.
22,30 Focus plus
23,15 Vedetă la măturică - rel.
0,15 Vindecări miraculoase - rel.
1,15 Șapte seri cu Adriana
1,45 Focus plus - rel.
2,30 Bani la greu
3,30 Clubul de noapte

ANTENA 1-TV ARAD

6,30 Știri Arad, sport, meteo - rel.
7,00 Observator
8,00 Canalul de știri
10,00 În gura presei - rel.
11,00 Știri Arad, sport, meteo - rel.
11,30 Emis. în lb. bulgară
12,00 Hercule - s.
13,00 Observator
13,45 Din dragoste - rel.
16,00 Observator
16,25 Știri TVA
16,45 Vivere - A trăi cu pasiune - s.
17,45 9595 - Te învață ce să faci
18,55 Meteo
19,00 Observator
19,45 Fiul meu, iubitul meu - dramă, SUA, 1997
21,30 Fotbal: **Olanda - Armenia** - live
23,30 Observator
0,00 Știri TVA
0,30 În gura presei
1,00 Concurs interactiv
2,00 Observator - rel.
3,00 Fiul meu, iubitul meu - f. rel.
4,30 Vivere - s., rel.
5,30 9595 - rel.

RCS

9,00 Avanpremieră RCS
9,02 Știri RCS 2 - rel.
9,30 Revista presei
10,00 Știri RCS - rel.
10,10 Emisiune în lb. maghiară
11,00 Știrile RCS - rel.
11,10 Lumea adâncurilor - doc.
11,30 Muzică populară
12,00 Știrile RCS - rel.
12,30 Revista presei - rel.
13,00 Știri RCS - rel.
13,10 Tipu de la cablu - rel.
13,40 Playabout - s.
14,00 Infotext - informativ
16,00 Știrile RCS
16,10 Minorități YU/D
17,00 Știrile RCS
17,10 Life magazin - p. I
18,00 Știrile RCS
18,30 Life magazin - p. a II-a
19,00 Știrile RCS
19,10 Mistere, farmece - doc.
19,30 Muzică populară
20,00 Știrile RCS
20,10 Atitudini - informativ
21,00 Știrile RCS
21,10 Playabout - s.
21,30 Tipu de la cablu - informativ
22,00 Știrile RCS
22,30 Atitudini - rel.
23,00 Știrile RCS
23,10 Atitudini - p. a II-a
23,30 Știrile naționale TVS
0,00 Infotext

B1 TV

7,00 Viața dimineața; 10,00 Euromaxx - rel.; 11,00 Euroblitz - Cinema - rel.; 11,30 Caleidoscop japonez; 11,50 Calendar ecumenic; 12,00 Știri; 12,30 Teleshopping; 13,00 Fan X; 13,50 Jet set; 14,30 Paranormal - doc.; 15,00 Teleshopping; 15,30 Euromaxx - doc.; 16,00 Euroblitz -doc.; 16,30 European Journal-doc.; **17,00 Două lozuri** - f. rel.; 19,00 Știrile naționale; 20,00 Top 50 - animale, vedete de televiziune; 22,00 Nașul; 23,45 Ediția de noapte; 0,45 Nașul - rel.; 2,30 Chat TV

TV SPORT

9,00 Știri sportive - din oră în oră; 9,10 Fotbal. Preliminarii CM 2006: Brazilia - Peru - rel.; 11,20 Snowboard - CM - rel.; 12,05 Patinaj. Stele pe gheață - rel.; 13.10 Legea pumnului - Box profesionist - rel.; 16,30 Copa Libertadores 2005 - rezumat; 17,00 Baschet masculin: Dinamo-Asesoft Ploiești - rel.; 18,30 Știrile TV Sport; 18,45 Handbal din Liga Campionilor; 20,30 Știrile TV Sport; 21,00 Faceți jocurile - pocher; 23,00 Local Kombat; 23,30 Știrile TV Sport; 0,00 Local Kombat; 1,00 Fotbal Anglia

Redacția Adevărul nu își asumă răspunderea pentru modificările ulterioare intervenite în programele TV

NATIONAL TV

7,00 Programul de știri N24; **10,00 Rebeca** - s.,rel.; 11,00 Teleshopping; 11,30 Documentare; 12,00 Agenția de turism; 12,30 Teleshopping; 13,30 Documentare; 14,00 Teleshopping; 14,30 Miezul problemei - rel.; 15,30 Fețe - Fețe; **16,30 Rebeca** - s.; 17,30 Hai la bere!; 18,30 24 de ore - Știri; 19,20 Sport la Național TV; 19,45 Țara lu' Papură Voună; 20,00 Academia Voună; 21,00 Miezul problemei; **22,00 Insula morții** - acțiune, SUA, 1990; 0,00 Naționalul la miezul nopții; **0,30 Cronici paranormale** - s.; **1,30 Insula morții** - f. rel.; 3,30 Hai la bere!; 4,30 24 de ore; 5,00 Programul de știri N24

REALITATEA

7,00 Realitatea de la 07; 8,45 Ziarul Realității; 10,00 Realitatea de la 10; 10,45 Ziarul Realității; 11,15 Arhitectonic - rel.; 12,00 Realitatea de la 12; 12,45 Ziarul Realității; 13,15 Vorba lu' Dinescu; 14,00 Realitatea de la 14; 15,15 Realitatea medicală; 16,00 Realitatea de la 16; 17,15 Arena media; 18,00 Realitatea de la 18; 18,45 Buletin de București; 20,15 Politică și realitate; 21,00 Realitatea de la 21; 21,45 Fillere; 22,00 Realitatea de la 22; 22,15 Zece și un sfert; 23,00 Realitatea de la 23; 23,15 Vorba lu' Dinescu; 0,00 Realitatea de la 00

PRO CINEMA

7,00 Rondul de dimineață; 10,00 Telehopping; **10,15 Batman** - s., rel.; 10,55 Apropo de ... mediabiz; **11,00 Noaptea fugarilor** - f. rel.; 12,55 Apropo de... vedete; **13,00 Câinele familiei** - s., 13,45 Teleshopping; **14,00 Cei mai frumoși ani** - s., rel.; 14,55 Apropo de... muzică; **15,00 Telefonul de la miezul nopții** - rel.; 15,55 Apropo de... cinema; 16,00 Teleshopping; **16,15 Telefonul de la miezul nopții** - f. rel.; **17,00 Cei mai frumoși ani** - s.; **18,00 Avalanșa** - act., SUA, 1999 (AP); **20,00 Terapie intensivă** - s. (AP); **22,00 C.I.A. - Nume de cod Alexa** - act., SUA, '92 (16); **0,00 Aici se află banii** - dramă, SUA, 2000 (12); **1,45 C.I.A. - Nume de cod Alexa** - f. rel.

La ședința ordinară de ieri a CLM Arad

Decizia de demolare a Stadionului CFR - amânată cu două zile

● Se anunță restructurări masive la S.C. TOP ● Adrian Nițu pleacă la București, Gheorghe Schill întărește rândurile puterii

☛ (Urmare din pagina 1)

Adică pe omul care - place sau nu - dă ora exactă în municipiul și județul nostru, în acest moment. Cu ce consecințe? Noi sperăm că bune pentru arădeni, mai ales că „Bucureștiul e cu noi!"

Restructurări masive la TOP

Făcând pe cârcotașii, consilierii din Opoziție, auto-declarați independenți, s-au legat de primarul Gheorghe Falcă și de aleșii care-l susțin pe acesta, cu privire la salariul „sfidător de mare" pe care-l are directorul de la TOP: „81 de milioane de lei pe lună e prea mult, unde s-a mai pomenit una ca asta!" Efectul de bumerang al acestei „diversiuni" încropite pe moment, nu a întârziat să apară. Primarul a punctat calm: 1. „Una ca asta" s-a pomenit în anii trecuți, actuala administrație nefăcând altceva decât să respecte actele normative de pe vremea lui Dorel Popa!. 2. Salariul viitorului director al TOP (care o fi acela) nu va fi de 81 de milioane de lei, ci la jumătate, cealaltă parte din bani urmând să o primească dacă va îndeplini criteriile de performanță, stabilite tot în anii trecuți! 3. Discuțiile acestea nu ar fi avut loc dacă, indemnizația directorului TOP era mai mică, iar criteriile de performanță în baza cărora a mai luat o primă de 12 salarii, erau mai ferme. 4. La TOP trebuie să aibă loc o „restructurare masivă", altfel nu vom putea face ordine și vom continua ca unitatea să fie performantă prin rezultatele economice, dar să nu deservească la standarde cetățenii, cum s-a întâmplat până acum"!, a conchis primarul.

După ce Gheorghe Falcă a retras de la acest punct aprobarea bugetului la Gospodărirea Comunală, proiectul de hotărâre ce viza stabilirea bugetelor regiilor din subordinea CLM, a trecut fără probleme.

Un fost consilier, devenit ...ministru

Un moment la fel de emoționant pentru asistență a fost anunțul făcut în plen de către consilierul PD **Adrian Nițu.** Vădit marcat, Adrian Nițu a urcat la tribună, luându-și rămas bun de la consilierii municipali, deoarece astăzi se va prezenta la Guvern pentru a-și prelua înalta funcție de secretar de stat: „Vreau să mulțumesc tuturor pentru colaborarea avută. Consider că acest consiliu este unul eficient. În aceste zile, Aradul are nevoie de acest lucru, deoarece avem o șansă istorică, poate una la un secol. Vreau, din funcția pe care o voi ocupa, să ajut cât mai mult Aradul!"

În aplauzele asistenței, Adrian Nițu a primit urări de bine de la toți consilierii. Inclusiv fostul primar Dorel Popa a mărturisit că dorește din tot sufletul ca echipa Seculici - Nițu să reușească să facă numai lucruri bune pentru municipiu.

Primarul Gheorghe Falcă a avut ultimul cuvânt: **„Tot ce am făcut azi, prin aprobarea planurilor zonale de urbanism pentru terenurile din jurul Aradului și tot ceea ce vom mai face, sunt hotărâri de mare viitor. Trăim într-o perioadă norocoasă, având ușile deschise până sus. Depinde doar de noi să facem proiecte bune, în interesul arădenilor!"**

Încheiem aici, dar nu înainte de a vă anunța că aleșii locali se vor întâlni mâine, din nou într-o ședință extraordinară în care se pare că stadiul CFR va fi trecut în ... amintire. De asemenea, o rectificare bugetară îi va liniști pe gardienii publici, ale căror contracte cu Primăria au fost prelungite până în ianuarie 2006, când va lua ființă, în cele din urmă, poliția comunitară...

Foto: Viorel Musca

Opoziția pe cont propriu sau de haiducie a fostei „triplete de aur" din vechiul mandat: Popa, Voicu, Borza.

Pe urmele Împușcatului

Accente

Sunt tot mai îndepărtați anii în care Ion Iliescu era adulat de marea majoritate a românilor. Dacă în 1990-1992 era speranța, nădejdea celor mulți, încetul cu încetul nădejdile s-au risipit. Sau, dacă ne gândim bine, nu chiar „încetul cu încetul". Deja în 1996, Ion Iliescu avea pierdute sprijinul, simpatia, încrederea majorității. L-a înfrânt Emil Constantinescu. Revenirea din 2000? A fost una deloc convingătoare. Mai mult a fost vorba de un succes de circumstanță. În turul al doilea, românii n-au votat atât pro Iliescu, cât au votat împotriva lui Corneliu Vadim Tudor. Cu Theodor Stolojan contracandidat în al doilea tur de scrutin, s-ar fi putut ca Ion Iliescu să nu mai ajungă la Cotroceni pentru încă patru ani. Prin urmare, capitalul de simpatie de care face uz și caz Iliescu nu este atât de important și de convingător pe cât își imaginează.

Că așa stau lucrurile se poate vedea și din antipatia în creștere continuă față de Ion Iliescu, față de încrâncenarea cu care se agață de prezent pentru a merge mai departe ca portdrapel. Al cui portdrapel? Al partidului pe care l-a creat, zice dumnealui, uitând că partidul nu mai este același, că PDSR este acum nu doar PSD, nu a schimbat doar niște cuvinte și inițialele acestora, ci a devenit mai curând un partid al celor mai tineri, mai dezinhibați, mai destupați la minte, mai deschiși la nou decât este veșnic dogmaticul Ion Iliescu, cel mereu temător în fața noului, în fața schimbărilor. Nu, Ion Iliescu nu mai poate fi creierul natural al PSD, nici portdrapelul, adică nici brațul acestuia. Cu atât mai puțin poate fi purtătorul de speranțe al poporului. O știu și o acceptă tot mai mulți, inclusiv mare parte dintre cei care l-au adulat la un moment dat, doar el nu vrea să accepte în ruptul capului și caută să ne convingă de contrariul, de faptul că țara și partidul au nevoie de vrednicia sa.

De care vrednicie, nu știm. Fiindcă au trecut mai bine de trei luni de viață parlamentară și nu l-am văzut pe Ion Iliescu o dată la tribună. Nu l-am văzut și nu l-am auzit să se comporte ca un adevărat lider de partid și de opoziție, cum se pretinde.

Accente

Nici o interpelare adresată actualului guvern, nici o luare de cuvânt. Nici măcar în presă - exceptând, desigur, bădărănia de a-și cere scuze măgarilor pentru faptul de a-i fi coborât la nivelul ziariștilor. Lui Ion Iliescu puțin îi pasă de „țară și popor". De când a ieșit pe poarta Cotrocenilor nu are decât un gând și o cauză: să pună mâna pe partid. Să rămână în prim-plan. Să fie tot numărul unu, la cel mai înalt nivel posibil - nu se mai poate în fruntea țării, atunci în fruntea celui mai important partid al țării. Este în această încrâncenare de-a ne vrea, deși nu-l vrem, simptomul unei boli incurabile. Este boala puterii, a nevoii patologice de a fi în față, de a păși printre cei care scandează și aplaudă. Cu ce sau, mai bine, cu cine seamănă oare, tot mai mult, Ion Iliescu?

Tristan Mihuța

Scrisoare din penitenciar

Apel de suflet

„Mă numesc Matei Victor, sunt din comuna Vladimirescu și v-aș ruga să-mi publicați, dacă se poate, acest Apel de suflet. Având în vedere că primăvara bate la ușă, iar comuna Vladimirescu și satele aparținătoare nu arată prea civilizat, ca simplu cetățean fac următoarele propuneri:

I. 1. Toți proprietarii de imobile să-și facă șanțuri de 50x50 cm, evazat și în linie dreaptă iar pământul rezultat din săpătură să fie depozitat în locuri autorizate de Primărie și nu aruncat la întâmplare. 2. Fiecare proprietar de imobil să-și execute trotuar de 1,2 m lățime pe frontul stradal cât îi aparține. 3. Fiecare să-și execute pod de acces în curte din tuburi de beton de 400 mm. 4. Să-și repare porțiunea de drum care-i aparține cu sprijinul Primăriei. 5. Să facă curățenie la stradă de câte ori e nevoie. 6. Să-și văruiască pomii la stradă pe o înălțime de 1 m, să facă toaletarea pomilor și să-i stropească împotriva omizilor. 7. Cei care dețin produse de balastieră la stradă, să le pună cât mai repede în operă, sau să le introducă în curte, pentru a nu deranja spațiul stradal. 8. Locatarii de la bloc să-și amenajeze cel mai frumos balcon și cel mai frumos spațiu verde în jurul blocului. 9. Părinții să-și educe copiii să nu mai arunce pe stradă ambalajele de la produsele alimentare etc.

II. Primăria să ia următoarele măsuri:

1. Să coordoneze, să verifice și să-i scutească de impozit pe cetățenii care și-au executat lucrările stradale și să-i oblige pe toți cetățenii care nu și-au executat aceste lucrări. 2. Să repare platforma din stația de tramvai. 3. Să planteze cutii pentru colectarea gunoaielor în locurile cu circulație mai densă. În parcurile existente să se amenajeze bănci și hinte pentru copii. 5. Să trimită delegați pe stradă, însoțiți de gardieni publici și să ia măsuri împotriva celor care fac murdărie pe stradă".

Matei Victor,
com. Vladimirescu

Iată o scrisoare de un foarte mare bun simț, ce dovedește că în jurul nostru există oameni care trăiesc și suferă pentru felul în care arată localitatea lor. În general, propunerile făcute sunt rezonabile și binevenite, mai puțin poate treaba cu obligația ca fiecare locuitor să repare drumul sau șoseaua care trece prin fața casei sale, sarcină care revine primăriilor și Consiliului Județean. Din motive pe care nu le mai discutăm. De asemenea, propunerea de scutire de impozit pentru cei care sunt buni gospodari este un lucru cu care și noi suntem de acord, doar că o asemenea propunere depășește puterile și competența primarului, multe dintre impozite fiind stabilite de către Guvern.

Să sperăm însă că îndemnurile d-lui Matei Victor atât către locuitorii comunei Vladimirescu cât și către Primărie vor găsi ecoul așteptat, noi propunându-ne să revenim cât mai curând pe urmele acestei scrisori.

Poșta redacției

Domnului primar al Aradului, Gheorghe Falcă

„Vă scriu această scrisoare sperând să luați în considerare cele scrise și să procedați la găsirea unei soluții temporare sau finale pentru problema mea care arată așa. În prezent sunt la închisoarea Tg. Jiu unde îmi execut ultima lună - mă eliberez pe 12 aprilie a.c. - dintr-o pedeapsă de 6 ani pentru furt, timp în care am rămas fără adăpost și fără nici un fel de posibilitate de a mă întreține în mod cinstit. Vă rog să analizați și să binevoiți a găsi - dacă se poate - o soluție la problemele mele, respectiv un adăpost și un loc de muncă undeva în Arad.

În principiu, plec de aici cu ideea de a trăi în mod cinstit de acum înainte, dar în cazul în care rămân pe stradă fără adăpost și fără hrana necesară întreținerii mele ce o să mai fac?! Vă rog ajutați-mă să redevin un cetățean cinstit al orașului Arad".

Cu speranțe,
Sandici Leon Constantin,
Penitenciarul Tg. Jiu

V-am publicat, cum vedeți scrisoarea, rămâne să vedem ce va hotărî și ce va putea face primarul.

I. Albu, Aleea Dezna nr. 4, Arad:

1. Nu știu cât de relevant este dacă Dimitrie Muscă a fost membru PCR. În fond, la fel de membru PCR au fost și alții, mai cu moț, precum, bunăoară, fostul președinte Emil Constantinescu, ceea ce nu l-a împiedicat să se declare mare anticomunist. 2. Aveți dreptate: din păcate și astăzi ca și pe vremea lui Ceaușescu nu poți apuca o funcție cât de cât dacă nu ești membru al unuia dintre partidele aflate la Putere. Culmea este că totul se face la vedere în numele unui așa-zis drept de succesiune... politică. Sau de algoritm, ca să folosim un termen la modă. Ne consolăm însă cu ideea - deși cam slabă consolare... - că nu sutem singurii și pe la case mai mari procedându-se cam tot la fel. Poate nu atât de apăsat ca la noi, dar trebuie să ne deosebim prin ceva, nu? 3. Vom relua cât de curând rubrica privind activitatea asociațiilor de proprietari.

Mircea Dorgoșan

„Ion Iliescu este așteptat în fruntea PSD”

interviu cu **Dan Matei Agaton,** secretar general al PSD

- PSD militează pentru reformă și întinerirea structurilor de conducere. Credeți că prin candidatura lui Ion Iliescu la șefia PSD se încurajează întinerirea partidului?

- Trebuie să privim lucrurile printr-o altfel de ordine. Există în Biroul Executiv Central al partidului o analiză și pregătim o hotărâre, prin care să impunem respectarea unor norme prevăzute de Internaționala Socialistă privind prezența masivă a tinerilor și femeilor în structurile de conducere ale partidului. Acest lucru s-a văzut și la Arad, unde au acces și tineri în conducerea municipală. Candidatura așteptată și anunțată a domnului președinte Ion Iliescu nu va schimba sub o formă sau alta structura de vârf din partid. Avem un grup parlamentar bine reprezentat de tineret, iar în organizațiile municipale și județene există o emulație din acest punct de vedere. Ion Iliescu este așteptat în fruntea PSD, mai ales că este fondatorul acestui partid și cred că este omul care a schimbat destinul în România. Prezența lui este firească, necesară și așteptată în funcția de președinte, dar acest lucru nu înseamnă că este exclus ca și alți lideri ai partidului să-și anunțe candidatura.

- Organizația locală a PSD Arad din localitatea Conop a remis un act prin care îl roagă pe Ion Iliescu să renunțe la candidatura pentru șefia partidului, deoarece ar duce la căderea PSD. În schimb, Ion Iliescu este propus pentru a ocupa funcția de președinte de onoare, iar Mircea Geoană este dorit președinte al partidului. Chiar dacă propunerea vine de la o organizație locală, proverbul „buturuga mică răstoarnă carul mare” poate fi valabil și în cazul lui Ion Iliescu?

- Fiecare poate să propună ceea ce dorește, dar am să le dau o veste proastă, deoarece statutul PSD nu prevede funcția de președinte de onoare. Modelul Vadim Tudor nu poate fi urmat în PSD. La Biroul Executiv Central s-a hotărât evidența funcțiilor de președinte, președinte executiv și secretar general. Domnul președinte Ion Iliescu a încurajat prezența mai multor candidaturi, inclusiv la funcția cea mai importantă din PSD, aceea de președinte al partidului.

- Cât timp credeți că vor mai exista scandaluri în PSD Arad?

- Noi am instalat echipa Muscă, care a primit două sarcini din partea președintelui, una de management politic și a doua să asigure organizarea de alegeri. Din acel moment, eu consider că lucrurile au intrat în starea de normalitate și adunările au început să se desfășoare normal. La municipiu s-a ales președinte un om bun și la Conferința Județeană va fi momentul terminus al acestei crize care a existat în PSD Arad. Participarea președintelui Ion Iliescu la lucrările Conferinței Județene demonstrează importanța pe care Delegația Permanentă o acordă organizației din Arad.

- Mai mulți membri PSD au rămas nedumeriți privind autosuspendarea celor patru consilieri.

- Nici nu există așa ceva în Statutul PSD. Ai intrat într-un partid pentru că te regăsești în aceea familie politică și îl părăsești atunci când nu te mai regăsești. Deci, ori îl părăsești, ori ești exclus. Autosuspendarea este o invenție la care a apelat Mischie și care nu a demonstrat un succes. Cred că demonstrează lipsa unei voințe politice și nu un gest politic.

- Dorel Popa a făcut acuzații grave la adresa lui Octav Cozmâncă privind atribuirea unor imobile sau spații comerciale și repartizarea de terenuri unei persoane „x” din conducerea centrală a PSD.

- Cred că aceste acuzații s-au făcut fără nici un suport și este lipsă de fair play politic să te arunci în acuzații atât de grave în absența unor probe. Am discutat cu Octav Cozmâncă și nici nu se pune problema ca el să fi intervenit pentru nu știu ce terenuri sau case. Cred că Dorel Popa era supărat și atunci caută vinovați în altă parte, dar ar trebui să caute vinovații acolo unde sunt.

- Dacă săptămâna viitoare ar avea loc alegeri anticipate, unde s-ar afla PSD?

- Alianța D.A. ar obține un scor electoral foarte bun. Este ceea ce sociologii numesc un vot inerțial. Suntem încă prea aproape de momentul alegerilor generale. Lumea mai are încă speranțe cu privire la succesul economic de dreapta, dar aceste speranțe și iluzii se

micșorează zi de zi. Se fac lucruri la limita legalității, dar prăbușirea nivelului de trai, care va urma în curând, va fi semnalul de schimbare de opțiune politică majoră în rândul populației. Dacă ar fi săptămâna viitoare alegerile, am pierde. PSD are un nucleu dur, care este situat undeva între 25 și 26%, dar nu este suficient pentru a forma un guvern. Nu uitați că PD avea la un moment dat 3% în sondaje, dar a demonstrat că este un partid puternic care a intrat în Parlament și a făcut o Alianță, care a câștigat alegerile.

- Va mai face PSD alianțe cu alte formațiuni politice după experiența cu PUR?

- În situații normale și la cicluri electorale de patru ani, nu cred că un singur partid ar putea să obțină majoritate absolută. Atunci apare necesitatea unor alianțe, dar acestea trebuie făcute după alegeri, deci postelectoral și nu preelectoral. Nimeni din PSD nu ar mai fi dispus astăzi la o alianță cu PUR sau cu altcineva.

- Care sunt în acest moment relațiile PSD cu Internaționala Socialistă?

- Cele mai bune cu putință. Am participat la Congresul din San Paolo când PSD a fost primit ca membru cu drepturi depline și la primirea de către Adrian Năstase a funcției de președinte al unei comisii din Internaționala Socialistă. Fapt inedit pentru un partid proaspăt intrat cu drepturi depline. Acum, poziția noastră este extrem de puternică și, spre deosebire de alte partide, care încă se cred social-democrate, noi nu negociem cu Partidul Popular European.

- Tot mai multe partide din România sunt interesate de acest curent popular.

- Vă rog să urmăriți cu atenție mișcările politice din zilele următoare, că vor mai apărea și alți pretendenți la curentul popular. A ajuns aproape o modă acest curent. Faptul că, din păcate, mult timp în România a lipsit familia creștin-democrată și creștin-democrații nu și-au regăsit echivalentul, care domină la ora actuală Parlamentul European, a determinat o serie de lideri mai mici sau mai mari, partide parlamentare sau neparlamentare să încerce să ocupe acest culoar lăsat liber odată cu prăbușirea, pe care eu o regret, a PNȚCD. De aici și până a ajunge să fi recunoscut ca apațínând unei familii politice europene este drum lung. Există proceduri îndelungate, iar noi am așteptat ani buni la porțile Internaționalei Socialiste. Am parcurs toate stagiile, de la observator până la membru cu drepturi depline. Peste toate, există o anumită neliniște la Bruxelles, prin existența a prea multe solicitări de a deveni popular. Ei sunt chiar într-o dilemă pentru că până acum un an nu exista nici o solicitare, iar acum sunt prea multe. Probabil, până la urmă se va naște un pol popular creștin-democrat puternic în România, dar va mai dura.

- Unde vedeți situat Partidul Democrat?

- Am înțeles că Fruză Verde are mandat să negocieze cu PPE viitorul apartenenței PD. Discuțiile recente nu au format speculațiile, care se fac privind eminența părăsire a PD din Internaționala Socialiastă, dar prezența pe liste comune a unei alianțe electorale și algoritmul cu care se împart funcțiile este mult prea mult pentru a mai crede că PD se mai regăsește în Internaționala Socialistă. În ultimii doi ani, nivelul de participare al PD la toate întâlnirile Internaționalei Socialiste au fost de rangul trei. Nici măcar un vicepreședinte al partidului, nu vorbim de președintele partidului, pe atunci Traian Băsescu, nu a participat la nici o reuniune, inclusiv la cea organizată la București. Acest lucru demonstrează că PD este hotărât să facă un pas la dreapta.

Daniel Albu
Foto. M. Szegö

Solidaritate şi competiţie

(Urmare din pagina 1)

Dacă în cazul solidarității se poate vorbi de o ideologie de stânga, în cazul competiției se vorbește despre ideologie de dreapta. Sunt cele două ideologii care au caracterizat ultima perioadă a dezvoltării omenirii. Chiar și azi în multe țări se mai face o **demarcație** netă între cele două ideologii, deși în societățile democratice (dacă se poate spune că există așa ceva) se încearcă împăcarea solidarității cu competiția. Societățile cele mai echilibrate sunt acelea unde acest lucru reușește.

Numai că tot istoria ne învață că nu prosperă societățile în care precumpănește solidaritatea, ci progresează acele societăți în care cuvântul cel mai greu îl are competiția. În secolul trecut, țara în care competiția a fost de departe la ea acasă a fost SUA. Progresul înregistrat de americani, generat de competiție, nu s-a lăsat așteptat. SUA a devenit, în timp, cea mai puternică țară din lume. În acest timp, Europa, ca să mai dau un exemplu, a experimentat tot felul de ideologii și doctrine de stânga - inclusiv comunismul - iar rezultatul este că, treptat a pierdut supremația în lume. Chiar și azi, mulți analiști din Occidentul european condamnă Europa pentru că practică o solidaritate **anacronică** în dauna competiției, care, în cadrul globalizării și mondializării devine tot mai acerbă. Europa stângistă promovează o săptămână de lucru din ce în ce mai scurtă. Este mai mult decât evident că într-un timp mai scurt se produce mai puțin. Același timp mai scurt are repercusiuni și asupra calității, dacă cerința este ca să rămână cantitatea aceeași. Europa, cu alte cuvinte, promovează lenea, o lene generată de o solidaritate greșit înțeleasă.

În același timp, în Asia se produce un fenomen care, la urma urmei, nu trebuie să mire pe nimeni. Asiaticii, prin spiritul lor specific de albine harnice și perseverente, consumă puțin și produc mult. Plusprodusul se transformă în bogăție. Boomul japonez, urmat de cel al tigrilor asiatici, iar acum de China este mai mult decât elocvent. Pentru asiatici, toată problema este ca acest boom să nu fie scăpat de sub control, în primul rând și, în al doilea rând, să nu fie contracarat cu mijloace perfide de către un Occident care simte cum scapă situația de sub control.

Polarizarea competiției pe zone a mai trezit Europa din letargie și crearea Uniunii Europene este o încercare de a răspunde cerințelor acestei competiții. Deocamdată, Europa se află într-o situație cel puțin paradoxală. Din punct de vedere militar, Europa se află în solidaritate cu SUA prin Tratatul Nord Atlantic, dar, în același timp, din punct de vedere economic, se află în competiție cu americanii. O competiție care nu de puține ori își arată colții. Să nu mergem mai departe de războiul din Irak. Germania și Franța, țări definitorii pentru U. E., au dezaprobat războiul SUA în Irak tocmai pentru că interesele lor în Irak intrau în competiție cu interesele americane.

Din păcate pentru europeni, aceștia încă depind în mare măsură de armele americane și se poate spune fără teama de a greși că Europa este departe de ceea ce se numește libertate de mișcare. Să mai adăugăm că jumătate din energia Occidentului provine dintr-o zonă **incertă** și am numit zona Mării Negre, căreia Traian Băsescu îi acordă, pe bună dreptate, atâta importanță. Iar fără energie, tehnologia actuală este un morman de fiare vechi.

Unde este România în toată această încrengătură de solidarități și competiții? Din punctul de vedere al solidarității externe, suntem pe cale de a fi în Uniunea Europeană, una dintre zonele economice mondiale definitorii. În mod inevitabil, competiția internă din cadrul U. E. ne va obliga la o competiție în propria țară, deoarece calitatea produsului românesc va concura cu calitatea produsului european. Mai mult, produsul european, pe care și România îl va produce, va trebui să concureze cu produsele din alte zone ale lumii. În același timp, produsul respectiv va trebui să fie mai bun (sau cel puțin la fel de bun), dar și mai ieftin decât produsul similar din alte zone. Și, în acest caz, dincolo de tehnologie, care ar putea fi aproximativ aceeași, **intervine omul prin modul de abordare a muncii.**

Or, ce pot spune românii despre felul cum abordează ideea de muncă?

Spuneam că europenii, afișând un spirit din ce în ce mai lipsit de pragmatism, apleacă prea mult urechea la ideologiile stângiste în care solidaritatea domină competiția. Trăim, din păcate, într-o lume în care cuvântul de ordine este competiția, nu solidaritatea. Europa, pentru a face față, va trebui să-și schimbe fundamental modul de abordare a celor două fenomene majore ale istoriei. Altfel va rămâne înafara istoriei. Recent, la Bruxelles, într-un miting de proporții, sindicatele, în spiritul pe care l-au promovat întotdeauna, militează, evident, pentru solidaritate, și nu pentru muncă și competiție.

România stă mult mai prost decât Europa. Dacă Europa își mai poate permite să facă nazuri în privința muncii - dar o poate face doar pe termen foarte scurt -, România este obligată să tragă cu dinții pentru a recupera cât de cât decalajele enorme dintre țara noastră și țările U.E. În mod normal, în România ar trebui să se lucreze și sâmbăta. Protestele sindicatelor în legătură cu proiectul noului Cod al Muncii se justifică doar în parte. Nimeni nu poate fi de acord cu legarea angajatului de glie, sau cu exploatarea acestuia de către angajator, dar nici viceversa nu este admis. Nici angajatorul nu poate fi la cheremul angajatului, așa cum se stipulează în vechiul Cod al Muncii. Se poate găsi o cale de compromis, un echilibru care să împace cele două părți. Problema fundamentală este ca angajatul să muncească și să-și primească răsplata în funcție de munca prestată. Nici mai mult, dar nici mai puțin. Vechiul principiu comunist - ei se fac să ne plătesc, noi ne facem că muncim - nu mai funcționează într-o societate concurențială. Or, la noi acest principiu încă mai funcționează și uneori chiar la societățile private.

Guvernul actual se pare că încearcă să pună accentul mai mult pe competiție, lucru care trebuia să se întâmple acum 15 ani. Dar mai bine mai târziu, decât niciodată. Dealtfel, nu există altă soluție, pentru că U.E. pune condiții care, cel puțin în aparență, nu se discută.

Un lucru este limpede: în condițiile lumii de astăzi fenomenul competiției domină de departe fenomenul solidarității. Vor reuși acele societăți care se vor adapta fenomenului dominant. Până acuma, cel puțin, nu se prea poate spune că România s-a străduit spre competiție. Iar despre solidaritate iarăși nu se poate spune mare lucru, pentru că nu am avut cu ce s-o satisfacem. Întotdeauna regula a fost: înainte competiția, apoi solidaritatea. Iar România nu poate face excepție de la regulă.

Creșterea struților - o afacere din care se câștigă... în timp

De aproximativ patru ani, o familie din localitatea Dorobanți se ocupă de creșterea struților, păsări destul de neobișnuite pentru țara noastră. De aceea ne-am fi așteptat ca proprietarul să fie un agricultor cu mulți ani de experiență în urmă, însă nu era deloc așa. Pentru că nu știau cum să câștige altfel un ban cinstit, Helena Torma, în vârstă de 36 de ani, împreună cu soțul ei s-au decis să investească în agricultură, și nu în orice fel de agricultură, ci tocmai într-o fermă de struți...

Cum a început totul...

Helena Torma își amintește că ideea cu creșterea puilor de struț a fost a soțului ei, care era șofer și lucra pentru o firmă de import-export. **„În Ungaria a văzut o astfel de fermă și atunci și-a zis că ar putea și el să facă o afacere din asta...”**, ne-a spus fermiera. După ce a studiat cum se încropește o astfel de afacere și cam cât ar putea să câștige din aceasta, s-a apucat de investit, mai ales că se informase că struții se pot adapta chiar și la noi în zonă.

Terenul pe care urma să amenajeze ferma îl avea deja în spatele casei, mai trebuia să cumpere struții. În 1 noiembrie, anul 2001, soții Torma și-au achiziționat 16 pui mici, care costau 30 de mii de forinți bucata. Creșterea struților nu era foarte costisitoare, mai ales că cei doi soți dețineau terenuri pe care cultivau cele necesare: grâu, orz, orzoaică, lucernă... **„Avem un hectar de pământ pe care cultivăm lucernă. Mai avem și 2,5 hectare pe care cultivăm orz, orzoaică, grâu...”**, ne-a spus **Helena Torma**. Struții se hrănesc cu cereale (păioase), care reprezintă 40 la sută din rația zilnică, diferența de 60 la sută din hrana lor fiind asigurată cu iarbă, pe timpul verii și fân, iarna.

Foto: Ștefan Matyas

Helena Torma, mândră de ferma ei

Au scăzut prețurile la jumătate

Dar, pentru că puii ajung la maturitate numai după trei ani și până atunci nu reușeau să scoată nici un profit, s-au gândit că ar fi mai bine să achiziționeze trei familii mari de struți, fiecare constând în câte două „găini” și un „cocoș”. Toate acestea au costat în jur de 4000 de euro. „Nu am avut mari bătăi de cap nici cu familiile de struți. La un moment dat, aveam 30 de struți. Nu este greu să-i întreții”, ne-a mai spus femeia. Struților nu li se face curățenie, fiind animale foarte curate, care nu miros și nu necesită condiții speciale de întreținere, o singură persoană poate face față la îngrijirea a 50 de struți. Așa că nu-i dau foarte mare bătaie de cap și se descurcă singură, neavând nevoie de angajați.

Nemulțumirea femeii constă în faptul că a scăzut prețul de vânzare al acestora: **„Când i-am achiziționat noi, era cam 1000 de euro un struț. Unde mai pui că și valuta era mai scumpă. Acum sunt 500 de euro bucata și valoarea unui euro a scăzut. Așa că, dacă i-aș vinde acum aș ieși în pierdere...”** **Helena Torma** spune că o femelă face de la 30 până la 60 de ouă în șase luni. Ouăle sunt duse la incubator, la Arad și se scot pui care sunt vânduți cu 100 de euro bucata. **„Primele patru și ultimele patru ouă nu le ducem la incubator pentru că nu suntem siguri că o să iasă ceva din ele...”**, ne-a mai spus fermiera.

„Un struț era să-mi mănânce telefonul mobil!”

De la struți se folosește aproape tot: carnea, pielea de pe corp și de pe picioare, penele, ouăle și cojile de ou. Fiecare dintre aceste produse are o piață propie, iar prin vânzarea unui struț viu către abator, problema găsirii clienților pentru aceste produse este rezolvată. În ceea ce privește vânzarea struților vii, aceasta se face la vârste diferite: pui, struți ajunși la vârsta de sacrificare, prereproducători și reproducători.

Un struț trăiește 70-80 de ani, ajunge la greutatea de 80-120 de kilograme și aleargă cu 60-80 de kilometri pe oră. **Helena Torma** ne-a mai spus că struților le place tot ceea ce este strălucitor. **„Mă prind cu ciocul de cercei, de inele... Într-o zi, soțul meu și-a lăsat mobilul în apropiere și un struț era să-l înghită. Noroc că l-a prins cu ciocul pe de-a latul și nu a putut să-l înghită, că altfel...”**, își amintește amuzată femeia.

Bogăția nu vine peste noapte

Produsele de struț sunt foarte scumpe și se adresează în general consumatorilor cu venituri peste medie, însă trebuie precizat că preparatele obținute din carne de struț sunt mult mai sănătoase decât produsele din carne de vită, porc sau pasăre, datorită lipsei aproape totale a grăsimilor și colesterolului.

Helena Torma spune că este destul de mulțumită de acestă afacere: **„Nu poți să spui că te îmbogățești peste noapte, însă, în timp, vin și banii...”**

Nadia Bodran
Florin Ghilință

La Conop

Jumătate din populație și-a plătit impozitul

În aceste luni, la Primăria din Conop s-a înregistrat o premieră: aproximativ 40% din populație și-a plătit taxele și impozitele locale, atât cele aferente primului trimestru cât și pentru întreg anul în curs. Chiar dacă reprezintă mai puțin de jumătate, este mai mult decât în anii precedenți când procentul nu a depășit 25%. Primarul **Petrică Moldovan** încearcă să-și explice succesul prin aceea că: **„Nu am majorat taxele și impozitele locale decât cu indicele de inflație. Apoi, am trimis casiera și agentul fiscal în fiecare dintre cele patru sate aparținătoare ca să nu mai vină lumea până aici.”** Așa încât, chiar dacă localnicii din Conop, Belotinț, Chelmac, Odvoș și Milova trăiesc, în marea lor majoritate, doar din agricultură, unii dintre ei s-au achitat cu cinste de atribuțiile cetățenești, aducând la bugetul local, în doar trei luni, aproape un miliard de lei. Mai mult ca oricând...

A. H.

Școala se mută în... Poștă

Cei peste cincizeci de copii preșcolari și elevi ai ciclului primar vor fi mutați în clădirea în care la ora actuală funcționează oficiul poștal. Aceasta este alternativa pentru care optează edilii comunei în cazul în care imobilul în care până acum funcționează școala va fi retrocedat proprietarilor de drept, în baza Legii 10.

„Noi ne opunem în instanță privind retrocedarea acestui imobil, cazul ajungând chiar la Curtea de Apel București. În procese ne susținem cauza instituției de interes public care funcționează aici. Nu noi suntem însă cei care dăm verdictul. În cazul în care instanța le va da și acum câștig de cauză, va trebui să renunțăm. În condițiile acestea, copiii vor fi mutați în actuala locație a Poștei pe care oricum trebuie să o renovăm, urmând ca oficiului poștal să îi găsim o altă locație”, precizează primarul Conopului, Petrică Moldovan.

M. Popescu

Pentru a scăpa de inundații

Valea Bârzavei va fi canalizată

Marea problemă a localnicilor din Bârzava este că, în fiecare primăvară și toamnă, pământurile aflate în imediata vecinătate a Văii Bârzavei sunt inundate și culturile compromise. Tocmai pentru a pune capăt acestei situații, noua administrație locală a inițiat un proiect de canalizare a Văii Bârzavei, astfel încât aproximativ 300 de hectare de teren arabil vor fi ferite de ape. **„Am atras fonduri guvernamentale și lucrările sunt în desfășurare. Au început din toamnă, dar, pe perioada iernii au fost sistate din cauza timpului nefavorabil. Imediat ce va permite timpul, însă, ele vor începe din nou și, sper ăm ca în doi ani să fie gata”**, aflăm de la **Nicolae Jimon**, primarul comunei Bârzava.

Acțiunea primăriei este benefică de două ori: în primul rând pentru că localnicii pot să-și lucreze pământul fără să le fie teamă că nu vor mai rămâne cu mare lucru, iar apoi, pentru că, automat, prețul terenului va crește semnificativ.

A. Hălmăgean

În agricultură

„Cumperi scump și vinzi ieftin”

Mihai C., 28 de ani, Odvoș

- Credeți că intrăm în Uniunea Europeană?

- Ar fi bine dacă am intra, dar în 2007 nu cred să se întâmple acest lucru.

- De ce?

- Nu suntem pregătiți. Acolo sunt alte norme, iar la noi trebuie schimbată mentalitatea.

- La ce vă referiți?

- Uitați-vă la mine. Stau acasă cu liceul terminat și nu mă angajează nimeni. Mai grav este că sunt mulți absolvenți de facultate care nu au de lucru. Totul merge pe relații și pe bani, nu pe competență.

- Și din ce trăiți?

- Din agricultură. Problema este, însă, că nici în acest domeniu nu ne ajută nimeni cu nimic. Tot ce cumperi e scump și tot ce vinzi e ieftin.

- Și atunci cu ce rămâneți?

- Norocul nostru este că avem utilaje acasă și nu mai plătim pe nimeni, dar dacă ar fi să plătești lucrările agricole nu ai mai rămâne cu nimic. Așa ne mai descurcăm.

- Nu v-ați gândit să plecați în străinătate?

- Pentru ce? Dacă vrei să câștigi o mie de euro și la țară o poți face. Numai să vrei...

Anca Hălmăgean
Foto: Viorel Musca

Dascălii din Vârfurile - criticați de consilieri

Ultima ședință a Consiliului Local Vârfurile nu a fost una obișnuită. La discuțiile consilierilor, care s-au axat în principal pe problemele școlii din Vârfurile, a participat și conducerea unității de învățământ. La solicitarea primarului Radu Giurgelea și a medicului Valerica Bărbulescu - care, în urma unui control efectuat în școală au constatat o serie de probleme - directoarea Valeria Iuga a prezentat consilierilor un raport. Acesta a cuprins modul în care au fost asigurate condițiile necesare procesului de învățământ și a stârnit discuții aprinse.

Dascălii au fost criticați de către consilieri și edili pentru proasta gospodărire. Astfel, o mare parte din lemne - asigurate de Primărie încă din vară - au rămas netăiate, sub cerul liber. Apoi, în mai multe săli de clasă sobele - din cauză că nu erau etanșate - scoteau fum, punând în pericol viața elevilor. În plus, viceprimarul Nicolae Petrișor a precizat că elevii din Vârfurile sunt slab pregătiți și din cauză că sunt dascăli care nu merg la ore.

„În acest an vom face lucrări de reparații la școala din Vârfurile. Vom schimba ușile, geamurile și vom introduce încălzire centrală”, a spus primarul Giurgelea. Acesta a promis că va rezolva și problema profesorului de sport, care în prezent locuiește în sala de sport.

Voicu Sida

Curățenie de primăvară la Compania de Transport Public

● Vor fi salubrizate tramvaiele, zona dintre linii și stațiile

Primăria Municipiului Arad, împreună cu Compania de Transport Public, a demarat un amplu program de reparații și salubrizare, denumit „primăvara 2005".

În cadrul proiectului, se urmăresc diverse reparații la vagoane și stații de tramvai, precum și salubrizarea mijloacelor de transport care, de multe ori, arată groaznic. Astfel, la vagoanele de tramvai se urmărește repararea capitonajelor, a scaunelor și podelelor deteriorate, fiind necesară înlocuirea a 380 m^2 de melamină (pentru 41 de vagoane); 321 m^2 de mușama și 325 m^2 de material textil (afe-

Foto: Viorel Musca

rente unui număr de 73 de vagoane de tramvai); 420 m^2 de cauciuc și 345 m^2 de plaaj (pentru un număr de 49 de vagoane de tramvai). Privind aceste date, te îngrozești cât de „civilizați" sunt arădenii care circulă cu tramvaiul și, în lipsă de activitate, până ajung la destinație, se ocupă cu distrugerea scaunelor sau cu scrisul pe pereții tramvaielor.

Alături de reparațiile amintite, cei de la CTP, la cererea Primăriei, au demarat și o amplă acțiune de salubrizare a tramvaielor, a stațiilor sau a zonei dintre linii, care arată și ele groaznic. De ce până acum nu s-a lucrat la aspectul tramvaielor sau al stațiilor? Răspunsul e foarte simplu. Pentru că cei din conducerea orașului și, poate, chiar a companiei de Transport Public, n-au circulat cu tramvaiul, astfel că nu aveau de unde să știe cât de neplăcută e, de cele mai multe ori, o astfel de plimbare. Inițiatorul proiectului de salubrizare generală la CTP este viceprimarul Tiberiu Dekany, iar ideea i-a venit după ... o plimbare cu tramvaiul. **„La un moment dat, s-au făcut în presă mai multe reportaje pe această temă și am decis să văd pe viu cum arată tramvaiele, stațiile, cum se desfășoară transportul în comun în municipiu. Am stat de vorbă cu oamenii care, culmea, nu mi-au pomenit de vechile probleme, întârzieri, frigul din vagoane, ci de mizeria din tramvaie și din stații. Când am discutat cu cei de la CTP, am constatat un lucru incredibil: vagoanele n-au fost spălate niciodată, ci doar se măturau podelele. În rest, nu se făcea nimic. Apoi, nu interesa pe nimeni mizeria adunată între liniile de tramvai, astfel că a fost nevoie să inițiem acest program, pentru că degeaba curățăm șoseaua, spațiile verzi, dacă vântul împrăștie toată mizeria dintre linii"**, spune Tiberiu Dekany.

Programul se va încheia în 1 aprilie, și mai cuprinde vopsirea stâlpilor rețelei de contact, schimbarea unor șine uzate, a unor aparate de cale, precum și decolmatarea liniei în zona Calea Radnei, Strada Pădurii și Strada Dunării.

Cosmin Mihuța

Bursa de Valori înregistrează scăderi dramatice

Bursa de Valori București a înregistrat, luni, cea mai mare scădere din acest an, prețul acțiunilor listate coborând, în medie, cu 9,78 la sută, pe fondul unei valori totale de tranzacționare de 231,478 miliarde lei, respectiv 6,35 milioane euro sau 8,21 milioane dolari.

Conform datelor publicate pe site-ul BVB la închiderea sesiunii, indicele compozit BET-C a scăzut cu 313,48 puncte (9,78 la sută) și s-a situat la 2.893,12 puncte. Indicele BET a coborât cu 569,32 puncte (11,22 la sută), ajungând la 4.504,47 puncte. Indicele ROTX a scăzut cu 1.139,62 puncte (11,29 la sută), până la 8.954,28 puncte, în timp ce indicele BET-FI a scăzut cu 2,734,96 puncte (11,62 la sută), până la 20.807,28 la sută.

Acțiunile Băncii Transilvania, cele mai lichide titluri de pe piața BVB la categoria I, au scăzut cu 13 la sută, Alro Slatina cu 10 la sută, BRD cu 12 la sută, Oltchim cu 15 la sută, Petrom cu 11 la sută.

Dintre SIF-uri, cel mai mult au scăzut acțiunile SIF 5 Oltenia, cu 13 la sută, iar la categoria a II-a acțiunile Electroputere - cu 15 la sută, iar Rompetrol Rafinare cu 12 la sută.

În ciuda acestor corecții negative, la fel de inexplicabile precum creșterile masive înregistrate de la începutul anului, piața românească de capital reprezintă încă, în opinia specialiștilor, o oportunitate de investiții, mai ales după scăderile de preț din ultima perioadă.

Există investitori care au intrat în piață atunci când Bursa era la momente de vârf și care acum înregistrează pierderi nete, dar și investitori care au vândut la primele semne de scădere, atunci când prețurile erau ridicate, și care acum cumpără gradual, la prețuri mai mici, pentru a-și reface portofoliile.

De asemenea, corecțiile de preț au loc pe fondul unor volume de tranzacționare mult sub media din primele două luni ale anului, ceea ce arată că există o stare de expectativă în piață.

La debusolarea multor investitori a contribuit, în mod semnificativ, și incertitudinea în ceea ce privește aplicarea impozitului pe câștigurile de capital, așteptându-se apariția în Monitorul Oficial a normelor metodologice.

C. Mihuța

Dispar 4000 de firme arădene

Din circa 15.000 de firme arădene care trebuia să solicite, conform Legii 359/2004, preschimbarea certificatului de înmatriculare și a celui de înregistrare fiscală, peste 4000 de firme nu au făcut această operațiune și sunt pe cale de a fi dizolvate sau radiate. Firmele aveau obligația, în baza legii, să-și preschimbe certificatele până la 31 decembrie 2004, termenul fiind amânat de mai multe ori. Radierea sau dizolvarea se va face de judecătorul delegat pe lângă Oficiul Registrului Comerțului. Acesta a publicat pe internet lista societăților care vor dispărea de pe piață. În județul Arad, lista cuprinde 3623 de societăți care nu și-au efectuat preschimbarea certificatului de înmatriculare și a celui de înregistrare fiscală cu noul certificat de înregistrare și care se dizolvă de drept. În plus, mai există o listă de 955 de societăți arădene pentru care există o hotărâre judecătorească privind constatarea dizolvării de drept în condițiile legii 359/2004.

Depunerea situațiilor financiare anuale pe 2003 - de urgență

Directorul ORC Arad, Simona Julean, atenționează comercianții care nu au depus situațiile financiare anuale corespunzătoare anului 2003 și anilor anteriori să se prezinte la Oficiul Registrului Comerțului cu copii de pe situațiile financiare anuale (bilanț contabil, contul de profit și pierderi, anexe, proces verbal al adunării generale, raportul administratorilor, raportul cenzorilor/auditorilor) și să solicite menționarea acestora în registrul comerțului. În caz contrar, Tribunalul poate pronunța dizolvarea judiciară a societăților comerciale care nu și-au respectat această obligație, la cererea oricărei persoane interesate, precum și a Oficiului Național al Registrului Comerțului.

Gerlinde Knap

DOBÂNZILE BANCARE în vigoare la 29.03.2005

Denumirea băncii	Suma minimă (lei)		Dobânda (% pe an)													
			Persoane fizice						Persoane juridice							
	Persoane fizice	Persoane juridice	la vedere	Pe termen de (luni) 1	2	3	6	9	12	la vedere	Pe termen de (luni) 1	2	3	6	9	12
BCR	-	25.000.000	0.25	9	-	9,10	9,25	10	10,25	0,25	9	-	9,10	9,25	10	10,25
BRD	1.500.000	5.000.000	0,25	9	-	9,5	9,5	9,5	9,75	0,25	8	-	8,5	8,5	8,5	8,75
San Paolo IMI Bank	3.000.000	50.000.000	1	10	10	10	9,5	9,5	9	1	10	10	10	9,5	9,5	9
B. Transilvania	1.000.000	25.000.000	0,5	9	–	9,5	9,5	10	10	0,5	9	–	9,5	9,5	10	10
BancPost	3.000.000	100.000.000	0	11,5	–	12	12	12,5	13	1	9	–	9	9,5	-	9,5
B. Carpatica	500.000	50.000.000	0,25	10,5	–	10,75	11	11	11,5	0,25	10,5	–	10,75	11	11	11,5
Alpha Bank	-	-	0,25	9	9	10	10	10	10	0,25	8	8	9	9	9	9
CREDITCOOP Ag.Arad	300.000	2.000.000	1	14	–	15	15	16	16	1	12	–	13	14	15	16
C. C. Mureşul	300.000	2.000.000	1	13	–	15	16	16	16	1	13	–	15	16	16	16
C. C. Phoenix	500.000	500.000	1	14	–	14	14	–	15	1	14	–	14	14	–	15

Doar 2% dintre patronii arădeni nu au depus fișele fiscale ale angajaților

Finanțele arădene au centralizat, la nivelul județului, datele referitoare la depunerea fișelor fiscale și declarațiilor informative, care au avut ca termen limită 28 februarie. Astfel, din cei 10.921 de angajatori (număr estimat) care aveau obligația depunerii **fișelor fiscale** ale angajaților, 10.662 au depus fișele, ceea ce reprezintă un grad de conformare de 97,6%. În ceea ce privește **declarațiile informative** (pentru venituri din drepturi de proprietate intelectuală, din vânzarea bunurilor în regim de consignație, din activități desfășurate în baza contractelor de agent, comision sau mandat comercial, ș.a.), toți angajatorii care aveau obligația depunerii lor, 94 la număr (de asemenea număr estimat), s-au conformat. **„La fel ca în anii precedenți, și acum s-a înregistrat un grad ridicat de conformare a agenților economici arădeni, spunem noi și datorită bunei informări de care aceștia au beneficiat, ca rezultat al colaborării dintre Finanțe și mass media arădeană. În perioada următoare, vom transmite notificări agenților economici care nu au depus fișele fiscale, urmând a fi aplicate sancțiunile legale, respectiv amendă între 5 și 10 milioane de lei"**, spune purtătorul de cuvânt al DGFP Arad, Călin Arusti.

G. K.

Birocrația, lipsa informației - obstacole în calea finanțării nerambursabile

● Aderarea la UE ar putea duce la închiderea a 25% din IMM-uri

Pentru a contribui la rezolvarea multiplelor probleme cu care se confruntă IMM-urile românești în perioada de pre-aderare la Uniunea Europeană, Consiliul Național al Întreprinderilor Private Mici și Mijlocii din România a efectuat recent un studiu, pentru a cunoaște **problemele referitoare la accesarea fondurilor nerambursabile** de către IMM-uri în România. În urma răspunsurilor primite de la întreprinzători s-a constatat că un procentaj foarte mare dintre respondenți (44,25%) nu cunosc criteriile pe baza cărora se acordă fondurile nerambursabile, 51,33% apreciază că acordarea acestora este relativ transparentă și numai 4,42% au declarat că gestionarea fondurilor nerambursabile este complet transparentă.

Conform aceluiași sondaj, alte obstacole indicate de întreprinzători în obținerea de finanțări nerambursabile au fost: proceduri birocratice și greoaie de gestionare (51,92%), informații insuficiente sau neadecvate (38,46%), programe neadecvate pentru IMM-uri (25%).

Firmele care au obținut finanțări nerambursabile au indicat ca principale obstacole în gestionarea fondurilor modificarea procedurilor cu efect retroactive (17,31%), precum și întârzierea plăților (17,31%).

„Pentru a elimina aceste obstacole, CNIPMMR a formulat câteva recomandări, care au fost înaintate reprezentanților finanțatorilor (Delegația Comisiei Europene în România, Agenția Națională pentru Întreprinderi Mici și Mijloci și Cooperație, Ministerul Integrării, Ministerul Muncii, Solidarității Sociale și Familiei, Ministerul Educației și Cercetării), dintre care amintim: diversificarea domeniilor de activitate pentru care se acordă fonduri nerambursabile; simplificarea documentației ce trebuie întocmită de către un IMM pentru a accesa fondurile nerambursabile; amplificarea transparenței în aplicarea procedurilor de evaluare a dosarelor întocmite pentru obținerea finanțării nerambursabile. În altă ordine de idei, problemele cu care s-au confruntat în ultima perioadă îmm-iștii (blocajul financiar, fluctuațiile cursului valutar, lipsa comenzilor, fiscalitatea excesivă, dificultăți cu încasarea creanțelor) nu sunt străine nici întreprinzătorilor arădeni", spune Mihaela Breaz, director executiv al filialei Arad a CNIPMMR.

O veste oarecum îmbucurătoare pentru IMM-uri este aceea că se va amâna cu o lună abrogarea facilității de deducere a 20% din valoarea de intrare a mijloacelor fixe. După regula „una caldă, alta rece", o veste nu prea îmbucurătoare pentru mulți întreprinzători este aceea că, dacă nu se vor pregăti eficient pentru a face față competiției de pe piața unică prin calitate la standarde europene, soarta lor va fi incertă.

Președintele CNIPMMR, Ovidiu Nicolescu, spune că intrarea în UE prezintă mari oportunități, dar și mari pericole. În primii trei ani după aderare, se estimează că un sfert din IMM-urile din România vor dispărea, căzând pradă concurenței de pe piața unică europeană agenții economici care activează în special în industria prelucrătoare și în servicii. Iar IMM-urile din Moldova vor avea cel mai mult de suferit, pe când cele din vestul țării vor putea rezista pentru că aici a pătruns mai ușor capitalul străin.

Gerlinde Knap

Invitatul nostru

Vali Miculescu: „Diferența de câteva mii de euro nu m-a împiedicat să aleg UTA”

– Vali, ai revenit din Ungaria, de la Elöre Bekescsaba, la UTA. De ce tocmai Aradul?

– În Ungaria am petrecut doi ani buni, frumoși. În ultimele luni, însă, au intervenit probleme financiare. Nu avea rost să rămân, dat fiind faptul că nici acum situația nu este diferită. Aștept să-mi primesc restanțele bănești, altfel clubul maghiar va fi depunctat de Federație. Am fost primul care mi-am introdus memoriu. Am optat pentru UTA deoarece am dorit să fiu mai aproape de casă. Mereu m-am simțit bine aici.

– Te-a curtat și Apulum Alba Iulia.

– Da, numai că diferența de câteva mii de euro nu a contat pentru mine. A contat, repet, că mă simt bine în Arad.

– Ce zici de UTA de astăzi?

– Ce să spun? Ne putem lupta cu oricare echipă din serie. Sper să câștigăm, dacă se poate, cât mai multe meciuri. Iar din vară, dacă se dorește să se facă treabă, rămân fără probleme la echipă.

– Până atunci ai contract.

– Exact. Sunt mulțumit de condițiile oferite. Relația cu publicul este specială, extraordinară. Și în trecut a fost așa, iar dacă jocul îmi va merge, nu văd de ce s-ar schimba datele problemei.

– Cu Deva ai ratat câteva ocazii...

– Am ratat cu toții. A fost vorba de ghinion. La Petroșani, cu Jiul, cred că s-ar putea întoarce roata.

– Apropo, cum vezi meciul?

– N-avem nimic de pierdut și moralul ne este chiar mai bun. Încercăm să câștigăm și să lăsăm o impresie favorabilă.

– O ultimă întrebare - ce părere ai despre concurența ivită pe posturile de atacanți?

– Este decizia antrenorului cine va juca și cine va rămâne pe bancă. Și Apostu, și Sântejudean sunt fotbaliști foarte buni. Probabil, vor fi folosiți prin rotație. Important este ca cei trimiși pe gazon să dea randament. Aceasta însemnând... goluri în porțile adverse.

Interviu realizat de
Adrian Hărțău
Foto: Viorel Musca

Astăzi, de la ora 21.00, în Macedonia

„Tricolorii” caută reabilitarea

După insuccesul de sâmbătă, de la București, contra Olandei, naționala de fotbal a României și-a diminuat, până aproape de zero, șansele de calificare la Campionatul Mondial de fotbal din Germania. Deja, s-a cerut și demisia selecționerului Pițurcă, iar în interiorul reprezentativei s-a iscat deja un scandal, între Contra și antrenor.

Astăzi, la Skopje, începând cu ora 21.00, va avea loc încă un meci din cadrul preliminariilor, Macedonia - România. Băieții lui Pițurcă vor căuta să se reabiliteze în acest meci, dar nu le va fi ușor, mai ales că moralul lor este la pământ. Vor lipsi Adrian Ilie și Mihăiță Pleșan, ambii accidentați, iar Contra ar putea apărea pe banca de rezerve.

În această situație, primul unsprezece al României ar arăta astfel: Lobonț - Ogăraru, Chivu, Rădoi, Rat - Fl. Petre, Ghioane, D. Munteanu, Pancu - V. Moldovan, Cristea.

Tot astăzi, în grupa I, din care face parte și reprezentativa noastră, se mai joacă partidele Andorra - Cehia și Olanda - Armenia.

Clasamentul „la zi”

1. Olanda	5	4	1	0	12-3	13p.
2. Cehia	5	4	0	1	10-5	12
3. România	6	3	1	2	10-7	10
4. Finlanda	6	3	0	3	13-10	9
5. Macedonia	6	1	2	3	6-7	5
6. Armenia	6	1	1	4	4-13	4
7. Andorra	6	1	1	4	3-13	4

Leo Sfâra

Confruntare pentru un loc pe podium

● Handbaliștii arădeni se duelează cu CSM Sebeș

După aproximativ patru săptămâni de pauză competițională, datorată unor turnee ale echipelor naționale, se reia eșalonul secund al sportului cu mingea pe semicerc. În această perioadă de repaus, echipa de handbal a orașului nostru a disputat un singur meci amical, la „Polivalentă”, în compania Universității Reșița, câștigată de echipa vizitatoare, ce activează în Liga Națională.

Astăzi, pentru că situația financiară nu le permite să plece decât în ziua jocului, în jurul orei 12, H. C. Arad se deplasează la Sebeș, pentru un meci în compania formației CSM din localitate. Se anunță o partidă aprigă, prin prisma faptului că se „ciocnesc” două echipe ce aspiră la locul trei al podiumului de premiere, când se va trage linie sezonului. Partenera de întrecere a handbaliștilor pregătiți de Pavel Crivăț ocupă - momentan - poziția a patra în clasament (16p), în timp ce arădenii staționează o treaptă mai sus, cu 17 puncte.

Meciul are loc de la ora 18, iar la final sportivii arădeni speră să iasă învin-gători, precum s-a întâmplat în prima parte a campionatului când au trecut de CSM Sebeș la patru goluri diferență, 27-23.

Următorul joc al H.C. Arad este programat pentru sâmbătă, la Sala Sporturilor „Victoria”, adversară fiindu-i H. C. Mehedinți.

Adela Ciolocoi

Sub panou

Mandache, la lotul U 18

Baschetbalistul arădean Andrei Mandache, de la LPS Arad, a fost cooptat în lotul național Under 18. El încheie chiar astăzi un cantonament de zece zile, efectuat în Oradea sub comanda antrenorilor Ioan Constantin și Florin Mirică.

A. H.

Medalie de aur la „europenele” de tenis de masă

Mihaela Șteff, Otilia Bădescu și Adriana Zamfir sunt artizanele unei performanțe de răsunet pentru tenisul de masă românesc. Sub culorile „națională” de senioare a țării noastre, acestea au avut o comportare excelentă la Campionatele Europene de la Aarhus (Danemarca). În semifinale, România a depășit, ieri dimineață, Slovenia cu scorul de 3-0, punctul hotărâtor fiind realizat de Zamfir, care s-a impus în fața Helenei Halas cu 3-2 (11-6, 7-11, 11-2, 5-11, 11-4). Cele trei jucătoare activează la grupări de pe Continent, iar în țară sunt legitimate, fără excepție, la C.S.M. Arad PAB România.

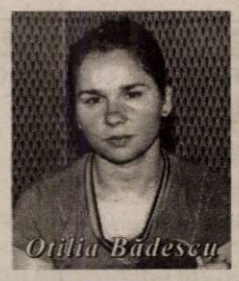

Aseară, în marea finală: România - Croația 3-2.

A. Hărțău

Gimnastica ritmică arădeană se pregătește pentru „naționale”

„Cupa C.S.M. PAB”, derulată zilele trecute la sala de jocuri sportive de pe strada Vasile Ureche, a constituit un moment de verificare a gimnasticii ritmice arădene înaintea Campionatului Național de copii (București, 22-24 aprilie). Rezultatele au trecut în planul secund, mai importantă a fost pregătirea propriu-zisă, realizată alături de fetițele de la CSȘ Reșița, ANEFS București, Blue Stars București și Art GYM Constanța. Sub comanda antrenoarei Daniela Chiriac, orașul nostru va avea drept reprezentante la „naționale”, echipa de categoria a IV-a, formată din Diana Neag, Flavia Ardelean, Flavia Micula, Lorena Stoj, Alexandra Morar și Nicoleta Vidac, dar și pe Simina Simceac, ultima urmând să fie aliniată la individual, categoria Mica gimnastă. La finalul competiției, primele clasate au fost răsplătite cu diplome și dulciuri.

A. Hărțău

Dan Cuedan - noul antrenor al Victoriei Nădlac

În urma egalului obținut de Universitatea Sibiu pe terenul Victoriei Nădlac, diriguitorii grupării de la vamă au decis să-i traseze un ultimatum antrenorului Sandu Gaica, obligat să câștige vineri la Curtici. Situația s-a schimbat însă în cursul zilei de ieri, când conducătorii divizionarei C s-au despărțit pe cale amiabilă de Gaica, instalându-l pe banca tehnică pe Dan Cuedan. Fost antrenor la UTA, ultima dată la Voința Mailat, Cuedan a mai antrenat echipa din Nădlac în urmă cu doi ani, când a pregătit terenul pentru promovarea în eșalonul al treilea.

Radu Romanescu

Olimpiada Națională a Sportului Școlar

● LPS Arad - la finala de baschet feminin

● Colegiul „Elena Ghiba Birta” - la cea masculină

Faza zonală a Olimpiadei Sportului Școlar, la baschet - gimnaziu - atât la feminin cât și la masculin, s-a derulat cu puțin timp în urmă, la sala „Decebal”. Reprezentantele orașului nostru, LPS Arad la fete și Colegiul Național „Elena Ghiba Birta” la băieți au încheiat pe prima poziție întrecerea, fără nici un insucces, obținând, astfel, calificarea la ultimul act al competiției

Rezultatele înregistrate pe parcursul a două zile, cât au ținut meciurile, sunt:

Feminin

Liceul Pedagogic Caransebeș - Colegiul Național „T. Maiorescu” Aiud 10-44, LPS Arad - C.N. „Decebal” Deva 61-27, C.N. „Decebal” Deva - Liceul Pedagogic Caransebeș 32-15, LPS Arad - C.N. „C.D. Loga” Timișoara 65-47, C.N. „C.D. „Loga” Timișoara - C.N. „Titu Maiorescu” Aiud 60-34, LPS Arad - Lic. Pedagogic Caransebeș 56-18, C.N. „C.D. Loga” Timișoara - Lic. Pedagogic Caransebeș 62-12, C. N. „T. Maiorescu” Aiud - C.N. „Decebal” Deva 48-27, LPS Arad - C.N. „T. Maiorescu” Aiud 58-34.

Clasament: 1. LPS Arad - 8p; 2. C. N. „C.D. Loga” Timișoara - 7p; 3. C. N. „Titu Maiorescu” Aiud - 6p; 4. C. N. „Decebal” Deva - 5p; 5. Liceul Pedagogic Caransebeș - 4p.

Masculin

Șc. Nr. 6 Reșița - Șc. „V. Goldiș” Alba Iulia 8-31, C. N. „Elena Ghiba Birta” Arad - Liceul Pedagogic Deva 48-25, C.N. „E.G. Birta” Arad - Șc. Nr. 6 Reșița 39-14, Liceul I.J.Calderon Timișoara - Liceul Pedagogic Deva 31-22, Liceul Calderon Timișoara - Șc. „V. Goldiș” Alba Iulia 25-21, Liceul Pedagogic Deva - Șc. Nr. 6 Reșița 48-10, Lic. Calderon Timișoara - Șc. nr. 6 Reșița 25-11, C.N. „E.G. Birta” Arad - Șc. „V. Goldiș” Alba Iulia 44-22, Șc. „V. Goldiș” Alba Iulia - Liceul Pedagogic Deva 19-39, Liceul Calderon Timișoara - C.N. „Ghiba Birta” Arad 21-47.

Clasament: 1. Colegiul Național „Elena Ghiba Birta” Arad - 8p; 2. Liceul Calderon Timișoara - 7p; 3. Liceul Pedagogic Deva - 6p; 4. Șc. „V. Goldiș Alba Iulia - 5p, 5. Șc. Nr. 6 Reșița - 4p

A. Ciolocoi

Jose Mourinho vrea să antreneze Portugalia înainte de retragerea din activitate

Antrenorul echipei engleze de fotbal Chelsea Londra, portughezul Jose Mourinho, a anunțat că și-ar dori să pregătească naționala lusitană înainte de retragerea din activitate, informează agenția Reuters.

Mourinho, în vârstă de 42 de ani, a făcut această afirmație la finalul vizitei de două zile pe care a efectuat-o în Israel, unde a promovat un program de pregătire pentru copii israelieni și palestinieni. Tehnicianul lui Chelsea a precizat că nu dorește să devină selecționer al Angliei, dar postul de antrenor al Portugaliei face parte planurile sale de viitor.

"Singurul lucru care mă mai interesează cu adevărat este să devin într-o zi antrenorul Portugaliei. Doresc să mai lucrez încă 13 ani și, dacă voi petrece patru dintre ei la naționala țării mele, înseamnă că mai am de stat 9 ani în fotbalul englez", a declarat Jose Mourinho. Acesta a exclus posibilitatea de a-l înlocui pe suedezul Sven Goran Eriksson pe banca tehnică a Angliei. "Acest post nu este pentru mine. În primul rând că acum naționala are un antrenor bun, iar atunci când Eriksson se va decide să plece, cred că va fi înlocuit cu un antrenor englez", a adăugat antrenorul lui Chelsea.

Transilvania General Import-Export

GIE

distribuitor al produselor Burger, Izvorul Minunilor, Scandic, etc.

ANGAJEAZĂ

AGENȚI VÂNZĂRI

Cerințe:
- studii medii (superioare constituie avantaj)
- experiență în vânzări min. 1 an
- disponibilitate pentru program prelungit
- dinamism, flexibilitate, promptitudine, seriozitate

Oferim:
- mașină de serviciu
- salariu motivant
- posibilitatea de a lucra într-o companie în plină ascensiune

ȘOFERI LIVRATORI

Cerințe:
- studii medii
- carnet de conducere categoria B-C
- disponibilitate pentru program prelungit
- seriozitate, dinamism, promptitudine

Oferim:
- salariu motivant
- posibilitatea de a conduce camioane noi: Mercedes sau Volvo
- posibilitatea de a lucra într-o companie în plină ascensiune

MANIPULANȚI

CV-urile se vor trimite la fax 274.228 până în data de 04.04.2005.

A se specifica postul pentru care se optează.

Vor fi anunțate doar persoanele selectate pentru interviu.

(COM./03.2005)

Primăria orașului Sântana

cu sediul în Sântana, str. Ghioceilor nr. 42, județul Arad

anunță scoaterea la concurs a unui post de

Șef Serviciu Financiar-Contabilitate

concurs care va avea loc în data de 11 mai 2005

TERMENUL LIMITĂ DE DEPUNERE A DOSARELOR PENTRU CONCURS ESTE: 20 APRILIE 2005.

Concursul se va desfășura la Primăria Sântana în data de 11 mai orele 10,00 proba scrisă - iar interviul în data de 12 mai orele 12,00.

INFORMAȚII SE POT OBȚINE LA SEDIUL PRIMĂRIEI SAU LA TELEFON 0257/462.082 SAU 0257/462.117. (COM./03.2005)

Primăria orașului Sântana

cu sediul în str. Ghioceilor, nr. 42, jud. Arad

anunță **LICITAȚIE PUBLICĂ** în baza O.G. nr. 92/2003 art. 157

ÎN DATA DE 08 APRILIE 2005 ORA 12,00

pentru următoarele bunuri mobile:

▪ tractor UTB Universal 650 M	51.000.000 lei
▪ motostivuitor UMT 3,2 t	29.000.000 lei
▪ mașină normală frezat cu ax vertical - 2 buc.	29.000.000 lei
▪ mașină de îndreptat	17.000.000 lei
▪ ferăstrău circular	16.000.000 lei
▪ mașină rindeluit la grosime - 2 buc.	14.000.000 lei
▪ agregat dimensionat panouri	80.000.000 lei
▪ mașină rindeluit la grosime	11.000.000 lei
▪ ferăstrău panglică	15.000.000 lei
▪ motor U 650	15.000.000 lei
▪ motoare 35 KW pentru gater	14.000.000 lei

Primar - Enache Viorel (com. /03.2005)

Vești bune de la RDS !

Noul serviciu CableLINK îți oferă TRAFIC NELIMITAT în Internet, viteză de până la 256 kbps și o LINIE TELEFONICĂ gratuită, cu multe minute incluse gratuit.

În plus, modemul îl primești gratuit în custodie.
Lățimea de bamdă variază în funcție de volumele de trafic atinse în timpul lunii.

Ai noul CableLINK ! Ce mai aștepți ?

CableLINK 100% internet 0% taxe telefonice

rds.LINK www.rdslink.ro

Arad: Piața Spitalului bl. 28, Piața Avram Iancu 8, Micălaca 337
tel: 0357/400.418, e-mail: arad@rdslink.ro

(C.344/2004)

PARCHET COVOARE LAMBRIURI UȘI

SEZONUL REDUCERILOR MASIVE

PROGES

pentru amenajări interioare

PARCHET LAMINAT

149.500 lei/mp*

14,95 lei/mp*

+ COVORAȘ INTRARE GRATUIT

Str. Dorobanți nr. 55, tel: 282.021

*Preț fără TVA (0.1084/2005)

CHF International Romania

Noi dam viata afacerii tale!

Credite pentru dezvoltarea afacerilor pentru firme private, asociatii familiale, persoane fizice autorizate, cu activitate in mediul rural si producatori agricoli (3710182)

Arad, str. Unirii nr.14, Tel/Fax: 281656, 214818, 214817
E-mail: chfar@chf.ro, www.chf.ro

A.F. FERMIERUL *Pecica*

VINDE URMĂTOARELE SEMINȚE:

- **Porumb HSSC-420 (saci de 20 și 10 kg)**
- **Floarea soarelui - Banat (saci de 10 kg)**
- **Ovăz**

INFORMAȚII LA TEL. 0740.013.984 SAU LA MAGAZIN ÎN PECICA, NR. 1070.

(0790970)

UNIVERSITATEA DE VEST „Vasile Goldiș" Arad

ANUNȚĂ SCOATEREA LA CONCURS

a posturilor de

- **INFORMATICIAN**
- **REFERENT RESURSE UMANE**

RELAȚII SUPLIMENTARE LA TEL. 285.891.

(com.03.2005)

s.c. Concorde Production SRL

cu sediul în Arad, str. Pășunii nr. 39, tel/fax 259951

DOREȘTE SĂ OBȚINĂ AUTORIZAȚIE DE MEDIU pentru punctul de lucru de la adresa de mai sus unde se desfășoară activitatea de **comerț** en gros + depozitare 5119 6312 în scopul de comerț, având ca principale faze ale procesului tehnologic următoarele: **depozitare**.

Măsuri de protecție a factorilor de mediu, **gestiune deșeuri**. ***Informațiile privind potențialul impact asupra mediului pot fi consultate la sediul Agenției de Protecție a Mediului Arad, Bd. Dragalina nr. 16, tel. 0257/280.331, tel/fax 0257/280.996.***

Observațiile publicului se primesc zilnic, la secretariatul Agenției de Protecție a Mediului Arad, Bd. Dragalina nr. 16, timp de zece zile lucrătoare după data publicării prezentului anunț. (0790997)

SC EXPERT SA

Lichidator judiciar al SC BECA TRADE SA Șofronea, anunță vânzarea conform Legii 64/95 prin licitație publică, deschisă, cu strigare a imobilului INTRAVILAN CU DOUA GRAJDURI situat în Șofronea, nr.637, jud. Arad în suprafață construita de 1608 mp (un grajd) respectiv 1.017 mp (al doilea grajd) , înscrise în CF 9751 Curtici. Terenul aferent imobilului nu este proprietatea SC BECA TRADE SA.

Prețul de pornire în licitație este de 10.207.813.500 lei la care se adaugă TVA.

Licitația va avea loc în data 19 Aprilie 2005, ora 12,00 la sediul societății EXPERT SA, din Arad, str. D.Bolintineanu nr.5.

Taxa de participare la licitație este de 1.000.000 lei.Costul caietului de sarcini este de 1.000.000 lei + TVA.Garanția pentru înscrierea în licitație este de 10% din valoarea de pornire.

Înscrierile, achitarea taxei de participare și a garanției la licitație se pot efectua până în data de 19 Aprilie 2005, ora 11.00.

Relații la tel. 0722-343.782 dna Anghel Dana sau zilnic între orele 9,30-15,30 la sediul societății administratorului judiciar, tel. 259.740. (C.A.1035/2005)

s.c. General Customs Builder SRL

ARAD, STR. GEORGE BARIȚIU NR. 17

Angajează

- **inginer constructor**
- **inginer mecanic**

(condiții: cunoștințe operare PC, Autocad și a unei limbi străine engleză sau italiană)

- **lăcătuși construcții metalice**
- **muncitori necalificați**

Informații suplimentare între orele 8-16, în Arad, str. Gh. Barițiu nr. 17, tel.: 0257-210.260, 0788-219098. (com.03.2005)

COOPERATIVA DE CONSUM CHIȘINEU-CRIȘ

scoate la licitație pentru vânzare:

- ▲ Spațiu depozitare și șopron 208 mp, situat in Chișineu-Criș str.Înfrățirii nr.50
- ▲ Mașină de cusut industrială 2 buc
- ▲ Mașină de cusut blană 1 buc

Licitația va avea loc în data de 7 aprilie 2005 la orele 10,00 la sediul Cooperativei de Consum din Chișineu-Criș str.Înfrățirii nr.50.

Informații suplimentare la sediul unității, tel.:0257-350 469. (com.160/Ag Criș)

Mercedes-Benz

AutoSchunn Partener autorizat DaimlerChrysler Arad / Hunedoara

Organizeaza interviu pentru ocuparea posturilor de:

TINICHIGII ȘI VOPSITORI AUTO

Cerinte:

- Studii de specialitate;
- Experienta in domeniu;
- Profesionalism, seriozitate, implicare;
- Permis de conducere - cat. B.

OFERIM Pachet salarial atractiv - in functie de realizari;
Dotare tehnica la cele mai inalte standarde;
Cursuri de perfectionare profesionala gratuite.

CV-ul și scrisoarea de intenție se depun la sediul firmei sau prin e-mail la adresa alina.sighete@auto-schunn.ro.Doar persoanele selectate vor fi anunțate telefonic.

AutoSchunn Micalaca Est DN 7 FN * tel: 0257 / 286680, fax: 0257 / 281474 (1100/2005)

Aquila & Seca Group SRL

ANGAJEAZĂ

- **Agenți comerciali**
- **Gestionar**
- **Primitor-distribuitor (manipulant)**
- **Șofer-livrator**

CONDIȚII: EXPERIENȚĂ ÎN DOMENIU

INFORMAȚII LA TEL/FAX 0257/349.770

CV la e-mail: arad@aquila.ro (0790998)

Direcția Sanitară Veterinară și pentru Siguranța Alimentelor Arad

cod fiscal 3519852, Arad, Calea Bodrogului nr. 22
telefon/fax 0257-281.925, 0257-280760

DOREȘTE SĂ ÎNCHIRIEZE SPAȚIU

ÎN LOCALITATEA PECICA, județul Arad

suprafața 10-20 mp, cu acces separat și cu utilități: (curent, grup sanitar, eventual încălzire) destinație activități de birou. (com./03.2005)

SC EXPERT SA, administrator judiciar al SC ARIA SA, anunță vânzarea conform Legii 64/1995, prin licitație publică deschisă, cu strigare a amplasamentului deținut de SC ARIA SA în Buteni nr. 391/A compus din : teren 5500 mp, sediu administrativ, moară (împreună cu utilajele aferente : moară grâu și moară porumb), fabrică de pâine, spații comerciale, magazie unelte, atelier mecanic la prețul de **9.088.200.000 lei**. La prețul menționat se adaugă TVA.

Garanția pentru participare la licitație este de 10% din valoarea de pornire a bunurilor.

Contravaloarea caietului de sarcini pentru imobilul menționat este de 1.500.000 lei.

Activul poate fi vizitat în Buteni nr. 391/A, jud. Arad.

Licitația va avea loc la data de 28.04.2005, ora 12.00 la sediul SC ARIA SA, situat în Buteni, jud. Arad.

Caietul de sarcini poate fi achiziționat zilnic, la sediul SC ARIA SA și consultat la SC EXPERT SA din Arad, str. D. Bolintineanu, nr. 5.

Înscrierile, achiziționarea caietelor de sarcini și achitarea garanției de înscriere la licitație se pot efectua până la data de **28.04.2005** ora licitației.

Relații la sediul SC EXPERT SA, tel. 0257/259740, d-na Molnar Adriana, d-șoara Codilean Mariana. (C.A.1035/2005)

Vin sărbătorile!

ELLIS se gândește la tine!

În perioada 17 martie - 31 aprilie
zilnic între orele 10 - 19

SUPEROFERTĂ DE PAȘTI

LA MAGAZINUL NR. 2
Str. LUCIAN BLAGA NR.1

REDUCERI însemnate la modelele din COLECȚIILE **ELLIS**

PREȚURI ÎNTRE
100.000 lei (10 lei noi) - 790.000 lei (79 lei noi)

(COM./03.2005)

---

s.c. **Aboriginal** SRL

abOriginal® australian feeling

ANGAJEAZĂ
tineri cu experiență pentru:
• șef magazin • locțiitor șef magazin • vânzători

CERINȚE: experiență în vânzări cu amănuntul, haine street wear, cunoașterea limbii maghiare, engleze.

TRIMITEȚI CV LA FAX 0259-435.974
informații suplimentare la tel 0722.265.541
www.aboriginal-fashion.com
e-mail: info@aboriginal-fashion.com

(0070/956)

Credite în euro pentru micro-întreprinderi și profesiuni liberale

Fondul Româno-German în colaborare cu BRD-GSG a lansat un nou tip de credite special pentru micro-întreprinderi (maxim **10** angajați și activitate neîntreruptă în ultimele **6 luni**) și persoane fizice autorizate: profesii liberale și alte persoane cu autorizații de funcționare (asociații familiale, persoane fizice independente, producători agricoli, taximetriști, etc.).

Creditul oferă posibilitatea finanțării capitalului de lucru (cumpărarea de materii prime, mărfuri și alte aprivizionări) și a proiectelor de investiții și modernizare (echipamente, mașini, mobilier, instalații, construcții, terenuri, renovarea și/sau amenajarea spațiilor de lucru și a unităților de producție).

Valoarea finanțării pornește de la **500** EURO și poate ajunge până la **60.000** EURO. Termenul de rambursare este cuprins între **3 luni** și **24 luni.**

BRD oferă un **răspuns imediat** la cererea de finanțare astfel încât termenul de finalizare a analizei să nu depășească **5 zile**.

Pentru obținerea mai multor informații puteți contacta consilierii de clientelă BRD-FRG care vă stau la dispoziție cu detalii referitoare la această ofertă la BRD Sucursala Arad (Bv. Revoluției 5-7) la etajul II sau la următorul număr de telefon: **0257-207.244.**

(com./03.2005)

Vindem en-gros hârtie albă de ziar (în role mici) **pentru ambalaj.**

Preț avantajos,negociabil în funcție de cantitate.

INFORMAȚII LA redacția „Adevărul" B-dul Revoluției nr. 81 sau la telefon 281.797 zilnic între orele 8-16.

---

s.c. **SUNTECH** S.R.L.

EXECUTĂ ȘI MONTEAZĂ

JALUZELE

- Orizontale de la 290.000 | 29 lei/mp + tva
- Verticale (stofă) de la 180.000 | 18 lei/mp + tva
- Rulouri geam exterioare de la 630.000 | 63 lei/mp + tva
- Uși pliante de la 1.275.000 | 127,5 lei + tva

Reducere 20%

Telefoane **0743.119.676**

Prețuri speciale, calitate, eleganță

(COM./03.2005)

DECOLAND

CONSTRUIESTE-TI VISUL

GRESIE FAIANTA
ADEZIVI VOPSELE
SCULE BATERII
CAZI CABINE DUS
SETURI BAIE USI
PARCHET ELECTRICE
HOTE CHIUVETE INOX

Mobilier

TRANSPORT GRATUIT !!!
RATE IN MAGAZIN FARA AVANS!!!

(C.A.1127/2005)

ANGAJAM:
Secretară

CONDITII:
-cunostinte contabilitate primara
-abilitati operare PC
-disponibilitate la program prelungit
-carnet de conducere categoria B

CV-urile se depun la sediul firmei
Calea A. Vlaicu 28-32 Tel.: 347 922, 0741 159 991

Primăria comunei Vladimirescu

ORGANIZEAZĂ ÎN DATA DE 19.04.2005, ORA 13,00, la sediul Primăriei din Vladimirescu, str. Revoluției nr. 4

LICITAȚIE PUBLICĂ CU STRIGARE

pentru **VÂNZAREA A PATRU PARCELE** situate în „Zona industrială" a localității Vladimirescu, pentru producție și prestări servicii.

Utilități în zonă: electric, apă, gaz, canalizare.

Caietul de sarcini se poate procura contra cost, începând cu data de 04.04.2005, până la data de 18.04.2005 oara 15,00, de la sediul Primăriei Vladimirescu.

Relații la telefon 514.902 sau la sediul Primăriei.

(com./03.2005)

ARTE ARAD

Angajează:

RESPONSABIL PERSONAL

Cerințe:
- experiență de lucru minim 2 ani în domeniu (salarizare, formalități legate de evidența personalului)
- abilități de comunicare
- capacitatea de a lucra în echipă
- cunoștințe de limba engleză
- operare PC

CONFECȚIONERE

Cerințe:
- experiență de lucru la mașini de cusut minimum 3 luni

Oferim:
- salariu atractiv, motivațional
- tichete de masă
- mediu de lucru la standarde occidentale

Cei interesați sunt rugați să trimită CV-ul la numărul 0257/229.003 sau sunt așteptați la sediul nostru din strada Poetului, nr. 1/C. (Incinta UTA)
Informații suplimentare la telefon 0257-229.002.

(C.A.357/2004)

ANIVERSĂRI

45 de primăveri și un călduros
LA MULȚI ANI!,
cu toată dragostea pentru
SELEJAN GHEORGHE
din partea fiicelor MONICA și FLORINA. (7257)

De ziua nașterii tale și aniversarea celor 15 ani pentru
MIHAI TĂMAȘ,
din SÂNTANA,
îți urăm sănătate, bucurii, noroc și Bunul Dumnezeu să-ți dea tot binele din lume.
„LA MULȚI ANI!"
din partea celor dragi: mami, bunu și buni. (Ag. Sânmtana, 93)

VÂNZĂRI APARTAMENTE O CAMERĂ

Vând apartament 1 cameră, ușă metalică, termopan, termotecă pe gaz, balcon, Vlaicu, et. 7/8, preț 27.500 Eu, negociabil. Informații 0741.051.659. (6916)

Vând urgent garsonieră confort I, Micălaca (Miorița), balcon închis, curată, locuibilă imediat, preț 20.900 EU negociabil. Telefon 277282. (7002)

Vând apartament 1 cameră 49 mp, etaj intermediar, Micălaca 500, 22.000 EU. Telefon 0744.542.931; 279718. (7008)

Vând apartament 1 cameră, 45 mp, Boul Roșu. Telefon 0726.289.694. (7011)

Vând garsonieră confort II, str. Ursului, bloc 2, etaj 1. Telefon 0723.883.330. (7068)

Vând garsonieră, confort I, Micalaca (Orizont), etaj 2, ușă stejar, gresie, faianță, balcon închis, contorizat, interfon, preț 21.000 Euro. Telefon 0722.389.000. (7075)

Vând garsonieră Confecții, etaj 4/4, preț 17.500 EU. Telefon 0724.353.437. (7129)

Vând garsonieră, confort I, Confecții, 19.300 Euro, negociabil. Telefon 243130. (7185)

Vând apartament 1 cameră, ultracentral, baie cu cadă, suprafață 44 mp, preț 34.000 Euro, negociabil. Telefon 0257/256353; 0745.370.916. (7215)

Vând apartament 1 cameră, Confecții, amenajat, 23.500 Eu, negociabil. Telefon 229082, 0741.479.006. (7230)

VÂNZĂRI APARTAMENTE DOUĂ CAMERE

Vând apartament 2 camere + cameră-hol, 2 băi, bucătărie, terasă-colnă metal, gaz, apă caldă-rece, cumpărat, achitat în 1998, intabulat, CF fără sarcini, Sebeșului 11 (Ion Georgescu), 21.500 Eu. Telefon 0745.420.548 (6769)

Vând apartament 2 camere, ultracentral, et. 1, fără Legea 112, 90 mp, neamenajat. Telefon 0743.416.989. (6739)

Vând apartament 2 camere, decomandat, Miorița, etaj 4/4, ocupabil imediat, preț 31.000 Euro. Telefon 255393; 0724.347.972; 0744.315.889. (6698)

Vând urgent apartament 2 camere, Vasile Milea. Telefon 0723.308.286. (7011)

Vând apartament 2 camere, zona 700 (lângă Orizont), parțial finisat, bucătăria modificată, contorizat apă caldă, apă rece, preț 31.000 Euro, negociabil. Telefon 263422; 0743.089.319. (7082)

Vând apartament 2 camere, cf. 1, Podgoria, et. 3. Telefon 230109. (6534)

Vând apartament 2 camere, Vlaicu, parter, recent renovat, 24.600 EU. Telefon 271890, 0722.249.519. (Ag. UTA, 380)

Vând apartament 2 camere, proprietate, ultracentral, parter, ideal birouri, locuit, 33.000 Euro. Telefon 0742.781.651. (7161)

Vând apartament compus din 2 camere plus dependințe, str. Dornei. Informații telefon 0256/434490; 0723.042.286. (7177)

Vând apartament 2 camere, confort I, Calea Romanilor, etaj 10, contorizat, preț 28.500 Euro. Telefon 284646. (7194)

Vând apartament în bloc nou, zona Spitalului Județean, suprafețe utile 65 și 75 mp, termotecă, geamuri termopan, faianță, gresie, prețuri 33.000 și 38.000 Euro. Telefon 213113; 0744.584.880. (7199)

Vând apartament 2 camere, etaj 2, decomandat, amenajat, Grădiște, preț 33.900 Euro. Telefon 0744.335.899; 231137. (7211)

Vând apartament 2 camere, la 2 km de Arad spre Timișoara, superamenajat sau schimb cu garsonieră cf. I-II, preț 26.000 Eu. Telefon 259090, 0722.349.092. (7237)

Vând apartament 2 camere, decomandat, balcon, amenajat recent, zona Aradul Nou. Telefon 278810, 0742.633.967, 288451. (7267)

VÂNZĂRI APARTAMENTE TREI CAMERE

Vând apartament 3 camere, Alfa, parțial mobilat, utilat, preț 37.500 Eu, negociabil. Telefon 0257-258585, 0724.230.589. (6769)

Vând apartament 3 camere zonă ultracentrală, etaj 3, climă, termopane, vedere spre Bulevard, 52.500. Telefon 289544, 0740.249.544. (6810)

Vând apartament 3 camere, decomandat, 2 băi, 2 balcoane, îmbunătățit + garaj, Orizont - Micălaca. Telefon 279548; 0723.213.287. (6920)

Vând urgent apartament 3 camere, Alfa, etaj 1, 3 balcoane, negociabil. Accept credit ipotecar. Telefon 0257/214424; 0788.456.582. (6929)

Vând apartament 3 camere, semidecomandat, confort II, etaj 4/4, Intim, amenajat modern, preț 37.000 Euro. Telefon 255393; 0724.347.972; 0744.315.889. (6698)

Vând apartament 3 camere, decomandat, 3 balcoane, etaj 1/4, Alfa, preț 42.000 Euro. Telefon 255393; 0724.347.972; 0744.315.889. (6698)

Vând apartament 3 camere, 2 băi, Alfa, parter, 91 mp, neamenajat, contorizat apă și căldură, 34.000 Euro, negociabil. Telefon 0744.607.046. (3958)

Vând apartament 3 camere, decomandat, 3/4, Micălaca, str. Voinicilor, bloc 503. Telefon 260485; 0743.580.631. (7076)

Vând apartament 3 camere, amenajat modern, poziție excelentă, Alfa, etaj 1/4, parchet laminat, balcon și ferestre termopan, termotecă, hol, bucătărie, băi granit, mobilă bucătărie și băi, 39.000 Euro. Telefon 0788.508.708. (6608)

Vând apartament central, 3 camere, fără Legea 112, 85 mp, gaz, termotecă, amenajat recent. Telefon 0257-256646; 0746.031.099. (7055)

Vând apartament 3 camere, confort I, zona 300, neamenajat, ocupabil imediat, 46.000 Euro, negociabil. Telefon 0722.606.527. (p)

Vând urgent apartament cu 3 camere, decomandat, parter înalt, 94 mp, două băi, termotecă, geamuri termopan, gresie, faianță, parțial mobilat, zona UTA, preț 44.500 Euro. Telefon 213113; 0744.584.880. (7199)

Vând apartament 3 camere, central, decomandat, etaj 3/4, bloc cărămidă, 45.500 Euro. Telefon 0724.270.186. (7213)

Vând apartament 3 camere + demisol, Piața M. Viteazul, L112/98, preferabil spațiu comercial, birouri, 89.000 Eu. Telefon 213192, 0722.257.409, 0741.253.364, 0788.253.364. (7247)

Vând apartament 3 camere, parter, Voinicilor, ideal privatizare, preț 42.000 Eu, negociabil. Telefon 259090, 0722.349.092. (7237)

Vând apartament 3 camere, decomandate, amenajat, garaj, et. 5/10, Vlaicu, preț 38.000 Eu, negociabil. Telefon 259090, 0722.349.092. (7237)

Vând apartament 3 camere, parter, Vlaicu, neamenajat, preț 30.000 Eu, negociabil. Telefon 259090, 0722.349.092. (7237)

Vând apartament 3 camere, modern, termotecă, la casă, zona Poliție, s-85mp, preț 35.000 Eu, negociabil. Telefon 259090, 0722.349.092. (7237)

Vând apartament 3 camere, Micălaca, zona 700, cu sau fără garaj. Informații la telefon 0745.645.896 sau 263925, după ora 18. (UTA, 384)

Vând apartament 3 camere, et. III, 2 garaje, Micălaca. Telefon 219476, 0727.109.494. (7259)

Vând urgent apartament 3 camere, Vlaicu-Fortuna, renovat 2004, geamuri termopan, uși, gresie, instalații, 33.000 Eu. Telefon 0740.146.864. (7218)

VÂNZĂRI APARTAMENTE PATRU CAMERE

Vând apartament 4 camere, ultracentral, neamenajat, et. 1, fără Legea 112, 140 mp. Telefon 0743.416.989. (6739)

Vând apartament 4 camere, parter, 130 mp, Banu Mărăcine, amenajat, bun pentru birou, cabinet, locuință, preț 79.000 Euro. Telefon 255393; 0724.347.972; 0744.315.889. (6698)

Vând apartament 4 camere Micălaca, zona 500, vis-a-vis de BILLA, îmbunătățit, contorizat apă, căldură, garaj. Preț negociabil. Telefon 0744.702.891. (6990)

Vând apartament la casă, Piața Mare, 4 camere, 170 mp, termotecă, climă, 2 băi, preț 69.000 EU. Telefon 0724.353.437. (7129)

Vând apartament 4 camere, parter înalt, bloc în asociație, din cărămidă, zonă ultracentrală. Informații telefon 0722.631.424; 0722.338.989 și 228209. (7169)

Vând apartament 4 camere, parter, zona 100, parțial amenajat, termopan, termotecă, preț 45.000 Eu, negociabil. Telefon 259090, 0722.349.092. (7237)

VÂNZĂRI CASE

Vând casă, 550 mp, Vadului 8, zona Cadaș, 20.000 Euro, negociabil. Telefon 0744.520.730. (6019)

Vând casă cu teren 2.000 mp, casă cu grădină 900 mp și un loc de casă de 990 mp, în zona Subcetate. Informații telefon 281743. (6572)

Vând casă de cărămidă, mare, la șosea, ocupabilă imediat, comuna Șofronea. Telefon 416013. (Ag. UTA, 369)

Vând vilă mobilată, utilată, stil occidental, construcție nouă, Aradul Nou, preț 199.000 Euro, ușor negociabil. Telefon 0741.051.659. (6916)

Vând casă 3 camere, complet mobilată și utilată, 2 băi, bucătărie, loc de luat masa, 2 garaje cu telecomandă, piscină, gazon, sistem de alarmă, posibilitate mansardare, zonă liniștită, neinundabilă, Bujac, preț 129.000 Euro, ușor negociabil. Telefon 0745.104.215. (6916)

Vând casă mare, Ghioroc. Informații telefon 461392. (6923)

Vând urgent casă mare, Zimand Cuz, nr. 74. Telefon 217063; 0724.613.115. (6933)

Vând casă în Nădlac, compusă din 6 camere + anexe, preț negociabil. Telefon 0257-473241. (6851)

Vând casă Aradul Nou, preț 65.000 Euro, negociabil. Telefon 255393; 0724.347.972; 0744.315.889. (6698)

Vând apartament la casă, 2 camere, bucătărie, baie, șpais, terasă, grădină, str. Eminescu nr. 48. Telefon 284278. (7019)

Vând casă, grădină, orașul Sântana, str. Căprioarei nr. 26. Telefon 0740.488.240. (7056)

Vând casă 2 camere + 1 anexă, toate din cărămidă, gaz, apă, bucătărie, baie, hol, șpais, pivniță sub toată casa, singur în curte, intrare auto, preț 67.000 Euro, negociabil. Telefon 0745.631.432, str. Dorobanților - Pârneava. (7072)

Vând apartament la casă, 5 camere, 3 băi, posibilitate mansardare, FS 15 ml, garaj, utilități și confort deosebit, central, ideal privatizare, Legea 112, preț 145.000 Euro, mobilat. Telefon 0722.692.973. (p)

Vând casă în roșu, 3 dormitoare, bucătărie + living, cameră de seară, 3 băi, 2 terase, 2 WC-uri serviciu, demisol 100 mp, garaj dublu, teren 900 mp, zona Pârneava. Telefon 0743.029.943. (Ag. UTA, 190)

Vând în Miniș Casă (colnă) cu 2000 mp teren, preț 50.000 EU. Telefon 0744.548.386. (Ag. Lipova, 109)

Vând (închiriez) vilă cartierul Funcționarilor, finisaje lux, piscină, 370.000 EU. Telefon 253364; 0722.257.409; 0788.253.364, 0741.253.364. (6968)

Vând casă în Pâncota, str. Calvariei, 6 camere, baie, garaj, anexe, preț negociabil. Telefon 0788.467.896. (7016)

Vând casă cu teren 400 mp, zona Boul Roșu vad bun, pretabil sediu, cabinete, preț 60.000 EU. Telefon 0724.353.437. (7129)

Vând casă Vladimirescu, 2 camere, baie, bucătărie, dependințe, 490 mp, 29.500 EU. Telefon 0726.833.721, 0257-514347. (7119)

Vând casă Arad, toate utilitățile, str. Tiberiu, nr. 1A, 750 mp, 60.000 EU negociabil. Telefon 349941. (7118)

Vând apartament de lux ultracentral, Bd. Decebal, etaj I, 5 camere, bucătărie, baie, 230 mp. Telefon 0724.303.703. (7100)

Vând casă lângă Primăria Vladimirescu, posibilitate privatizare, 170 mp. Telefon 0742.352.280. (7165)

COOPERATIVA DE CONSUM CURTICI scoate la vânzare CASĂ DE LOCUIT, cu teren 1.000 mp, în CURTICI, str. Hașdeu, nr. 1. Informații suplimentare la telefon 464146. (7192)

Vând casă 600 mp, teren 2.000 mp, ultracentral, preț 500.000 Euro. Telefon 0257/256353; 0745.370.916. (7215)

Vând VILĂ veche, str. Steagului 38, în spatele Gării Aradul Nou, construită pe 650 mp, cu teren aferent 3.006 mp cu sau fără moara de lângă. Telefon 0723.969.103. (7265)

Vând casă de vacanță, zona Covăsânț, curent electric, apă curentă, pomi fructiferi, vie, s-2.000 mp, preț 12.000 Eu, negociabil. Telefon 259090, 0722.349.092. (7237)

Vând casă, zona UTA, str. Paltinului nr. 14, s-540 mp. Telefon 0257-246352. (UTA, 388)

Vând casă, cartierul Funcționarilor, str. Mătăsari, suprafața construită 90 mp, total teren 427 mp, fs 12 ml. Telefon 0722.509.397. (7223)

Vând casă 2 camere, bucătărie, cămară, 5-6 ari teren, localitatea Macea nr. 526 (lângă școala mare). (7259)

Vând casă cu teren mare, pe str. Andrei Șaguna nr. 152. Telefon 0743.960.068. (7266)

VÂNZĂRI SPAȚII

Vând sau închiriez HALĂ, Micălaca: Cumpăr ambalaj bere. Telefon 0744.795.263. (7005)

Vând GHERETĂ zona Intim, renovată, utilități, vad excelent. Telefon 0726.233.100. (Ag. UTA, 351)

Vând/închiriez HALĂ, 2.000 mp, INDUSTRIE - DEPOZIT, în apropiere AEROPORT ARAD, zona industrială Sud-Vest, acces TIR. Telefon 0788.508.708. (6608)

Vând CONSTRUCȚIE INDUSTRIALĂ veche, 3.100 mp, în spatele Gării Aradul Nou, clădire principală S+P+2E, moară industrială, spații depozitare, cântar bascul, clădire forjă (produs fier forjat), clădire banzig (prelucrare bușteni) cu sau fără vila de lângă. Telefon 0723.969.103. (7265)

VÂNZĂRI TERENURI

Vând 22.000 mp (160x140), alei betonate, zona SERE-GRĂDIȘTE. Telefon 0744.350.815. (6735)

Vând grădină în Miniș. Informații telefon 355105. (6454)

Vând 3.000 mp teren cu construcții la 10 km de Arad. Telefon 0744.477.133. (3940)

Vând în Săvârșin loc de casă, 2.100 mp. Telefon 0723.528.692; 0257/218185. (7058)

Vând teren intravilan, Turnu, suprafață 23.000 mp, preț negociabil. Telefon 0743.205.798. (7060)

Vând teren cu CF, 10.000 mp, 100 m front stradal la șosea, 19 km de Arad (DN 79, zona Scânteia), preț 3,3 Euro/mp. Telefon 0745.261.530. (7069)

Vând teren arabil 5 ha, cu CF, semănat cu lucernă, pe drumul de Horia, 1 EU/mp. Telefon 0257-289055, 0746.099.320. (6193)

Vând 1.200 mp intravilan pe colț, Grădiște, Rândunicii, utilități, 46.000 EU, se poate diviza. Telefon 213192; 0722.257.409. (6968)

Vând intravilan centură, 5.000 - 70.000 mp, fs mare, preț bun. Telefon 253364, 0741.253.364; 0788.253.364, 0722.257.409. (6968)

Vând teren arabil, 1 ha. Telefon 288525. (7205)

Vând teren 400 mp, cu casă, ultracentral, preț 65.000 Euro, negociabil. Telefon 0257/256353; 0745.370.916. (7215)

Vând teren s-4.428 mp, spre Băile Lipova, preț 19.000 Eu, negociabil. Telefon 259090, 0722.349.092. (7237)

VÂNZĂRI AUTO-MOTO

Vând Mercedes 190 Diesel, impecabil, recent adus, preț 1.650 Euro, negociabil; vând Peugeot 405, an 1990, impecabil, preț 1.350 Euro, negociabil, ambele numere Franța 2 ani, asigur procură notarială. Telefon 0745.089.806. (7152)

Vând FORD MONDEO 1,6i 16 V, combi, roșu Ferarri, an 1994, ABS, 2 airbag, turelă, închidere centralizată, volan, faruri reglabile, un singur proprietar, întreținut, preț 4.600 Euro. Telefon 0740.120.741; 0722.706.535. (6637)

Vând RENAULT SCENIC 4x4, 2001, P.F., benzină, 70.000 km, toate opțiunile, huse piele, trape electrice, 14.400 Eu. Telefon 0722.237.792. (6043)

Vând Dacia 1310, an 1988, numere noi, unic proprietar, 800 Eu. Telefon 0742.199.780. (6481)

(Continuare în pag. 13)

(Urmare din pag. 12)

Vând tractor John Deere, model 4240, 140 CP, stare perfectă, PLUG 4 capuri, reversibil + disc 4,2 m, nou. Telefon 0744.633.584, 536388. (5274)

Vând DACIA 1307, cabină dublă, an 2000, injecție. Telefon 0722.942.244. (p)

Vând Dacia 1305, an 1999, 2.800 Euro, negociabil. Telefon 219907. (6896)

Vând Peugeot 206 CC, full option, an fabricație 2002, 17.000 km, gri metalizat, preț 10.500 Euro, negociabil. Telefon 0744.779.699; 0745.104.215. (6916)

Vând Suzuki Jimmy, 4x4, full option, an fabricație 2001, 67.000 km, roșu, preț 10.000 Euro, negociabil. Telefon 0744.779.699; 0745.104.215. (6916)

Vând urgent FORD SIERRA 2.0 benzină, înmatriculat PF, an 1983, stare foarte bună, preț 1.700 Euro, negociabil. Telefon 284616; 0744.189.977.

Vând Peugeot 406 Diesel, producție 2002, full option, asigurare Casco, bleumarin metalizat. Telefon 0723.578.130. (6927)

Vând Opel Astra an 2001, model deosebit, preț avantajos, 7.700 EU. Telefon 0744.320.418. (6865)

Vând Ford Fiesta 1,4 TDI an 2003, stare impecabilă, 7.900 EU. Telefon 0722.826.837, 349890. (6865)

Super ofertă! Vând LOGAN 1.4 MPI, îmbunătățit, 0 kilometri, perlă metalizată, numere roșii, preț negociabil. Telefon 0727.310.333. (7017)

Vând VW Golf, gri metal, an 2002, recent adus. Informații telefon 0257/283391; 0741.289.475. (7028)

Vând Dacia 1310L, an 1999, cu GPL, preț 2.500 Euro, negociabil (schimb cu Dacia mai veche + diferență). Telefon 218042; 0744.958.818. (7027)

Vând VW Transporter 8+1, an 1993, stare ireproșabilă, preț 7.400 Euro, ușor negociabil. Telefon 0788.413.522. (7060)

Vând scuter Puch Piaggio 49 cmc, drujbă profesională Stihl. Telefon 0745.614.771. (7090)

Vând VW Passat 1,6 TD, an fabricație 1991, Combi, consum 5%, preț 4.200 EU. Telefon 0745.614.771. (7090)

Vând Renault Laguna Faza II, an 2000, full extra, impecabil, 7.900 EU negociabil. Telefon 0740.310.391. (7143)

Vând Renault Scenic 4x4, 2001, benzină, climatronic, 6 airbag, ABS, full electric, 13.200 EU negociabil. Telefon 0744.427.876. (7143)

Vând Ford Tranzit mixt, înalt și lung, an 1993. Telefon 0741.093.804. (7111)

Vând Fiat Punto 1,2, an fabricație 2004, camelion metalic, full option, 37.000 km, 7.200 EU negociabil. Telefon 0721.242.224. (7128)

Vând Ford Fiesta, numere Germania, 1,6 Diesel, roșu, 590 EU, an 1989. Telefon 0766.722.173. (6996)

Vând Golf IV 1,9 TDI-PD, an 2002, Combi, negru metalizat, recent adus. Telefon 0722.665.313. (7104)

Vând Hyundai Galloper (Mitsubishi Pajero), an 1998, 3,0i, 4x4, full extra, persoană fizică, stare excepțională, preț 9500 EU negociabil. Telefon 0745.106.363, 213163. (7102)

Vând BMW 320 i, an 1997, negru, persoană fizică, multe dotări, 7.600 EU negociabil. Telefon 0745.106.363, 213163. (7102)

Vând sau dezmembrez Opel Vectra 1,7 Turbo Diesel (motor Isuzu), an 1991, nerulat în România. Telefon 217340; 0723.808.990; 0722.771.422. (7149)

Vând Dacia, gri metal, an 1998, cu instalație GPL nouă, omologată, perfectă, preț 2.200 Euro, negociabil. Telefon 0745.674.736. (7153)

Vând Vento, 1993, vișiniu, central, ABS, trapă, numere Austria 2 ani, 1.650 Euro, negociabil. Telefon 0745.489.918. (7153)

Vând Renault 5, an 1989, Diesel, culoare originală + motor de schimb și multe piese noi și din dezmembrări, preț 2.350 Euro, negociabil. Telefon 0745.489.918. (7152)

Vând/schimb Renault 9 Diesel cu Dacia. Telefon 0746.114.606. (7174)

Vând tractor U650, plug, remorcă RM-2, toate în stare de funcționare. Relații telefon 0722.239.352. (7166)

Vând Dacia 1310, an 1999, închidere centralizată, genți aluminiu, casetofon, preț 2.600 Euro, negociabil. Telefon 0723.765.726; 0727.934.474. (7175)

Vând rulotă turistică 4 persoane, neînmatriculată. Telefon 514905; 0741.704.246. (7202)

Vând combină Class Cosmos, 2,2 m, stare de funcționare, preț negociabil. Telefon 372035, seara și 0743.067.560. (Ag. Pâncota, 82)

Vând Dacia 1310, albă, an 1987, gaz, omologată, cauciucuri noi, stare perfectă, preț 1.000 Eu. Telefon 0745.760.133. (7248)

Vând PEUGEOT 206 CC (decapotabil), an fabricație 2003, full option. Telefon 0722.207.453.

Vând Dacia Break, 1992, preț 700 Eu. Telefon 0741.361.355. (p)

Vând Mercedes 123, 200D, fabricație 1984, culoare originală, km 180.000, 2.800 Eu. Telefon 216081, 0743.404.216. (7222)

Vând Mercedes 124 250D, fabricație 1989, bandouri, albă, 230.000, 5.500 Eu. Telefon 216081, 0743.404.216. (7222)

Vând Dacia Berlină, 2001, vișiniu metalizat, instalație gaz omologată, 2.950 Eu, negociabil. Telefon 0257-281956, 0744.528.296. (7221, 4)

Vând Volkswagen Transporter, 8 locuri, an 1981. Telefon 0723.640.532. (UTA, 383)

Vând Cielo Daewoo, 1997, clima, închidere centralizată, etc. Telefon 0745.652.243. (7247)

Vând Dacia 1310, stare de funcționare, 600 Eu. Telefon 464450, Curtici, str. Ion Rusu Șirianu nr. 36. (7236)

Vând Dacia 1310, preț 470 Eu. Telefon 0742.902.683. (7271)

VÂNZĂRI ELECTRO

Vindem CASE de MARCAT, CÂNTARE ELECTRONICE și CONSUMABILE, strada I. L. CARAGIALE nr. 22. Telefon 272727; 282829; 0745.520.497. (4960)

Vând CASE de MARCAT FISCALE, CÂNTARE ELECTRONICE, str. STÂNJENEL 6. Telefon 279702; 0745.395.107, 0788.737.342. (4733)

Vindem CASE MARCAT FISCALE, CONSUMABILE, CÂNTARE ELECTRONICE, str. VICENȚIU BABEȘ nr. 22A. Telefon 211211, 0745.669.550. (4838)

Vând CÂNTARE MECANICE, ELECTRONICE, CASE MARCAT (leu greu). Telefon 281020. (5166)

Vindem ieftin, CASE MARCAT FISCALE, CÂNTARE ELECTRONICE. Telefon 211622, 0744.507.898. (3946)

Vând TELEVIZOARE COLOR, moderne, la cele mai mici prețuri. Garanție 1 an. Telefon 287404. (6762)

Vând MAȘINĂ AUTOMATĂ DE SPĂLAT, CONGELATOR, COMBINĂ FRIGORIFICĂ, foarte ieftin și garanție. Telefon 275277. (4148)

Vindem în rate ELECTROCASNICE second-hand, Calea Radnei 151. Telefon 369090; 0743.662.845. (6634)

Vindem ieftin și în rate: TV, MAȘINI SPĂLAT AUTOMATE, FRIGORIFICE (second hand), MAȘINI SPĂLAT SEMIAUTOMATE, ARAGAZE, noi, MOBILIER nou, ANVELOPE. Arad, telefon 259339; 0744.706.321; Lipova - 563027. (6911)

Vând diverse tipuri de TELEVIZOARE COLOR, garanție, preț 1.700.000 lei; orar 9-17. Telefon 349908; 0727.435.882. (6678)

Vând APARATE CAFEA SAECO pentru Bar. Telefon 0746.160.010, 0357-408493. (6895)

Vând COMBINĂ FRIGORIFICĂ, FRIGIDER ARCTIC, LADĂ FRIGORIFICĂ. Telefon 218042; 0744.958.818. (7027)

Vând ieftin TELEVIZOARE COLOR, diferite diagonale, telecomandă, garanție. Telefon 338090. (7062)

Vând la cele mai mici prețuri TV COLOR, MAȘINI SPĂLAT. Telefon 251392. (7065)

Vând TV 100 Hz, pip activ, MAȘINI DE SPĂLAT 1600 turații, modele noi. Telefon 0743.241.503; 0722.631.430. (6803)

VÂNZĂRI DIVERSE

Vând NISIP, BALASTRU, PIATRĂ cu autobasculantă 16 to. Telefon 0723.547.364. (3950)

Vând BOLȚARI TERMOIZOLANȚI beton și zgură cărămidă, omologați, diferite dimensiuni și STÂLPI ORNAMENTALI 0,80 cm, la cele mai mici prețuri. Telefon 283683, 0722.621.600, 0722.870.752. (1963)

Vând PLASĂ GARD ZINCATĂ (lucioasă) - 35.000 lei/kg; , CUIE - 30.000 lei/kg; RABITZ 50.000 lei/kg; toată gama de SÂRME; ELECTROZI supertit 85.000 lei/kg, TABLĂ ZINCATĂ 0.4x1000x2000, 270.000 lei/coală, etc. Str. Vrabiei, nr. 4. Telefon 289997, 0744.289.997, 0721.474.980, www.garduri.ro (4900)

Vând POMI FRUCTIFERI, diferite specii, TRANDAFIRI, ARBUȘTI ORNAMENTALI, VIȚĂ DE VIE altoită. SARUȘI IOSIF - DOROBANȚI nr. 86. Telefon 0257/535058, seara; 0744.301.119; 0744.635.011. (6023)

Vând POMI FRUCTIFERI, ARBUȘTI ORNAMENTALI și TRANDAFIRI din PEPINIERA DOROBANȚI, SĂMÂNȚĂ LUCERNĂ. Ing. CAZAN, telefon 535001, 0744.519.481. (5952)

Vând POMI FRUCTIFERI, diferite specii POMI ORNAMENTALI, TRANDAFIRI. Localitatea DOROBANȚI nr. 166; 475 KISS. Telefon 0745.839.884; 0741.978.171. (6021)

Vând 300 oi țurcane cu miei (bonetate). Telefon 0740.045.048. (6479)

Vând OȚEL BETON și PLASĂ SUDATĂ, 19.500 lei/kg. Telefon 0740.047.129; 281929. (6107)

Vând CIMENT en-gros, 150.000 lei/sac. Telefon 0788.706.043. (6107)

Vând încărcător frontal Hanomag, motor Mercedes 6 linie, cupă cereale și cupă balastieră și piese rezervă. Telefon 0745.962.386. (Ag. Sântana, 90)

Vând POMI ALTOIȚI, diferite soiuri. Familia OLOIERIU, sat CUVIN nr. 210. Telefon 0744.174.785; 461064. (6912)

Vând SOLAR VERTICAL, MESE pentru COAFURĂ, APARATURĂ COAFURĂ, folosite 8 luni. Telefon 0724.373.950. (3953)

Vând BUTAȘI de ZMEURĂ americană 15.000 lei/bucata, producție 8.000 kg/ha, nu necesită stropiri; scule forat fântâni; grâu; porumb; banzic; circular. Telefon 0357-407670, 0744.566.143. (6982)

Vând arbuști ornamentali, „thuia occidentalis", 150.000 lei, Șiria. Telefon 0727.625.178; 0257-531551. (Ag. Pâncota, 79)

Vând baloți de lucernă. Telefon 0257-536354. (6996)

Vând mașină tăiței profesională, cu rafturi și site. Telefon 0744.635.110. (Ag. Sântana, 91)

Vând LEMNE FOC, NISIP, BALAST, la domiciliu. Telefon 214010, 0723.686.677. (7003)

Vând OȚEL BETON OB, 19.500 lei/kg; PC (striat)-20.000 lei/kg. Asigurăm întins, debitat la dimensiuni și transport. Str. Independenței 7, Bujac, Arad. Telefon 273785; 0745.320.938. (328, UTA)

Vând stupi de albine. Informații Hălmăgean Nicolae, Prunișor nr. 41. (7012)

Vând grâu 8 tone. Telefon 284278. (7020)

Vând 6 tăurași, roșu cu alb, greutatea 220-250 kg/bucată. Telefon 0740.817.022; 0721.461.615. (7039)

Vând plug de șină cu 3 capuri și prășitoare pe 6 rânduri. Telefon 0745.305.115; 0257/352875. (7044)

Vând urgent, ieftin, set mobilă tip Nădlac. Telefon 260981; 0724.011.809. (7070)

Vând mobilă nouă (dormitor, sufragerie, cameră zi, hol, baie, bucătărie), executată la comandă. Telefon 0257/287207; 0742.637.258. (7077)

Vând BOLȚARI TERMOIZOLANȚI 28 modele, PAVELE SENVICIURI pentru garduri. Telefon 0745.634.885. (7081)

Vindem țiglă din demolări. Telefon 272808; 0744.561.815, orele 8-18. (7084)

Vând RAFTURI cu vitrină sticlă și fără, pentru MAGAZIN și BAR. Telefon 0745.003.039. (7085)

Vând disc GD 3,2, disc GD 2,2. Informații telefon 0745.506.201. (6145)

Vând MAȘINĂ pentru CORNURI, FRANZELE, MALAXOARE și MAȘINĂ CHIFLE. Telefon 0743.658.097 între orele 7-13. (p)

Vând viței de 4-9 săptămâni, rasa Bălțata Românească. Telefon 0741.066.035. (Ag. Pâncota, 67)

Vând HRANĂ USCATĂ CÂINI, FURAJE GRANULATE, import UNGARIA, tâmplărie PVC, rulouri, jaluzele. Telefon 253589. (c. 559)

Vindem MATERIALE DE CONSTRUCȚII și lemn de foc. Telefon 244803. (6893)

Vând 2 canapele și mochetă, în Păuliș. Telefon 283948. (7097)

Vând COLȚARE, CANAPELE, FOTOLII, noi. Telefon 286069. (7142)

Vând termotecă Vaillant 200 EU. Telefon 0766.722.173. (6996)

Vând birou nou pentru calculator, birou pe colț, puțin folosit, masă bucătărie, dulap haine, diverse corpuri birou. Telefon 0744.552.140. (7147)

Vând automat pentru iluminat casa scării, electronic, cu garanție. Telefon 284645. (7137)

Vând discuri 3,4 m; prășitoare cu fertilizatoare de Piatra Neamț; discuri 6,4 m; discuri 7 m. Telefon 0742.301.545. (7133)

Vând garaj înscris, electrificat, 17 mp, Micalaca, zona 532. Telefon 0721.531.877. (7157)

Vând instalație gaz pentru mașină. Informații telefon 0745.664.567. (7163)

Vând 30 STUPI ALBINE, cadă 800 l, 2 butoaie, MOARĂ și PRESĂ STRUGURI, scaune și mese, AMBALAJE bere, cola și apă, AGREGATE FRIG cu freon și clormetil, 2 tuburi CO2, RAFTURI și PULTURI melamină, ficus mare. Telefon 0742.352.280. (7165)

Vând oi, 110 cu miei și 40 tineret. Telefon 373059. (7168)

Vând NISIP, BALAST, transport la domiciliu. Telefon 0726.962.834. (7171)

Vând incubator 1.300 ouă. Telefon 211616. (7173)

Vând MAȘINI pentru ÎNCĂLȚĂMINTE, calțeră, tras, prese, șlefuit, cusut. Telefon 210538, orele 17-19. (7176)

Vând colțar piele, colțar extensibil, pat dormitor dublu, pat copil, dulap sufragerie, colțar bucătărie. Telefon 514905; 0741.704.246. (7202)

Vând 40 OI ȚURCANE cu MIEI. Telefon 0740.143.224. (Ag. Criș, 159)

Vând 240 OI ȚURCANE cu MIEI. Telefon 353723; 0744.635.013. (Ag. Criș, 158)

Vând PORCI GRAȘI. Telefon 0743.658.097, orele 7-13. (p)

Vând 2 dulapuri și calorifere fontă. Telefon 256824. (7256)

Vând 5 purcei șapte săptămâni. Telefon 413121. (UTA, 383)

Vând garaj zidit, autorizat, Micălaca, str. Felix bl. 572. Telefon 255978. (7243)

Vând purcei și grăsuni. Informații telefon 229505. (7048)

Vând baloți lucernă. Telefon 261991. (7233)

Vând orz de calitate, 2.900/kg, negociabil. Telefon 0722.415.368. (7229)

Vând plapume, perne lavabile de adulți și copii. Telefon 280809. (7270)

Vând garaj dublu autorizat, zona Aradul Nou. Telefon 278810, 0742.633.967, 288451. (7267)

Vând căsuță pe Șirandul Neptun, cu contract de proprietar. Telefon 278810, 0742.633.967, 288451. (7267)

CUMPĂRĂRI TERENURI, IMOBILIARE

Cumpăr apartament, garsonieră, indiferent etaj, zonă, probleme. Telefon 279718, 0744.542.931. (7008)

Cumpăr apartament mansardă - acoperiș, neamenajat, central. Telefon 0744.248.269. (6686)

Cumpăr apartament - casă, cu posibilitate avans + rate lunare. Telefon 0744.248.269. (6686)

Cumpăr garsonieră confort 1-2, ofer 12.000 - 13.000 Euro. Telefon 0722.413.879; 0745.600.418. (7041)

Cumpăr 5 ha teren în Lipova sau împrejurimi, cu facilități. Ofer prețul pieții. Telefon 259090, 0722.349.092. (7237)

(Continuare în pag. 14)

☛ (Urmare din pag. 13)

Cumpăr terenuri agricole în județele Arad, Timiș, Bihor, Caraș Severin, Hunedoara, Cluj. Telefon 230869; 0724.317.089; 0723.252.374. (5508)

Persoană fizică, cumpăr urgent apartament 2 camere, central, cu Legea 112, etaj I, II sau parter înalt, ofer maxim 30.000 Euro. Telefon 228010 sau 0744.180.956, seara. (7214)

CUMPĂRĂRI AUTO

Cumpăr acte Mercedes 500 SEL, an fabricație 1983. Telefon 0743.658.097. (p)

CUMPĂRĂRI DIVERSE

Colecționar, cumpăr STATUETE de bronz, GOBLENURI vechi, mașini de cusut germane, TABLOURI foarte vechi. Plata se face pe loc, în Euro. Telefon 0743.624.606. (5717)

Cumpăr pene de gâscă vechi și noi. Telefon 210480. (6561)

Cumpăr grâu. Telefon 0745.037.225. (6068)

Cumpăr mărci germane, 1DM - 15.600 lei. Telefon 0744.348.173. (6992)

Cumpăr miez de nucă, sâmburе dovleac, europaleți folosiți. Telefon 0740.323.470. (7010)

Cumpăr pene vechi și noi. Informații telefon 210863; 0743.983.323. (7073)

Cumpăr teracotă antică și chiuvetă fontă. Telefon 0257-289524, 0743.028.784. (7135)

Cumpăr mărci germane, la 16.000 lei. Telefon 0742.866.132. (7249)

Cumpăr pene vechi și noi. Telefon 280990, 0745.983.893. (7222)

LOCURI DE MUNCĂ

SC 'MILLEFIORI SRL, ARAD, Calea Zimandului nr. 26, angajează: ȘEF BIROU MARKETING - COR 123302 (poate fi firmă); AGENT CONTRACTĂRI ȘI ACHIZIȚII - COR 341601; INGINER MECANIC - COR 214501 (poate fi TEHNICIAN MECANIC - COR 311519 sau MAISTRU MECANIC - COR 311508). CV și relații la telefon/fax 278404 sau 216694. (6661)

SC GOLD CASINO SRL angajează OPERATORI JOCURI. Telefon 0743.400.070. (6696)

SC INTERNAȚIONAL C.P.I. SECURITY angajează AGENȚI DE PAZĂ, în condiții avantajoase. Telefon 0743.057.026. (6748)

S.C. AUR COMP INTERNATIONAL angajează SECRETARĂ, studii medii, operare PC, limba engleză, DISPONIBILITATE LA PROGRAM PRELUNGIT. Telefon 289544; 0745.239.544. (6810)

Angajăm OM LA CURTE. Telefon 0743.658.097, orele 7-13. (p)

SOCIETATE COMERCIALĂ angajează ZIDARI, DULGHERI, FIERAR-BETONIȘTI, INSTALATORI GAZE și TERMICE, MUNCITORI NECALIFICAȚI, ZUGRAVI-FINISORI. Informații telefon 276466. (6757)

Firmă caută COLABORATORI pentru CONSULTANȚĂ în domeniul WELLNESS. Telefon 0722.500.624. (6913)

Muncă occidentală în România. VENITURI OCCIDENTALE. Telefon 0744.831.171. (6913)

CASINO CENTRAL, angajează BODY-GUARZI de preferință vorbitori limba maghiară, condiții deosebite. Telefon 0721.541.741. (7007)

MORAR PAZĂ și PROTECȚIE, angajează PERSONAL PAZĂ (bărbați-femei). Telefon 228786. (7009)

SOCIETATE COMERCIALĂ angajează LUCRĂTOR COMERCIAL cunoștințe contabilitate primară, operare calculator și limba italiană, cu domiciliul stabil în Arad. CV-urile se vor trimite pe fax la 213491 pînă miercuri, 30.03.2005. (6774)

Angajăm VÂNZĂTOARE FAST FOOD și PREPARATOR KEBAB. Telefon 0722.981.099. (7025)

CLUBUL SPORTIV MUNICIPAL ARAD angajează SECRETARĂ cu experiență. Telefon 280347; 270956. (7024)

Angajăm AGENT COMERCIAL, posesor „C", vechime minim 1 an, domiciliul stabil Arad. Telefon 219625; 0722.711.005. (7050)

SOCIETATE din INDUSTRIA TEXTILĂ angajează RESPONSABIL ADMINISTRATIV cu atribuții în domeniul plăților și operațiuni vamale, evidență operațiuni comerciale. Cunoașterea limbii italiene reprezintă un avantaj. CV-urile se trimit la adresa: B-dul Revoluției, nr. 93, et. II, ap. 11, la sediul SC HORGA CONSULTING SRL. (6395)

COMPANIE MULTINAȚIONALĂ cu tradiție, angajează PERSONAL. Cerințe: studii medii (studii superioare constituie avantaj), abilități de comunicare. Relații telefon 0726.693.933; fax 0257/257409. (3952)

SMART OFFICE angajează PERSONAL în toate domeniile. Telefon 0357-407215, 0722.875.255. (3942)

Club VOX MARIS angajează BODYGUARD, ȘOFER cat. „B". Telefon 0745.631.144 după ora 14. (7088)

Angajăm COFETARI, PATISERI, cu experiență. Salar atractiv. Telefon 256826, orele 14-16. (7099)

Restaurant OLYMPIA din NĂDAB, angajează OSPĂTARE. Telefon 0744.814.000. (Ag. UTA, 377)

SOCIETATE COMERCIALĂ angajează PIZZER cu experiență. Informații la telefon 0788.391.772. (7112)

SC ATLASSIB SRL angajează AGENT DE TURISM: experiență activitate birou sau absolvent promoția 2004 (specializarea turism-servicii constituie avantaj), domiciliul Arad, împrejurimi, cunoștințe operare calculator, permis conducere, telefon. Relații telefon 0269/224298; 0269/224101; 0269/224107 sau 0269/231012, int. 267, 388, orele 8-16 sau sediul Agenției Atlassib din Arad, de pe strada 6 Vânători nr. 2. (7130)

Angajăm ZIDARI, DULGHERI, ZUGRAVI și NECALIFICAȚI. Salarizare avantajoasă. Telefon 0722.981.099. (7158)

Angajăm MUNCITORI CALIFICAȚI în TÂMPLĂRIE PVC și ALUMINIU. Telefon 0257/216923; 0744.328.450. (7155)

ESCORIAL SRL angajează TÂNĂR dinamic, pentru TÂMPLĂRIE, TAPIȚERIE, ASAMBLAT MOBILĂ. Telefon 0744.507.359. (7150)

SELECTĂM CADRE MEDICALE pentru COLABORARE în timpul liber. Telefon 0744.303.158. (7162)

Angajăm: CONFECȚIONERE cu experiență; MUNCITOARE CONTROL CALITATE; MUNCITOATE FINISAJ. Oferim salar atractiv, tichete de masă, decontare transport, prime de producție. Informații la telefon 289458 sau la sediul firmei - str. Cocorilor 24/A. (7167)

S.C. BE-MA angajează ZIDARI, rog seriozitate. Executăm ZUGRĂVELI, FAIANȚĂRI, CASE la cheie. Telefon 0745.604.667. (7186)

Angajez VÂNZĂTOARE GEMI-CENTER, raion confecții. Informații talefon 256399. (7182)

FIRMĂ CONSTRUCȚII angajează OAMENI CALIFICAȚI. Informații telefon 0723.692.169. (7187)

Angajez VÂNZĂTOARE cu experiență, pentru MAGAZIN ALIMENTAR, salar 5.000.000. Rog seriozitate. Telefon 0742.204.490. (7200)

Angajez: INSTALATORI, ZUGRAVI și MUNCITORI NECALIFICAȚI. Informații telefon 0745.257.109. (7210)

FERMĂ ZOOTEHNICĂ angajează ÎNGRIJITORI TAURINE și TRACTORIȘTI, salarizare bună. ȘIȘTAROVĂȚ, lângă LIPOVA, telefon 0722.133.688. (f. 3710490)

FABRICĂ ÎNCĂLȚĂMINTE angajează MUNCITORI, salar atractiv. Telefon 256939. (6056)

Angajăm GEAMGIU pentru tăiat sticlă. Telefon 251461, 0744.507.211. (p)

SC VERBIȚĂ SRL angajează: DISPECERĂ TAXI (experiență), ȘOFERI TAXI (experiență taximetrie), MECANICI AUTO (experiență service autorizat), VOPSITORI AUTO, TINICHIGII AUTO, MANIPULANT DEPOZIT piese auto, FEMEIE DE SERVICIU, Telefon 275650, 227056. (UTA,. 389)

Contracte muncă CIPRU - agricultură (femei), maxim 40 ANI. Telefon 270313, 0744.826.600. (7217)

MUNCĂ LA DOMICILIU. Confecționat felicitări pentru Paști. Telefon 0746.624.499. (7220)

EURO STIL angajează MONTATOR MOBILĂ, posesor carnet cat. B. Telefon 270930. (7226)

Angajez BARMANE-OSPĂTARE cu sau fără experiență. Telefon 0740.963.939, 0257-287318. (7231)

NEDRA angajează VÂNZĂTOARE GHERETĂ Piața Fortuna. Telefon 270660. (7235)

PRESTĂRI SERVICII

SILDOR PROD

vânzări, montaj, reparații: VITRINE, CAMERE FRIGORIFICE și AER CONDIȚIONAT. Telefon service: 0257-349121, sediu: 0257-270622. (c)

„DAMAR" repară MAȘINI SPĂLAT AUTOMATE, garanție. Telefon 270518, 277749; 0740.869.274. (p)

REPARAȚII: FRIGIDERE, CONGELATOARE, la domiciliu, piese noi, garanție 12 luni. Telefon 242670, 0740.081.123. (7238)

Repar MAȘINI SPĂLAT AUTOMATE, la domiciliul clientului. Deplasare GRATUITĂ. Telefon 275277. (4148)

Repar MAȘINI SPĂLAT AUTOMATE, la domiciliul clientului. Deplasarea gratuită. Telefon 241355. (3939)

Repar MAȘINI SPĂLAT AUTOMATE, FRIGIDERE, CONGELATOARE, cu piese originale, garanție și post garanție. Telefon 274600. (p)

Doriți ACOPERIȘ fără să-l plătiți? Executăm ACOPERIȘ TERASĂ la bloc P+4 în schimbul uscătoriei. Telefon 256119; 0723.273.746. (6897)

Executăm orice tip CONSTRUCȚII cu/fără material. Calitate. Telefon 0721.583.110. (6845)

MADONA repară ieftin MAȘINI de SPĂLAT, FRIGORIFICE. Lipova, telefon 563145, 0744.796.542; Arad - 259339. (6911)

Executăm: TENCUIELI, ZUGRĂVELI, FAIANȚĂRI, PORȚI, GARDURI METALICE. Telefon 0724.450.235. (6126)

Executăm INSTALAȚII ELECTRICE, RIGIPS, TAVAN CASETAT, ZUGRĂVELI. Telefon 0745.991.540, 454154. (7170)

FIRMĂ execută lucrări amenajări interioare: GLET, LAVABIL, STUCCO, PARDOSELI: gresie, faianță, pal laminat. Telefon 0742.765.332. (7188)

Executăm: TENCUIELI, ZUGRĂVELI, ZIDĂRII, REPARAȚII acoperișuri. Telefon 0740.187.385, 211646. (7228)

EFECTUĂM MUTĂRI MOBILIER. Asigurăm personal și mijloc de transport. Telefon 286743, 0726.389.173. (7269)

DIVERSE

NOU!!! Restaurantul „KAVIAR" SPECIFIC PESCĂRESC, Strandul NEPTUN, zilnic 13-23, luni închis. Rezervări telefon 0257-210119, 0727.716.207. (c. 1121)

Caut persoană cu garanție imobiliară (girant) pentru creditare. Ofer imediat 3-4.000 Euro RECOMPENSĂ. Telefon 0720.515.628; 0727.202.840. (6233)

BISERICA ORTODOXĂ ROMÂNĂ PILU organizează LICITAȚIE în 17 aprilie 2005, în Sfânta Biserică, orele 12 - acoperirea cu tablă nouă - întreg acoperișul. Așteptăm oferte la telefon 0745.615.832; 353780, preot MOȚIU TRAIAN. (6076)

PRODUCĂTOR ÎNCĂLȚĂMINTE, vinde la prețuri de producător, ÎNCĂLȚĂMINTE DE SEZON. Telefon 0744.568.801. (7117)

PRIMĂRIA PILU organizează selecție de oferte pentru TRANSPORT PIATRĂ SPARTĂ. Ofertele se depun la Primăria Pilu, în plic închis, până la data de 5 aprilie 2005. Informații suplimentare se pot obține la telefon 353800 sau 0742.702.722. (Criș, 161)

PIERDUT ACTE pe numele NISTOR GHEORGHE. Găsitorului recompensă. Telefon 0742.760.990. (7251)

CITAȚII

Se citează moștenitorii, cu domiciliul necunoscut, ai defunctilor NARAI ALEXANDRU, decedat la data de 27 mai 2004 și NARAI AURICA, decedată la data de 30 decembrie 1994, ambii cu ultimul domiciliu în Arad, B-dul G-ral V. Milea nr. 5/7, județul Arad, pentru a se prezenta la sediul Biroului Notarial Morariu, din Arad, B-dul G-ral V. Milea nr. 1, județul Arad, în data de 11 aprilie 2005, în vederea dezbaterii dosarelor succesorale nr. 230-231/2004. (7122)

Se citează numita HALASZ ELISABETA, născută FERBER, cu domiciliul necunoscut, la Judecătoria Arad, în data de 19.04.2005, ora 8.30, sala 218, în proces cu GHIDĂU MONICA, în dosarul civil nr. 1988/2005, pentru prestație tabulară. (7207)

Se citează numita HALASZ ELISABETA, născută FERBER, cu domiciliul necunoscut, la Judecătoria Arad, în data de 18.04.2005, ora 8.30, sala 218, în proces cu DARIDA ENIKO și BOTEZATU LUCICA, în dosarul civil nr. 1993/2005, pentru prestație tabulară. (7206)

KOȘA ROZALIA, reclamantă în dosarul Judecătoriei Arad nr. 14096/2004, cu termen de judecată pe data de 27.04.2005, având ca obiect UZUCAPIUNE, sala 146. NOTIFICĂM toate persoanele interesate că am formulat acțiunea pentru dobândirea dreptului de proprietate asupra imobilului din TURNU nr. 9 - vechi 13 - înscris în CF 64 Turnu, compus din intravilan. (7212)

TURISM

HOTEL „PARC" MONEASA
vă invită să petreceți O SĂPTĂMÂNĂ DE CONCEDIU,
într-o atmosferă minunată de primăvară. Zile de intrare: 03, 10, 17, 24.
7 zile/ 6 nopți - 2.790.000 lei/ pers.
Telefon 0257-313044, 0722.290.457. (c. 1121)

SCHIMBURI

Schimb apartament 3 camere X34, ap. 4, cu 2 camere zona Vlaicu. Telefon 0740.310.318. (6777)

ÎNCHIRIERI

Ofer spre închiriere, pe str. Pădurii (lângă Confecții), SPAȚIU AMENAJAT, 150 mp pentru DEPOZIT și BIROU, 30 mp. Telefon 0722.264.539. (3936)

Închiriez (ofer) garsonieră, mobilată, zona Grădiște. Telefon 226052; 0727.791.112. (7156)

(Continuare în pag. 15) ☛

(Urmare din pag. 14)

Ofer spre închiriere apartament 2 camere, mobilat și utilat lux, Micalaca, Mioriței, etaj 1, preț 250 Euro pe lună. Telefon 255393; 0724.347.972; 0744.315.889. (6698)

Ofer spre închiriere apartament 2 camere ultracentral, etaj 3, modernizat, preț 150 EU. Telefon 338432, 0744.764.553. (6963)

Dau în chirie apartament în Micălaca, Vlaicu, centru. Telefon 0721.808.584; 338544. (7011)

Închiriez SPAȚII lângă pornitorul de tramvai Vlaicu, vad excelent. Telefon 0257/289060; 0722.542.103; 0746.178.999. (7015)

Ofer spre închiriere SPAȚIU BIROU, vis-a-vis SPITALUL TBC, str. M. Eminescu nr. 51, 6 Euro/mp. Telefon 0741.022.473. (7054)

Dau în chirie apartament două camere, central, mobilat. Telefon 211672; 274024; 0744.799.543; 0744.546.579. (7091)

Închiriez (ofer) SPAȚII PRODUCȚIE, DEPOZITARE, acces TIR, pază. Telefon 244803. (6893)

Închiriez (ofer) apartament, parter, Bd. Decebal, posibilitate cabinet medical, posibilitate stomatologie, birouri, 300 EU/lunar. Telefon 0727.860.288. (6976)

Doresc să închiriez apartament 2-3 camere. Telefon 0726.289.694; 338544. (7011)

Caut să închiriez casă modestă, în Arad, exclus zonă centrală. Telefon 0740.323.470. (7107)

Dau în chirie garaj Micălaca. Informații telefon 0741.093.804. (7111)

Închiriez SPAȚIU COMERCIAL (căsuță lemn), ultracentral, pe Strandul NEPTUN. Telefon 0723.645.308. (7181)

Dau în chirie SPAȚIU, str. Coșbuc 31. Telefon 0257/257443; 0723.546.359. (7184)

Ofer spre închiriere apartament 3 camere, 90 mp, parter înalt, zona Banu Mărăcine, garaj. Telefon 0742.001.664. (7191)

Ofer spre închiriere apartament ultracentral, str. Mircea Stănescu, ideal pentru birouri. Telefon 0257/275839; 0745.419.458. (7190)

Dau în chirie apartament două camere, zonă centrală. Telefon 273737. (7196)

Ofer chirie casă 4 camere, mobilată, utilată lux. Telefon 0257/256353. (7215)

Dau în chirie HALĂ 150 mp, PECICA. Telefon 468468, 0743.464.428. (UTA, 387)

Închiriez HALĂ, 1.400 mp, toate utilitățile, construcție nouă. Telefon 0744.664.730. (UTA, 385)

PIERDERI

Pierdut legitimație călătorie gratuită eliberată de CTP Arad, pe numele Ungurean Ileana. O declar nulă. (7116)

Pierdut atestat taximetrie, eliberat de ARR Arad, pe numele Bociort Bogdan. Îl declar nul. (7160)

Pierdut certificat de concediu medical, seria IJ 895479, pe numele Stan Lucreția, eliberat de Dr. Adriana Bătrâna, cod 340180, pe perioada 21.03.2005 până în 27.03.2005. Îl declar nul. (Ag. Sebiș, 47)

✝ DECESE ✝

Cu adâncă durere anunțăm încetarea din viață, după o lungă suferință, a iubitului nostru soț, tată și socru

ENOIU PAUL,

în vârstă de 75 ani. Înmormântarea va avea loc astăzi, 30.03.2005, ora 14, de la Capela Cimitirului Eternitatea. Familia îndoliată: soția SUZANA, fiul TRAIAN și nora PAULA.

Familiile BOCIORT și MOLDOVAN, copleșite de durere, deplâng trecerea în neființă după o scurtă și grea suferință a scumpei și neprețuitei lor soții, mamă, soacră și bunică

ELENA BOCIORT

la numai 66 de ani,

femeia care și-a închinat întreaga ei viață familiei și copiilor săi. PANAIT, ZEINA, MARIUS, NICU, LENUȚA și DORIS vor păstra veșnic în inimile lor chipul său blând, de o deosebită bunătate și plin de noblețe. Înmormântarea va avea loc joi, 31. 03. 2005, ora 14, în satul Nermiș nr. 4, comuna Archiș. Dumnezeu s-o odihnească în pace!

Cu adâncă durere anunțăm încetarea din viață, după o lungă suferință, a iubitului nostru soț, tată și bunic

CÂRNAȚ PAVEL,

în vârstă de 79 ani. Înmormântarea va avea loc astăzi, 30 martie 2005, ora 13, la SINTEA MICĂ. Soția FLOARE, fiicele PAULINA și LIVIA cu familiile și nepoții CORINA, FLORIN, RAMONA și FLORIN. Dumnezeu să-l odihnească!

Cu adâncă durere anunțăm încetarea din viață a iubitei noastre bunici, mamă, soacră

BENEDEK IULIANNA,

în vârstă de 81 ani. Înmormântarea va avea loc astăzi, 30 martie 2005, ora 14, la Cimitirul din INEU. Familiile BENEDEK și MARKERT, îndoliate.

Cu adâncă durere în suflet anunțăm decesul celei care a fost soră, mătușă, cumnată,

KEREKES ECATERINA-EUGENIA

în vârstă de 65 ani.

Înmormântarea va avea loc joi, 31 martie 2005, ora 13, de la Capela Cimitirului Eternitatea. Familiile îndoliate: KEREKES, CZUNYA și VOICULESCU.

Cu durere în suflet anunțăm încetarea din viață, după o lungă și grea suferință, a celui care a fost

POPESCU ION

în vârstă de 87 ani.

Înmormântarea va avea loc azi, 30 ianuarie 2005, ora 16, de la Capela Cimitirului din Bujac. Familia îndoliată.

Cu adâncă tristețe anunțăm trecerea în neființă, după o lungă și grea suferință, a scumpei noastre mame, bunică și străbunică,

DRONCA NIȚA

din Gai, la vârsta de 81 ani. Înmormântarea de la Capela Cimitirului Eternitatea, azi, 30 martie, ora 13. Îndurerata fiică ILEANA, nepoții: TIBI, CICI și ERVIN.

Cu durere în suflet anunțăm încetarea din viață, după o lungă suferință a celui care a fost soț, tată, socru și bunic,

MAER IOAN

în vârstă de 79 ani.

Înmormântarea va avea loc astăzi, 30 martie 2005, ora 14, la Cimitirul Ortodox Grădiște. Familia îndoliată.

Cu adâncă durere anunțăm încetarea din viață, după o lungă suferință, a iubitei noastre mame,

MORAR MARIA, învățătoare pensionară.

Înmormântarea va avea loc joi, 31 martie 2005, ora 13, de la domiciliu, la Cimitirul Pomenirea. Familiile îndoliate.

✝ CONDOLEANȚE ✝

Colectivul societății ATIC ARTEXIN GRUP S.A. este alături de domnul director NICOLAIE BOCIORT în dureroasa încercare prilejuită de decesul mamei sale dragi,

ELENA BOCIORT.

Dumnezeu s-o odihnească în pace! Transmitem sincere condoleanțe întregii familii îndoliate. (7164)

Suntem alături de colega noastră BOCIORT ELENA, în aceste clipe grele pricinuite de decesul mamei soacre. Sincere condoleanțe! Biroul Comercial al magazinului ZIRIDAVA. (p)

Suntem alături de colega noastră MOLDOVAN ZEINA, în momentele grele datorate decesului mamei sale și îi transmitem sincere condoleanțe. Colectivul ARHITECT ȘEF - CONSILIUL JUDEȚEAN ARAD. (7189)

Suntem alături de domnul BOCIORT NICOLAIE în marea durere pricinuită de trecerea la cele veșnice a mamei dragi

ELENA BOCIORT.

Sincere condoleanțe familiei îndurerate! Colectivul S.C. AUTHENTIC SRL ARAD. (7198)

Suntem alături de familia MOLDOVAN și transmitem sincere condoleanțe în aceste grele momente pricinuite de decesul celei care a fost o iubitoare mamă și soacră. Colegii de la POLIȚIA DE FRONTIERĂ AEROPORT ARAD. (7203)

Toată compasiunea noastră pentru DAN, DELIA și IULIAN, atât de greu încercați de trecerea în eternitate a iubitei mame,

învățătoarea MARIANA MORAR.

Dumnezeu s-o odihnească în pace! Colegele învățătoare. (7209)

Suntem alături de familia angajaților și colegilor noștri PAȘCA TIBERIU și PETRU în marea durere pricinuită de decesul tatălui lor din COVĂSÂNȚ și le transmitem sincere condoleanțe din partea conducerii și colegilor S.C. GIRO CONSTRUCT SRL. (7216)

Suntem alături de prietenii noștri, ZEINA și MARIUS MOLDOVAN și împărtășim durerea lor pricinuită de trecerea în neființă după o scurtă dar grea suferință a celei care a fost mamă și soacră

BOCIORT ELENA.

Dumnezeu s-o odihnească în pace! Familiile: TORCOȘ și CHIȘ. (f. 3710489)

Suntem alături de colega noastră BOCIORT ELENA în momentele grele pricinuite de moartea soacrei. Colegele de la et. I, ZIRIDAVA. (7227)

Suntem alături de șefa noastră, BOCIORT ELENA, în momentele grele pricinuite de moartea soacrei. Colegele RAIONULUI 14 ZIRIDAVA. (7227)

Suntem alături de familiile BOCIORT și MOLDOVAN în marea durere pricinuită de pierderea mamei. Dumnezeu să o odihnească în pace! Sincere condoleanțe! Familiile: MOLNAR și TURCAȘ. (7232)

Suntem alături de familia BOCIORT și familia MOLDOVAN, în aceste grele momente pricinuite de trecerea la cele veșnice a mamei dragi. Sincere condoleanțe familiilor îndoliate! Colectivul IFB FINWEST SA. (7232)

Colectivul Laboratorului din Spitalul Municipal este alături de colega dr. MAER RODICA, la moartea socrului. Sincere condoleanțe!

Pios omagiu și veșnică amintire celei care a fost învățătoare pensionară,

MORAR MARIANA.

Sincere condoleanțe! Colectivul Școlii Generale nr. 20 Arad. (7239)

Colectivul VĂMII CURTICI este alături de colegul MORAR IULIAN, în clipele grele pricinuite de decesul mamei. Sincere condoleanțe! (7244)

Suntem alături de doamna ZEINA MOLDOVAN, în grelele momente pricinuite de decesul mamei. Transmitem și pe această cale sincerele noastre condoleanțe familiei îndoliate. Colectivul SC EDIL CONSTRUCȚII SA ARAD. (7252)

✝ COMEMORĂRI ✝

Au trecut 6 ani, de când moartea nemiloasă ne-a despărțit de cea care a fost o minunată mamă și bunică

MARIA MĂTIUȚ,

lăsându-ne în suflete un gol imens și o durere fără margini. Te vom iubi mereu, mamă! Dormi în pace! Familia. (6930)

Acum 5 ani a plecat spre a trăi veșnic cea care a fost

LUCEA MARIA.

Din fiecare lacrimă va răsări un curcubeu ce va lumina blând amintirile dragi care nu vor pieri niciodată. LUCI, LILIANA, DINI și DAVID. (7172)

OACHIȘ ION,

o lacrimă și o floare pe tristul tău mormânt. Cu drag, soția ANGELA. (6998)

La împlinirea unui an de când s-a stins flacăra vieții scumpei noastre mame și bunici

MICLEA LETIȚIA,

din COVĂSÂNȚ,

adunăm într-un buchet florile dragostei și recunoștinței și cu lacrimi în ochi și sufletele răvășite de dor, înălțăm către Dumnezeu o rugăciune pentru odihna sufletului ei blând și iubitor. Te vom plânge mereu și nu te vom uita niciodată. Fiica LIDIA cu soțul GHEORGHE STOINOVICI și nepoata LAURA cu soțul CLAUDIU GODJA. (7159)

✝ SERVICII FUNERARE ✝

IN MEMORIAM "KUKI"
SERVICII FUNERARE COMPLETE
Str. M Eminescu Nr.4 în curte
Tel: 211.929 - 0723.343.964
MAGAZIN DESCHIS LA ORICE ORĂ
OFERĂ:
■ SICRIE 10 modele de la 900.000 - 3.400.000
■ SICRIE LUX 6 modele de la 3.600.000-22.500.000
Mânere. Șuruburi, prosoape, lumânări, colaci și colivă
■ LENJERIE 10 modele de la 350.000 - 2.000.000
Apelând la serviciile noastre (spălat, îmbrăcat, formolizat și transport) BENEFICIAȚI DE 20% REDUCERE LA SICRIU
GRATUIT Transportul sicriului la domiciliu Transport Intern și Internațional
Se poate plăti și după ridicarea ajutorului de înmormântare

RO STYL COMPANY
Servicii Funerare
magazine deschise și noaptea
Arad, Str. M. Eminescu 22 (peste drum de Artex) tel. 214.422
Arad, Calea Victoriei 31 (lângă Strungul) tel. 228.909; 0744.690.121
OFERĂ:
■ Sicrie și accesorii funerare
■ Transport funerar cu mașini speciale în țară și străinătate.
GRATUIT: Transportul sicriului la domiciliu în Arad.
REDUCERE 40% LA SICRIU clienților care fac spălat, îmbrăcat, formolizat și transport cu firma noastră.
PLATA ȘI DUPĂ ÎNCASAREA AJUTORULUI DE ÎNMORMÂNTARE

CORAURA

tel : 270525

la maşinile de spălat

INDESIT

Garanţie 2 ani
Clasa A
800 Rot / min

creşte turaţiile şi scade preţul

REDUCERE 4.000.000 Lei

Preţ nou **9.990.000** Lei

(c.806/2004)

DACIA

Vino şi testează gratuit!

LOGAN

- Leasing - de la 62 EUR/lună*
- Credit persoane fizice - de la 46 EUR/lună**

VERBIŢĂ SRL
Arad, Calea A. Vlaicu nr. 282
Tel.: 0257-275.690
Mob.: 0722.259.423

Dacă vrei să trăieşti plăcerea de a conduce noua Dacia Logan sau să vezi cum te-ar putea ajuta în afaceri, vino la show-room-ul din Arad, Calea Aurel Vlaicu nr. 282 şi încearc-o. Sigur o vei vrea acasă.

*. avans 50% / 36 luni
**. avans 50% / 84 luni

Dacia Logan Alegerea care te avantajează

(c.1037/2005)

CAMERA DE COMERŢ, INDUSTRIE ŞI AGRICULTURĂ A JUDEŢULUI ARAD

invită agenţii economici arădeni să participe **joi, 31.03.2005, ora 14.00**, la întâlnirea cu reprezentantii **CORPULUI EXPERŢILOR CONTABILI ŞI CONTABILILOR AUTORIZAŢI – FILIALA ARAD** (domnii prof univ. dr. Mateş Dorel, Horga Petru, Costi Boby şi Ciuce Pavel – experţi contabili), pentru a dezbate aspecte legate de **LEGEA CONTABILITĂŢII**, cu modificările şi completările în vigoare, precum şi alte subiecte abordate de participanţi.

ÎNTÂLNIREA VA AVEA LOC LA SEDIUL SITUAT ÎN ARAD, Str. Clośca nr. 5 – SALA DE CONSILIU.

(c.1066/2005)

MB

TÂMPLĂRIE PVC cu GEAM TERMOPAN

CALITATE GERMANĂ GEALAN Fenster-Systeme

ARAD, STR. CAIUS IACOB BL.R
FOSTUL Mag. CĂMINUL (lângă BANC POST)

NOU! MARI REDUCERI DE PREŢURI!!!
VĂ PUTEŢI CONVINGE LA 213.145

0788.391.769

(c.989/2005)

TRANSILVANIA GENERAL IMPORT EXPORT

angajeaza
pentru Compania Arad

CONTABIL SEF

Cerinte :
Studii superioare economice - specializarea contabilitate-finante constituie avantaj
Experienta relevanta in activitatea contabila constituie avantaj
Abilitati manageriale si de comunicare
Cunostinte de operare PC

Se ofera un pachet salarial atractiv si posibilitatea dezvoltarii unei cariere în cadrul celei mai mari companii de distributie din Romania.

Trimiteti CV si scrisoare de intentie la sediul firmei din Oradea, str. Teatrului, nr. 1- 2, Departamentul Resurse Umane sau pe email hrdep@europeandrinks.ro
Informatii la telefon 0259/407.282 sau 0259/407.200 int.131
Doar persoanele selectate vor fi invitate pentru interviu.

(com.03.2005)

S.C. Central S.A. Arad

ANGAJEAZĂ PRIN SELECŢIE

CAMERISTĂ

CONDIŢII: • experienţă în domeniu

OSPĂTAR(Ă)

CONDIŢII: • experienţă în domeniu
• aspect fizic plăcut
• cunoaşterea unei limbi de circulaţie internaţională (engleză, italiană etc.)

Informaţii la sediul societăţii din Arad, str. Horia nr. 8.

(com.03.2005)

CAMERA DE COMERŢ ARAD

Organizează următoarele cursuri:

- *Formare şi perfecţionare în resurse umane*
- *Aplicaţii practice în contabilitate*
- *Operator calculator (Windows, Word, Excel)*
- *Contabilitate şi aplicaţii pe calculator*
- *Limbi străine (engleză, italiană, franceză, germană, spaniolă)*
- *Declarant vamal*
- *Vânzător*

Informaţii suplimentare la sediul Camerei de Comerţ Arad, str. Clośca nr. 5, camera 2, parter. Tel.: 20.88.07; 20.88.08

(C. 1066/2005)

Chirurgie estetică Dr. Baizat

Anca & Andrei

Modelarea sânului: măriri (implant cu gel coeziv), ridicări, micşorări
Lipoaspiraţii, Întinerire facială (inclusiv metode nechirurgicale: softlifting, mezoterapie, toxină botulinică).
Corecţii ale nasului, pleoapelor, urechilor. ***Modelarea buzelor.***

Clinica Laser System

Echipamente moderne, spitalizare în saloane elegante, discreţie

Tel. 0257/213211 - 0744897059 - 0744507049.

(C.1165/2005)

S.C. IPEC Management Eastern S.R.L

ANGAJEAZĂ

MANAGER DE PROIECT

PENTRU INEU

CERINŢE:
- domiciliul în Ineu/Arad sau disponibilitatea de deplasare zilnică
- maşină personală
- disponibilitate la program prelungit
- experienţă de minim 2 ani în construcţia de clădiri şi general

Vă rugăm depuneţi CV-ul pt. acest post la adresa de e-mail: **olimpia@ipecromania.com.** Tel.: **0256 473 636; 0740 337 469**; fax.: **0256 474 171.**

Menţionăm că **C.V.-urile** pot fi trimise şi prin fax, sau la adresa: **str. Tulcea nr. 4, Timişoara.**

(3710432)

S.C. CONCORD MEDIA S.A.

Str. M. Eminescu nr. 55-57

ANGAJEAZĂ

✳ **BUCĂTAR** ✳ **BARMAN**

RUGĂM PE CEI INTERESAŢI, să se prezinte la sediul firmei la Secţia Economică telefon : 0723/343-985, 0257/280-751.

(c. 305/2004)

Noul FordFocus

Noul Ford Focus

Începând de la **10.760 euro**

Maşina perfectă pentru tine

Auto Technic - dealer autorizat FORD
Calea Aurel Vlaicu nr. 121-125, tel. 348.894, 0743.158.042.

Ford

(C.1169/2005)

SANPAOLO IMI BANK
SANPAOLO
CREDITE PERSONALE
Perioada de creditare
până la 10 ANI
Destinația creditului
NU TREBUIE JUSTIFICATĂ
față de Bancă
Informații suplimentare
ARAD, B-dul Revoluției, Nr. 88
TELEFON: 280.503, 280.547

ADEVĂRUL

Cotidian independent Arad

ARIS-SA
Partenerul întreprinzătorilor care se respectă
s.c. ARIS s.a. Arad
Calea Victoriei 33-35
Fax: 250.675
Tel: 256.488 257.337

Anul XVII, nr. 4481 | 16 pagini | JOI, 31 MARTIE 2005 | 6.000 lei/0,60 lei noi
adevarul@arad.ro; adv.pub@arad.ro | http://adevarul.arad.ro
Publicație auditată de BRAT | Tiraj mediu zilnic vândut: 27 845

Efecte

Doru Sava

După ce negocierile cu FMI privind reducerea deficitului bugetar s-au încheiat în coadă de pește Guvernul a decis că nu mai are ce aștepta. Așa că s-a hotărât să adopte urgent modificările fiscale despre care tot vorbește, incoerent și pe multe voci încă din februarie adică imediat ce experții Fondului au plecat de la București. „Cred că cei de la FMI au și în fișa postului obligația de a fi foarte pesimiști și de a face scenariile cele mai catastrofice" crede ministrul de finanțe Ionuț Popescu. Atitudinea superprudentă a FMI nu ține însă de „fișa postului" ci de incapacitatea Guvernului de a convinge că are soluții de a acoperi pierderile certe la buget provocate de introducerea cotei unice. Adică a prevăzut soluții cuantificabile sau măsurabile de sporire a veniturilor ori măcar de reducere a cheltuielilor. Asta întrucât argumente precum creșterea gradului de colectare, recuperarea unor areriate, scoaterea la lumină a economiei subterane și lupta împotriva corupției, pe lângă că au rezultate ipotetice sunt și dificil de evaluat în bani. În consecință pentru că ridicarea cotei unice pe impozitul pe venit de la 16 la 19%, cum sugera FMI, ar fi catastrofală pentru imaginea cabinetului iar majorarea TVA de la 19% la 21% este inacceptabilă din punct de vedere social și ar da și un puseu inflaționist, Guvernul a decis introducerea unor noi impozite, creșterea accizelor la combustibil, alcool și tutun cu mult peste nivelul prevăzut în acest an pe motiv că leul s-a întărit surprinzător de mult și veniturile din accize (calculate în euro) au scăzut ori, ca în cazul bunurilor de considerate de lux pentru că balanța comercială e cu susu-n jos.

(Continuare în pagina 6)

Două licitații deocheate la Primăria Vinga

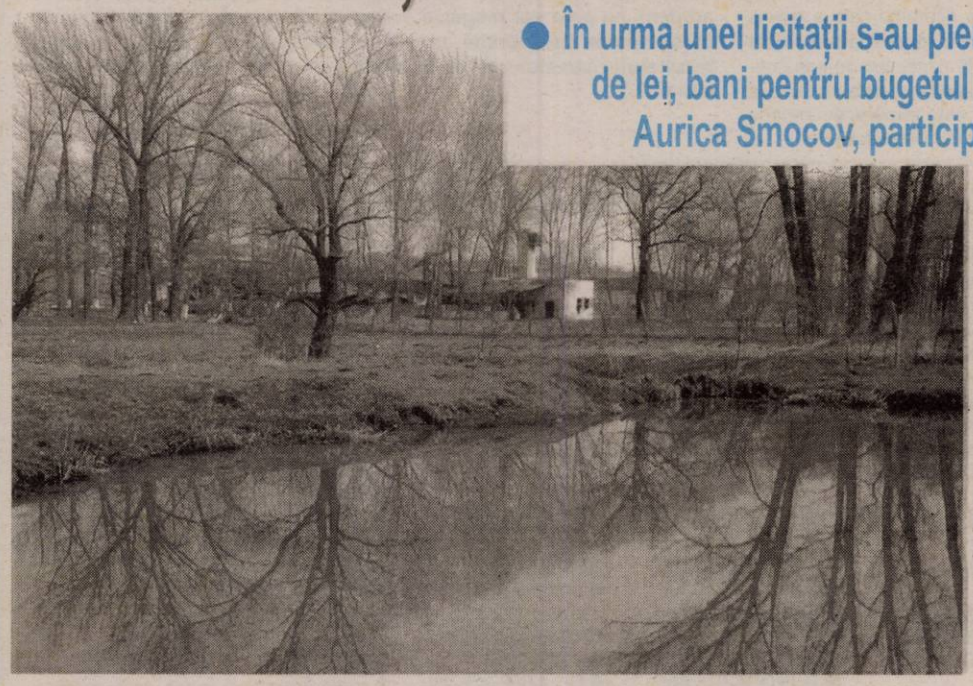

● În urma unei licitații s-au pierdut peste o sută de milioane de lei, bani pentru bugetul local ● Soțul secretarei Aurica Smocov, participant dubios la licitație

Situația din Primăria comunei Vinga, care arde - așa o descriam în urmă cu mai bine de o săptămână - este departe de a se schimba. Marți, după jumătate de zi petrecută în Primăria Vinga, am avut confirmarea că până ce factorii de decizie nu vor uza de prerogativele lor în privința controlului și luării unor măsuri, în această instituție nu va fi liniște. Și, nefiind liniște în Primărie, nu va fi nici în localitate. Căci, unde se învârt toate cele într-o comună?...

Motivele pentru care ne-am petrecut ziua în Vinga sunt legate de faptul că, la sediul redacției, am primit o scrisoare, semnată, prin care ni se sesiza faptul că o licitație publică cu strigare pentru un teren extravilan de 4661 metri pătrați, care a avut loc în urmă cu cinci ani, în 2000, a fost făcută fără a fi respectate normele legale.

Alin Olteanu

(Continuare în pagina 7)

În urma interpelării senatorului Dan Ungureanu

Ministerul sportului nu avizează demolarea stadionului ACU

Senatorul PSD Dan Vasile Ungureanu a primit ieri răspuns în scris la interpelarea formulată Agenției Naționale pentru Sport, privind propunerea primarului Gheorghe Falcă de a demola stadionul ACU, cunoscut de arădeni și sub denumirea de stadionul CFR.

Președintele Agenției Naționale pentru Sport (n.n. agenție care a preluat atribuțiile Muinisterului Tineretului și Sportului), Florian Gheorghe, i-a comunicat senatorului Dan Ungureanu că nu va aviza favorabil solicitarea Primăriei Arad privind schimbarea destinației bazei sportive **„Vagonul"**, întrucât, potrivit dispozițiilor art. 71 din Legea nr.69/200, Legea Educației Fizice și Sportului, cu modificările și completările ulterioare, schimbarea destinației sau desființarea unei baze sportive aparținând domeniului public ori privat al statului sau al unităților administrative teritoriale, se poate face numai prin hotărâre a Guvernului și cu construirea prealabilă a altei baze sportive similare celei desființate.

În răspunsul Agenției Naționale pentru Sport (ANS) se arată următoarele: **„Până în prezent, din documentele pe care le deținem, nu rezultă că Primăria Municipiului Arad a construit o bază similară, ci doar faptul că și-a exprimat intenția pentru realizarea acestei investiții. Vă facem cunoscut că prin adresa 308/23.03.2005, am comunicat răspunsul atașat Primăriei Municipiului Arad. "**.

În replică, primarul Gheorghe Falcă a declarat: **„Nu am primit nici un comunicat și nu avem nici un aviz negativ de la Agenia Națională pentru Sport. Noi suntem în contact direct cu ANS"**. În continuare Gheorghe Falcă a spus că **„proiectul rămâne în picioare indiferent câți ungureni sau iacubiți se împotrivesc. Acolo se va face o construcție modernă"**. La rândul său, Dan Ungureanu ne-a spus că vrea doar să se respecte legea.

Daniel Albu

Foto: Stelian Mutyas

Sebiș

„Luna Pădurii„ la Ocolul silvic „Codrii Zărandului"

● 40 de mii de puieți așteaptă să fie plantați

Perioada 15 martie - 15 aprilie este însemnată în calendarul silvicultorilor ca fiind „Luna Pădurii", o perioadă special destinată organizării de acțiuni ce au scopul de a întregi, prin continuitate, procupările de a ocroti și îngriji patrimoniul silvic. Pădurea furnizează cea mai mare cantitate de oxigen și absoarbe o importantă cantitate de dioxid de carbon, contribuind la reducerea poluării, având o influență benefică asupra mediului. Ministrul Agriculturii Pădurilor și Dezvoltării Rurale (MAPDR) - Gheorghe Flutur - a suplimentat cu 150 de miliarde de lei fondurile alocate în 2005 de MAPDR pentru împăduriri, care erau numai de 112 miliarde de lei. Valoarea totală a lucrărilor de regenerare a pădurilor, ce urmează a fi executate în 2005, depășește 1100 de miliarde de lei. Și silvicultorii din județul Arad s-au apucat de lucru la proiectul „Luna Pădurii". La Ocolul silvic „Codrii Zărandului" din Sebiș lucrările de plantare a puieților au început în această săptămână. O echipă de redactori ai ziarului nostru s-a deplasat la fața locului...

Nadia Bodran

(Continuare în pagina 5)

Angajăm vânzători stradali de ziare (remizieri).
Câștiguri atractive
Informații la sediul redacției Adevărul (B-dul Revoluției nr. 81) sau la telefon 281.797 între orele 9,00-16,00.

Câștigați Bine
Munciți în Canada
Trăiți în Québec
Clădirea Proiect SA, Bd.Decebal 2-4
Tel: 214 678
(c 1011/2005)

OFERIM SPRE ÎNCHIRIERE
- SPAȚII COMERCIALE AMENAJATE - 15 euro/mp
- SPAȚII PRODUCȚIE + BIROURI - 3 euro/mp
Tel. 338.244
0721.269.703

Meditația zilei

Cel ce se luptă cu dușmani mai prejos decât el nu câștigă o biruință prea mare.

(Irving Stone)

Calendar

Joi, 31 martie

Astăzi, Soarele răsare la ora 6 și 58 minute și apune la ora 19 și 42 de minute. Au trecut 89 de zile din acest an. Au mai rămas 276 de zile până în 2006.

Praznicul zilei: Biserica ortodoxă: Sf. Sfințit Mc Ipatie, episcopul Gangrei; Sf. Acachie Mărt., Episcopul Melitinei și Veniamin diaconul; **Biserica greco-catolică:** Ipatie, Acachie și Veniamin; **Biserica catolică:** Beniamin

„Adevărul" vă ascultă

La telefonul dimineții, 280944, între orele 9,00-12,00

Cum se repartizează apa

Florian Farcaș din Arad ne-a contactat telefonic pentru a ne ruga să ne interesăm cum se repartizează apa caldă și rece. **„Cum se repartizează apa caldă și rece în cazul în care asociațiilor de proprietari care au contoare de branșament iar locatarii sunt de trei categorii: necontorizați, contorizați individual cu revizia în termen de trei ani și contorizați care au depășit trei ani și nu și-au făcut revizia".** Reprezentanții ULAL ne-au declarat că pentru cei contorizați se repartizează după citire, iar cei necontorizați plătesc diferența care a rămas de la cei contorizați, adică prima dată se calculează cantitatea de apă consumată de apartamentele contorizae iar diferența care rămâne se împarte la apartamentele necontorizate.

Cereri pentru retrocedarea terenului agricol

Maria Coman dorește să afle dacă se mai pot revendica terenuri agricole iar dacă da unde se pot depune cererile.

Termenul de depunere a solicitărilor privind restituirea terenurilor agricole a expirat în 12 martie 2000.

Redactor de serviciu, Florin Ghilință

La telefonul după amiezii 280003, între orele 15,00-18,00

Referendum pentru stadionul Astra. Gheorghe Popa domiciliază pe strada Bălcescu, 20 și are un punct de vedere interesant: **„Am 70 de ani și am jucat fotbal pe terenul Astra încă din anul 1940. Eu știu ce greu este să construiești un stadion. Mă îngrijorează însă ce ușor acceptă unii demolarea. De ce să distrugem ce a fost construit deja? Sunt și alte locuri unde să fie amplasat un supermarket. Eu cred că arădenii nu prea vor magazin, în loc de stadion. Însă, dacă tot zicem că suntem în democrație, propun un referendum în Arad și în urma rezultatului acestuia să se hotărască dacă se va demola stadionul sau nu".**

Redactor de serviciu, G. Constantinescu

Actualitatea culturală

CONCERTE

Filarmonica de Stat Arad prezintă azi, 31 martie 2005, ora 19, în sala Palatului Cultural, concert simfonic. **Dirijor:** Rinaldo Muratori - Italia. **În program:** Johannes Brahms - Simfonia a II-a în re major; Modest Musorgski - Maurice Ravel - Tablouri dintr-o expoziție.

TEATRE

Azi, ora 20, TSA „I. Slavici" prezintă piesa „Atentate la viață" ei de Martin Crimp, regia artistică Peter Kerek

CINEMATOGRAFE

DACIA: Doi cuscri de coșmar (SUA): 11; 13,30; 16; 18,30; 21.

Meteo

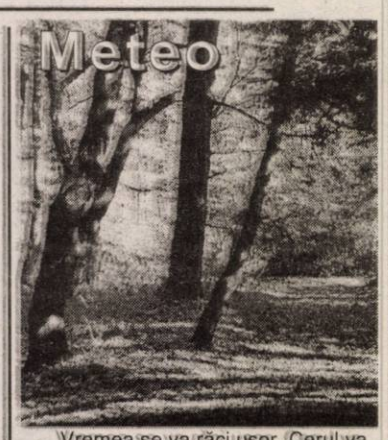

Vremea se va răci ușor. Cerul va fi variabil. Cu totul izolat sunt condiții să plouă slab. Vântul va sufla în general slab la moderat din sector estic. În zonele joase va fi ceață și, izolat, brumă.

Temp. max.: 8 la 11° C
Temp. min.: 1 la 3° C

Comenzi taxi

- ALFA PLUS 949; 349.349
- TAXI ALFA 945; 22.88.88; 25.25.26; 0723-200.301; 0745-50.60.70
- TAXI ARAD 244.244; 274.444; 0722-755.440
- STAR 212.222; 0722-361.011; 0745-645.645
- FAVORIT 280.000; 281.111; 0740-083.333; 0724-409.992
- EUROPA 275.555; 0723-677.555; 0744-828.163
- VALI DIESEL 280.705; 280.100
- MIRCO MILI 230.530; 230.730; 0740-152.828; 0723-062.366
- DELMAR 229.220
- TAXI VERBIȚĂ 0726.336.969; 0741.200.300; 944

A venit barza!

La Arad: Văsuț Elena Cornelia, Teucean Paula-Livia, Lupei Sebastian-Paul, Burcă David Andrei, Martocean Iasmina, Berar Roxana Denisa, Boiciuc Florin George.

Au plecat dintre noi!

Pirvuleț Nicolae (1937); Maier Ioan (1925); Cristuț Maria (1927); Dănilă Denis Ionuț (2004); Baji Mihai (1923); Grue Alexandru (2005); Petraș Maria (1926)

CUR$UL VALUTAR

VALORI ÎNREGISTRATE IERI, 30 MARTIE 2005 — Astăzi

Denumirea valutei	BNR	BCR		BRD		SAN PAOLO IMI BANK		Banca Românească		Banca Romexterra		Alpha Bank		Casa Schimb Luxor	
		C	V	C	V	C	V	C	V	C	V	C	V	C	V
Euro	36712 (3,6712)	35900 (3,5900)	36900 (3,6900)	35870 (3,5870)	36870 (3,6870)	35700 (3,5700)	36620 (3,6620)	36100 (3,6100)	36700 (3,6700)	35800 (3,5800)	36800 (3,6800)	36000 (3,6000)	36850 (3,6850)	36150 (3,6150)	36500 (3,6500)
Dolar S.U.A.	28339 (2,8339)	27700 (2,7700)	28700 (2,8700)	27610 (2,7610)	28560 (2,8560)	27490 (2,7490)	28460 (2,8460)	27814 (2,7814)	28484 (2,8484)	27110 (2,7110)	28480 (2,8480)	27700 (2,7700)	28550 (2,8550)	27800 (2,7800)	28300 (2,8300)
Forint	149 (0,0149)	130 (0,0130)	160 (0,0160)	139 (0,0139)	151 (0,0151)	140 (0,0140)	152 (0,0152)	-	-	142 (0,0142)	150 (0,0150)	-	-	143 (0,0143)	148 (0,0148)

Horoscop

Joi, 31 martie 2005

Berbec (21.03-20.04). Întreprinderile dvs. se vor bucura de succes, iar la serviciu vă bucurați de o creștere a prestigiului și a popularității.

Taur (21.04-20.05). Chiar dacă partenerul nu pare a vă aprecia eforturile, nu vă neliniștiți, căci este doar o chestiune de conjunctură, de scurtă durată.

Gemeni (21.05-20.06). Irascibilitatea dvs. îl va scoate din sărite pe partener, care vă va reproșa capriciile din ultima vreme.

Rac (21.06.-22.07). Ați făcut un cadou cam costisitor și este posibil să suportați consecințele.

Leu (23.07-22.08). Din punct de vedere intelectual, eficiența dvs. este la maximum. Discutați cu cineva din familie unele proiecte de viitor, însă nu este cazul să vă grăbiți să luați hotărâri în această direcție.

Fecioara (23.08-22.09). Aveți de făcut unele cumpărături care vor necesita o sumă mai mare decât aveți disponibilă.

Balanța (23.09-22.10). Analizați mai atent discuția pe care ați avut-o cu șeful dvs. și nu luați decizii pripite. Acționați cu mai mult calm.

Scorpion (23.10-21.11). Vi se reproșează lipsa de tandrețe și faptul că nu vă implicați în problemele familiale.

Săgetător (22.11-21.12). Rutina vă scoate din sărite, însă seara vă veți înviora datorită unei vești de la o cunoștință pe care nu ați văzut-o de mult timp.

Capricorn (22.12-19.01). Farmecul de care dați dovadă vă va da ocazia să faceți o cucerire din anturajul dvs. de prieteni.

Vărsător (20.01-20.02). Starea de irascibilitate este mai crescută ca de obicei și v-ar putea crea unele probleme în relațiile cu cei din familie.

Pești (21.02-20.03). Sunteți în măsură să luați o decizie excelentă datorită intuiției de care vei da dovadă. Partenerul vă va aprecia și vă va stimula.

ADEVĂRUL
Cotidian independent Arad
Editor: S.C. ADEVĂRUL Arad S.R.L.
COD FISCAL R 1681938 ● COD SICOMEX 19.604 ● CERTIFICAT J 02/1886 / 31 X 1991 ● COD SIRUES 020956601 ● ISSN 1220 -7489

Consiliul de administrație: președinte - **MIRCEA DORGOȘAN,** telefon 281802, 280625; **vicepreședinte - MIRCEA CONTRAȘ,** telefon 280854; **membri: LIZICA MIHUȚ**, telefon 280070, **ȘTEFAN TABUIA,** telefon 280854, **MIRCEA ȚIȘCĂ**, telefon 280904.

Colegiul de redacție: ȘTEFAN TABUIA (redactor-șef), telefon 280854; MARCEL CANCIU (șef secție foto), telefon 281701; ALEXANDRU CHEBELEU (șef secție sport), telefon 281701; GABRIELA GROZA (secretar general de redacție), telefon 280854; VASILE FILIP (șef secție cultură-învățământ-tineret), telefon 280003; IOAN IERCAN (șef secție politică), telefon 280943; TRISTAN MIHUȚA (șef secție probleme sociale - investigații), telefon 281855; DORU SAVA (șef secție economic), telefon 281738; NICOLAE OPREAN (șef secție actualități), telefon 280003; MIRCEA ȚIȘCĂ (șef secție publicitate), telefon 280904; MIRCEA CONTRAȘ (vicepreședinte al consiliului de administrație), telefon 280854; MIRCEA DORGOȘAN (președinte al Consiliului de administrație), telefon 281802, 280625.

Redacția și administrația: 310130 Arad, Bd. Revoluției nr. 81. Telefoane: SECRETARIAT - 281802, fax 280655, 280625; ADMINISTRAȚIE - CONTABILITATE - 281797; MICA PUBLICITATE - 210775; MAREA PUBLICITATE - 280904; CLUBUL PRESEI - 280989.

Tiparul executat la S.C. MEDIAGRAF S.A. ARAD, str. Feleacului F.N., telefon 250902, fax 250920

Adresa Internet http://adevarul.arad.ro

UTILITARE

PIEȚE, TÂRGURI

Astăzi, este zi de piață agroalimentară la Curtici, Sebiș, Bata, Cermei, Zădăreni, Ghioroc, Săvârșin, Secusigiu, Sântana, Târnova, Zăbrani, Zerind. Tot astăzi au loc târguri săptămânale la Curtici, Sebiș, Cermei, Săvârșin, Secusigiu, Zerind.

Mâine, vineri, se desfășoară târguri săptămânale la Ineu, Sepreuș, Șimand.

PRIMĂRIA MUNICIPIULUI

Program de relații cu publicul (camera 5) luni-vineri între orele 8-20. Tel. 284.744, tel. centrală 281.850.

FARMACII DE SERVICIU

- Farmacia **REMEDIUM** Arad, B-dul Revoluției nr. 52-54. Program luni-vineri: 7,30-20,00; sâmbătă 8,00-14,00. Telefon 233.195. Eliberează medicamente compensate și gratuite.
- Farmacia **„OMNIAFARM"**, Calea Aurel Vlaicu, Bl. Z28, cu program zilnic de la orele 8,00-2°,00. Telefon 271.724. Eliberează retete gratuite și comper sate.
- Farmacia **MELISSA** - medicamente alopate și homeopate. Onorăm și retete gratuite și compensate. Tel. 219.588, Micălaca, str. Abrud nr. 80, bl. 219. Orar: luni-vineri 8-20, sâmbăta 9-16.
- **Spitalul Clinic Județean Arad** are un nou număr de telefon: 0357407200

URGENȚE STOMATOLOGICE

- Urgențe stomatologice în sistem privat. B-dul Revoluției nr. 62, zilnic 8-12; 14-20, sâmbătă 9-12. Telefon: 256665.
- Cabinetul de pe str. Crișan (în spate la Gionelli) are program non-stop. Telefon: 253794.

UROLOGIE

Cabinet urologie (în clădirea Policlinicii Municipale). Program zilnic, inclusiv sâmbăta, între orele 9-12, telefon 213036.

OFTALMOLOGIE

Cabinet Dr. Turlea Magdalena, medic primar oftalmolog, oferă consultații oftalmologice, prescriere și prelucrare computerizată de ochelari, lentile de contact, ochelari de soare etc. Str. Miron Costin, bl. 9 (lângă „Casa Albă"), tel. 253.523.

DISPENSAR VETERINAR

Dispensarul veterinar din Aradul Nou efectuează zilnic, orele 8-16 (sâmbăta 8-12 și duminica) examen trichineloscopic, vaccinări antirabice și sterilizări câini-pisici, însămânțări artificiale. Telefon 287.298.

Dispensarul veterinar din Curtici: examen trichineloscopic, vaccinări, tratamente, consultații, la toate speciile de animale. Telefon 464.145.

ÎNTRERUPERI DE CURENT

Joi, 31 martie: în 9-14: Calea A. Vlaicu Bl. X34/1, X34/2, str. Gheorghe Lazăr nr. 23.

În județ: în 9-17: Pătârș - total, Zăbalt - total, Ususău - total, Dorgoș - total, Pecica - parțial, Satu Nou - partial, Curtici - partial

Vineri, 1 aprilie: în 9-14: Gheorghe Lazăr nr. 23, UTA Bl. A, B

În județ: în 9-17: Pătârș - total, Zăbalt - total, Ususău - total, Dorgoș - total, Curtici - p., Pecica - p., Sederhat - p., Vănători - p.

CITIRE APOMETRE

Joi, 31 martie: I. Maniu fără soț, Viorelelor, Maximilian, I. Mureșan, V. Necula, Gorunului, Oradea, Zărandului, Mătăsari, Șelari, Voluntarilor, C. Hodoș, Ceaikovski, Sinagogei, Tr. Axente, N. Grigorescu

Vineri, 1 aprilie: Calea Timișoarei, M. Tabacovici, I. P. Pincio, I. Basarab, Titan, D. Coresi, N. Horga, Gutuilor, Petalelor, G. Augustin, C. Pavelescu, Bobâlna, Macului, Gladiolelor, Posada, Ficusului, Piersicilor, Nalbei, Movilei, Tribunul Maris, Trifoiului, Muscatei, Sunătoarei, Constituției, Colonistilor, Luminii, S. Borlea, Dogarilor, Spicului, Molidului, Bagdazar, Merișor, Viilor, Ogorului, Ștefan cel Mare, Stan Dragu, Orșovei, Ostașului, Sulina, Guttenbrun, Arinului, Zimbrului, Lugojului, Cibinului, Agricultorilor, Livezilor, Munteniei, Timișului.

ADMINISTRAȚIA FINANȚELOR PUBLICE

Administrația Finanțelor Publice a municipiului Arad: Asistență contribuabili - telefon 280.633, 280.733, int. 198 (persoane fizice) și 118 (persoane juridice) int. 166 (relații publice) între orele 9,00-17,00. Informații suplimentare la www.finantearad.ro

TELEFOANE DE URGENȚĂ

APEL UNIC DE URGENȚĂ: 112
POMPIERI 981; 251.212
AMBULANȚA ARAD - 961 sau 251.313
POLIȚIE: 955
Numărul de centrală telefonică al I. J. P. (Inspectoratul Județean de Poliție) Arad: 207.100
S. C. DISTRIGAZ-NORD S. A. TÂRGU MUREȘ Sucursala de Distribuție a Gazelor Naturale Arad, Dispeceratul permanent tel: 218.928; 256.928
VERIFICARE METROLOGICA ȘI REPARAȚII CONTOARE APA: 255.274; 0723-343.976
DERANJAMENTE CURENT ELECTRIC 235.991
INFORMAȚII CFR 231.777
S. C. SALUBRITATE S. A. ARAD
Dispecerat între orele 7,00 - 19,00, tel.: 280.873
PROTECȚIA CONSUMATORULUI
B-dul Revoluției, nr. 50. Telefon: 257049
DIRECȚIA DE SĂNĂTATE PUBLICA - serviciul de permanență: 254.438
GARDA FINANCIARĂ
B-dul Revoluției nr. 79, telefon: 280971
INSPECTORATUL TERITORIAL DE MUNCĂ ARAD
Str. Episcopiei nr. 11-13, tel.: 211762, 211862, 257251
AGENȚIA JUDEȚEANĂ PENTRU OCUPAREA FORȚEI DE MUNCĂ
Str. Călugăreni nr. 1A, tel.: 211.791, 281.998
POLIȚIA DE FRONTIERĂ, tel.: 959
CORPUL GARDIENILOR PUBLICI: tel.: 280.557

Mureșul - curățat de alpiniști

Din cauza viiturilor provocate de inundații și ploile abundente, Mureșul a adus bușteni, crengi și fel de fel de mizerii care s-au oprit la piciorul podului Decebal, formând o adevărată insulă. Pentru ca acestea să nu afecteze piciorul podului, autoritățile au angajat un alpinist utilitar să degajeze zona. „Înarmat" cu o drujbă pentru a tăia bușteni și îmbrăcat cu costum special, tânărul s-a suspendat de pe pod de la 20 de metri înălțime. Ajungând pe insula formată în jurul podului i-a trebuit peste patru ore pentru a dezafecta zona.

Alpinistul utilitar a mai fost solicitat și în urmă cu doi ani de Gospodărirea Comunală Arad pentru tăierea crengilor copacilor și curățarea arborilor din centru, de cuiburi de ciori.

Nadia Bodran

Patru firme vor repara drumurile județene

Iosif Matula, președintele Consiliului Județean Arad, a continuat întâlnirile cu directorii societăților din subordinea instituției pe care o conduce. De data aceasta, domnia sa s-a deplasat la Administrația Patrimoniului Public, pentru a analiza alături de directorul **Gheorghe Câmpan,** ofertele firmelor de la licitația pentru întreținerea drumurilor asfaltate.

Reparațiile au fost împărțite pe cinci zone Arad, Lipova, Chișineu-Criș, Sebiș și Ineu, tocmai pentru a evita monopolul unei firme, după cum declara Iosif Matula.

În urma analizelor, pentru zona Arad - lucrările au fost câștigate de firma ICIM în colaborare cu Axela, sectorul Lipova va fi întreținut de Construcții Rutiere și Axela, la fel și sectorul Sebiș. Drumurile din jurul orașului Chișineu Criș vor fi asfaltate de către Administrația de Drumuri Timișoara, iar la Ineu activitatea va fi preluată de către firma Axela.

Reamintim că prima licitație, organizată în perioada 3-5 martie, a fost anulată pentru că suma de care dispunea Consiliul Județean, a fost depășită cu șase miliarde de lei de ofertele societăților.

Și de data aceasta ofertele au depășit cele 20 de miliarde de lei puse la dispoziție de CJA cu patru miliarde de lei, dar Consiliul Județean va face o rectificare pentru acoperirea diferenței.

Sorina Ambruș

Cronica măruntă

● **Fazecaș Alexandru** din Arad a fost sancționat de gardienii publici. Bărbatul și-a depozitat gunoiul din grajd în locuri publice. Organele de ordine l-au „disciplinat" amendându-l cu... 60 de mii de lei. O amendă de-a dreptul „colosală", care cu siguranță o să-l facă pe cel sancționat să nu mai încalce legea... Aceeași sancțiune a primit-o și **Doina Ciobică** din Arad. Femeia a aruncat moloz în locuri nepermise.

● Comercianții stradali care nu respectă legea au fost din nou amendați de către organele de ordine publică. Pentru că au desfășurat acte de comerț fără aprobare din partea Primăriei municipiului au fost sancționați cu sume cuprinse între 100 de mii de lei și 150 de mii de lei: **Maria Bogdan, Susana Gabor, Marcela Pop, Viorel Șandru, Ștefan Covaci, Dorel Moisesin, Ioan Blidar, Nicoleta Gabor,** toți din Arad, **Stelian Toma** din Ploiești, **Florica Crăciun** din Teleorman, **Bogdan Radu** din Prahova și **Cristina Natalia** din Ploiești.

● În cadrul unei acțiuni organizate pentru a verifica dacă în cartierele arădene s-a făcut curățenie de primăvară, gardienii publici i-au sancționat pe **Vasile Polis** și **Ana Cosma**. Cei doi nu și-au curățat șanțurile și rigolele. Conform legii nr. 12 din 1990, contravenienții au fost sancționați cu sume cuprinse între 400 de mii de lei și 500 de mii de lei.

● **C. F.** a fost găsit de gardienii publici vagabondând și cerșind prin intersecțiile municipiului. Pentru că avea vârsta sub 18 ani, acesta a fost predat la Centrul de primire minori.

● **Nicolae Cărăușu** (57 de ani), din București, **Gheorghe Miclăuș** (36 de ani), din Ineu și **Mihai Bogdan Bartolomei** (29 de ani), din Ploiești, sunt ultimele victime al polițiștilor arădeni în ceea ce privește alcoolemia la volan. Cei trei și-au pierdut dreptul de a conduce pe o perioadă de 90 de zile.

Atenție la gripă!

Oscilațiile de temperatură continuă să favorizeze răspândirea virusului gripal. Așadar, numai în ultima săptămână specialiștii epidemiologi au înregistrat 3554 de viroze, ceea ce înseamnă o creștere de 3,30 ori față de maximul așteptat.

Pneumoniile și bronhopneumoniile au de asemenea aceeași evoluție, înregistrându-se 1849 de cazuri față de maximul de 499 preconizat.

În ceea ce privește gripa, 226 de persoane au fost diagnosticate clinic, fapt ce conduce la depășirea maximului așteptat de 4,91 ori, fiind vorba despre cea mai mare creștere între bolile de sezon pentru această săptămână.

Cele mai afectate categorii de vârstă continuă să rămână copiii și vârstnicii. Medicii recomandă consumul a cel puțin doi litri de lichide pe zi, o alimentație bogată în vitamine, respectiv proteine și o îmbrăcăminte adecvată sezonului.

M. Popescu

Pâncota - exemplu pentru județ

Doar șapte străzi neasfaltate

În timp ce unele străzi din municipiu și județ se află într-o stare jalnică, în anotimpurile ploioase fiind greu practicabile, sunt și unele administrații locale care vor să demonstreze că se poate face ceva pentru ca oamenii să circule în condiții decente. Este vorba despre conducerea Primăriei Pâncota care, atât în mandatul anterior, cât și în cel prezent, a făcut o prioritate din asfaltarea drumurilor. Astfel, până în prezent, 85% din totalul șoselelor au fost acoperite cu asfalt. **„Am început deja lucrările la alte opt drumuri și sperăm ca până la jumătatea lunii mai să le finalizăm. Din păcate nu putem face mai mult pentru că nu ne permite bugetul, în condițiile în care numai pentru șoselele modernizate acum plătim trei miliarde de lei"** aflăm de la **Iosif Retter**, primarul orașului Pâncota. În aceste condiții, edilul șef își propune ca, celelalte șapte străzi, singurele care rămân neasfaltate, să fie modernizate până în anul 2008. Chiar și așa, Pâncota se numără printre extrem de puținele localități (dacă nu este cumva singura), unde, indiferent că este vorba despre o șosea principală sau un drum lăturalnic, oamenii se pot lăuda că circulă în condiții normale. Așa cum, de altfel, ar trebui să fie peste tot...

Anca Hălmăgean

Din aprilie,

Un nou sistem de eliberare a compensatelor

Ministrul Sănătății, **dr. Mircea Cinteză** prezintă în ședința de guvern de astăzi un proiect de hotărâre referitor la un nou sistem de eliberare a medicamentelor compensate.

Noul sistem, odată trecut de votul guvernanților, urmează a fi pus în aplicare începând cu luna aprilie a anului în curs. El cuprinde trei liste de medicamente compensate în proporție de 50%, 90%, respectiv 100%. Va exista o listă cu caracter mai larg, social (Lista A), in care medicamentele vor fi compensate în procent de 90% din prețul de referință, pe aceasta regăsindu-se medicamentele uzuale folosite în terapie. O altă listă (Lista B) va cuprinde medicamente compensate în procent de 50% din prețul de referință, asigurații beneficiind numai de o prescripție compensată pe lună. Rețeta va cuprinde cel mult trei medicamente a căror valoare nu poate depăși suma de 3 000 000 lei înainte de compensare.

Medicii de familie și specialiștii din ambulatoriu care vor încălca regulile de prescriere a medicamentelor de pe lista B vor fi penalizați cu reținerea sumei de zece milioane de lei lei din veniturile realizate ca urmare a contractelor de furnizare de servicii medicale încheiate cu CAS. „La repetarea acestor fapte in termen de 6 luni, medicii de familie riscă suspendarea contractelor încheiate cu CAS pe o jumătate de an, iar specialiștii din ambulatoriu riscă suspendarea pe o perioadă de trei luni a acestor contracte. Dacă regulile vor fi încălcate și după aceste sancțiuni, atunci se va trece la rezilierea contractelor de furnizare de servicii medicale. Pe perioada suspendărilor, pacienții vor fi redistribuiți altor furnizori de servicii medicale, pe baza optiunilor fiecăruia dintre ei", se arată într-un comunicat al Ministerului Sănătății.

M. Popescu

Doi hoți, șase furturi

Zilele trecute, polițiștii din Arad și Sântana au reușit să încolțească doi hoți, autori ai șase furturi în ultimele săptămâni. Dacă **Dumitru Cătălin Rambulea**, de 19 ani, a sustras produse alimentare și de uz casnic din trei magazine de pe raza municipiului Arad, **Marius Florin Ciurar,** din Olari, a spart trei locuințe din satul Caporal Alexa și orașul Sântana. Ambilor bărbați li s-au emis mandate de arestare preventivă pe o perioadă de 29 de zile, ei riscând până la șapte ani de închisoare.

C. Mnerie

Căruțașul nu a dat prioritate

La numai 14 ani, **M. Aurel** s-a aventurat cu căruța pe drumurile publice, având și trei „pasageri" la „bord". La intersecția străzilor M. Pișcuția și Cocorilor, băiatul nu a acordat prioritate unui autoturism Renault, iar de aici și până la producerea unui accident de circulație nu a fost decât un pas. În urma impactului, partenerii de drum ai minorului: **Petru M.**, de 38 de ani, **Ilie M.**, de 20 de ani și **Elena Daniela C.**, de 19 ani, toți din Arad, s-au ales cu răni ușoare, însă sperietura a fost strașnică. Polițiștii cercetează cazul, însă e clar că vina aparține tânărului căruțaș.

C. M.

Regia de Apă Canal s-a transformat în societate comercială

● Schimbarea a fost impusă de participarea la un program european
● Primarul Falcă - membru al Autorității de Ordine Publică

Consilierii județeni s-au întâlnit, ieri, în prima ședință ordinară desfășurată sub coordonarea holului președinte **Iosif Matula,** care a condus impecabil micile dezbateri pe marginea proiectelor de hotărâri.

Schimbare de statut

Începând de ieri, Regia de Apă Canal a devenit societate comercială, transformare impusă de participarea județului la programul Samtid, care impune existența unui operator unic. Noua societate se va numi Compania de Apă Arad și va avea ca acționari Consiliul Județean și consiliile locale din orașele Curtici, Lipova, Nădlac, Pecica, Pâncota, Sântana - cuprinse în programul Samtid, care aduce investiții de peste 6 miliarde de lei în rețelele de apă.

La data creării noii societăți, CJA și consiliile locale vor concesiona domeniul public aferent activității de apă canal, reactualizat cu noile puneri în funcțiune de rețele și branșamente. Pentru transformarea RAAC există acordul Ministerului de Finanțe, care impune respectarea acordurilor de împrumut cu BERD pentru programul MUDP II și a contractului încheiat cu BERD pentru programul ISPA. Personalul regiei va fi păstrat, iar îndeplinirea formalităților va fi urmărită de directorul **Gheorghe Bănățean**.

Pro și contra West Petrom

Aniela Fâciu, consilier PNL, a revenit cu solicitarea de a sprijini cu 300 de milioane de lei clubul de baschet West Petrom, ajuns într-o situație delicată prin plecarea investitorului principal. Secretarul CJA a declarat că proiectul a fost amânat pentru că nu s-a găsit calea legală prin care să se facă transferul de bani.

În sprijinul Anielei Fâciu au sărit și consilierii PSD, **Attila Duka** și **Caius Parpală,** ultimul susținând că pe vremea mandatului său s-au găsit fonduri, inclusiv din bugetul aflat la dispoziția președintelui.

Zoea Rotaru a intervenit la rândul său pe acest subiect, încă supărată pentru deciza autorităților județene de a nu promova activitățile școlare.

În cele din urmă, președintele Iosif Matula a precizat că va analiza situația și în funcție de posibilități se va lua o decizie, până la ședința următoare.

Printre alte proiecte votate, se mai numără și desemnarea primarului Gheorghe Falcă - membru în Autoritatea Teritorială de Ordine de Publică, în comisia pentru probleme sociale, standarde profesionale, consultanță și drepturile omului, spre nemulțumirea opoziției.

Cu alte amănunte despre hotărârile luate de consilierii județeni vom reveni într-un număr viitor al ziarului nostru.

Sorina Ambruș

75 de jandarmi au devenit agenți de poliție

Inspectoratul Județean de Poliție Arad are, începând de ieri, 75 de noi cadre provenite din rândul jandarmilor. Acestea au avut de trecut prin „furcile caudine" ale unor examene destul de solicitante, dar efortul a meritat. Foștii jandarmi se numesc acum polițiști și vor patrula în cartierele municipiului și în localitățile județului în vederea creșterii ordinii și siguranței publice.

Ceremonia de depunere a jurământului de către „bobocii" IPJ Arad a avut loc, ieri, în sala de festivități a instituției. În prezența comisarului șef **Teodor Pantea**, conducătorul interimar al inspectoratului arădean, cei 75 foști jandarmi au promis că vor apăra legea și siguranța arădenilor. Astfel de „încorporări" au avut loc la nivelul fiecărui inspectorat județean de poliție, Ministerul de Interne intenționând ca în acest an să le mai dea posibilitatea și altor jandarmi să aspire la haina de polițist.

C. Mnerie

Foto: Șt. Matyaș

Șah la președinte

România este copleșită de răpirea celor trei ziariști. Întâmplarea nefericită a acaparat întreaga atenție a opiniei publice, dovadă și faptul că toate știrile de pe toate canalele românești de televiziune încep cu această răpire. Se relatează mult despre extrem de puține fapte, se fac scenarii care de care mai aiurite. În stilu-i caracteristic, Dan Diaconescu de la OTV își crește audiența cu asemenea scenarii. Cică serviciile secrete românești ar fi înscenat răpirea celor trei jurnaliști pentru a-l compromite pe Traian Băsescu, președintele României, care n-a apucat să pună piciorul pe pământul patriei, după raita pe care a dat-o prin Irak și Afganistan, că respectivii ziariști au și fost răpiți. Dacă am înțeles bine, Băsescu era în avion când a aflat vestea răpirii celor trei. Greu de crezut un asemenea scenariu. Personal, aș crede mai curând într-altul. Anume, în faptul că irakienii din România, cei care au sponsorizat deplasarea celor trei în Irak, au probleme cu Parchetul Național Antico-rupție și au înscenat această răpire ca să scape de Rahova, să se arate oameni simțitori și, deloc de neglijat, pentru a scoate ceva bani, patru milioane de dolari, din țară. Poate fi un scenariu, numai că nu avem nici un fel de date care să-l susțină. Nici măcar nu știm dacă respectivii irakieni, stabiliți în România, adică Omar Hayssam și asociatul său, au probleme cu PNA, cu fiscul, cu legea în general. Vreau să spun doar că scenarii se pot improviza cu nemiluita, iar noi, ca românii, nu suntem doar poeți, ci și scenariști.

Accente

La ora când scriu aceste rânduri, opinia generală a presei înclină să acuze Cotroceniul de secretomanie. Nu știu dacă e așa. Dimpotrivă, cred că nu este bine să se vorbească mult și aiurea, pe lângă subiect. Este de preferat să sufere curiozitatea oamenilor, dar să se avanseze spre rezolvarea crizei, spre eliberarea celor trei ziariști. Dacă răpitorii cer o sumă, și aceasta se va plăti, căderea la înțelegere cu răpitorii dă prost, pe plan internațional mai ales, fiindcă nu face decât să stimuleze alte răpiri și să dezvolte această afacere oribilă. Pe de altă parte însă, un eșec în rezolvaea crizei, executarea celor trei ar fi o lovitură groaznică pentru noua putere, pentru instituția prezidențială. Dar despre așa ceva, spune cutuma, nu se vorbește public. De ce a vorbit atunci Omar Hayssam despre cererea răpitorilor? Din naivitate prostească, ori dintr-o perspectivă urmărită în mod interesat? Nu știu și nici nu insist - pentru a nu cădea în boala scenaritei.

Tristan Mihuța

JOI, 31 MARTIE 2005

TVR 1

7,00 Jurnalul TVR
7,45 Vot pentru București
8,00 Agenția 2 fără un sfert
9,20 Cinci minute de cultură
9,30 Teleshopping
10,00 Avanpremieră
10,10 Andy - o viață dublă - s.
10,40 Surorile Bronte - doc.
11,00 Călătorii în lumi paralele - s., rel.
11,45 Euro-dispecer
11,50 Fotbal: Macedonia-România - rel.
13,30 Desene animate
14,00 Jurnalul TVR
14,30 Teleshopping
15,00 Dincolo de hartă - rel.
15,30 Akzente
16,55 Armonii în natură
17,25 Vot pentru București
19,00 Jurnalul TVR
20,15 Vot pentru București
21,20 Tragerile Joker și Loto 5/40
21,30 Ultimul tren din Gun Hill - w. SUA, 1959
23,25 Jurnalul TVR
23,55 CSI - Crime și investigații - s.
0,45 Dovezi de iubire - thriller, SUA, 1990
2,20 Cinci minute de cultură
3,30 La amiază - f., rel.
5,05 Garantat 100%
5,55 Destine secrete - s.
6,40 Teleshopping

TVR 2

7,00 Insula piraților - s., rel.
7,30 Desene animate
8,00 Teleshopping
8,30 CeZar și tipar
9,00 Sărută-mă, prostule - s.
10,00 Tonomatul DP2
11,30 Cinci minute de cultură
11,45 Pasiuni - s.
12,40 Eurodispecer
12,45 TeleVine de la Cluj
13,30 Teleshopping
14,00 Desene animate
14,30 Insula piraților - s.
15,00 Împreună în Europa
16,00 Zonă de conflict
16,30 Cinci minute de cultură
16,45 Jurnalul TVR
17,00 Orizonturi sârbești - Emisiune în lb. sârbă
17,30 Pe viu - talk show
18,00 Exclusiv
18,30 Știri regionale
19,00 Soția lui Lorenzo - s.
20,00 Dragul de Raymond - s.
20,30 În lumea necuvântătoarelor - doc.
21,00 Bugetul meu
21,30 Jurnalul TVR
22,00 Jurnalul Euronews pentru România
22,15 James Dean - biografic, SUA, 2001
0,00 A fost odată un hoț - s.
0,50 Dragul de Raymond - s., rel.
1,20 Dilema - dramă, SUA, 2001
3,00 Soția lui Lorenzo - s.
3,50 Sănătate naturistă - rel.
4,15 Minorități sub trei dictaturi
4,45 A fost odată un hoț - s.
5,30 Expres TV
6,00 Lumea necuvântătoarelor
6,30 Jurnal TVR - rel.

PRO TV

7,00 Știrile Pro TV * Ce se întâmplă doctore?
9,10 Omul care aduce cartea
9,15 Tânăr și neliniștit - s., rel.
10,00 Te votezi la Pro TV
11,15 Zâmbete într-o pastilă
12,15 La bloc - rel.
13,00 Știrile Pro TV
13,30 De râsul lumii
14,00 Inimă de copil - comedie, Franța, 2002
16,00 Tânăr și neliniștit - s.
17,00 Știrile Pro TV
17,45 Teo
19,00 Știrile Pro TV * Sport * Vremea
20,15 Bodyguard - divertisment
22,15 La bloc (AP)
23,00 Știrile Pro TV
23,45 Dinastia Campionilor
23,50 Renegatul - s.
0,45 Știrile Pro TV
1,45 Bodyguard - rel.
3,30 Promotor
4,15 Te votezi la Pro TV - rel.
5,00 Zâmbete într-o pastilă - rel.
6,00 Teo

TV ACASĂ

7,00 Extravaganta Anastasia - s., rel.
8,15 Te voi învăța să iubești - s., rel.
9,15 Rubi - s., rel.
11,15 Totul despre Camila - s.
12,15 Îngerul nopții - s. (AP)
13,15 Răzbunarea - s.
14,15 Pisica sălbatică - s. (AP)
15,30 Iubirea mea, păcatul - s.
17,25 Vremea de Acasă
17,30 Povești adevărate
18,00 Rețeta de Acasă
18,10 Gitanas - s. (AP)
19,15 Te voi învăța să iubești - s. (AP)
20,15 Rubi - s. (AP)
22,00 Îndrăgostește-mă de tine!
23,30 Extravaganta Anastasia - s.
0,30 Răzbunarea - s., rel.
1,30 Povești adevărate - rel.
2,00 Îndrăgostește-mă de tine! - rel.
3,30 Muzica de Acasă
4,45 Rețeta de Acasă - rel.
5,00 Povești adevărate - rel.

HBO

8,00 Dumnezeu pentru o zi - comedie, 2003 (AP)
9,40 O familie cu probleme - comedie, 2002
11,15 Banda Olsen cântă rock - comedie, Norvegia, 2004
12,50 Prietenele - dramă, 2001
14,20 Party in the Park 2004
16,20 South Kensington - comedie, M. Britanie, 2001
18,15 Dumnezeu pentru o zi - comedie, 2003 (AP)
20,00 Fereastra de vizavi - dramă, Italia, 2003
21,50 Patru băieți și o geantă - comedie, 2001 (12)
23,25 Nimeni nu poate opri crimele - comedie, 2003 (12)
1,00 Gomez și Tavares - acțiune, Franța, 2003

PRIMA TV

7,00 Teleshopping
7,30 Motor - rel.
7,55 Sport cu Florentina
8,30 Sunset Beach - s., rel.
9,30 Dragoste și putere - s., rel.
10,00 Kensky Show - rel.
10,55 Clip art
11,00 Monica show - rel.
12,00 Levintza prezintă - rel.
12,30 Teleshopping
12,55 Bani la greu
13,50 Teleshopping
14,25 Sunset Beach - s.
15,25 Dragoste și putere - s.
15,50 Camera de râs
16,30 Trăsniți în NATO - s., rel.
16,50 Kensky Show
18,00 Focus
19,00 Monica (AP)
20,00 Copiii spun lucruri trăsnite
21,00 Ce vor fetele. Cu Andreea Raicu
22,00 Trăsniți în NATO - s.
22,30 Focus plus
23,15 Războiul siliconului - comedie, SUA, 1997
1,15 Focus plus
2,15 Bani la greu - rel.
3,15 Clubul de noapte

ANTENA 1-TV ARAD

6,30 Știri Arad, sport, meteo - rel.
7,00 Observator
8,00 Canalul de știri
10,00 În gura presei - rel.
11,00 Știri Arad, sport, meteo - rel.
11,30 Pactul de stabilitate
12,00 Turnul Eiffel - doc.
13,00 Observator
13,15 Comedia animalelor
14,15 În inima furtunii - dramă, SUA, 1997
16,00 Observator
16,25 Știri TVA
16,35 Observator
16,45 Vivere - A trăi cu pasiune - s.
17,45 9595 - Te învață ce să faci
18,55 Meteo
19,00 Observator * Meteo
19,56 Publicitate
20,15 Ciao, Darwin!
22,30 Observator
23,30 Matrix: Amenințare teroristă - s.
0,30 În gura presei
1,00 Concurs interactiv
2,00 Ciao, Darwin! - rel.
3,45 Hercule - s., rel.
4,45 Vivere - s., rel.
5,30 9595 - rel.

RCS

9,00 Avanpremiera RCS
9,02 Știrile RCS, rel. 18,00
9,30 Revista presei
10,00 Știrile RCS, rel. 17
10,10 Atitudini - rel.
11,00 Știrile RCS, rel. 19
11,10 Minorități YU/D - rel.
11,40 Muzică populară
12,00 Știrile RCS 1 - rel.
12,30 Revista presei - rel.
13,00 Știrile RCS - rel. 20,00
13,10 Tipu' de la cablu
14,00 Infotext
16,00 Știrile RCS
16,10 Atitudini - rel.
17,00 Știrile RCS - rel.
17,10 Emisiunea în lb. maghiară - rel.
18,00 Știrile RCS 1
18,30 Tradiții și folclor
19,00 Știrile RCS
19,10 Lumea adâncurilor
19,30 Muzica populară
20,00 Știrile RCS
20,10 Interpretul preferat
21,00 Știrile RCS
21,10 Playabout
21,30 Tipu' de la cablu
22,00 Știrile RCS
22,30 Interpretul preferat - p. 1, rel.
23,00 Știrile RCS
23,10 Interpretul preferat - p. 2, rel.
0,30 Știrile naționale TVS - rel.
0,00 Infotext

B1 TV

7,00 Viața dimineața; 10,00 Euromaxx - doc.; 11,00 Euroblitz-Jurnal European - rel.; 11,30 Caleidoscop japonez; 11,50 Calendar ecumenic - rel.; 12,00 Știri; 12,30 Teleshopping; 13,00 Fan X; 13,50 Jet Set; 14,30 Paranormal - doc.; 15,30 Euromaxx - rel.; 16,00 Automotor - doc.; 16,30 Euromaxx - doc; 17,00 Top 50 - animale, vedete de televiziune - rel.; 19,00 Știrile naționale; **20,00 Omul cu un pantof roșu** - comedie, SUA, 1985; 22,00 Nașul; 23,45 Ediția de noapte; **0,45 Omul cu un pantof roșu** - f. rel.; 2,17 Nașul - rel.; 3,49 Chat TV

TV SPORT

9,00 Știri sportive - din oră în oră; 9,10 Legea pumnului - Box profesionist - rel.; 11,30 Copa Libertadores 2005; 12,20 Baschet masculin: Dinamo - Asesoft Ploiești - rel.; 14,10 Handbal din Liga Campionilor; 16,30 Pocher - rel.; 18,30 Știrile TV Sport; 18,45 Fotbal. Preliminariile CM 2006: Argentina - Columbia; 20,30 Știrile TV Sport; 20,55 Fitness cu Nicoleta Luciu; 20,57 Motoare, motoare; 21,00 Fotbal. Preliminariile CM 2006: Uruguay - Brazilia; 23,00 Local Kombat; 23,30 Știrile TV Sport; 0,00 Local Kombat; 1,00 Fotbal Anglia

Redacția Adevărul nu își asumă răspunderea pentru modificările ulterioare intervenite în programele TV

NATIONAL TV

7,00 Programul de știri N24; **10,00 Rebeca** - s., rel.; 11,00 Teleshopping; 11,30 Documentar; 12,00 Fashion explorer - rel.; 12,30 Teleshopping; 13,30 Documentare; 14,00 Teleshopping; 14,30 Miezul problemei - rel.; 15,30 Academia de Vouă - rel.; **16,30 Rebeca** - s.; 17,30 Hai la bere!; 18,30 24 de ore; 19,20 Sport la National TV; 19,45 Țara lu' Papură Vouă; 20,00 Zi-le de la mine. Cu Adrian Minune; 21,00 Miezul problemei; **22,00 Promisiunea** - dramă, SUA, 1994; 0,00 National la miezul nopții; **0,30 Cronici paranormale** - s.; **1,00 Promisiunea** - f., rel.; 3,30 Hai la bere! - rel.; 4,30 24 de ore - rel.; 5,00 Programul de știri N24

REALITATEA

7,00 Realitatea de la 07; 8,45 Ziarul Realității; 10,00 Realitatea de la 10; 10,45 Ziarul Realității; 11,15 Arhitectonic; 12,00 Realitatea de la 12; 12,45 Ziarul Realității; 13,15 Vorba lu' Dinescu - rel.; 14,00 Realitatea de la 14; 15,15 Realitatea medicală; 16,00 Realitatea de la 16; 17,15 Arena media; 18,00 Realitatea de la 18; 18,45 Buletin de București; 20,00 Realitatea de la 20; 20,15 Politică și realitate; 21,00 Realitatea de la 21; 21,45 Filiere; 22,00 Realitatea de la 22; 22,15 Zece și un sfert; 23,00 Realitatea de la 23; 23,15 Vorba lu' Dinescu; 0,00 Realitatea de la 00; 0,45 Filiere; 1,00 Realitatea de la 1,00; 0,15 Politică și realitate; 2,00 Realitatea de la 2,00; 2,15 Arena Media; 3,00 Realtiatea de la 3; 3,15 Realitatea medicală

PRO CINEMA

7,00 Rondul de dimineață; 10,00 Telehopping; **10,15 Batman** - s., rel.; 10,55 Apropo de... mediabiz; **11,00 Avalanșa** - f. rel.; 12,55 Apropo de... vedete; **13,00 Tom și Jerry Show** - s.; **14,00 Cei mai frumoși ani** - s.; 14,55 Apropo de... muzică; **15,00 Terapie intensivă** - s., rel.; 15,55 Apropo de... cinema; **16,15 Terapie intensivă** - s.; **17,00 Cei mai frumoși ani** - s.; **18,00 Misterul inelului** - acțiune, SUA, 1995 (AP); **20,00 Ally McBeal** - s. (12); **22,00 Gâștile din L.A.** - România; **0,30 Gâștile din L.A.** - f. rel.; **2,15 Ally McBeal** - s., rel.

Sebiș

„Luna Pădurii” la Ocolul silvic „Codrii Zărandului”

(Urmare din pagina 1)

Aproape 8 hectare de păduri - împădurite

În jurul orei 10,00 dimineața, la Ocolul silvic „Codrii Zărandului”, ce are în administrare 10.123 de hectare de păduri, se muncea de zor. Șeful Ocolului - **Viorel Rădac** - era plecat de dimineață pe teren la pădurea „Contenit” din localitatea Buteni, primul loc unde Ocolul silvic a început împăduririle, vreo 500 de metri de mers pe jos, de la șoseaua din Buteni. Muncitorii se apucaseră deja de lucru. Acolo l-am găsit și pe **Viorel Rădac**. **„Din această săptămână am început plantările. Nu am putut mai repede din cauza timpul nefavorabil. Am plantat foarte puțin. Am început la Buteni unde avem de lucru pe 1,2 hectare...**”, ne-a spus el.

Ocolul silvic „Codrii Zărandului” Sebiș are de împădurit 7,7 hectare și de îngrijit suprafețele unde se produc regenerări naturale pe o suprafață de 11 hectare la păduri care aparțin de primăriile Sebiș, Ignești, Buteni și composesorate urbariale Dezna, Buteni și Rădești. **„În total avem de plantat 40 de mii de puieți de mai multe soiuri: brad, molid, larice, fag, gorun, stejar, cireș, tei, paltin - specii de valoare. Numai la Buteni plantăm 6000 de puieți”**.

Arborii vechi sunt înlocuiți de puieți

Pentru că Ocolul s-a înființat numai în urmă cu un an și încă nu au producție proprie de rășinoase, puieții au fost aduși de la pepiniere din județ (Hălmagiu) sau din localități din alte județe (Lugoj, Timișoara). O altă parte a fost scoasă din regenerările naturale.

Pentru toate aceste lucrări, pe lângă cei opt angajați permanenți, Ocolul silvic a mai acaparat încă 20 de zilieri.

Pădurea este pregătită din timp pentru toate aceste lucrări. Se taie pădurea veche, care nu este populată cu specii de valoare. Se curăță locurile și apoi se trece la plantat specii de valoare atât ecologică, cât și economică: brad, molid, larice, fag, gorun, stejar, cireș, tei, paltin. Toți acești arbori au o influență benefică asupra solului: îl fixează; împiedică alunecările de teren; încetinesc procesul de eroziune provocat de ploaie sau vânt; filtrează apa provenită din precipitații, prin scurgerea acesteia printre straturile de mușchi și frunze moarte, asigurând o apă limpede și curată; reduce substanțial mărimea viiturilor, în cazul ploilor torențiale; reprezintă un sistem ecologic complex care adăpostește numeroase specii de plante și animale, multe dintre ele fiind amenințate cu dispariția; este o sursă încă puțin exploatată de medicamente și remedii naturale. Nu în utlimul rând pădurea are o mare importantă educativ-științifică pentru generația actuală, dar și pentru generațiile următoare.

250 de milioane de lei pentru împăduriri

Viorel Rădac ne-a mai spus că un puiet ajunge la vârsta exploatării la aproximativ 100 de ani sau chiar mai mult, mai ales la stejar. Cel mai rapid crescătoare sunt rășinoasele: molid, larice, duglas... **„Așadar, de plantațiile ce se fac acum se vor folosi abia generațiile următoare...**”, a conchis el.

Lucrările de plantare vor fi finalizate aproximativ în data de 13 aprilie, iar investiția totală la lucrările de silvicultură din acest an este de 600 de milioane de lei, din care 250 milioane pentru împăduriri.

Foto: Ștefan Matyaș

Vizita delegației UVVG la Chișinău

La invitația conducerii Academiei de Științe a Moldovei, și a conducerii celor două universități - Universitatea de Stat și Universitatea Liberă Internațională din Chișinău, Republica Moldova - , o delegație a UVVG, condusă de Rector, prof.univ. dr. Aurel Ardelean, efectuează în perioada 31.03-02.04 a.c, o vizită de lucru la aceste instituții academice de prestigiu.

Programul dens al vizitei cuprinde întâlnire cu personalități din elita academică a Republicii Moldova: acad. Gheorghe Duca, președintele A.S.M, acad. Teodor Furdui, vicepreședintele A.S.M. , acad. Gaina Boris Serghei, prof. univ. dr. Gheorghe Rusnac, rectorul Universității de Stat din Chișinău, acad. Andrei Galben, rectorul Universității Libere din Chișinău.

Scopul central al vizitei îl constituie semnarea unui Protocolul de colaborare între UVVG Arad și cele două universități din Chișinău.

Alături de mobilități și schimburile științifice prevăzute în Protocolul de colaborare, un punct central al discuțiilor îl reprezintă școlarizarea la UVVG a unor studenți din Republica Moldova. În cadrul întâlnirii cu staff-ul celor două universități, Prof. univ. dr. Aurel Ardelean, va prezenta setul de facilități pentru școlarizarea tinerilor moldoveni în anul universitar 2005-2006, facilități de care studenții moldoveni au beneficiat la UVVG și în anii precedenți.

După o prezentare a UVVG, care va avea loc în Sala de Protocol a Academiei de Științe, vor fi abordate principalele probleme de interes comun, obiective a viitoarei colaborări: diagnosticul molecular al cancerului mamar, ecologie aplicată în Parcul Natural Lunca Mureșului, securitate alimentară, parteneriatul cu Asociația Grădinilor Botanice din România .

Vizita delegației arădene are și o conotație specială: apropierea învățământului moldav de Spațiul European al Învățământului Superior. În calitatea sa, de membră a Asociației Universităților Europene, UVVG, își propune să faciliteze această integrare.

Biroul de presă al Universității de Vest „Vasile Goldiș”

La Universitatea „Aurel Vlaicu” din Arad

Noutăți privind gradele didactice

Recent, Colegiul Universitar Pedagogic de Institutori din cadrul Universității „Aurel Vlaicu” din Arad a primit o notificare de la Ministerul Educației și Cercetării privind probele pentru acordarea **definitivării în învățământ și a gradului didactic II în învățământul special** pentru funcțiile didactice de învățător-educator, învățător-itinerant, educatoare și institutor. Dăm mai jos conținutul acesteia:

A. PROBELE PENTRU **DEFINITIVARE** SUNT URMĂTOARELE:

- **Terapia educațională complexă și integrată** (oral și scris)
- **Pedagogie și probleme de psihologia copilului** (scris), pentru învățător – educator
- **Limba și literatura română și metodică** (scris)
- **Matematică și metodică** (oral)
- **Pedagogie și probleme de psihologia copilului și psihopedagogia specială** (scris), pentru învățător, învățător-itinerant, institutor, educatoare (cu specificarea că în loc de matematică, examenul oral se va desfășura la **Metodica activității instructiv-educative în învățământul preprimar**.

B. PROBELE PENTRU GRADUL **DIDACTIC II** SUNT URMĂTOARELE:

-**Terapia educațională complexă și integrată** (scris, oral)

- **Pedagogie și psihologia copilului** (oral), pentru învățător-educator;

-**Limba română și literatura pentru copii și metodică** (scris)

- **Matematică și metodică** (scris)

- **Pedagogie și psihologie și psihopedagogie specială** (oral) pentru învățător, învățător-intinerant, institutor, iar la educatoare, în locul matematicii figurează **Metodica activității instructiv-educative în învățământul preprimar.**

Menționăm că pentru învățători, educatoare și institutori din învățământul de masă, lista examenelor și a programelor se află afișate la avizierul Colegiului Universitar Pedagogic de Institutori (Facultatea de Științe ale Educației) din Complexul Universitar „ M”.

În această vacanță școlară NU se organizează cursuri de pregătire.

Examenele propriu-zise pentru definitivare și gradul II vor avea loc în perioada 20 -26 august (definitivare) și 26 – 31 august a.c. (gradul II) la Universitatea „Aurel Vlaicu”, prin Colegiul Pedagogic.

Conf. univ. dr. Anton Ilica

Concurs de poezie AVANGARDA XXII

Fundația Culturală „Georgeta și Mircea Cancicov” organizează cea de-a V-a ediție a Festivalului - Concurs Național de Poezie AVANGARDA XXII. La această competiție pot participa creatori de poezie din țară și diaspora, care nu au depășit vârsta de 35 de ani și care nu au debutat editorial, creatori de poezie care au debutat editorial în 2004 și care nu au depășit vârsta de 40 de ani, poeți consacrați care nu au depășit vârsta de 55 de ani, realizatori și editori de antologii de poezie, de reviste literare și de cultură. Pentru fiecare categorie, organizatorii oferă premii și mențiuni. Cei interesați pot obține detalii privind regulamentul și desfășurarea concursului la telefon/fax 0234/545610, la telefon fix 0234/518236 sau mobil 0721 861045.

La oficiile poștale

Transferurile Western Union sunt achitate în dolari, euro sau lei

Începând din această săptămână, plățile tranzacțiilor Western Union se fac și în euro, dolari americani sau lei. Suma maximă care poate fi transferată prin serviciul Western Union este de 5.000 USD sau echivalentul acestei sume în moneda euro. Plata către destinatar se poate efectua în euro, USD sau lei. Achitarea sumelor de până la 4,99 euro, respectiv de 4,99 USD, se poate realiza în moneda națională (lei), la cursul de schimb stabilit de Banc Post, din ziua în care se efectuează plata.

Pentru a putea încasa un transfer de bani Western Union beneficiarul se prezintă, cu un act de identitate valabil, la orice oficiu poștal de pe teritoriul României desemnat pentru această activitate, indiferent de locul în care își are domiciliul, de luni până vineri conform programului, iar sâmbăta la oficiul Arad 1, între orele 8,00-13,00. La cererea expeditorului, Poșta Română poate achita mandatul Western Union la domiciliul destinatarului.

Pe raza județului Arad serviciul Western Union este oferit în oficiile poștale: Arad 1, Arad 10, Arad 11, Arad 2, Arad 3, Arad 4, Arad 7, Arad 8, Arad 9, Ineu, Lipova 1, Sebiș, Chișineu Criș, Curtici, Ghioroc, Gurahonț, Nădlac, Pâncota, Pecica, Sântana, Șiria, Vladimirescu.

Eşti frumoasă..? www.primamodelsagency.com
Îţi doreşti să devii cineva..? te aşteptăm să ne vizitezi pe site-ul nostru la adresa de mai sus...
ELE sunt ARĂDENCE - şi au reuşit prin modeling...

.... şi sunt doar câteva din fetele de la Prima Models..
Prima Models, te aşteaptă...
Life Magazin - Modă & LifeStyle în fiecare duminică pe RCS
Cea mai bună pregătire în modeling şi imagine.
Arad : B-dul. Revolutiei nr.70 (în curtea dinaintea HVB-Bank)
tel: 0257- 256 862 şi 0257- 254862 - mobil: 0722 82 81 09
Tu alegi ce vrei să fii - model, fotomodel, promoter, hostess ...
(c.p.614/2004)

La PSD Arad a început lupta pentru șefia organizației județene

Conferința Județeană a PSD Arad, programată a se desfășura mâine, în prezența lui Ion Iliescu, i-au făcut pe pesediștii arădeni să demareze încheierea alegerilor în filiale și să poarte ultimele negocieri privind susținerea la vreo funcție de conducere.

Singurele organizații locale care nu vor avea reprezentanți la Conferința Județeană sunt cele din Sebiș și Zerind. Din câte am înțeles de la Florin Remețan, membru în Comitetul de organizare a Conferinței Județene, de filiala PSD Zerind răspunde consilierul județean Rodica Herlo, care nu prea s-a ocupat de zona de care i-a fost atribuită, iar la Sebiș problemele sunt din cauza fostului primar Lambing. **„După desfășurarea Conferinței Județene se va numi un comitet de organizare al alegerilor în filiala Sebiș. Din păcate cele două filiale nu vor avea delegați la Conferința Județeană"**, ne-a spus Florin Remețan.

În ceea ce privește funcțiile în noua structură de conducere a PSD Arad, am aflat că pentru funcția de prim-vicepreședinte, unul dintre candidați este Florin Remețan, fost subprefect, care are și cele mai mari șanse. Întrebat care sunt atuurile sale, Florin Remețan ne-a declarat următoarele: **„Sunt 14 ani de când fac politică și ceea ce am promis am făcut pentru politica arădeană, iar acest lucru mă recomandă să ocup funcția de prim-vicepreședinte. Nu mă voi detașa foarte mult de colegii mei, chiar dacă voi fi cu o treaptă mai sus decât alții, ci efectiv vreau să fim o echipă așa cum există din vara anului trecut".**

Printre proiectele de viitor, Florin Remețan ne-a spus că are în vedere atingerea obiectivului lansat de președintele Adrian Năstase, și anume că, într-un an de zile, PSD trebuie să ajungă la guvernare.

Dimitrie Muscă - favorit la șefia PSD Arad

Privitor la candidatura de președinte al PSD Arad, am aflat că Dimitrie Muscă este favoritul pentru această funcție. Contactat telefonic, Dimitre Mușcă nu a dorit să infirme sau să confirme cele aflate de noi, dar a admis că pot apărea candidaturi inclusiv în timpul Conferinței Județene, **„ceea ce este un lucru bun pentru că arată democrația din partid"**, a specificat liderul social-democrat.

„Cea de-a treia cale"

Pe lângă toate acestea, **„cea de-a treia cale"**, din PSD, care părea că a dispărut, încearcă acum din răsputeri să își joace cărțile și să obțină câte ceva în urma Conferinței Județene.

Astfel, un grup de pesediști, cărora le place să se considere aripa tânără a PSD și care nu au dorit să le dezvăluim identitatea, ne-au spus ieri că, deși nu vizează funcția de președinte, le surâde și cea de prim-vicepreședinte sau secretar executiv. Aceștia vorbesc despre nevoia de înlăturare a birocrației din partid, dar mai ales a celor cu imagine proastă, astfel încât, dacă pe Dimitrie Muscă nu-l pot înlătura, atunci, să se dea măcar un semnal de modernizare, la nivelul funcției de prim-vicepreședinte sau secretar executiv.

Fostul senator și președinte al PSD Arad, Avram Crăciun ne-a spus că **„se va orienta la fața locului"**. Mai exact, în prezent poartă discuții cu unii și cu alții pentru a vedea unde este mai bine plasat.

Tinerii - slab reprezentați la Conferința Județeană

Contactat telefonic, Dorel Căprar, președinte al Organizației de Tineret, ne-a declarat că reprezentanța tinerilor la Conferința Județeană este slabă datorită normei de reprezentare. Întrebat pentru ce funcție va opta, Dorel Căprar ne-a spus că, deocamdată nu s-a hotărât, dar cel mai probabil pentru funcția de vicepreședinte, **„deoarece așa ar fi normal"**.

Senatorul Dan Ungureanu ne-a spus că va opta pentru o funcție de vicepreședinte, iar deputatul Gheorghe Chiper pentru aceea de membru în Biroul Județean sau de vicepreședinte.

Nicolae Aaniței - susținut din teritoriu

Am mai aflat că o mare susținere atât din teritoriu, cât și din muncipiu, pentru a ocupa o funcție de conducere, o are Nicolae Aaniței, primar al orașului Curtici. Domnia s-a ne-a declarat că nu are în vedere o anumită funcție în noua conducere, dar dorește să contribuie la reașezarea lucrurilor pe făgașul normal în PSD Arad, scopul urmărit fiind câștigarea alegerilor de PSD.

Mai amintim că, în cadrul lucrărilor Conferinței Județene, cei 344 de delegați vor alege noul președinte și un Consiliu Județean format din maxim 151 de membri. Cei din Consiliul Județean vor alege un prim-vicepreședinte, secretarul, trezorierul și cei șapte vicepreședinți. De asemenea, Consiliul Județean alege componența Biroului Executiv și Delegația Permanentă, care va fi formată din 11 persoane.

Pentru conducerea centrală bătălia este în toi

În ceea ce privește Congresul PSD, mai sunt aproximativ două săptămâni până la desfășurarea acestuia, dar lucrurile nu sunt chiar atât de liniștite pe cât lasă de înțeles pesediștii. Atât Adrian Năstase, cât și Ion Iliescu militează pentru unitate și spun că își doresc să conducă partidul în tandem, alături de o echipă tânără, dar atât Năstase, cât și Iliescu vor la fel de mult supremația în PSD.

După ce Ion Iliescu și Adrian Năstase au bătut palma și s-au înțeles ca unul să fie președinte și celălalt președinte executiv, a început bătălia cea mare pentru postul de secretar general. Până în prezent pentru funcția de secretar general și-au anunțat candidatura Miron Mitrea, Victor Ponta și Octav Cozmâncă, dar pentru această funcție, numele cel mai agreat este cel al lui Ioan Rus.

Daniel Albu
Foto: Șt.Matyaș

O conferință ca să fie

Mâine o să aibă loc Conferința județeană de alegeri în cadrul filialei PSD Arad. Cel mai greu lucru în această conferință va fi întocmirea unei dări de seamă asupra activității partidului referitoare la perioada dintre alegeri. Mai ales că Dimitrie Muscă nici nu are cum să răspundă de problemele care s-au întâmplat în filială într-o perioadă în care el nu era la conducerea organizației, iar Dorel Popa, care acoperă cea mai mare parte a perioadei dintre alegeri, s-a dat lovit în aripă, a făcut coada colac și, cel puțin în aparență, nu-l mai interesează partidul.

Dimitrie Muscă a rămas să conducă un partid decimat (are și el o oarecare contribuție la decimare), care nu se poate lăuda cu nici o performanță. Să scrii o dare de seamă în care să nu poți menționa, probabil, nimic pozitiv, iată o sarcină deosebit de ingrată pentru un conducător. Alegerile au fost pierdute, Alianța D.A. câștigând la Arad detașat în fața PSD. Primăria Aradului a fost pierdută, conducerea CJA este tot a Alianței, ca și Prefectura, de altfel. Opoziția în cadrul CLM Arad este pe nicăieri. Directorii care au mai rămas pe funcții la instituțiile deconcentrate vor fi schimbați. În curând, PSD nu va mai fi reprezentat de nimeni și de nimic.

În consecință, pentru a reveni în cărți, PSD va trebui să o ia aproape de la zero, începând cu capul partidului, Dimitrie Muscă. Acesta face o greșeală capitală când mereu spune că el conduce partidul pentru că nu există altcineva care să-l conducă. Sau pentru că-l roagă Ion Iliescu să stea în fruntea partidului. Dacă nu e convins că trebuie să fie președinte al PSD Arad, D. Muscă trebuie să lase pe altcineva să conducă, pentru că prin atitudinea sa șovăielnică transmite neîncredere membrilor PSD, or, dacă nu ești convins de ceva, nici nu poți realiza mare lucru. Domnul inginer agronom va trebui să se hotărască dacă face politică la modul serios sau îi lasă pe alții. Există un Cuzman sau un Ungureanu, ca să dau doar două exemple, care așteaptă la cotitură și nici nu știu dacă n-ar face-o mai bine.

Mai mult ca sigur că la această oră jocurile sunt făcute și nemulțumirile lui Dan Ungureanu se vor liniști la apariția, la Arad, a lui Ion Iliescu, protectorul lui D. Muscă. Dar pentru aducerea PSD la linia de plutire și, în perioada imediat următoare, în faza de competiție politică, PSD Arad are nevoie de o echipă omogenă. Or, aici lucrurile sunt în mare suferință. Un anume stil dictatorial și lipsa evidentă de pregătire politică nu pot fi elemente coagulante pentru o echipă performantă. Oricât de mobilizatoare ar fi îndemnurile lui Ion Iliescu, el vine și pleacă. Cei care rămân va trebui să pună osul, să facă o reorganizare a partidului pe baze noi, cu idei novatoare și cu o tactică ofensivă. Nu văd în cadrul PSD, la această oră, cu rare excepții, astfel de oameni. Pe Dimitrie Muscă îl așteaptă o sarcină deosebit de dificilă. Cu atât mai dificilă cu cât el nu este motivat și convins de această sarcină. Din păcate pentru politică arădeană, Conferința județeană de alegeri a PSD se va ține pentru că trebuie să se țină. Atât și nimic mai mult.

Ioan Iercan

PUR Arad este acuzat de ilegalități

Deoarece Asociația IMM-urilor nu a primit de la Primărie un spațiu în care să-și desfășoare activitatea, PUR Arad i-a sărit în ajutor, oferidu-i un birou în sediul partidului. Acum, Lia Ardelean este acuzată că a făcut o ilegalitate

destinația de sediu de partid neputând fi schimbată, subînchirierea fiind interzisă prin lege.Doamna deputat se apără, spunând că nu s-a făcut nici o subînchiriere, ci, cu acordul Reconsului, spațiul a fost cedat temporar de către PUR către Asociația IMM-urilor, lucru confirmat și de către directorul Recons, Aurel Damian. Deasemenea, același lucru îl declară și Mircea Purcaru, președintele Asociației. **„Am făcut efectiv un sacrificiu, considerând că dacă nimeni nu vrea să ajute IMM-urile, măcar noi să o facem, cu toate că avem într-adevăr nevoie de acel spațiu, pentru a ne putea desfășura activitatea în mod corespunzător. Nu primim nici un ban de la Asociație, ei doar își plătesc cheltuielile"**, a declarat Lia Ardelean.

S. Todoca

Efecte

(Urmare din pagina 1)

Practic, ordonanța prețurilor publicată în Monitorul Oficial cu doar două zile înainte ca aceasta să intre în vigoare marchează explicit transformarea relaxării fiscale, mesaj bun pentru o campanie electorală, într-o redistribuire a presiunii fiscale pe impozitele directe, pe consum. Ea nu are alt efect estimat decât absorbirea la buget a resurselor financiare disponibilizate prin reducerea impozitului pe venitul persoanelor fizice și pe profitul firmelor. Dar va avea cert și multiple efecte colaterale. Că patronatele acuză Guvernul de încălcarea a vreo patru legi și chiar a Codului Fiscal, că modificările impuse le dinamitează planurile de afaceri și că nici măcar nu au fost consultate în luarea acestor măsuri și amenință că vor da Executivul în judecată, sunt doar semne de nervozitate, desigur îndreptățite. Ceea ce este însă grav este că scumpirea produselor energetice (combustibil, energie electrică, gaz) ar putea determina un spor inflaționist de 5,8% ceea ce ar putea pune în pericol ținta de inflație de 7% stabilită pentru acest an. Creșterea prețului la gaze pune deja sub semnul întrebării viitorul unor companii din industria chimică de exemplu. Dar scumpirea utilităților va afecta toate întreprinderile din industria prelucrătoare în funcție de ponderea costurilor cu energia în prețul final al produsului. Și în România, energia are o pondere de 2-3 ori mai mare pe unitatea de produs decât în țările UE.

„Cele mai afectate de scumpirea utilităților vor fi societățile din industria prelucrătoare: chimice și fibre sintetice, metalurgie și siderurgie, materiale de construcții, sticlă, mijloace de transport sau construcții de mașini" se arată într-un studiu al Grupului de Economie Aplicată. În schimb vor deveni atractive pentru investitorii străini societățile din domeniul energetic. Restul vor avea de optat între creșterea prețurilor pentru a acoperi majorarea prețurilor utilităților sau reducerea cheltuielilor cu personalul. Iată substanțe din care se hrănește inflația: prețuri și șomaj, amândouă în creștere. După șocul provocat de aprecierea leului firmele care au export va trebui să facă față și creșterii costurilor de producție. Toate acestea vor duce la deteriorarea și mai puternică a deficitului comercial. Deficitul comercial sporit, deci și un deficit de cât cont curent mai mare nu fac decât să reducă veniturile bugetului.

În economie, deseori efectele pozitive cum sunt cele induse de cota unică pot fi depășite de efectele colaterale negative. Dacă cele pozitive se manifestă mai lent cele negative apar imediat. Și „beneficiarul" lor direct este populația.

Țărăniștii și ureriștii și-au împărțit conducerea PPCD

Alin Gherga, președinte interimar al Partidului Popular Creștin Democrat (PPCD), filiala Arad, a declarat în cadrul conferinței de presă de ieri că, începând de ieri a fost pus în practică protocolul de fuziune dintre URR și PNȚCD.

Comisia de aplicare a protocolului de fuziune a numit, în cadrul ședinței de marți, un Birou de Conducere Județean Interimar al PPCD Arad. Funcția de președinte interimar al PPCD Arad i-a revenit lui Alin Gherga (n.n. fost președinte PNȚCD). Din conducerea județeană mai fac parte Cosmin Galu, prim-vicepreședinte și încă doi membri (n.n. foști ureriști).

Țărăniștii sunt reprezentați în Biroul Județean de de șase vicepreședinți, dintre care îl amintim pe Aurel Mladin și un secretar județean în persoana lui Dorin Ioviți.

La nivel de municipiu, președinte interimar a fost numit țărănistul Nicolae Mladin, iar URR a primit patru funcții de vicepreședinte, dintre care îi amintim pe Dan Artimon și Claudiu Cristea, care s-au remacat prin activitatea politică și programul de campanie electorală a URR.

În ceea ce privește organizația de tineret, președintele Samuel Caba ne-a declarat că procesul de fuziune la nivelul Biroului Județean s-a încheiat, ureriștii primind o funcție de vicepreședinte. **„În următoarele luni se va trece la finalizarea fuziunii dintre URR și PNȚCD în organizațiile locale"**, a încheiat Samuel Caba. Întrebat câți membri au organizațiile de tineret, Samuel Caba ne-a spus că, unele filiale din județ au chiar peste 50 de tineri activi, care se implică direct în viața partidului.

Conform celor declarate de Alin Gherga, alegerile pentru numirea noilor conduceri a PPCD Arad se vor desfășura începând cu luna septembrie a acestui an.

Daniel Albu

PUR a demarat alegerile în județ

Umaniștii arădeni au declanșat alegerile în localitățile județului. Până acum, s-au făcut adunări generale de dare de seamă și alegeri la Cermei (președinte-Ioan Vesa, vicepreședinte-Petru Pitaș); Șimand (președinte-Florea Dudaș, vicepreședinte-Cornel Anghel); Ususău (președinte-Cornel Sanfira, vicepreședinte-Marcel Paulescu).

S. T.

Prefectul - în direct cu arădenii

Prefectul Cristian Stragea participă astăzi începând cu orele 18.15 la emisiunea „Orele Cetății", difuzată pe postul Radio Timișoara (650kHz AM). Pe parcursul emisiunii, arădenii pot să intervină cu întrebări sau propuneri de subiecte, apelând numerele de telefon 0257/257 448 sau 0257/ 281 350. Între temele propuse de producători se regăsesc subiecte precum legile fondului funciar, retrocedările pe Legea 10, proiecte cu finanțări externe în județ, schimbarea conducerii la Poliția de Frontieră Arad, politica guvernamentală de sprijinire și atragere a investitorilor străini, colaborări externe, parteneriate...

M. Popescu

Liberalii învață „Codul Etic"

Sfârșitul acestei săptămâni va fi „agitat" pentru liberalii arădeni. Vineri se va întruni Biroul Permanent Teritorial, iar sâmbătă, Comitetul Teritorial de Conducere. Atât vineri cât și sâmbătă, vor fi prelucrate documentele de partid, adică Regulamentul de aplicare a statutului, Regulamentul Curții de Onoare și Arbitraj și Codul Etic al PNL. Deasemenea, va fi discutat pachetul de legi privind restituirea integrală a proprietăților. Deocamdată, nu se știe dacă va fi repus pe tapet „cazul Gavril Popescu", nefiind trecut pe ordinea de zi. Oricum, există punctul „diverse", care poate însemna orice.

S. T.

Două licitații deocheate la Primăria Vinga

● În urma unei licitații s-au pierdut peste o sută de milioane de lei, bani pentru bugetul local
● Soțul secretarei Aurica Smocov, participant dubios la licitație

(Urmare din pagina 1)

Pentru a vă ușura lectura, trebuie să vă rezumăm cât de cât ceea ce s-a întâmplat atunci, în 2000. La licitația pentru cei 4661 mp s-au înscris cinci persoane, dintre care una, la început, s-a retras. Au rămas o persoană din Arad și trei consilieri locali din Vinga. Terenul a fost câștigat de consilierul Ștefan Smocov, cel care a oferit ultima sumă: 200 de milioane de lei. Următorii, ca ofertă, fuseseră Ilie Lingurar - 199.995.000 de lei și Iosif Cosilcov - 170 de milioane de lei. Ulterior, câștigătorul neplătind, s-a desfășurat o a doua licitație, care a fost câștigată de altă persoană, în numele altora și, în final, și în numele lui Smocov. Suma însă, cu totul alta!!! Doar 10.900.000 de lei. De douăzeci de ori mai puțin. Noi, în demersul nostru jurnalistic, am dorit să înțelegem de ce Smocov, cu prilejul primei licitații, a fost și ofertant și a făcut parte și din comisia de licitație! Deși în procesul verbal Smocov a semnat doar în dreptul rubricii care conținea ofertanții, toată treaba miroase „de la o poștă"...

„Da. Și?..."

Clădirea Primăriei este neprimitoare, am putea spune că e rece de-a dreptul. Și la propriu și la figurat. Pe primarul Lucian Stoicu l-am găsit într-un birou aflat vizavi de al său, discutând, alături de secretarul instituției, cu un cetățean din localitate. I-am spus imediat că am venit să ne interesăm despre o licitație care a avut loc în anul 2000. Ne-a trimis să discutăm cu viceprimarul Petru Dellin, aflat în biroul vecin, despărțit de cel al primarului doar printr-o ușă cu geam. Viceprimarul și-a început mandatul în anul 2000, în 2004 fiind reales de consilieri să-l secondeze pe Stoicu. Ca să nu pierdem vremea, imediat după ce am fost primiți de vice, i-am spus că vrem să discutăm cu privire la licitația celor 4661 de metri pătrați, desfășurată în 11 august 2000. Aducându-și aminte despre ce este vorba, citind procesul verbal de încheiere a licitației, vicele ne-a spus: **„Da. Și? E vorba de o bucată de teren care a fost scoasă la licitație. Dar, au fost două licitații. Prima s-a anulat pentru că acela care a câștigat-o nu a plătit, fiind necesară o a doua. La a doua a câștigat altcineva"**. Când l-am întrebat dacă licitația e valabilă în momentul în care unul dintre membrii comisiei de licitație nu semnează procesul verbal, Petru Dellin a spus imediat **„da"**, neînțelegând că noi urmărim altceva. **„Ei, bine, domnule viceprimar, dar cum se poate ca o persoană să facă parte și din comisia de licitație și să oferteze? E legal? Cum ați putut, în calitatea de președinte al acestei comisii, să nu anulați licitația sau să nu-l schimbați pe unul dintre membrii acesteia, aflat în incompatibilitate?"** - l-am chestionat noi pe vice, care timp de două minute a amuțit.

Revenindu-și din uimire, Dellin ne-a spus: **„Păi... n-a semnat în calitate de membru al comisiei. A semnat doar la ofertanți. Și, oricum, până la urmă n-a fost terenul lui, pentru că n-a plătit 200 de milioane. A urmat o a doua licitație, câștigată de altcineva"**. Viceprimarul, când i-am spus că nu înțelegem cum, în anul 2000, pasul de licitație a fost de doar cinci mii de lei, în sensul că a câștigat un ofertant care a oferit cu doar atât mai mult decât următorul, n-a știut ce să ne spună. **„N-a existat pas de licitație. Acum îmi aduc aminte cum a fost."** - ne-a explicat într-un final.

De la 200 de milioane la doar 11

La a doua licitație, desfășurată după aproximativ o lună de zile (anunțată în ziar la modul **„Primăria Vinga vinde la licitație teren extravilan"**. Punct și nimic mai mult.), au participat trei persoane, una singură, Gheorghe Anton - decedat ulterior -, participând și la prima. **„De ce nu i-ați contactat și pe ceilalți participanți la prima licitație? Dacă unul dintre aceștia a oferit aproape 200 de milioane de lei, iar celălalt 170 de milioane, nu era normal să-i chemați?"** - l-am întrebat pe vice, primind, cum ne așteptam, răspunsul că (sic! - n.n.) licitația a fost anunțată în ziar.

În fine, a doua licitație a fost câștigată de Florentin Chiriloi, cel care avea să ofere cu o sută de mii de lei mai mult decât Gheorghe Anton, adică 10.900.000 de lei. În procesul verbal se precizează faptul că Florentin Chiriloi era reprezentantul a două persoane: **Matei Mircea Puta și Ciprian Culda**. De această dată, Ștefan Smocov, primul câștigător, a participat la licitație doar ca și membru al comisiei, semnând procesul verbal.

Contractul de vânzare-cumpărare nu există

Dorind să vedem dosarul de licitație, precum și contractul de vânzare-cumpărare făcut ulterior, am primit de la

Viceprimarul Vingăi, Petru Dellin.

viceprimar răspunsul că toate acestea se află la secretarul Primăriei, Aurica Smocov. Așa încât, în biroul primarului, în care se afla și vicele, a fost chemată secretara.

„Astăzi vă trebuie? Pentru că e mult de căutat. Vă dați seama că trebuie să merg la arhivă. Dar, pentru ce vă trebuie?" - ne-a explicat și ne-a întrebat, în același timp, doamna Smocov. Confirmându-i că avem nevoie de actele respective cât de repede posibil și că îi solicităm acest lucru din cauza unei reclamații, secretara a plecat din biroul primarului, revenind după câteva minute. **„Uitați-l"** - ne-a spus, adăugând **„aveți aici tot ce vă trebuie"**. Răsfoindu-l, ne-am dat imediat seama că e incomplet, lipsind chitanțele de garanție de la prima licitație, precizarea prețului de pornire. Mai mult, în CF terenul extravilan este catalogat ca pășune, iar în momentul de față acolo „se impune" o cochetă baltă de pescuit. Drept pentru care i-am cerut și un contract de vânzare-cumpărare, să vedem ce s-a cumpărat: pășune sau teren arabil și baltă de pescuit. **„Chitanțele sunt la contabilitate. Contract de vânzare-cumpărare nu există, pentru că persoanele care l-au cumpărat n-au făcut acest lucru. Prețul de pornire nu-l mai știu"**, ne-a explicat Aurica Smocov, devenind, încet-încet, panicată. **„Mă anchetați?"** - ne-a întrebat, noi răspunzându-i negativ. **„Nu, doamnă, nu vă anchetăm. V-am rugat să ne dați niște acte. Atâta tot. Toate actele care, obligatoriu, pentru a fi în legalitate, nu trebuie să lipsească din dosarul de organizare al licitației. Dar, după cum am constatat, dumneavoastră nu le aveți. Și nu credem că e normal"**, ne-am explicat noi.

Secretara implorându-l pe viceprimar ca acesta să caute la el în birou caietul de sarcini al licitației, Petru Dellin a plecat, revenind după câteva minute cu o coală de hârtie, plus o anexă, însă, atenție!, nici una semnată sau ștampilată măcar. Aflăm astfel și prețul de pornire al licitației cu strigare: 5.400.000 de lei.

„Soțul meu nu mai e! Ba e."

Când am întrebat-o pe Aurica Smocov dacă primul câștigător al licitației este soțul dumneaei, răspunsul a venit foarte repede, tonul devenind tăios de-a dreptul: **„Da. Și ce? A greșit cu ceva? Nu cred că a greșit pentru că n-a semnat în două locuri. A semnat doar la ofertanți și la comisie n-a semnat. Dar, el nu mai are treabă cu acest teren pentru că n-a plătit ca și câștigător al primei licitații și s-a făcut o a doua licitație, la care au participat alții. Despre ce e acolo acum eu nu pot să știu pentru că n-am fost pe acolo să văd. Înainte era stufăriș. Așa știu eu"**.

În momentul când am auzit că soțul ei, consilierul local Smocov nu mai are nici o legătură cu terenul care a făcut obiectul licitației, am avut confirmarea că secretarul Primăriei Vinga minte. Asta deoarece i-am înmânat un act pe care-l aveam asupra noastră și pe care, din motive de înțeles, l-am păstrat pentru final. E vorba de o procură specială, făcută la notarul Angelica Moț, prin care Ciprian Culda, unul dintre câștigătorii licitației (cumpărător al 1/2 din terenul de 4661 mp), împuternicea pe consilierul Ștefan Smocov, soțul doamnei secretare, ca, **„în numele meu și pentru mine, să cumpere ca bun comun cu soția mea, de la Consiliul Local Vinga, cota de 1/2 parte din terenul în suprafață totală de 4661 mp, înscris în CF... ș.a.m.d."**. În același timp, Culda îl împuternicea pe Smocov să îndeplinească toate formalitățile necesare în vederea încheierii contractului de vânzare-cumpărare, dându-i acestuia dreptul de semnătură.

Aurica Smocov, secretarul Primăriei Vinga.

Încercând să ne dovedească că actul respectiv făcut la notar nu este decât o formalitate, dar needificându-ne de ce tot soțul dumneaei și nu altcineva se „învârte" în jurul acestui teren, Aurica Smocov s-a enervat rău și a plecat din birou. În acest timp, primarul Stoicu stătea impasibil la biroul său, mâncând ouă roșii.

Când s-a deschis ușa biroului din nou, fără ca să auzim bătăi, nu a mai trebuit nimeni să ne spună cine e. Normal că era soțul secretarei, Ștefan Smocov în carne și oase"...

Destinația terenului s-a schimbat

„De ce să fiu vinovat că am participat la licitație? N-am semnat decât într-un loc. La ofertanți. Ulterior, n-am mai plătit pentru că am auzit că e foarte scump să tragi curentul electric acolo în zonă. Da, e drept că am primit procură, dar din cauza faptului că celălalt cumpărător, Matei Puta, vine foarte rar în țară, n-am putut face nimic. Am auzit că s-a dragat pe acolo prin zonă, dar nu știu cine a făcut-o. Habar n-am ce se mai întâmplă în zonă" - ne-a spus Ștefan Smocov pe un ton mult mai natural decât ne așteptam noi. Înainte de asta, consilierul intrase în birou, fără ca măcar să-l bage în seamă pe primar, ca și cum biroul ar fi fost al său.

Având confirmarea că nu există proces verbal, i-am întrebat imediat pe primar și viceprimar cine a plătit impozitul pe teren. Ambii dând din colț în colț, a „sărit" tot Smocov: **„Nu e mult. Dacă luăm acești cinci ani, cu tot cu penalizări, nu depășește patru milioane. Dau eu banii dacă e mai mult...Ce mai atâta vorbărie"**. În ceea ce privește faptul că s-au făcut lucrări pe teren, fără nici o autorizație pentru că Primăria n-avea cui să i le dea, neexistând proprietari intabulați în CF, toți au dat din colț în colț. Răspunsul.... poate la Curtea de Conturi.

În toiul discuției, cine apare?: „Omul care mai tot timpul e plecat în străinătate", Matei Puta. **„Eu le-am fost profesor la majoritatea celor din Vinga. Eu sunt patriot local. De aceea am dorit să investesc, atunci când m-a chemat Gheorghe Anton să plătesc 1/2 din teren. Mi-a spus atunci Anton că nu pot cumpăra decât jumătate și eu nu am mai întrebat de ce. Eu am investit peste 21 de milioane pentru acest teren și pentru baltă (?! -n.n.)"**, ne-a explicat imediat profesorul pensionar. Întrebat de ce n-a fost la notar să cumpere terenul, domnul Puta ne-a spus că n-a avut cu cine, Culda fiind plecat și el în străinătate foarte multă vreme.

În consecință, nu mică i-a fost mirarea (s-a înnegrit la față!, ceea ce nu face bine unuia care tocmai a suferit o operație pe cord) când i-am spus *noi* că dânsul trebuia să meargă la notar cu Ștefan Smocov, cel care are dreptul de semnătură notificat de Culda. Așa încât, i-am lăsat să se certe (mai mult ca sigur că au făcut-o!), noi părăsind biroul primarului.

Pescuit cu plată

Lângă terenul care face subiectul acestui articol, situat în apropiere de șoseaua Arad-Timișoara, acolo unde între timp apăruse și balta de pescuit, am întâlnit niște copii pe care i-am întrebat dacă avem voie la pescuit. **„Dacă aveți bani da. Domnul Piști** (o fi Ștefan Smocov - n.n.) **cere 10.000 de lei pe oră. Dar acum nu e aici"**.

Chiar mai trebuie să adăugăm ceva?

***

„Nu poate lua parte la deliberare și la adoptarea hotărârilor consilierul care, fie personal, fie prin soț, soție, afini sau rude până la gradul al patrulea inclusiv, are un interes patrimonial în problema supusă dezbaterilor consiliului local". Am redat acest pasaj din lege pentru că ni se pare foarte relevant. Consilierul Smocov a votat în cadrul CL Vinga hotărârea ca terenul de 4661 metri pătrți să fie scos la vânzare. Ulterior, acesta „s-a băgat" (a fost băgat prin decizia primarului de atunci, Gavril Sîrcă) și în comisie și a devenit și ofertant. Totul sub ochii celor care ar fi trebuit să fie apărători al legii, adică secretarul Primăriei Vinga, numind-o aici pe soția sa, Aurica Smocov, și viceprimarul Petru Dellin, în calitate de președinte al comisiei de licitație. Două licitații cam deocheate, nu?

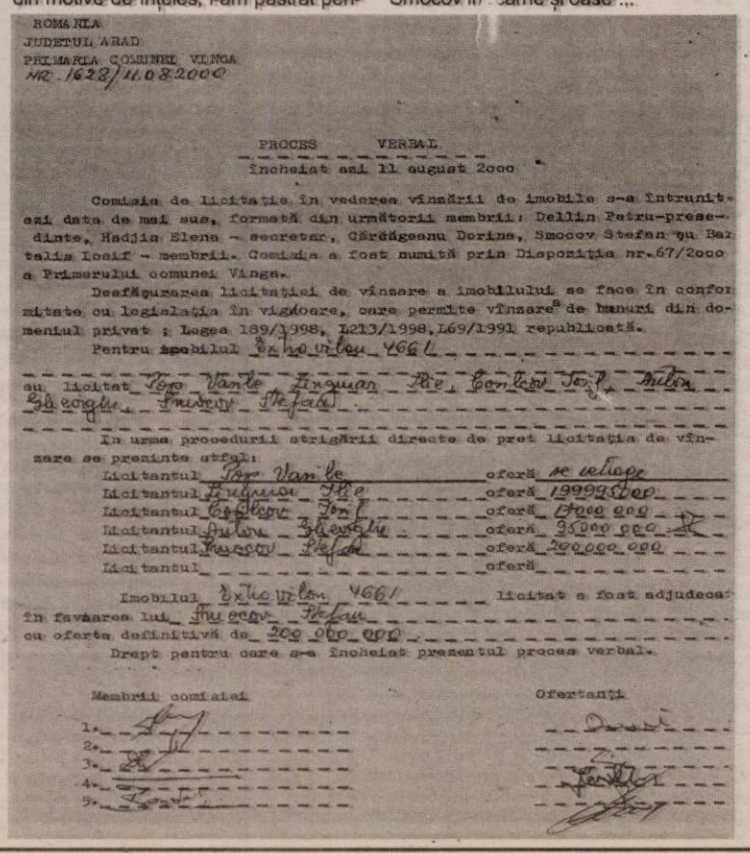

ROMANIA
JUDETUL ARAD
PRIMARIA COMUNEI VINGA
NR. 1622/11.08.2000

PROCES VERBAL
încheiat azi 11 august 2000

Comisia de licitație în vederea vînzării de imobile s-a întrunit azi data de mai sus, formată din următorii membrii: Dellin Petru-președinte, Hadjia Elena - secretar, Cărăgeanu Dorina, Smocov Stefan cu Baztalis Iosif - membrii. Comisia a fost numită prin Dispoziția nr.67/2000 a Primarului comunei Vinga.

Desfășurarea licitației de vînzare a imobilului se face în conformitate cu legislația în vigoare, care permite vînzarea de bunuri din domeniul privat : Legea 189/1998, L213/1998,L69/1991 republicată.

Pentru imobilul extravilan 4661

au licitat Ioț Vanle, Ilie Lingurar, Iosif Cosilcov, Stefan Smocov

In urma procedurii strigării directe de preț licitația de vînzare se prezinta astfel:

Licitantul Ioț Vanle oferă se retrage
Licitantul Lingurar Ilie oferă 199995000
Licitantul Cosilcov Iosif oferă 170000000
Licitantul Culda Ciprian oferă 95000000
Licitantul Smocov Stefan oferă 200000000
Licitantul _____ oferă _____

Imobilul extravilan 4661 licitat a fost adjudecat în favoarea lui Smocov Stefan cu oferta definitivă de 200 000 000

Drept pentru care s-a încheiat prezentul proces verbal.

Membrii comisiei
1.
2.
3.
4.
5.

Ofertanți

„Examenele on-line au fost aplicate cu succes la universitatea noastră!"

- interviu cu lector univ. dr. Antoanela Náaji, directorul Departamentului IT al U.V.V.G.

Având în vedere tendintele actuale privind implementarea sistemului de învatamânt on-line si faptul ca la Universitatea de Vest „Vasile Goldis" din Arad acest sistem a fost deja aplicat la anumite discipline, am stat de vorba cu directorul Departamentului IT al institutiei, lector univ.dr. Antoanela Náaji:

- Am înțeles ca învățământul on-line se bazează pe utilizarea unei platforme de e-learning. Ce presupune, concret, această platformă ?

- Sistemele de învățământ la distanță sunt folosite pe scară largă într-o serie de universități și organizații, datorită avantajelor pe care acestea le oferă: flexibilitate, audiența pe scară largă, costuri scăzute, posibilități variate de comunicare. Deși utilizarea platformelor electronice pentru învățământul la distanță este una din cerințele impuse de Consiliul Național de Evaluare Academică și Acreditare, în România sunt doar câteva universități care aplica învățământul on-line.

Facultatea de Informatică și Centrul de calcul al Universității de Vest „Vasile Goldiș" Arad dețin potențialul logistic și uman necesar, pentru dezvoltarea și utilizarea unui software educațional de nivel academic înalt. Această platformă reprezintă o soluție completă de studiu și evaluare pentru studenți. Soluția oferă unelte pentru crearea și publicarea cursurilor, foarte ușor de utilizat de cadrele didactice și studenți. Infrastructura se bazează pe tehnologia unei baze de date bine organizate, pe un server securizat, ceea ce oferă o gestionare cât mai eficientă a timpului de căutare și de afișare a informației căutate.

O parte importantă a aplicației este suport pentru implementarea de cursuri, care pune la dispoziția profesorilor informațiile necesare pentru dezvoltarea, eficientizarea și formatul cursului care urmează să fie publicat pe web. Partea de administrare permite adăugarea de noi cursuri și utilizatori. Sistemul este complet și acoperă toate cerințele unei soluții de e-learning, de la crearea cursurilor până la publicarea lor pe Internet.
Partea de administrare este organizată pe nivele de permisiuni și drepturi de utilizare, administrator, profesor (tutor) si student. Administratorul platformei detine drepturi depline de permitere sau restrictionare, profesorul are dreptul de creare si gestionare a cursului, de notare si se ocupa de feedback-ul necesar, iar studentii au doar dreptul de accesare a cursului la care sunt înscrisi.

- Ce posibilități oferă această platformă ?

- Platforma este un suport informatic care acceptă un numar de peste 5000 de studenți și este în special destinată formei de învățământ I.D. Un avantaj dominant îl reprezintă mobilitatea și accesibilitatea, cursurile putând fi accesate de către studenții înscriși din orice locație și la orice oră, platforma rulând non-stop. Ea oferă: resurse necesare educației continue pentru studenții Universității, interactivitate între student și tutor, posibilitatea de testare și evaluare on-line, organizarea forumurilor de discuții on-line între student-student și student-profesor, predarea temelor via e-mail, modalitate flexibilă de evaluare și notare, posibilitatea de a naviga cu un meniu în limbile română, engleză, franceză și germană.

- Așadar, în cadrul acestui sistem se poate practica testarea on-line. Cum funcționează aceasta ?

- Pentru ca testele să fie active, cadrele didactice trebuie să pregătească întrebările, răspunsurile posibile și răspunsurile corecte pentru fiecare test, precum și lista studenților care participă la acel test. Se va indica și punctajul pentru fiecare răspuns corect. Numărul total de puncte va fi echivalat ulterior cu nota. Testele și listele cu studenții vor fi predate pe dischetă, în fișiere de tip text sau word. Cadrul didactic va stabili și perioada de timp în care să se desfășoare testul, testul devenind activ la ora și ziua precizată.

Studenții vor accesa site-ul cu ajutorul unui nume de utilizator și a unei parole personale, vor alege facultatea la care sunt înscriși, disciplina la care se susține examenul și testul propriu-zis. La sfârșitul testului va aparea punctajul obținut.

- Ați aplicat deja acest sistem?

- Da, la mai multe discipline. De exemplu, la disciplina Programare logică cu constrângeri au participat 28 studenți. Testul a fost alcătuit din 20 de întrebări, generate aleator, ca de altfel și răspunsurile pentru fiecare test (student). Timpul alocat studentului a fost de o oră. Platforma Universității permite stabilirea orei la care testul devine activ și ora la care testul nu mai poate fi accesat. La finalizarea testului fiecare student a primit un punctaj care a fost echivalat cu o notă. Nota finală a fost calculată ținând seama de activitatea studenților pe parcursul semestrului și notele pe proiecte, cu o pondere de 50% din notă finală. Rezultatele obținute au fost foarte bune.

Alte exemple în ceea ce privește buna funcționare a sistemului au fost examenele la disciplinele: Inteligența artificială, Arhitectura calculatoarelor, Aplicații web etc. Acest sistem a fost aplicat și la Facultatea de Marketing-Management-Informatică, cel mai elocvent fiind examenul de Merceologie la care au participat aproape 300 de studenți. Și în acest caz s-a dovedit eficiența sistemului.

- Care sunt avantajele pe care le-ați remarcat?

- Pentru studenții care, chiar din primul an știu să utilizeze calculatorul, aceste teste sunt deosebit de potrivite.

Un avantaj al acestor teste este și faptul că ele sunt individualizate, întrebările și răspunsurile chiar dacă sunt aceleași, sunt introduse în altă ordine pentru fiecare student. Astfel și activitatea supraveghetorilor devine mai ușoară nemaiexistând tendința studenților de a discuta în timpul examenului. Corectarea făcându-se automat, după examen, se poate face media, iar notele pot fi trecute pe loc în carnete. Acest sistem elimină orice subiectivism în notare.

În cazul indisponibilității profesorului examinator, din motive obiective, examenul poate fi ușor susținut cu o comisie.

În ceea ce privește platforma de învățământ on-line avantajele față de sistemul clasic de formare, din punct de vedere al cursantului, constau în faptul că nu se depinde de un anumit program de studiu impus, iar acumularea de cunoștințe este decisă de student, în funcție de disponibilitatea fizică și intelectuală a acestuia. Alt avantaj este apartenența la o comunitate cointeresată de un subiect, dezvoltarea unui limbaj specific domeniului studiat, experiență de muncă și colaborare necesare unei cariere în domeniu, atu-uri de care piața forței de muncă va fi obligată să țină seama la diferențierea resurselor umane necesare într-un anumit domeniu.

- Vă mulțumim!

A consemnat,
Speranța Milancovici

Laureați la faza județeană a olimpiadei de limba română „M. Eminescu"

Clasa a V-a:

Premiul I: Savulov Tulia (Colegiul Național „Moise Nicoară"); **Premiul II: Bran Diana** (Colegiul Național „Moise Nicoară"); **Neguță Andrei** (Colegiul Național „Moise Nicoară"); **Aioanei Alexandru** (Școala cu clasele I-VIII „A. Vlaicu" Arad); **Atofanei Andreea** (Școala cu clasele I-VIII nr. 1 Sântana); **Sabău Roxana** (Școala cu clasele I-VIII nr. 12 Arad); **Toma Cristina** (Școala cu clasele I-VIII nr. 12 Arad); **Achim Lavinia** (Liceul German); **Chiș Simina** (Grup Școlar Industrial Sebiș); **Gheorghița Denis** (Școala cu clasele I-VIII nr. 12 Arad); **Lazea Ileana** (Școala Generală nr. 4 „Ioan Slavici" Arad); **Premiul III: Petrișor Adrian** (Liceul Teoretic „Vasile Goldiș"); **Cebuc Bianca** (Școala Generală nr. 4 „Ioan Slavici" Arad); **Frenț Simon** (Colegiul Național „Moise Nicoară"); **Darida Kinga** (Școala Generală nr. 4 „Ioan Slavici" Arad); **Centean Teodora** (Școala Generală nr. 5 Arad); **Mariș Radiana** (Grup Școlar Gurahonț); **Trifan Petra** (Colegiul Național „Elena Ghiba Birta"; **Bora Ema** (Liceul baptist); **Necșa Damacus Șerban** (Liceul baptist); **Petcovici Laura** (Școala Șiria); **Sarosi Alina** (Școala cu clasele I-VIII. nr. 12 Sântana); **Groșan Alexandra** (Școala Șiria); **Mihoc Sonia** (Grup Școlar Industrial Lipova); **Ciortea Ioana** (Școala cu clasele I-VIII Vladimirescu); **Rot Manuela** (Școala cu clasele I-VIII Hălmagiu);

Clasa a VI-a:

Premiul I: Lăcusteanu Dan (Școala Generală nr. 4 „Ioan Slavici" Arad); **Ghiță Vlad** (Colegiul Național „Moise Nicoară"); **Premiul II: Dănilă Andrada** (Școala Generală nr. 5 Arad); **Mureșan Luana** (Școala Generală nr. 4 „Ioan Slavici" Arad); **Flonta Iris** (Grup Școlar Industrial Lipova); **Stan Tabita** (Grup Școlar Industrial Sebiș); **Talpoș Angela** (Liceul German); **Ilisei Roxana** (Școala cu clasele I-VIII. „A. Vlaicu"Arad); **Berar Paula** (Liceul pedagogic „Dimitrie Țichindeal"); **Georgescu George** (Școala Generală nr. 4 „Ioan Slavici" Arad); **Stelian Georgiana** (Liceul German); **Toboșaru Larisa** (Liceul pedagogic „Dimitrie Țichindeal"); **Goldiș Patricia** (Școala cu clasele I-VIII Târnova); **Hoza Daniela** (Școala cu clasele I-VIII nr. 1 Sântana); **Pop Larisa** (Liceul Baptist); **Premiul III: Berariu Dumitrița** (Școala Seleuș); **Panda Patricia** (Școala Generală nr.5 Arad); **Toma Aniela** (Liceul pedagogic „Dimitrie Țichindeal"); **Giurgiu Andreea** (Școala cu clasele I-VIII „A. Vlaicu"); **Murar Alexandra** (Colegiul Național „Elena Ghiba Birta"); **Tociu Laura** (Școala Generală nr. 5 Arad); **Grada Irina** (Liceul baptist); **Matu Alexandra** (Școala Generală nr. 5 Arad); **Petrasca Andreea** (Grup Școlar Săvârșin); **Lup Alin** (Școala cu cls. I-VIII Horea); **Tomos Irene** (Colegiul Național „Moise Nicoară"); **Susan Ramona** (Grup Școlar Industrial Sebiș); **Denuț Roxana** (Școala Generală nr. 4 „Ioan Slavici" Arad); **Magda Andrada** (Școala cu clasele I-VIII nr. 1 Sântana); **Matica Diana** (Liceul pedagogic „Dimitrie Țichindeal"); **Popa Sorina** (Grup Școlar Săvârșin); **Spravil Larisa** (Colegiul Național „Elena Ghiba Birta"); **Ilieș Cristina** (Grup Școlar Industrial Ineu); **Oanea Alexandra** (Școala Generală nr. 22 Arad); **Gomboș Anca** (Școala cu clasele I-VIII Andrei Șaguna); **Morar Cristina** (Școala Macea); **Moraru Roxana** (Liceul pedagogic „Dimitrie Țichindeal"); **Nadiu Cerasela** (Școala cu clasele I-VIII nr. 1 Sântana); **Crașovan Florina** (Grup Școlar Industrial Lipova); **Gantea Florina** (Școala cu clasele I-VIII nr. 1 Sântana); **Șuba Paul** (Liceul pedagogic „Dimitrie Țichindeal"); **Tarău Laura** (Grup Școlar Chișineu Criș).

Clasa a VII-a:

Premiul II: Mateiaș Adela (Școala Generală nr. 4 „Ioan Slavici" Arad); **Rus Luminița** (Colegiul Național „Elena Ghiba Birta"); **Bejan Ioana** (Grup Școlar Industrial Ineu); **Druța Dorotheia** (Grup Școlar Industrial Ineu); **Premiul III: Tulcan Patricia** (Școala Generală nr. 4 „Ioan Slavici" Arad); **Duicu Bogdan** (Școala cu clasele I-VIII nr. 1 Sântana); **Novanc Andreea** (Școala Generală nr. 4 „Ioan Slavici" Arad); **Anca Silviana** (Liceul baptist); **Lascu Andrei** (Colegiul Național Moise Nicoară); **Furdea Alexandra** (Școala Generală nr. 5 Arad); **Maciu Izabela** (Școala Generală nr. 5 Arad).

Clasa a VIII-a:

Premiul I: Bulboacă Alexandra (Școala Generală nr. 5 Arad); **Negrea Raluca** (Școala cu clasele I-VIII „A. Vlaicu" Arad); **Premiul II: Iepure Alexandra** (Colegiul Național „Elena Ghiba Birta"); **Frenț Ligia** (Colegiul Național „Moise Nicoară"); **Creț Adina Georgiana** (Școala cu clasele I-VIII nr. 1 Sântana); **David Patricia** (Liceul Teoretic „Vasile Goldiș"); **Mihăilescu Ana** (Colegiul Național „Moise Nicoară"); **Dobreanu Ana Maria** (Școala Generală nr. 5 Arad); **Dumulesc Cristiana** (Colegiul Național „Moise Nicoară"); **Mina Ana Maria** (Școala Generală nr. 5 Arad); **Popa Simina** (Grup Școlar Industrial Ineu); **Scarlfey Andreea** (Școala Generală nr. 5 Arad); **Corneci Răzvan** (Școala cu clasele I-VIII nr. 12 Arad); **Tănase Sergiu** (Școala cu clasele I.VIII nr. 1 Sântana); **Premiul III: Avram Victor** (Școala Generală nr. 5 Arad); **Banes Bianca** (Școala Generală nr. 4 „Ioan Slavici" Arad); **Mihiț Claudia** (Grup Școlar Gurahonț); **Dărău Daniela** (Școala cu clasele I.VIII nr. 12 Arad); **Tol Anamaria** (Grup Școlar Industrial Sebiș); **Pocnet Alice** (Colegiul Național „Moise Nicoară"); **Sav Oana** (Școala Șag); **Stana Andreea** (Școala Generală nr. 5 Arad); **Morariu Vlad** (Colegiul Național „Moise Nicoară"); **Nasta Sorina** (Liceul baptist); **Bulie Mara** (Colegiul Național „Moise Nicoară"); **Lupei Alexandra** (Școala Generală nr. 5 Arad); **Putaveti Diana** (Grup Școlar Pecica).

Clasa a IX-a:

Premiul I: Șurtea Aurelia (Grup Școlar „M. Viteazul" Ineu); **Bortoș Marina** (Colegiul Național „Elena Ghiba Birta"); **Premiul II: Crăciunescu Ruxandra** (Colegiul Național „Moise Nicoară"); **Olteanu Oana** (Colegiul Național „Moise Nicoară"); **Premiul III: Costina Loredana** (Colegiul Național „Moise Nicoară"); Mihuț Adina (Liceul Teoretic „V. Goldiș"); **Ilie Ioana Ancuța** (Liceul Pedadogic „D. Țichindeal"); **Susan Bianca** (Colegiul Național „Moise Nicoară"); **Martin Cristina** (Liceul baptist).

Clasa a X-a:

Premiul I: Țigan Alexandra (Colegiul Național „Moise Nicoară"); **Hudacov Daria** (Colegiul Național „Moise Nicoară"); **Premiul II: Tenescu Alessandra** (Colegiul Național „Elena Ghiba Birta"); **Guran Rafaela** (Liceul Teoretic „V. Goldiș"); **Cherecheș Alexandra** (Colegiul Național „Elena Ghiba Birta"); **Premiul III: Șerban Horvath Teodora** (Colegiul Național „Elena Ghiba Birta"); **Dudaș Florin** (Grup Școlar „M. Viteazul" Ineu); **Mihuț Georgiana** (Liceul Pedegogic „D. Țichindeal"); **Pencea Riana** (Colegiul Național „Moise Nicoară"); **Oală Maria Roxana** (Grup Școlar „M. Viteazul" Ineu); **Tudur Ioana** (Liceul pedagogic „D. Țichindeal"Arad).

Clasa a XI-a:

Preniul I: Mistreanu Simina (Colegiul Național „Moise Nicoară"); **Pantea Diana** (Colegiul Național „Moise Nicoară"); **Premiul II: Filaropol Dana** (Colegiul Național „Elena Ghiba Birta"); **Premiul III: Scacon Larisa** (Liceul Pedegogic „D. Țichindeal"); **Dragoș Andreea** (Colegiul Național „Elena Ghiba Birta").

Clasa a XII-a:

Preniul I: Popovici Raluca (Liceul Pedegogic „D. Țichindeal); **Dogaru Diana** (Colegiul Național „Moise Nicoară"); **Premiul II: Bratu Rebecca** (Colegiul Național „Moise Nicoară"); **Dubăț Lavinia** (Colegiul Național „Moise Nicoară"); **Toth Noemi** (Liceul Pedagogic „D.Țichindeal"); **Gherle Andreea** (Colegiul Național „Moise Nicoară"); **Premiul III: Ulici Maria** (Colegiul Economic Arad); **Duma Aniela** (Colegiul Național „Elena Ghiba Birta").

Reginele Europei

O performanță extraordinară a tenisului de masă românesc și arădean a făcut, în cel mai scurt timp, ocolul planetei - echipa feminină de senioare a țării noastre a devenit, pentru a treia oară în istorie, campioană continentală! Mihaela Șteff, Otilia Bădescu și Adriana Zamfir au adus în culmea fericirii milioane de conaționali. Cel mai fericit a fost însă, fără discuție, Eugen Roman, directorul C.S.M. Arad PAB, grupare la care sunt legitimate jucătoarele. Acesta a sărbătorit, întreaga seară de marți, succesul obținut, luând imediat legătura cu Sandu Ion, președintele onorific al clubului și totodată conducătorul F.C. UTA.

Premiere de 50 milioane lei

Pentru titlul european, sportivele urmează să primească, fiecare, 50 milioane de lei (jumătate din partea clubului arădean, cealaltă jumătate de la A.N.S.). De asemenea, ele vor fi recompensate de Primăria orașului. „A fost fantastic. Fetele și-au reconfirmat valoarea. Și este doar începutul, pentru că urmează probele de simplu, dublu și dublu mixt. Avem, practic, patru reprezentante, în cursă intrând și Dana Dodean. Am depus deja un material la dl. primar Falcă. După competiție, sportivele vor fi aduse la Arad, unde vor fi premiate." - ne-a declarat ieri, euforic, directorul Roman.

Șteff a înclinat balanța

Așa cum probabil ați văzut în transmisiunea în direct, finala a fost dramatică, palpitantă, răsturnând socotelile specialiștilor. Am trecut de la agonia insuccesului neprevăzut al Adrianei Zamfir în fața Sandrei Paovic, la bucuria triumfului absolut ieșit din comun al Mihaelei Șteff. „Mișu" a făcut senzație prin victoria memorabilă cu cea mai bună jucătoare europeană a momentului, Tamara Boros. Aici s-a decis finala, cireașa fiind așezată apoi pe tort de Otilia Bădescu, câștigătoare cu fosta campioană de seniori a României, acum croata Cornelia Vaida.

*

Pe lângă reușita de excepție a formației noastre feminine, am înregistrat un merituos loc 3 al băieților, în concursul pe echipe. Cum spuneam, însă, speranțele României nu se opresc în această fază. Avem de apărat un titlu continental în proba de simplu, cucerit de Otilia Bădescu și altul în proba de dublu, campioane en-titre fiind Mihaela Șteff și... Tamara Boros.

Adrian Hărțău

Romvest '92 a încheiat turneul din Italia cu două victorii

Așa cum vă relatam în urmă cu trei zile, Romvest '92 (antrenor Dinu Donca) a participat la a 18-a ediție a turneului internațional de fotbal pentru copii, dotat cu trofeul „Irio Chiodo", competiție desfășurată în localitatea italiană Castelnuovo Magra, din provincia La Spezzia. După ce a ratat „la mustață" accederea în careul de ași al turneului, copiii prof. Donca au evoluat în turneul 5-8, unde au lăsat o impresie foarte bună, dovadă cele două victorii obținute.

Mai întâi a fost un 1-0 muncit, scos pe un teren greu, acoperit cu apă, în fața italienilor de la Massese. Unicul gol a fost înscris de cel mai în formă jucător arădean, atacantul Monac, ce și-a înscris numele pe lista marcatorilor în fiecare din meciurile disputate. Finala pentru locurile 5-6 a fost dramatică, fiind singurul joc decis după executarea loviturilor de departajare.

A fost Romvest - Fo Ce Vara 5-3 (1-1) după penalty-uri. În timpul regulamentar pentru arădeni a punctat - cine altul? - Monac, în vreme ce Cornea, Cuedan, Bulc și Gavra au dovedit mult sânge rece de la punctul cu var. Ratarea lui Popovici a fost compensată de „paradele" portarului Csurka, care a apărat două astfel de lovituri de departajare.

Locul V ocupat în ierarhia finală le-a adus arădenilor multe aprecieri și cuvinte frumoase, dar și trei invitații la turnee de calibru, două din Italia și unul din Spania. Din partea organizatorilor, clubul din Castelnuovo Magra, echipa arădeană a primit un set de echipament de joc complet, o frumoasă cupă și medalii pentru fiecare component al lotului. Și anume: **Eduard Csurka, Cosmin Trif - portari; Alexandru Bura, Cătălin Cornea, Marcel Muț, Sergiu Popovici, Valentin Pugna, Alin Vidican, Rudolf Lakatos, Cristian Gavra, Flavius Cuedan, Bogdan Vlad, Sergiu Bulc, Daniel Pușa, Vlad Filimon, Andrei Mic, Călin Topor, Cristian Monac.**

Să mai spunem că decarul formației arădene, **Flavius Cuedan** a primit trofeul pentru cel mai tehnic jucător al turneului.

În partea superioară, situația s-a prezentat astfel: **Semifinale:** Genoa - Lazio 1-2 și FC Barcelona - Carrarese 1-0. **Finala mică:** Carrarese - Genoa 3-2. **Finala mare:** Lazio-FC Barcelona 1-0. O simplă lecturare a echipelor clasate

Foto: Șt. Matyaș

înaintea arădenilor de la Romvest - 1. Lazio; 2. FC Barcelona; 3. Carrarese (echipă - satelit a celor de la AC Parma); 4. Genoa - reflectă fidel gradul de valoare al turneului. Unul puternic în care elevii lui Dinu Donca au făcut o bună propagandă fotbalului arădean și românesc. De altfel, antrenorul micuților fotbaliști arădeni s-a declarat mulțumit de jocul echipei sale. **„Am făcut un turneu bun în compania unor echipa puternice, pentru care condițiile de pregătire nu sunt o durere de cap. Am înfruntat adversarii tari, cu care ne-am măsurat forțele și cred că nu ne-am făcut de râs. Din contră, după felicitările primite și invitațiile la alte turnee similare. Doresc să mulțumesc părinților, președintelui clubului Romvest - Ioan Ienciu, directorului CSȘ - Gloria, Gheorghe Indreica, precum și directorului Bratu, de la Școala Generală nr. 12, unde am avut condiții prielnice de pregătire pe perioada de iarnă"** - ne-a spus Dinu Donca.

Cu alte amănunte de culise, impresii de călătorie de pe marginea turneului din Italia vom reveni într-un număr viitor al ziarului nostru.

Daniel Scridon

Macedonia-România 1-2 (1-1)

La Skopje a avut loc, aseară, meciul dintre naționalele Macedoniei și României, contând pentru preliminariile C.M. de fotbal, Germania 2006. Rezultatul final a fost 2-1 (1-1) în favoarea „tricolorilor". Golurile României au fost înscrise de Mitea în minutul 15 și 58.

Jucătorul lui Ajax a fost la primul meci în reprezentativa țării noastre.

L. S.

Handbal masculin

CSM Sebeș - H. C. Arad 44-27(20-14)

Ieri au reînceput - după o lună de pauză - meciurile din Divizia A, etapa cu numărul 21 a eșalonului inferior programând pentru echipa arădeană un duel în compania formației CSM Sebeș. Partenera de întrecere a sportivilor pregătiți de Pavel Crivăț a ocupat, înaintea disputei de ieri, locul patru, în joc fiind poziția a treia a podiumului de premiere, care a aparținut vizitatorilor. Câștig de cauză au avut, la finele celor 60 de minute de joc, gazdele, tabela indicând scorul de 44-27, iar cele două combatante au făcut rocada în ierarhie. **Au reușit să înscrie pentru H.C. Arad:** Dreghici 12, Dărăbuț 7, Flonta 4, Ursache 2, Gabor 1, Halic 1.

Adela C.

Divizionarele C arădene

Primul derby județean al returului

Mâine, de la ora 17, runda cu numărul 16 în Divizia C programează și primul derby județean al returului. Dacă etapa trecută divizionarele C arădene ne-au oferit una caldă, alta potrivită și una rece, de această dată ne așteptăm la două calde. Și asta, pentru că în derby punctele oricum rămân în județ, iar telefoniștii arădeni sunt capabili de un rezultat favorabil pe malurile Cibinului.

● Frontiera Curtici - Victoria Nădlac

Aparent disproporționat, dacă este să ne luăm după clasament, derby-ul vămilor poate da naștere unor orgolii și ambiții nebănuite. Pe de-o parte, juniorii lui Leo Pinta sunt încă în căutarea unei victorii, iar pe de altă parte, noul antrenor al nădlăcanilor, Dan Cuedan nu concepe un (re)debut cu stângul. Gazdele au mare nevoie de un succes, care să le mențină trează speranța unei salvări de la retrogradare. Curticenilor nu le va fi ușor, deoarece vor avea în față un adversar „rănit", care n-a cunoscut gustul dulce al izbânzii în acest retur și, mai mult, n-a găsit încă drumul spre gol. Poate și de aceea, conducătorii nădlăcani - dezamăgiți de rezultatele din această primăvară - au luat decizia de a schimba antrenorul, aducând la cârma echipei un tehnician riguros, profesionist, un adept al disciplinei și al lucrului făcut cu cap, în persoana lui Dan Cuedan. Chiar dacă sunt „favoriții hârtiei", jucătorii din Nădlac trebuie să se aștepte la o replică curajoasă din partea tinerelor speranțe ale UTA-ei, știut fiind faptul că pentru Frontiera în acest retur evoluează grupa de juniori republicani a clubului fanion .

Formații probabile - Frontiera Curtici: Bordea - Ghidescu, Ruska, Vlad, Mirciov - Rus, Banilievici, Toader, Drecin - Miuța, Faur. **Victoria Nădlac:** Trifoi - Măcean, Iaroș, Vlădău - Bozian, A. Moț, Kukucska, Ciba - Gligor, Talpaș, Cotuna.

● „U" Sopo Sibiu - UAV Telecom Arad

Liniștiți după succesul din runda precedentă, studento-telefoniștii arădeni merg la Sibiu cu gândul de a stopa ascensiunea echipei locale, neînvinsă în acest sezon de primăvară. Prin obținerea unui rezultat pozitiv, elevii lui Radu George i-ar răzbuna pe nădlăcani, care nu au reușit să deschidă „lacătul" defensivei sibiene în urmă cu o săptămână. Cum Telecomul a demonstrat în toamnă că este o specialistă a deplasărilor, putem să ne așteptăm la punct(e). O echipă probabilă a celor din Micălaca ar putea fi: Sabău - Szellelky, Gligor, Boicu - Savin, Oiță, Oprescu, G. Ponta, Chepețan - A. Mihai, Heteș.

Daniel Scridon

Ne cunoaștem de 11 ani, așa că să trecem rapid peste formalități și să vorbim ca doi parteneri: de la egal la egal. Să-ți spunem cum putem fi de folos atunci când ai nevoie de ajutorul nostru. Vrei să-ți iei o casă nouă, o mașină nouă sau pur și simplu să evadezi pentru o vreme într-un loc exotic, ***creditele ROMEXTERRA BANK*** *îți stau la dispoziție. Vrei ca banii tăi să se înmulțească, folosește soluțiile noastre pentru* ***depozite*** *de tot felul. Rețeaua extinsă de ATM-uri te asigură că poți folosi serviciile noastre prin* ***cardurile ROMEXTERRA BANK.***

Iar dacă nu ai timp să ne faci o vizită ca între prieteni, ***Terra Banking*** *te ajută să-ți administrezi conturile de acasă sau de la birou.* ***Mobile Banking****, cel mai nou serviciu pe care ți-l vom oferi în curând, îți va sta la dispoziție oriunde te vei afla. Facem toate aceste lucruri pentru că ne gândim la tine și pentru că ne tratăm partenerii de pe poziții de egalitate deplină. Știm că obiectivul nostru este comun și că împărtășim aceleași aspirații și așteptări. Ei bine, suntem la fel de nerăbdători ca și tine să le transformăm în realitate. Împreună.*

Pentru o relație profitabilă și de lungă durată, trebuie să-ți tratezi partenerii de la egal la egal.

www.romexterra.ro
TelVerde 0800 410310

RBO ROMEXTERRA BANK
de la egal la egal

(3709850)

„Week-end cu ghiocei"

Hotel Parc ** Moneasa

VĂ INVITĂ SĂ PETRECEȚI UN SEJUR

de vineri (sâmbătă) până duminică la un super preț.

2 nopți la doar 1.395.000 lei/pers.
1 noapte la doar 790.000 lei/pers.

PREȚUL INCLUDE:
cazare cu pensiune completă și ... mulți ghiocei

Rezervări 0257/313.044 0723/560.753

(c.1121/2005)

Consiliul Local SEPREUȘ

ORGANIZEAZĂ CONCURS

în data de 19 aprilie 2005
pentru ocuparea postului de JURIST

în cadrul aparatului permanent de lucru al acestuia

Termenul limită de depunere a dosarului de concurs este de 15 aprilie 2005 orele 12,00.

Informații se pot obține la sediul Consiliului Local Șepreuș sau telefon 0257 – 356.262.

(com.163/Ag. Criș)

Primăria comunei ȘEPREUȘ

ORGANIZEAZA CONCURS ÎN DATA DE 15.04.2005

pentru ocuparea unui post de **SPECIALIST CADASTRU FUNCIAR-TOPOGRAF**

în cadrul **Serviciului Comunitar de Cadastru și Agricultură** înființat în cadrul Primariei comunale.

Termenul limită de depunere a dosarului pentru concurs este de 14.aprilie.2005 orele 12,00.

Informații se pot obține la sediul Primăriei Șepreuș sau telefon 0257 / 356.262.

(com.162/Ag. Criș)

SOCIETATE COMERCIALĂ
„Târguri, Oboare, Piețe" SA Arad

organizează în data de 18 aprilie 2005 ora 11,00 CONCURS ÎN VEDEREA OCUPĂRII POSTULUI DE

DIRECTOR GENERAL al societății

LOCUL ȚINERII CONCURSULUI este la sediul societății din Piața Mihai Viteazul nr.13, Arad.

Condiții de participare la concurs:
- studii superioare;
- cunoștințe operare PC;
- vechime în muncă minim 3 ani;
- recomandare de la ultimul loc de muncă;
- cazier judiciar;
- curriculum vitae;
- scrisoare de intenție.

CONCURSUL VA CUPRINDE DOUĂ PROBE:
1) probă scrisă-eliminatorie; **2)** interviu.

Bibliografia se va ridica de către persoanele interesate de la sediul societății, piața Mihai Viteazul nr. 13, Arad, începând cu data de 01.04.2005 în zilele lucrătoare, între orele 9,00 - 14,00.

Documentația care să cuprindă condițiile de participare va fi depusă la secretariatul societății, de către solicitanți până la data de 15.04.2005, ora 12,00.

Conducerea societății

(com. /03.2005)

Centrul Cultural Județean Arad

anunță în data de 14 aprilie 2005, ora 11,00

CONCURS PENTRU OCUPAREA POSTULUI DE

CONCERT MAISTRU în cadrul Serviciului
Ansamblul Profesionist „Rapsozii Zărandului"

ACTE NECESARE PENTRU ÎNSCRIERE:
- curriculum vitae
- copie după diploma de studii
- cerere către directorul instituției
- recomandare de la ultimul loc de muncă
- copie după cartea de muncă
- cazier judiciar

Termenul limită de depunere al dosarului este 11 aprilie 2005, ora 14,00. Informații suplimentare și bibliografia se pot obține la sediul instituției din Str. Banu Mărăcine, nr. 22, Bl.1, Sc.E - parter sau la telefon 252.439.

(com./03.2005)

S. D. F. E. E. Arad

electrica s.a.

organizează în data de 08.04.2005, ora 10

LA SEDIUL DIN ARAD, BD. IULIU MANIU NR. 65-71

concurs pentru ocuparea unui post de

ELECTRICIAN EXPLOATARE REȚELE ELECTRICE
în cadrul Formației de Lucru Exploatare Pecica pentru zona Nădlac

CONDIȚII PENTRU OCUPAREA POSTULUI:
- studii: liceale sau profesionale de specialitate
- domiciliul în localitatea Nădlac (sau localități limitrofe)

Înscrierile la concurs se fac până în data de 06.04.2005

Actele necesare pentru înscriere, tematica, bibliografia și informații suplimentare se pot afla de la Compartimentul Gestiune Personal, telefon 205.712.

(com./03.2005)

S.C.C.A. Artex

Arad, str. I. Vidu nr. 1-3

anunță că în conformitate cu Legea nr. I/2005 privind organizarea și funcționarea cooperației, **SE VOR AFIȘA** începând cu data de 31.03.2005 la sediul societății **LISTELE CU ACȚIONARII CARE POT DEVENI MEMBRI COOPERATORI AI SOCIETĂȚII** cooperativă în care trebuie să se transforme S. C. C. A. Artex.

În termen de **30 de zile** de la data afișării se pot înainta contestații privind includerea sau neincluderea de acționari pe aceste liste.
În **același termen**, cei care doresc să devină membri cooperatori trebuie să depună o cerere de înscriere în noua cooperativă prin care se acceptă transferarea contravalorii acțiunilor în părți sociale.

INFORMAȚII SUPLIMENTARE LA SEDIUL SOCIETĂȚII, TELEFON 0257/253726; 253741.

Consiliul de Administrație

(0790999)

S.C TRANSDARA S.A ARAD

ANGAJEAZA

INGINERI	- studii superioare spec. TCM, Mecanica sau AR; - cu sau fara experienta(pot fi absolv.promotia 2004); - domiciliul in Arad sau loc.limitrofe, telefon; - permis conducere; - cunostinte operare PC;
DIRECTOR ADJUNCT	- studii superioare tehnice; - experienta in posturi similare constituie avantaj; - domiciliul in Arad sau loc.limitrofe, telefon; - permis conducere;
MAISTRU AUTO	- minim scoala de maistrii - cu sau fara experienta in functii similare - domicilíul in Arad sau in localitatile limitrofe - cunostinte de operare PC - permis de conducere
SOFERI AUTOBUZ	- permis conducere gr.B,C,E,D; - vechime ca sofer minim 5 ani; - domiciliul in Arad sau loc.limitrofe,tel.;

(C.A.1158/2004)

SC.TRANSDARASA.ARAD - EXECUTA
- **Inspectii tehnice periodice(ITP) la toate tipurile de autovehicule.**
- **Montari si verificari tahografe si limitatoare de viteza.**

RELATII: la sediul firmei din Arad,str.Liviu Rebreanu nr.95 sau tel.:256.308, 256.310

Compania Națională

LOTERIA Română S.A.

ORGANIZEAZĂ

LICITAȚIE

la sediul centrului de lucru Arad, Bd. Revoluției 49-53, în data de 5.04.2005, ora 11,00

PENTRU VÂNZAREA următoarelor mijloace fixe: chioșcuri aluminiu cu geamuri termopan

SITUATE ÎN
- **Arad:**
  - **Piața Fortuna**
  - **str. Sighișorii**
  - **Piața Miorița**
- **Sebiș**
- **Curtici**

INFORMAȚII LA 255.699; 255.700.

(0790100)

DECOLAND

CONSTRUIESTE-TI VISUL

GRESIE FAIANTA
ADEZIVI VOPSELE
SCULE BATERII
CAZI CABINE DUS
SETURI BAIE USI
PARCHET ELECTRICE
HOTE CHIUVETE INOX

Mobilier

TRANSPORT GRATUIT !!!
RATE IN MAGAZIN FARA AVANS!!!

(C.A.1127/2005)

ANGAJAM: Secretară

CONDITII:
-cunostinte contabilitate primara
-abilitati operare PC
-disponibilitate la program prelungit
-carnet de conducere categoria B

CV-urile se depun la sediul firmei
Calea A. Vlaicu 28-32 Tel.: 347 922, 0741 159 991

SIRE
CABLAJE ELECTRONICA ASAMBLARI ELECTROMECANICE

SC SIRE SRL
Calea Zimandului FN, ARAD

ANGAJEAZĂ INGINER ELECTRONIST

CERINȚE:
- Experiență în producție minimum 3 ani
- Cunoașterea limbii engleze
- Cunoașterea limbii italiene constituie un avantaj

CV se trimite la FAX: 255.235
sau e-Mail sire@inext.ro

(0790100)

CHF International Romania

Noi dam viata afacerii tale!

Credite pentru dezvoltarea afacerilor pentru firme private, asociatii familiale, persoane fizice autorizate, cu activitate in mediul rural si producatori agricoli (3710182)

Arad, str. Unirii nr.14, Tel/Fax: 281656, 214818, 214817
E-mail: chfar@chf.ro, www.chf.ro

Allianz-Tiriac Asigurări S.A.
- leader pe piața românească a asigurărilor -

Allianz Tiriac Asigurări S.A.

SELECTEAZĂ ÎN VEDEREA ANGAJĂRII :
- **Inspector asigurări pentru Sucursala Arad** - 2 posturi
- **Inspector asigurări pentru Agentia Pecica** - 1 post

SE OFERĂ :
- Posibilitatea dezvoltării unei cariere într-o puternică companie multinațională
- Pachet salarial atractiv
- Condiții de lucru optime alături de un colectiv tânăr, într-o companie dinamică în plină ascensiune

PROFILUL CANDIDATULUI :
- Studii superioare (de preferat economice sau tehnice)
- Vârsta minimă 25 de ani·
- Cunoștințe operare PC (Word, Excel)
- Carnet de conducere categoria "B" (minim 1 an)
- Spirit de inițiativă, spirit de echipă, seriozitate, responsabilitate, tenacitate
- Experiență în vânzări /asigurări - minim 1 an constituie avantaj
- Cunoștințe de limba engleză/germană conversațional, constituie avantaj

CV-urile se pot transmite prin fax : 255.278/ 254.683
e-mail: **arad.ar@allianztiriac.ro** sau personal la sediul Sucursalei din **Arad, str. I.C. Brătianu nr. 5/A** până la data de 06.04.2005

Persoanele selecționate pentru interviu vor fi contactate telefonic .

(COM./03.2005)

Operating in over 70 countries, with more than 45 000 employees, the Holcim Group is one of the world's leaders in production and distribution of cement, ready-mixed concrete and aggregates.
Holcim (Romania) SA is looking for professional persons to cover this challenging open position in the **North Region:**

Road Construction Engineer North

Main responsibilities:
- Develop and promote new business opportunities in road construction field
- Create and maintain relationships with road construction & engineering companies
- Provide technical consultancy to the customers, according with their needs
- Offer technical support to the sales and marketing team.

Job requirements:
- At least 3 years professional experience in road construction activities
- Professional experience in sales, preferably within international environment
- University degree in Civil Engineering - Faculty of Railways, Roads and Bridges is compulsory
- Good knowledge in cement and concrete Standards, Norms, testing
- Strong interpersonal and communications skills, team worker spirit
- Willing to travel more than 70% of time
- Initiative and dynamism.

The interested candidates should send their CVs together with a letter of intention, no later than 25th April.
We are looking forward to receiving your application!

Strenght. Performance. Passion

(3709599)

Holcim
Holcim (Romania) SA
B-dul Primaverii nr.57, sect 1, Bucuresti
Tel: 021 231 77 08/09; Fax: 021 231 77 14/15
Ela.Amarie@holcim.com

Primăria orașului Sântana

cu sediul în str. Ghioceilor, nr. 42, jud. Arad

anunță **LICITAȚIE PUBLICĂ** în baza O.G. nr. 92/2003 art. 157
ÎN DATA DE 08 APRILIE 2005 ORA 12,00
pentru următoarele bunuri mobile:

▪ tractor UTB Universal 650 M	51.000.000 lei
▪ motostivuitor UMT 3,2 t	29.000.000 lei
▪ mașină normală frezat cu ax vertical - 2 buc.	29.000.000 lei
▪ mașină de îndreptat	17.000.000 lei
▪ ferăstrău circular	16.000.000 lei
▪ mașină rindeluit la grosime - 2 buc.	14.000.000 lei
▪ agregat dimensionat panouri	80.000.000 lei
▪ mașină rindeluit la grosime	11.000.000 lei
▪ ferăstrău panglică	15.000.000 lei
▪ motor U 650	15.000.000 lei
▪ motoare 35 KW pentru gater	14.000.000 lei

Primar - Enache Viorel (com. /03.2005)

Aquila & Seca Group SRL

ANGAJEAZĂ
- Agenți comerciali
- Gestionar
- Primitor-distribuitor (manipulant)
- Șofer-livrator

CONDIȚII: EXPERIENȚĂ ÎN DOMENIU
INFORMAȚII LA TEL/FAX 0257/349.770
CV la e-mail: arad@aquila.ro

(0790998)

Mercedes-Benz
AutoSchunn Partener autorizat DaimlerChrysler Arad / Hunedoara

Organizeaza INTERVIU pentru ocuparea postului de

REPREZENTANȚI VÂNZĂRI PIESE SCHIMB ȘI ACCESORII

Cerințe:
- Abilități de prezentare și comunicare; • Carnet de conducere categoria B;
- Seriozitate, devotament, flexibilitate; • Cunoașterea limbii germane
- Experiență în vânzări de minim 2 ani; sau engleze prezintă un avantaj.

(01.2005)

OFERIM Oportunitatea de a lucra pentru o marcă de excepție
Condiții deosebite de muncă, salarizare atractivă
Participarea la cursuri de pregătire și formare profesională

CV-ul și scrisoarea de intenție se depun la sediul firmei sau prin e-mail la adresa alina.sighete@auto-schunn.ro.Doar persoanele selectate vor fi anunțate telefonic.

AutoSchunn Micalaca Est DN 7 FN * tel: 0257 / 286680, fax: 0257 / 281474

S.C. **PRODAGRO BIAN** SRL

PROD AGRO BIAN

Arad, str. Bicaz nr. 6 tel/fax 0257-288306 0257-288100 0257-288727
0724-204334 www.prodagro-bian.ro email: prodagrobian@yahoo.com

Atenție agricultori!

S.C. Prodagro Bian SRL - Arad oferă
CELE MAI BUNE PRODUSE LA CELE MAI MICI PREȚURI CU PLATA ÎN CUPOANE AGRICOLE:

Erbicide: Guardian, Harness, Frontier, Stomp, Dual Gold, Pantera, Lintur, SDMA, ICEDIN, Primstar, Cambio, Laren, Arrat, Glean, Prometrex, Promedon, Gesagard, Esteron, Pivot

Fungicide: Tango Super, Folicur BT, Artea, Calidan, Konker, Bravo, Zato, Stroby, Ridomil Gold, Champion, Bavistin, Curzate Manox, Dithane, Kasumin, Shavit, Merpan, Folpan. Topsin, Previcur, Previcur Energy, Piatră vânătă

Insecticide: Actara, Mospilan, Regent, Fastac, Decis, Sinoratox, Carbetox, Confidor, Calypso, Gaucho, Reldan, Actellic, Oleodiazol etc.

Îngrășăminte: Complexe 16:16:16, Azotat de amoniu; îngrășăminte foliare: Nitrophoska, Poly Feed, Uwafol (fostul folifag de Făgăraș)

Semințe:
1. Floarea soarelui: Alexandra, Arena, Tekny, Rigasol, Fleuret, Valentino, Heliasol, Huracan, Mateol, Flora, Arpad, Zoltan. Pachet Cearfield = RIMISOL + erbicid Pulsar
2. Soia: Condor, Soia RR
3. Orzoaică de primăvară

Semințe legume: import Olanda și semiprofesionale pentru grădina casei

Plata se poate face și cu porumb boabe la prețul de 2100 lei/kg predat la silozurile firmei din Arad și Pecica.

PRODUSELE POT FI CUMPĂRATE DE LA DEPOZITUL FIRMEI DIN ARAD, STR. BICAZ NR. 6 SAU DE LA MAGAZINELE DIN JUDEȚ.

(com./03.2005)

S.C. **DAF ARAD SERVICE** S.R.L.
cu sediul în Arad, DN 7 Arad-Nădlac, km 553+700

ANGAJEAZĂ AGENT VÂNZĂRI CAMIOANE INGINER AUTO SAU TEHNICIAN AUTO

Se solicită seriozitate și experiență în domeniu! Se oferă salariu atractiv + bonuri de masă!

C.V-URILE ȘI INFORMAȚII SUPLIMENTARE LA TEL/FAX: 0257/272.200.

(com./03.2005)

First LOGISTICS & DISTRIBUTION

FIRST LOGISTICS & DISTRIBUTION S.A.

Compania noastra, lider în vânzari, distribuție și servicii logistice, având operațiuni în întreaga țară, angajează în Arad

AGENT VÂNZĂRI

Principalele responsabilități ale postului sunt realizarea obiectivelor de vânzări și distribuție în zona alocată, menținerea și creșterea afacerii cu clienții existenți și dezvoltarea bazei de clienți, respectând politica de vânzări a companiei.

Se cer:
- **Experiență în vânzări de cel puțin un an**
- **Permis de conducere - cat. B**
- **Abilități de comunicare și negociere**

Dacă doriți să lucrați într-un mediu dinamic și competitiv, trimiteți până la data 7 aprilie 2005 un Curriculum Vitae însoțit de o scrisoare de intenție pe adresa de mai jos:

FIRST LOGISTICS & DISTRIBUTION S.A.
OP 82 - CP 91 BUCUREȘTI
Fax: (021) 461.04.60/61

(3709599)

ANIVERSĂRI

Un buchet cu 14 dintre cele mai frumoase flori pentru cea mai iubită nepoată,
MORAR ANDRADA.
LA MULȚI ANI! și sănătate din partea bunicilor OLARIU SAVU și FLORICA din ȘIRIA, împreună cu familia ZAGRAI din Arad. (7023)

VÂNZĂRI APARTAMENTE O CAMERĂ

Vând apartament cu o cameră, parter, bloc X6, scara C. Telefon 252426 sau 0723.219.780.

Vând apartament o cameră, la casă, nou, superamenajat, Grădiște, 19.400 Euro. Telefon 210117. (7376)

Vând apartament 1 cameră, ușă metalică, termopan, termotecă pe gaz, balcon, Vlaicu, et. 7/8, preț 27.500 Eu, negociabil. Informații 0741.051.659. (6916)

Vând apartament 1 cameră 49 mp, etaj intermediar, Micălaca 500, 22.000 EU. Telefon 0744.542.931; 279718. (7008)

Vând apartament 1 cameră, 45 mp, Boul Roșu. Telefon 0726.289.694. (7011)

Vând garsonieră confort II, str. Ursului, bloc 2, etaj 1. Telefon 0723.883.330. (7068)

Vând garsonieră, confort I, Micalaca (Orizont), etaj 2, ușă stejar, gresie, faianță, balcon închis, contorizat, interfon, preț 21.000 Euro. Telefon 0722.389.000. (7075)

Vând garsonieră Confecții, etaj 4/4, preț 17.500 EU. Telefon 0724.353.437. (7129)

Vând garsonieră, confort I, Confecții, 19.300 Euro, negociabil. Telefon 243130. (7185)

Vând apartament 1 cameră, Micălaca, bl. 577, 23.500 Eu. Telefon 0745.469.798. (7241)

Vând garsonieră cf. 1, superamenajată, zona 200 Micălaca, preț 22.000 Eu. Telefon 210464, 0788.488.075. (7246)

Vând garsonieră cf. 1, zona centru, preț 25.000 Eu. Telefon 210464, 0788.488.075. (7246)

Vând apartament 1 cameră, Confecții, amenajat, 23.500 Eu, negociabil. Telefon 229082, 0741.479.006. (7230)

Vând apartament 1 cameră, confort I, modernizat recent, localitatea Vladimirescu,m str. Progresului, nr. 86-89, bloc B5, sc. A, ap. 7, în zonă ultracentrală, preț 19.500 EU, posibilitate cabinet. Telefon 0744.998.301. (7255)

Vând garsonieră confort I, zonă curată Vlaicu, etaj II, ocupabilă imediat, preț 20.800 EU. Telefon 0745.371.164. (7305)

Vând garsonieră confort I, amenajată, mobilată, Micălaca, parter, bloc 234, 20.000 EU. Telefon 0726.740.449. (7326)

Vând garsonieră confort I, Poetului, 37 mp, etaj II/IV, 22.000 EU negociabil. Telefon 289544, 0740.249.544. (7346)

Vând garsonieră, confort I, etaj IV, acoperiș recent refăcut, Alfa, renovat, amenajat modern, negociabil. Telefon 0724.010.158. (7388)

VÂNZĂRI APARTAMENTE DOUĂ CAMERE

Vând apartament 2 camere, decomandat, Miorița, etaj 4/4, ocupabil imediat, preț 31.000 Euro. Telefon 255393; 0724.347.972; 0744.315.889. (6698)

Vând urgent apartament 2 camere, Vasile Milea. Telefon 0723.308.286. (7011)

Vând apartament 2 camere, zona 700 (lângă Orizont), parțial finisat, bucătăria modificată, contorizat apă caldă, apă rece, preț 31.000 Euro, negociabil. Telefon 263422; 0743.089.319. (7082)

Vând apartament 2 camere + cameră-hol, 2 băi, bucătărie, terasă-colnă metal, gaz, apă caldă-rece, cumpărat, achitat în 1998, intabulat, CF fără sarcini, Sebeșului 11 (Ion Georgescu), 21.500 Eu. Telefon 0745.420.548 (6769)

Vând apartament 2 camere, Vlaicu, parter, recent renovat, 24.600 EU. Telefon 271890, 0722.249.519. (Ag. UTA, 380)

Vând apartament 2 camere, proprietate, ultracentral, parter, ideal birouri, locuit, 33.000 Euro. Telefon 0742.781.651. (7161)

Vând apartament compus din 2 camere plus dependințe, str. Dornei. Informații telefon 0256/434490; 0723.042.286. (7177)

Vând apartament în bloc nou, zona Spitalului Județean, suprafețe utile 65 și 75 mp, termotecă, geamuri termopan, faianță, gresie, prețuri 33.000 și 38.000 Euro. Telefon 213113; 0744.584.880. (7199)

Vând apartament 2 camere, etaj 2, decomandat, amenajat, Grădiște, preț 33.900 Euro. Telefon 0744.335.899; 231137. (7211)

Vând apartament 2 camere, aranjat, garaj, V. Milea. Telefon 0723.308.286. (5975)

Vând apartament 2 camere, complet dotat, liniște, luminos, Romanilor, 37.300 Euro. Telefon 0740.886.894. (6290)

Vând apartament 2 camere, zona Micălaca, bloc 304, preț 35.000 EU. Telefon 0788.348.870. (6126)

Vând apartament 2 camere, etaj I, decomandat, bloc cărămidă - Podgoria, 39.500 EU. Telefon 259939. (6807)

Vând apartament 2 camere, et. 1/4, decomandat, Podgoria, 39.500 Eu. Telefon 259939. (7059)

Vând apartament 2 camere, 64 mp, complet contorizat, et. 2/4, Romanilor 34, 35.000 Eu, negociabil. Telefon 283117. (7193)

Vând apartament 2 camere, decomandate, 64 mp, neamenajat, zona Vlaicu, preț 29.000 Eu. Telefon 210464, 0788.488.075. (7246)

Vând apartament 2 camere, parter, decomandat, zona Alfa, preț 30.000 Eu. Telefon 210464, 0788.488.075. (7246)

Vând apartament 2 csamere, zona ultracentrală, neamenajat, preț 32.000 Eu, la bloc. Telefon 210464, 0788.488.075. (7246)

Vând apartament 2 camere, str. Horia, et. 1, 54.000 Eu. Telefon 228411. (7241)

Vând apartament 2 camere, 100 mp, str. T. Dobra, 23.000 Eu. Telefon 228411. (7241)

Vând apartament 2 camere, decomandat, balcon, amenajat recent, zona Aradul Nou. Telefon 278810, 0742.633.967, 288451. (7267)

Vând apartament 2 camere Poetului etaj II/IV, 28.500 EU. Telefon 289544, 0740.249.544. (7346)

Vând apartament 2 camere Romanilor, etaj IV/IV, acoperiș în garanție, superamenajat recent, 30.000 EU. Telefon 289544, 0740.249.544. (7346)

Vând apartament 2 camere + garaj, zonă foarte liniștită, în zona UTA, bloc de cărămidă, preț 33.000 Euro. Telefon 0744.896.249. (7349)

Vând apartament 2 camere, zona 600, îmbunătățit, preț 35.000 Euro. Telefon 0723.491.208. (7369)

Vând în Lipova apartament două camere. Informații telefon 561702; 0744.220.259. (Ag. Lipova, 113)

VÂNZĂRI APARTAMENTE TREI CAMERE

Vând apartament 3 camere, 144 mp + demisol + mansardă, curte cu 2 locatari, zona Piața Mare, str. Tribunul Buteanu nr. 1, 59.000 Euro. Telefon 0722.344.705. (7376)

Vând apartament 3 camere zonă ultracentrală, etaj 3, clima, termopane, vedere spre Bulevard, 52.500. Telefon 289544, 0740.249.544. (6810)

Vând apartament 3 camere, decomandat, 2 băi, 2 balcoane, îmbunătățit + garaj, Orizont - Micălaca. Telefon 279548; 0723.213.287. (6920)

Vând urgent apartament 3 camere, Alfa, etaj 1, 3 balcoane, negociabil. Accept credit ipotecar. Telefon 0257/214424; 0788.456.582. (6929)

Vând apartament 3 camere, semidecomandat, confort II, etaj 4/4, Intim, amenajat modern, preț 37.000 Euro. Telefon 255393; 0724.347.972; 0744.315.889. (6698)

Vând apartament 3 camere, decomandat, 3 balcoane, etaj 1/4, Alfa, preț 42.000 Euro. Telefon 255393; 0724.347.972; 0744.315.889. (6698)

Vând apartament 3 camere, 2 băi, Alfa, parter, 91 mp, neamenajat, contorizat apă și căldură, 34.000 Euro, negociabil. Telefon 0744.607.046. (3958)

Vând apartament 3 camere, decomandat, 3/4, Micălaca, str. Voinicilor, bloc 503. Telefon 260485; 0743.580.631. (7076)

Vând urgent apartament cu 3 camere, decomandat, parter înalt, 94 mp, două băi, termotecă, geamuri termopan, gresie, faianță, parțial mobilat, zona UTA, preț 44.500 Euro. Telefon 213113; 0744.584.880. (7199)

Vând apartament 3 camere, central, decomandat, etaj 3/4, bloc cărămidă, 45.500 Euro. Telefon 0724.270.186. (7213)

Vând 3 camere, zona Episcopiei, renovat, gen asociație, 116 mp, 55.000 Euro. Telefon 213192; 0722.257.409. (6968)

Vând urgent apartament 3 camere, mobilat, 100 mp, zona UTA. Telefon 288772. (7092)

Vând apartament 3 camere, neamenajat, zona 300 Micălaca, preț 46.000 Eu. Telefon 210464, 0788.488.075. (7246)

Vând apartament 3 camere, cf. 2, etaj intermediar, zona Vlaicu, preț 28.000 Eu. Telefon 210464, 0788.488.075. (7246)

Vând apartament 3 camere, amenajat, 2 băi, termotecă, zona Alfa, preț 39.000 Eu. Telefon 210464, 0788.488.075. (7246)

Vând apartament 3 camere + demisol, Piața M. Viteazul, L112/98, preferabil spațiu comercial, birouri, 89.000 Eu. Telefon 213192, 0722.257.409, 0741.253.364, 0788.253.364. (7247)

Vând apartament 3 camere, Micălaca, zona 700, cu sau fără garaj. Informații la telefon 0745.645.896 sau 263925, după ora 18. (UTA, 384)

Vând urgent apartament 3 camere, Vlaicu-Fortuna, renovat 2004, geamuri termopan, uși, gresie, instalații, 33.000 Eu. Telefon 0740.146.864. (7218)

Vând apartament 3 camere zona 700. Telefon 0727.716.983. (7254)

Vând apartament central fără Legea 112, 3 camere, baie, bucătărie, etaj I, intrare auto, toate utilitățile + teren aferent în curte 250 mp, preț 65.000 EU negociabil. Telefon 0723.636.572. (7296)

Vând apartament 3 camere amenajat, etaj intermediar, zonă bună, Micălaca. Telefon 0724.523.524; 0357-407046. (7335)

Vând apartament 3 camere central, 42.000 EU. Telefon 0743.034.913, 0740.504.694. (7336)

Vând apartament 3 camere Miorița, etaj 3. Telefon 0743.034.913, 0740.504.694. (7336)

Vând apartament 3 camere central, etaj 1/1, 103 mpo, 55.000 EU negociabil. Telefon 289544, 0740.249.544. (7346)

Vând apartament 3 camere Micălaca 500, parter, 90 mp, pretabil vad comercial, 40.000 EU. Telefon 289544, 0740.249.544. (7346)

Vând apartament 3 camere ultracentral, etaj 3, termopane, clima, 52.500 EU ușor negociabil. Telefon 289544, 0740.249.544. (7346)

Vând apartament 3 camere, B-dul Victoriei, bloc B2, ap. 14, Sebiș, 16.000 Euro. Telefon 0744.246.405.

Vând în Lipova apartament 3 camere. Informații telefon 561702; 0744.220.259. (Ag. Lipova, 114)

VÂNZĂRI APARTAMENTE PATRU CAMERE

Vând apartament 4 camere, parter, 130 mp, Banu Mărăcine, amenajat, bun pentru birou, cabinet, locuință, preț 79.000 Euro. Telefon 255393; 0724.347.972; 0744.315.889. (6698)

Vând apartament 4 camere Micălaca, zona 500, vis-a-vis de BILLA, îmbunătățit, contorizat apă, căldură, garaj. Preț negociabil. Telefon 0744.702.891. (6990)

Vând apartament la casă, Piața Mare, 4 camere, 170 mp, termotecă, clima, 2 băi, preț 69.000 EU. Telefon 0724.353.437. (7129)

Vând apartament 4 camere, parter înalt, bloc în asociație, din cărămidă, zonă ultracentrală. Informații telefon 0722.631.424; 0722.338.989 și 228209. (7169)

Vând apartament 4 camere, etaj intermediar, unele modificări, zona Aradul Nou, preț 38.000 Eu. Telefon 210464, 0788.488.075. (7246)

Vând apartament 4 camere, etaj intermediar, amenajat, zona 600 Micălaca, garaje, preț 46.000 Eu. Telefon 210464, 0788.488.075. (7246)

Vând apartament 4 camere, Polivalentă, amenajare deosebită, etaj 10. Telefon 0741.150.010. (7262)

Vând apartament Samantha 5 camere, 4 balcoane, etaj I și II transformat, mobilat. Telefon 0722.620.615. (7340)

VÂNZĂRI CASE

Vând casă, 550 mp, Vadului 8, zona Cadaș, 20.000 Euro, negociabil. Telefon 0744.520.730. (6019)

Vând casă de cărămidă, mare, la șosea, ocupabilă imediat, comuna Șofronea. Telefon 416013. (Ag. UTA, 369)

Vând vilă mobilată, utilată, stil occidental, construcție nouă, Aradul Nou, preț 199.000 Euro, ușor negociabil. Telefon 0741.051.659. (6916)

Vând casă 3 camere, complet mobilată și utilată, 2 băi, bucătărie, loc de luat masa, 2 garaje cu telecomandă, piscină, gazon, sistem de alarmă, posibilitate mansardare, zonă liniștită, neinundabilă, Bujac, preț 129.000 Euro, ușor negociabil. Telefon 0745.104.215. (6916)

Vând urgent casă mare, Zimand Cuz, nr. 74. Telefon 217063; 0724.613.115. (6933)

Vând casă în Nădlac, compusă din 6 camere + anexe, preț negociabil. Telefon 0257-473241. (6851)

Vând casă Aradul Nou, preț 65.000 Euro, negociabil. Telefon 255393; 0724.347.972; 0744.315.889. (6698)

Vând casă, grădină, orașul Sântana, str. Căprioarei nr. 26. Telefon 0740.488.240. (7056)

Vând casă 2 camere + 1 anexă, toate din cărămidă, gaz, apă, bucătărie, baie, hol, spais, pivniță sub toată casa, singur în curte, intrare auto, preț 67.000 Euro, negociabil. Telefon 0745.631.432, str. Dorobanților - Pârneava. (7072)

Vând casă în Pâncota, str. Calvariei, 6 camere, baie, garaj, anexe, preț negociabil. Telefon 0788.467.896. (7016)

Vând casă cu teren 400 mp, zona Boul Roșu vad bun, pretabil sediu, cabinete, preț 60.000 EU. Telefon 0724.353.437. (7129)

Vând casă Vladimirescu, 2 camere, baie, bucătărie, dependințe, 490 mp, 29.500 EU. Telefon 0726.833.721, 0257-514347. (7119)

Vând casă Arad, toate utilitățile, str. Tiberiu, nr. 1A, 750 mp, 60.000 EU negociabil. Telefon 349941. (7118)

Vând apartament de lux ultracentral, Bd. Decebal, etaj I, 5 camere, bucătărie, baie, 230 mp. Telefon 0724.303.703. (7100)

Vând casă lângă Primăria Vladimirescu, posibilitate privatizare, 170 mp. Telefon 0742.352.280. (7165)

Vând urgent casă în PĂULIȘ, 25.000 Euro, negociabil. Telefon 0744.814.714. (6446)

Vând casă cu teren 1440 mp, în Galșa. Informații telefon 531460. (3943)

Ocazie! Vând casă în Sânpaul, 4 camere + demisol, baie, anexe, cu 10.000 mp grădină, preț convenabil. Telefon 0723.736.315; 240634. (7113)

Vând casă central, str. Gh. Barițiu, nr. 20, suprafața 440 mp, posibilități privatizare. Telefon 0744.803.940. (p)

Vând casă 4 camere, bucătărie, 2 băi, terasă, coridor, amenajată recent, pivniță mare, garaj, anexă, teren 1.450 mp. Telefon 286545; 0723.452.838. (p)

Vând casă 5 camere, garaj, baie, bucătărie și încălzire centrală, în Sântana. Telefon 462737. (7079)

Vând casă mare, anexe, grădină mare, str. Principală, Fiscut nr. 76. Telefon 0256-249085, 0723.183.631. (7219)

Vând casă 3 camere, suprafața 600 mp, str. A. Șaguna nr. 202, 41.000 Eu. Telefon 0740.629.614. (7241)

Vând VILĂ veche, str. Steagului 38, în spatele Gării Aradul Nou, construită pe 650 mp, cu teren aferent 3.006 mp cu sau fără moara de lângă. Telefon 0723.969.103. (7265)

Vând casă, cartierul Funcționarilor, str. Mătăsari, suprafața construită 90 mp, total teren 427 mp, fs 12 ml. Telefon 0722.509.397. (7223)

Vând casă 2 camere, bucătărie, cămară, 5-6 ari teren, localitatea Macea nr. 526 (lângă școala mare). (7259)

Vând casă cu teren mare, pe str. Andrei Șaguna nr. 152. Telefon 0743.960.068. (7266)

Vând casă 3 camere, dependințe, comuna Galșa. Telefon 0727.716.983. (7254)

Vând vilă mare parțial finisată, 2 apartamente, toate utilitățile, Pârneava. Telefon 213408, 0727.839.898. (7281)

Vând casă în Grădiște, 637 mp, încălzire proprie gaz, canalizare, garaj, gresie, faianță, alte dependințe, curte betonată, vie, pomi fructiferi, zilnic 16-20. Informații telefon 0257-234787, 0740.046.108; 0745.390.355. (7313)

Vând casă mare în Ghioroc. Informații telefon 461392. (7319)

Vând casă 3 camere Grădiște, apă, gaz, canalizare, 750 mp. Telefon 0724.347.670. (7334)

Vând casă (vilă) central, situată pe Malul Mureșului, finalizată în proporție de 90%. Telefon 0722.620.615. (7340)

Vând casă zonă centrală compusă din 15 camere, 3 apartamente. Telefon 0722.620.615. (7340)

Vând vilă în Micălaca, P+M, două fronturi stradale. Telefon 289544, 0740.249.544. (7346)

Vând vilă în Pârneava 1200 mp, 220 construiți P+M superamenajate, 150.000 EU. Telefon 289544, 0740.249.544. (7346)

Vând casă 4 camere Aradul Nou, 1227 mp, 80.000 EU negociabil. Telefon 289544, 0740.249.544. (7346)

Vând casă în Cartierul Eroul Necunoscut, P+E. Telefon 289544, 0740.249.544. (7346)

Vând casă, Păuliș, la poalele dealului, 4 camere + anexe + livadă 1.500 mp, 65.000 Euro, negociabil. Telefon 0741.680.000. (3767)

VÂNZĂRI SPAȚII

Vând SPAȚII COMERCIALE 100 mp, front 20 ml + parcare, Oskcso Terezia, 55.000 Euro, SPAȚIU neamenajat, str. Mărășești nr. 14, 50 mp, 33.000 Euro. Telefon 210117. (7376)

Vând sau închiriez HALĂ, Micălaca: Cumpăr ambalaj bere. Telefon 0744.795.263. (7005)

Vând GHERETĂ zona Intim. Telefon 0722.419.336. (6089)

Vând (închiriez) SPAȚII COMERCIALE, central, amenajate, 70-120 mp, 12 Eu/ mp negociabil, lângă PARCUL RECONCILIERII. Telefon 0743.119.613, 0744.774.506. (6542)

Vând SPAȚIU COMERCIAL pe ȘTRANDUL NEPTUN, recent amenajat. Telefon 0788.327.800, 0788.327.801. (7240)

Vând CONSTRUCȚIE INDUSTRIALĂ veche, 3.100 mp, în spatele Gării Aradul Nou, clădire principală S+P+2E, moară industrială, spații depopzitare, cântar bascul, clădire forjă (produs fier forjat), clădire banzig (prelucrare bușteni) cu sau fără vila de lângă. Telefon 0723.969.103. (7265)

VÂNZĂRI TERENURI

Vând grădină în Miniș. Informații telefon 355105. (6454)

Vând 3.000 mp teren cu construcții la 10 km de Arad. Telefon 0744.477.133. (3940)

Vând în Săvârșin loc de casă, 2.100 mp. Telefon 0723.528.692; 0257/218185. (7058)

Vând teren intravilan, Turnu, suprafață 23.000 mp, preț negociabil. Telefon 0743.205.798. (7060)

Vând teren cu CF, 10.000 mp, 100 m front stradal la șosea, 19 km de Arad (DN 79, zona Scânteia), preț 3,3 Euro/mp. Telefon 0745.261.530. (7069)

Vând teren intravilan, 518 mp, Grădiște, cu apă + gaz. Telefon 0745.004.343, 0740.304.930. (6790)

Vând teren, P-ța M. Viteazu, 300 mp, posibil construcție S+P+4 etaje (ex: hotel, birouri, magazin). Telefon 0740.886.894. (6290)

Vând 100.000 mp pe Arad-Nădlac, colț, FS dublu, asfaltat, curent, gaz, 3,5 Euro/mp. Telefon 253364. (6968)

Vând 80 ha agricol, județul Arad, șes, preț bun. Telefon 213192; 0722.257.409; 0741.253.364. (6968)

Vând teren arabil, 4,5 ha, în comuna Șimand. Telefon 462737. (7079)

Vând teren intravilan, 900 mp, Lipova, str. Viilor nr. 14. Telefon 0257-561784. (Lipova, 111)

(Continuare în pag. 13)

(Urmare din pag. 12)

Vând loc de casă cu fundație + proiect, suprafața 1000 mp. Telefon 0745.832.335; 0257-255940, după ora 16. (7276)

VÂNZĂRI AUTO-MOTO

Vând RENAULT SCENIC 4x4, 2001, P.F., benzină, 70.000 km, toate opțiunile, huse piele, trape electrice, 14.400 Eu. Telefon 0722.237.792. (6043)

Vând Dacia 1310, an 1988, numere noi, unic proprietar, 800 Eu. Telefon 0742.199.780. (6481)

Vând tractor John Deere, model 4240, 140 CP, stare perfectă, PLUG 4 capuri, reversibil + disc 4,2 m, nou. Telefon 0744.633.584, 536388. (5274)

Vând Dacia 1305, an 1999, 2.800 Euro, negociabil. Telefon 219907. (6896)

Vând Peugeot 206 CC, full option, an fabricație 2002, 17.000 km, gri metalizat, preț 10.500 Euro, negociabil. Telefon 0744.779.699; 0745.104.215. (6916)

Vând Suzuki Jimmy, 4x4, full option, an fabricație 2001, 67.000 km, roșu, preț 10.000 Euro, negociabil. Telefon 0744.779.699; 0745.104.215. (6916)

Vând urgent FORD SIERRA 2.0 benzină, înmatriculat PF, an 1983, stare foarte bună, preț 1.700 Euro, negociabil. Telefon 284616; 0744.189.977.

Vând Peugeot 406 Diesel, producție 2002, full option, asigurare Casco, bleumarin metalizat. Telefon 0723.578.130. (6927)

Vând Opel Astra an 2001, model deosebit, preț avantajos, 7.700 EU. Telefon 0744.320.418. (6865)

Vând Ford Fiesta 1,4 TDI an 2003, stare impecabilă, 7.900 EU. Telefon 0722.826.837, 349890. (6865)

Super ofertă! Vând LOGAN 1.4 MPI, îmbunătățit, 0 kilometri, perlă metalizată, numere roșii, preț negociabil. Telefon 0727.310.333. (7017)

Vând VW Golf, gri metal, an 2002, recent adus. Informații telefon 0741.289.475; 0257/283391. (7028)

Vând Dacia 1310L, an 1999, cu GPL, preț 2.500 Euro, negociabil (schimb cu Dacia mai veche + diferență). Telefon 218042; 0744.958.818. (7027)

Vând VW Transporter 8+1, an 1993, stare ireproșabilă, preț 7.400 Euro, ușor negociabil. Telefon 0788.413.522. (7060)

Vând scuter Puch Piaggio 49 cmc, drujbă profesională Stihl. Telefon 0745.614.771. (7090)

Vând VW Passat 1,6 TD, an fabricație 1991, Combi, consum 5%, preț 4.200 EU. Telefon 0745.614.771. (7090)

Vând Renault Laguna Faza II, an 2000, full extra, impecabil, 7.900 EU negociabil. Telefon 0740.310.391. (7143)

Vând Renault Scenic 4x4, 2001, benzină, climatronic, 6 airbag, ABS, full electric, 13.200 EU negociabil. Telefon 0744.427.876. (7143)

Vând Ford Tranzit mixt, înalt și lung, an 1993. Telefon 0741.093.804. (7111)

Vând Fiat Punto 1,2, an fabricație 2004, camelion metalic, full option, 37.000 km, 7.200 EU negociabil. Telefon 0721.242.224. (7128)

Vând Ford Fiesta, numere Germania, 1,6 Diesel, roșu, 590 EU, an 1989. Telefon 0766.722.173. (6996)

Vând Golf IV 1,9 TDI-PD, an 2002, Combi, negru metalizat, recent adus. Telefon 0722.665.313. (7104)

Vând Hyundai Galloper (Mitsubishi Pajero), an 1998, 3,0i, 4x4, full extra, persoană fizică, stare excepțională, preț 9500 EU negociabil. Telefon 0745.106.363, 213163. (7102)

Vând BMW 320 i, an 1997, negru, persoană fizică, multe dotări, 7.600 EU negociabil. Telefon 0745.106.363, 213163. (7102)

Vând sau dezmembrez Opel Vectra 1,7 Turbo Diesel (motor Isuzu), an 1991, nerulat în România. Telefon 217340; 0723.808.990; 0722.771.422. (7149)

Vând tractor U650, plug, remorcă RM-2, toate în stare de funcționare. Relații telefon 0722.239.352. (7166)

Vând rulotă turistică 4 persoane, neînmatriculată. Telefon 514905; 0741.704.246. (7202)

Vând combină Class Cosmos, 2,2 m, stare de funcționare, preț negociabil. Telefon 372035, seara și 0743.067.560. (Ag. Pâncota, 82)

Vând 4 secții semănătoare porumb. Telefon 0257-464693. (6978)

Vând Dacia 1977, CIV, verificare 2006, stare foarte bună, 500 EU. Telefon 276488, 0742.903.147. (7145)

Vând camionetă Barkas an 1989, CIV, stare bună, 600 EU și remorcă camion 7,5 tone. Telefon 276488, 0742.903.147. (7145)

Vând Dacia Break, an 1987, toate actele la zi, 750 Eu. Telefon 0744.180.689. (6492)

Vând Peugeot 206, an 2002, Diesel, 8.200 EU. Telefon 0740.043.413. (6094)

Vând Dacia 1300, 1978, în stare de funcționare, CIV, 14.000.000 lei, negociabil. Telefon 0744.126.125. (7045)

Vând MAN TG 410A SZM, an 2003, E.3 Intarder, clima, 2 rezervoare, genți aluminiu și cauciucuri noi, km 250.000, preț 57.500 Euro. Telefon 00436642024810, Dr. Benedek. (7057)

S.C.C.A. ARTEX, cu sediul în Arad, str. I. Vidu nr. 1-3, vinde autoutilitară, marca FIAT, tip DUCATO, an de fabricație 1990, culoare albă, masa totală autorizată: 2.800, cilindree: 2.500, pe motorină, preț negociabil. Informații la sediul societății. (7225)

Vând Dacia 1310, albă, an 1987, gaz, omologată, cauciucuri noi, stare perfectă, preț 1.000 Eu. Telefon 0745.760.133. (7248)

Vând Dacia Break, 1992, preț 700 Eu. Telefon 0741.361.355. (p)

Vând Mercedes 123, 200D, fabricație 1984, culoare originală, km 180.000, 2.800 Eu. Telefon 216081, 0743.404.216. (7222)

Vând Mercedes 124 250D, fabricație 1989, bandouri, albă, 230.000, 5.500 Eu. Telefon 216081, 0743.404.216. (7222)

Vând Dacia Berlină, 2001, vișiniu metalizat, instalație gaz omologată, 2.950 Eu, negociabil. Telefon 0744.528.296; 0257-281956. (7221, 4)

Vând Cielo Daewoo, 1997, clima, închidere centralizată, etc. Telefon 0745.652.243. (7247)

Vând Dacia 1310, stare de funcționare, 600 Eu. Telefon 464450, Curtici, str. Ion Rusu Șirianu nr. 36. (7236)

Vând Dacia 1310, preț 470 EU. Telefon 0742.902.683. (7271)

Vând Ford Tranzit 1998, 13 locuri, persoană fizică, în stare foarte bună, 8.200 EU negociabil. Telefon 0743.615.909. (7301)

Vând Peugeot 206 climă, 2001, full electric, înmatriculat, 6990 EU. Telefon 235258. (7339)

Vând Fiat Florino Diesel, stare bună. Telefon 0741.081.282. (Ag. Pâncota, 84)

Vând Opel Astra F 1.6i, an fabricație 1994. Telefon 0723.511.299. (7372)

VÂNZĂRI ELECTRO

Vindem CASE de MARCAT, CÂNTARE ELECTRONICE și CONSUMABILE, strada I. L. CARAGIALE nr. 22. Telefon 272727; 282829; 0745.520.497. (4960)

Vindem CASE MARCAT FISCALE, CONSUMABILE, CÂNTARE ELECTRONICE, str. VICENȚIU BABEȘ nr. 22A. Telefon 211211, 0745.669.550. (4838)

Vând CÂNTARE MECANICE, ELECTRONICE, CASE MARCAT (leu greu). Telefon 281020. (5166)

Vindem ieftin, CASE MARCAT FISCALE, CÂNTARE ELECTRONICE. Telefon 211622, 0744.507.898. (3946)

Vând CASE de MARCAT FISCALE, CÂNTARE ELECTRONICE, str. STÂNJENEL 6. Telefon 279702; 0745.395.107, 0788.737.342. (4733)

Vând TELEVIZOARE COLOR, moderne, la cele mai mici prețuri. Garanție 1 an. Telefon 287404. (6762)

Vând MAȘINĂ AUTOMATĂ DE SPĂLAT, CONGELATOR, COMBINĂ FRIGORIFICĂ, foarte ieftin și garanție. Telefon 275277. (4148)

Vindem în rate ELECTROCASNICE second-hand, Calea Radnei 151. Telefon 369090; 0743.662.845. (6634)

Vindem ieftin și în rate: TV, MAȘINI SPĂLAT AUTOMATE, FRIGORIFICE (second hand), MAȘINI SPĂLAT SEMIAUTOMATE, ARAGAZE, noi, MOBILIER nou, ANVELOPE. Arad, telefon 259339; 0744.706.321; Lipova - 563027. (6911)

Vând diverse tipuri de TELEVIZOARE COLOR, garanție, preț 1.700.000 lei; orar 9-17. Telefon 349908; 0727.435.882. (6678)

Vând APARATE CAFEA SAECO pentru Bar. Telefon 0746.160.010, 0357-408493. (6895)

Vând COMBINĂ FRIGORIFICĂ, FRIGIDER ARCTIC, LADĂ FRIGORIFICĂ. Telefon 218042; 0744.958.818. (7027)

Vând la cele mai mici prețuri TV COLOR, MAȘINI SPĂLAT. Telefon 251392. (7065)

Vând frigorifice: VITRINE, CAMERE, AGREGATE, RAFTURI. Telefon 281384, orele 9-17. (6689)

Vând vitrină frig, garanție 1 an, ladă frig sau pentru păstrare, ladă cu sticlă frig, combină frig, congelator sertare, casă. Telefon 210613. (7086)

Vând telefon mobil NOKIA 3310, TV color, casetofon cu CD, antenă parabolică, CD portabil, videorecorder. Telefon 0257-271122, 0724.673.171. (7230)

VÂNZĂRI DIVERSE

Vând NISIP, BALASTRU, PIATRĂ cu autobasculantă 16 to. Telefon 0723.547.364. (3950)

Vând PESCĂRIE. Telefon 276437 după ora 18.

Vând BOLȚARI TERMOIZOLANȚI beton și zgură cărămidă, omologați, diferite dimensiuni și STÂLPI ORNAMENTALI 0,80 cm, la cele mai mici prețuri. Telefon 283683, 0722.621.600, 0722.870.752. (1963)

Vând PLASĂ GARD ZINCATĂ (lucioasă) - 35.000 lei/kg; , CUIE - 30.000 lei/kg; RABITZ 50.000 lei/kg; toată gama de SÂRME; ELECTROZI supertit 85.000 lei/kg, TABLĂ ZINCATĂ 0.4x1000x2000, 270.000 lei/coală, etc. Str. Vrabiei, nr. 4. Telefon 289997, 0744.289.997, 0721.474.980, www.garduri.ro (4900)

Vând POMI FRUCTIFERI, diferite specii, TRANDAFIRI, ARBUȘTI ORNAMENTALI, VIȚĂ DE VIE altoită. SARUȘI IOSIF - DOROBANȚI nr. 86. Telefon 0257/535058, seara; 0744.301.119; 0744.635.011. (6023)

Vând POMI FRUCTIFERI, ARBUȘTI ORNAMENTALI și TRANDAFIRI din PEPINIERA DOROBANȚI, SĂMÂNȚĂ LUCERNĂ. Ing. CAZAN, telefon 535001, 0744.519.481. (5952)

Vând POMI FRUCTIFERI, diferite specii POMI ORNAMENTALI, TRANDAFIRI. Localitatea DOROBANȚI nr. 166; 475 KISS. Telefon 0745.839.884; 0741.978.171. (6021)

Vând 300 oi țurcane cu miei (bonetate). Telefon 0740.045.048. (6479)

Vând OȚEL BETON și PLASĂ SUDATĂ, 19.500 lei/kg. Telefon 0740.047.129; 281929. (6107)

Vând încărcător frontal Hanomag, motor Mercedes 6 linie, cupă cereale și cupă balastieră și piese rezervă. Telefon 0745.962.386. (Ag. Sântana, 90)

Vând POMI ALTOIȚI, diferite soiuri. Familia OLOIERIU, sat CUVIN nr. 210. Telefon 0744.174.785; 461064. (6912)

Vând SOLAR VERTICAL, MESE pentru COAFURĂ, APARATURĂ COAFURĂ, folosite 8 luni. Telefon 0724.373.950. (3953)

Vând BUTAȘI de ZMEURĂ americană 15.000 lei/bucata, producție 8.000 kg/ha, nu necesită stropiri; scule forat fântâni; grâu; porumb; banzic; circular. Telefon 0357-407670, 0744.566.143. (6982)

Vând arbuști ornamentali, „thuia occidentalis", 150.000 lei, Șiria. Telefon 0727.625.178; 0257-531551. (Ag. Pâncota, 79)

Vând GEAMURI TERMOPAN foarte puțin folosite 130/120, 118/110, 107/96, 220/110, 170/180, 190/145 și uși 90/211 simplă 130/218 dublă. Telefon 0724.403.334 sau 278284. (7314)

Vând baloți de lucernă. Telefon 0257-536354. (6996)

Vând mașină tăiței profesională, cu rafturi și site. Telefon 0744.635.110. (Ag. Sântana, 91)

Vând LEMNE FOC, NISIP, BALAST, la domiciliu. Telefon 214010, 0723.686.677. (7003)

Vând OȚEL BETON OB, 19.500 lei/kg; PC (striat)-20.000 lei/kg. Asigurăm întins, debitat la dimensiuni și transport. Str. Independenței 7, Bujac, Arad. Telefon 273785; 0745.320.938. (328, UTA)

Vând stupi de albine. Informații Hălmăgean Nicolae, Prunișor nr. 41. (7012)

Vând 6 tăurași, roșu cu alb, greutatea 220-250 kg/bucată. Telefon 0740.817.022; 0721.461.615. (7039)

Vând plug de șină cu 3 capuri și prășitoare pe 6 rânduri. Telefon 0745.305.115; 0257/352875. (7044)

Vând urgent, ieftin, set mobilă tip Nădlac. Telefon 260981; 0724.011.809. (7070)

Vând mobilă nouă (dormitor, sufragerie, cameră zi, hol, baie, bucătărie), executată la comandă. Telefon 0257/287207; 0742.637.258. (7077)

Vând BOLȚARI TERMOIZOLANȚI 28 modele, PAVELE SENVICIURI pentru garduri. Telefon 0745.634.885. (7081)

Vând disc GD 3,2, disc GD 2,2. Informații telefon 0745.506.201. (6145)

Vând MAȘINĂ pentru CORNURI, FRANZELE, MALAXOARE și MAȘINĂ CHIFLE. Telefon 0743.658.097 între orele 7-13. (p)

Vând 2 canapele și mochetă, în Păuliș. Telefon 283948. (7097)

Vând COLȚARE, CANAPELE, FOTOLII, noi. Telefon 286069. (7142)

Vând termotecă Vaillant 200 EU. Telefon 0766.722.173. (6996)

Vând birou nou pentru calculator, birou pe colț, puțin folosit, masă bucătărie, dulap haine, diverse corpuri birou. Telefon 0744.552.140. (7147)

Vând garaj înscris, electrificat, 17 mp, Micalaca, zona 532. Telefon 0721.531.877. (7157)

Vând 30 STUPI ALBINE, cadă 800 l, 2 butoaie, MOARĂ și PRESĂ STRUGURI, scaune și mese, AMBALAJE bere, cola și apă, AGREGATE FRIG cu freon și clormetil, 2 tuburi CO2, RAFTURI și PULTURI melamină, ficus mare. Telefon 0742.352.280. (7165)

Vând oi, 110 cu miei și 40 tineret. Telefon 373059. (7168)

Vând NISIP, BALAST, transport la domiciliu. Telefon 0726.962.834. (7171)

Vând colțar piele, colțar extensibil, pat dormitor dublu, pat copil, dulap sufragerie, colțar bucătărie. Telefon 514905; 0741.704.246. (7202)

Vând 240 OI ȚURCANE cu MIEI. Telefon 353723; 0744.635.013. (Ag. Criș, 158)

Vând cavou central, două locuri, Cimitirul Eternitatea - UTA, una cruce marmoră nouă, deosebită, stil Baroc, dimensiuni 170x70x15 cm. Telefon 0723.714.515; 0727.272.829. (6657)

Vând drujbă Sthil 260 MS aproape nouă, an 2004, 350 EU. Telefon 276488; 0742.903.147. (7145)

Vând purcei 7 săptămâni. Telefon 276488; 0742.903.147. (7145)

Vând țiglă din demolări + uși. Informații telefon 0722.419.336. (6089)

Vând geam termopan, bicicletă, televizor, ușă magazin, video, monitor. Telefon 279582. (6516)

Vând BOLȚARI TERMOIZOLANȚI, 300x250x200, 14.000 lei; mc 940.000. Telefon 0257/281197; 0722.381.750. (6084)

Vând canapea extensibilă și două fotolii (3, 2, 1), canapeaua de 3 locuri, unul din fotolii de 2 locuri și unul de 1 loc, preț negociabil 16.000.000 lei. Telefon 213353; 0740.672.941. (6772)

Vând CRICURI pe PERINĂ AER, forță 1 tonă, lucră la 8 atmosfere, sunt noi, ofer garanție. Telefon 0722.237.821. (7017)

Ofertă! Vând APARATE de SPĂLAT AUTO PROFESIONALE, recondiționate, cu garanție, preț discutabil. Telefon 0722.237.821; 0257/213150. (7017)

Vând SAXOFON TENOR, MIB-SELMER BUNDY. Telefon 0744.504.788; 256214. (7032)

Vând măsuțe, comodă TV, fotoliu, birou, 500.000 lei/bucată. Telefon 0744.126.125. (7045)

Vând răsaduri roșii și ardei pentru solarii. Telefon 276969. (7061)

Vând plug PP3-30, disc 3,2, remorcă 5 tone. Arad, telefon 0722.804.809. (7078)

Vând 40 oi țurcane, bune. Localitatea Bodrogul Nou nr. 67, Arad. (7087)

SUPER OCAZIE! Vând APARATE DE VULCANIZARE, echilibrator cu monitor și progr. aluminiu, aparat de dejantat automat, recondiționate, oferim garanție. Telefon 0722.237.821, 0257-213150. (7017)

PUI DE ȘIRIA! Vindem, în limita stocului, la ferma PRODAGRO CETATE ȘIRIA, PUI VII DE CARNE, de cca 750 gr, VINERI, SÂMBĂTĂ, 1-2 aprilie 2005. (7195)

Vând masă de masaj, nouă, 3.000.000 lei. Telefon 252860, 0724.442.686. (7201)

Vând geamuri în 2-3 canate, cu rolete, aragaz cu 3 ochiuri, instant pe gaz și aparat de echilibrat roți. Telefon 271949. (7151)

Vând căsuța nr. 55 în incinta Strandului Neptun. Telefon 0745.314.593. (7250)

Vând orz de calitate, 2.900/kg, negociabil. Telefon 0722.415.368. (7229)

Vând plapume, perne lavabile de adulți și copii. Telefon 280809. (7270)

Vând garaj dublu autorizat, zona Aradul Nou. Telefon 278810, 0742.633.967, 288451. (7267)

Vând căsuță pe Strandul Neptun, cu contract de proprietar. Telefon 278810, 0742.633.967, 288451. (7267)

Vând plug cu 3 capuri din țeavă. Sântana, str. V. Alecsandri, nr. 6. Telefon 462901. (Ag. Sântana, 94)

Vând 800 kg lucernă vrac, în Arad. Telefon 251254. (7285)

Vând rotosapă agricolă. Telefon 464127 după ora 16. (7299)

Vând orzoaică de sămânță. Telefon 0741.563.561. (7298)

Vând 100 tone grâu din silozul Arad. Telefon 217402, 0724.592.377. (7291)

Vând arpagic, 40.000 lei/kg. Telefon 0744.100.404. (7303)

Vând 170 baloți lucernă coasa I. Informații Șofronea, 416260, 0745.256.829. (7311)

Vând profil I 300 și șiglă din demolări. Telefon 272808, 0744.561.815. (7337)

Vând selector (tarar) pentru cereale și moară cu pietre, verticale. Telefon 0257/288193. (3756)

Vând garaj zidit, canal, curent electric, str. Banu Mărăcine, 3.000 Euro. Telefon 0744.784.910. (3762)

Vând VITRINĂ FRIGORIFICĂ 2 m, VITRINĂ congelate, PULTURI + RAFTURI din aluminiu + sticlă și casă marcă „SPATIO". Telefon 0722.255.352. (Ag. Nădlac, 26)

(Continuare în pag. 14)

(Urmare din pag. 13)

CUMPĂRĂRI TERENURI, IMOBILIARE

Cumpăr apartament, garsonieră, indiferent etaj, zonă, probleme. Telefon 279718, 0744.542.931. (7008)

Cumpăr apartament mansardă - acoperiș, neamenajat, central. Telefon 0744.248.269. (6686)

Cumpăr apartament - casă, cu posibilitate avans + rate lunare. Telefon 0744.248.269. (6686)

Cumpăr garsonieră confort 1-2, ofer 12.000 - 13.000 Euro. Telefon 0722.413.879; 0745.600.418. (7041)

CUMPĂRĂRI AUTO

Cumpăr acte Mercedes 500 SEL, an fabricație 1983. Telefon 0743.658.097. (p)

CUMPĂRĂRI DIVERSE

Colecționar, cumpăr STATUETE de bronz, GOBLENURI vechi, mașini de cusut germane, TABLOURI foarte vechi. Plata se face pe loc, în Euro. Telefon 0743.624.606. (5717)

Cumpăr mărci germane, 1DM - 15.600 lei. Telefon 0744.348.173. (6992)

Cumpăr pene noi și vechi. Telefon 214094. (7180)

Cumpărăm VACI și VIȚELE. Plata se face imediat. Telefon 250866, 0745.681.191. (6999)

Cumpăr mărci germane, la 16.000 lei. Telefon 0742.866.132. (7249)

Cumpăr pene vechi și noi. Telefon 280990, 0745.983.893. (7222)

Cumpăr picturi de la începutul anilor 1900, a Școlii de Pictură din Baia Mare, ofer preț deosebit. Telefon 0036-70-4532589. (3753)

LOCURI DE MUNCĂ

Hotel PRESIDENT Calea Timișorii 164, angajează RECEPȚIONERI, OSPĂTARI, AJUTOR OSPĂTARI. Relații la sediul Hotelului.

Restaurant KAVIAR din incinta Ștrandului Neptun, angajează OSPĂTARI, BUCĂTARI, AJUTOR BUCĂTARI, MUNCITORI NECALIFICAȚI (femei). Informații la telefon 210119. (c,c)

Angajez urgent VÂNZĂTORI STRADALI LEGUME-FRUCTE, salar avantajos. Telefon 0723.600.451. (p)

S.C. AUR COMP INTERNATIONAL angajează SECRETARĂ, studii medii, operare PC, DISPONIBILITATE LA PROGRAM PRELUNGIT. Telefon 289544; 0745.239.544. (6810)

SOCIETATE COMERCIALĂ angajează ZIDARI, DULGHERI, FIERAR-BETONIȘTI, INSTALATORI GAZE și TERMICE, MUNCITORI NECALIFICAȚI, ZUGRAVI-FINISORI. Informații telefon 276466. (6757)

Firmă caută COLABORATORI pentru CONSULTANȚĂ în domeniul WELLNESS. Telefon 0722.500.624. (6913)

Muncă occidentală în România. VENITURI OCCIDENTALE. Telefon 0744.831.171. (6913)

MORAR PAZĂ și PROTECȚIE, angajează PERSONAL PAZĂ (bărbați-femei). Telefon 228786. (7009)

Angajăm COFETARI, PATISERI, cu experiență. Salar atractiv. Telefon 256826, orele 14-16. (7099)

Restaurant OLYMPIA din NĂDAB, angajează OSPĂTARE. Telefon 0744.814.000. (Ag. UTA, 377)

SC ATLASSIB SRL angajează AGENT DE TURISM: experiență activitate birou sau absolvent promoția 2004 (specializarea turism-servicii constituie avantaj), domiciliul Arad, împrejurimi, cunoștințe operare calculator, permis conducere, telefon. Relații telefon 0269/224298; 0269/224101; 0269/224107 sau 0269/231012, int. 267, 388, orele 8-16 sau sediul Agenției Atlassib din Arad, de pe strada 6 Vânători nr. 2. (7130)

Angajăm ZIDARI, DULGHERI, ZUGRAVI și NECALIFICAȚI. Salarizare avantajoasă. Telefon 0722.981.099. (7158)

Angajăm MUNCITORI CALIFICAȚI în TÂMPLĂRIE PVC și ALUMINIU. Telefon 0257/216923; 0744.328.450. (7155)

Angajăm: CONFECȚIONERE cu experiență; MUNCITOARE CONTROL CALITATE; MUNCITOATE FINISAJ. Oferim salar atractiv, tichete de masă, decontare transport, prime de producție. Informații la telefon 289458 sau la sediul firmei - str. Cocorilor 24/A. (7167)

Angajez VÂNZĂTOARE GEMI-CENTER, raion confecții. Informații talefon 256399. (7182)

Angajez VÂNZĂTOARE cu experiență, pentru MAGAZIN ALIMENTAR, salar 5.000.000. Rog seriozitate. Telefon 0742.204.490. (7200)

Angajez: INSTALATORI, ZUGRAVI și MUNCITORI NECALIFICAȚI. Informații telefon 0745.257.109. (7210)

Angajăm CONFECȚIONERE cu experiență croitorie, salarizare bună, bonuri. Telefon 0723.227.510. (6560)

Angajez SPĂLĂTORI AUTO, Grădiște. Telefon 0726.146.332. (3947)

Angajăm PERSONAL HOTELIER calificat (recepționer, cameriste, bucătar, barman, ospătar), condiții avantajoase. Telefon 0745.106.363; 0722.295.353. (7102)

SOCIETATE COMERCIALĂ angajează TÂMPLARI și MUNCITORI NECALIFICAȚI. Informații telefon 250853. (6971)

SOCIETATE angajează VÂNZĂTOARE pentru ALIMENTARĂ, salarizare bună. Telefon 280110; 0723.169.998. (7082)

Vreți o activitate dinamică, aducătoare de venituri atractive? Vă oferim școlarizare gratuită. Pentru cei interesați întâlnirile au loc pe str. Eminescu nr. 55-57, sâmbătă, 2 aprilie, ora 10. (6913)

SC angajează NECALIFICAȚI pentru LUCRU PE ȘANTIER în zona nord-vest a ora-șului, preferabil din cartierele Gai-Bujac. Telefon 0741.475.850. (7245)

S.C.C.A. ARTEX, cu sediul în Arad, str. I. Vidu nr. 1-3, angajează CONFECȚIONERI ÎMBRĂCĂMINTE cu domiciliul în Arad. Salariul este în acord individual, se acordă bonuri de masă. Relații suplimentare la sediul societății sau la telefon 253726 sau 253741. (7225)

Angajăm GEAMGIU pentru tăiat sticlă. Telefon 251461, 0744.507.211. (7294)

SC VERBIȚĂ SRL angajează: DISPECERĂ TAXI (experiență), ȘOFERI TAXI (experiență taximetrie), MECANICI AUTO (experiență service autorizat), VOPSITORI AUTO, TINICHIGII AUTO, MANIPULANT DEPOZIT piese auto, FEMEIE DE SERVICIU. Telefon 275650, 227056. (UTA, 389)

EURO STIL angajează MONTATOR MOBILĂ, posesor carnet cat. B. Telefon 270930. (7226)

Angajez ȘOFER categoria B. Telefon 0722.733.447. (7272)

Caut FAMILIE (TINERI) pentru CREȘTEREA ANIMALELOR și CULTIVAREA LEGUMELOR, în comuna ZĂRAND. Asigur cazare, masă, salar. Telefon 0722.621.603. (7263)

Angajăm VÂNZĂTOARE cunoștințe contabilitate primară. Telefon 276732, 0724.099.585. (7265)

EUROSERVICE CAFE' angajează ELECTROMECANICI pentru REPARAȚII APARATE CAFEA. Telefon 289735. (7270)

ÎNCHIRIEZ SCAUN pentru Coafură și punct de lucru pentru MANICHIURĂ-PEDICHIURĂ. Telefon 0745.619.470. (7279)

Fabrică ÎNCĂLȚĂMINTE angajează MUNCITORI. Salar atractiv. Telefon 256939. (6056)

Angajez MENAJERĂ foarte curată, serioasă și pedantă, 3-4 zile pe săptămână, în VLADIMIRESCU, str. Gării. Informații telefon 0722.273.786. (7284)

Angajăm două BĂRMĂNIȚE. Telefon 0722.668.018 și 0257-286522. (7306)

Angajăm BARMANI-OSPĂTARI cu profesionala, economic sau liceu teoretic terminat. Informații telefon 0721.883.508 sau 0742.805.833. (7310)

Angajez ȘOFER distribuție, BRUTARI, cu domiciliu Arad. Telefon 0726.316.643. (7323)

SOCIETATE COMERCIALĂ angajează LUCRĂTOR COMERCIAL cunoștințe contabilitate primară, operare calculator și limba italiană, cu domiciliu stabil în Arad. CV-urile se vor trimite pe fax la 213491. (7336)

Societatea HAȘ angajează ȘOFERI de TAXI cu atestat. Telefon 0745.157.802. (7342)

Angajăm ȘOFER pentru DISTRIBUȚIE MARFĂ și AGENT VÂNZĂRI. CV-urile telefon/fax 0257/274959. (7347)

RESTAURANT-PIZZERIE „QUEEN" angajează BUCĂTĂREASĂ. Telefon 289905; 0723.662.578. (p)

TOP SECURITY ARAD, P-ța Sârbească nr. 1, telefon 280228, angajează PERSONAL PAZĂ, bărbați și femei. (3758)

Angajăm MUNCITORI NECALIFICAȚI, depozit materiale construcții, Pădurii 105. Telefon 281929. (3760)

Angajez 3 ZIDARI cu experiență, rog seriozitate. Telefon 0723.622.988. (7384)

SC angajează VOPSITOR AUTO. Informații telefon 0744.773.620. (Ag. UTA, 395)

SC PANPRO SRL angajează FACTURIST. CERINȚE: cunoștințe bune operare PC și evidență primară. Persoanele interesate vor trimite CV pe fax la numărul 289162. (Ag. UTA, 392)

Angajez SPĂLĂTORI AUTO, str. Brâncuși 4. Telefon 272500; 0744.624.105. (Ag. UTA, 390)

Angajăm FRIGOTEHNIST ELECTRICIAN, ELECTRICIAN AUTO. Telefon 281154; 0746.854.333; 0724.249.849. (7395)

PRESTĂRI SERVICII

SILDOR PROD
vânzări, montaj, reparații: VITRINE, CAMERE FRIGORIFICE și AER CONDIȚIONAT. Telefon service: 0257-349121, sediu: 0257-270622. (c)

„DAMAR" repară MAȘINI SPĂLAT AUTOMATE, garanție. Telefon 270518, 277749; 0740.869.274. (p)

Repar MAȘINI SPĂLAT AUTOMATE, la domiciliul clientului. Deplasare GRATUITĂ. Telefon 275277. (4148)

Repar MAȘINI SPĂLAT AUTOMATE, la domiciliul clientului. Deplasarea gratuită. Telefon 241355. (3939)

Repar MAȘINI SPĂLAT AUTOMATE, FRIGIDERE, CONGELATOARE, cu piese originale, garanție și post garanție. Telefon 274600. (p)

Doriți ACOPERIȘ fără să-l plătiți? Executăm ACOPERIȘ TERASĂ la bloc P+4 în schimbul uscătoriei. Telefon 256119; 0723.273.746. (6897)

Executăm orice tip CONSTRUCȚII cu/fără material. Calitate. Telefon 0721.583.110. (6845)

SOCIETATE executăm CONSTRUCȚII CASE, RENOVĂRI apartamente, EXTINDERI, MANSARDĂRI. Telefon 0257/228944; 0740.681.539. (6011)

Școala IRIMIA înscrie toate categoriile. Serie nouă. Telefon 0744.342.568; 0723.917.767. (6081)

SC BANDIL SRL, execută FUNDAȚII și RIDICĂRI CLĂDIRI, FINISĂRI interioare-exterioare, modificări interioare, pereți rigips, faianțări, mozaicări, MONTĂRI structuri metalice, izolații HIDROFUGE, TERMICE, instalații ELECTRICE-SANITARE, asanări pivnițe. Telefon 0746.099.613; 0740.239.787. (6417)

REPARAȚII la CLĂDIRI ÎNALTE, tencuieli, zugrăveli, vopsitorii, ÎNVELITORI TABLĂ, PANOURI, jgnebuși, burlane. Telefon 0722.275.563. (5217)

CURSURI DE MASAJ, REFLEXOTERAPIE, MAGNETOTERAPIE diplome de stat. Telefon 252860; 0724.442.686. (4795)

EXECUT: gresieri, faianțări, șapă, zugrăveală stropi, pavaj, tencuială. Telefon 0724.794.357. (UTA, 386)

Executăm: TENCUIELI, ZUGRĂVELI, ZIDĂRII, REPARAȚII acoperișuri. Telefon 0740.187.385, 211646. (7228)

EFECTUĂM MUTĂRI MOBILIER. Asigurăm personal și mijloc de transport. Telefon 286743, 0726.389.173. (7269)

Executăm ZIDĂRII, TENCUIELI, RIGIPSĂRI, ZUGRĂVELI, ACOPERIȘURI, INSTALAȚII. Telefon 348206, 0745.178.626. (7273)

Autorizat, execut LUCRĂRI DE FINISARE în CONSTRUCȚII. Avantajos. Telefon 0742.847.234. (7341)

ZUGRĂVIM rapid, FAIANȚĂM, PARCHETĂM, RIGIPSURI, fără alcool. Telefon 271836; 0724.294.692. (7382)

„WES" - VÂNZARE, MONTAJ, SERVICE, CLIMATIZARE auto frigorifice, aer condiționat. Telefon 281154; 0746.854.333. (7395)

DIVERSE

Caut persoană cu garanție imobiliară (girant) pentru creditare. Ofer imediat 3-4.000 Euro RECOMPENSĂ. Telefon 0720.515.628; 0727.202.840. (6233)

PRODUCĂTOR ÎNCĂLȚĂMINTE, vinde la prețuri de producător, ÎNCĂLȚĂMINTE DE SEZON. Telefon 0744.568.801. (7117)

Prin SC MIOCAR SRL poți obține un ÎMPRUMUT AVANTAJOS și SIGUR, de la 3 milioane - 100 milioane lei. Telefon 231225. (6564)

TINERI CĂSĂTORIȚI, credincioși, dorim să ÎNTREȚINEM BĂTRÂNI pentru casă. Oferim tot necesarul. Telefon 0743.034.875. (7132)

A.T.T.T.S. ARAD, solicită oferte de preț pentru produse alimentare și nealimentare, pentru anul 2005. Ofertele se depun la sediul din Bd. Revoluției, nr. 69, sau la telefon/fax 0257-253703 până la data de 8.04.2005. (7332)

SCCA AUTOSERVICE MICĂLACA Arad, conform Legii 1/2005, a afișat la sediul său, lista membrilor cooperatori înregistrați în evidențe, la 29.03.2005. Eventualele contestații se depun la sediu, în 30 de zile de la afișare. (7344)

Cooperativa Consum PÂNCOTA, convoacă membrii cooperatori la Adunarea Generală Extraordinară din data de 7.04.2005, ora 14, la sediul unității. (Ag. Pâncota, 86)

Cooperativa Consum TÂRNOVA, convoacă membrii cooperatori la Adunarea Generală Extraordinară din data de 12.04.2005, ora 10, la sediul unității. (Ag. Pâncota, 87)

PIERDUT GEANTĂ cu acte A.L. WOLFF NEKTAR SRL; ofer RECOMPENSĂ. Telefon 0742.069.843. (7397)

PIERDUT ACTE pe numele BODO JOSEF; găsitorului ofer RECOMPENSĂ. Telefon 0745.809.308. (7405)

CITAȚII

Se citează numitul BAUER ANTON la Judecătoria Arad, pentru data de 27 aprilie 2005, camera 147, ora 8,30 în proces de ieșire din indiviziune, cu soții WILD ERNESTIN și WILD ECATERINA, pentru imobil din Arad, str. Arinului, nr. 22. În caz de neprezentare, procesul se va judeca în lipsă, în dosarul 2463/2005. (7275)

Se citează NASTOR FLORIN la Judecătoria Arad pentru data de 14.04.2005 în proces cu NASTOR DANILEA, obiect divorț. (7317)

Se citează moștenitorii lui LĂDARI IOAN din Nădab, la Judecătoria Ineu, pentru data de 14.04.2005, în proces cu Sechiel Anuța - obiect uzucapiune. (7318)

TURISM

OCAZIE! 5 locuri libere, pe ruta ARAD-MUNCHEN-ULM, RV FN, pentru vineri. Telefon 271949. (7151)

SCHIMBURI

Schimb garsonieră amenajată, contorizată, cu apartament 2-3 camere. Telefon 0744.535.052. (7040)

ÎNCHIRIERI

Ofer spre închiriere CĂSUȚĂ pe Ștrandul NEPTUN. Telefon 0723.622.828.

Ofer spre închiriere, pe str. Pădurii (lângă Confecții), SPAȚIU AMENAJAT, 150 mp pentru DEPOZIT și BIROU, 30 mp. Telefon 0722.264.539. (3936)

Ofer spre închiriere apartament 2 camere, mobilat și utilat lux, Micalaca, Mioriței, etaj 1, preț 250 Euro pe lună. Telefon 255393; 0724.347.972; 0744.315.889. (6698)

Ofer spre închiriere apartament 2 camere ultracentral, etaj 3, modernizat, preț 150 EU. Telefon 338432, 0744.764.553. (6963)

Dau în chirie apartament în Micălaca, Vlaicu, centru. Telefon 0721.808.584; 338544. (7011)

Închiriez SPAȚII lângă pornitorul de tramvai Vlaicu, vad excelent. Telefon 0257/289060; 072.542.103; 0746.178.999. (7015)

Ofer spre închiriere SPAȚIU BIROU, vis-a-vis SPITALUL TBC, str. M. Eminescu nr. 51, 6 Euro/mp. Telefon 0741.022.473. (7054)

Doresc să închiriez apartament 2-3 camere. Telefon 0726.289.694; 338544. (7011)

Caut să închiriez casă modestă, în Arad, exclus zonă centrală. Telefon 0740.323.470. (7107)

Dau în chirie garaj Micălaca. Informații telefon 0741.093.804. (7111)

Închiriez (ofer) garsonieră, mobilată, zona Grădiște. Telefon 226052; 0727.791.112. (7156)

Închiriez SPAȚIU COMERCIAL (căsuță lemn), ultracentral, pe Ștrandul NEPTUN. Telefon 0723.645.308. (7181)

Dau în chirie casă, 4 camere, curte betonată, Bujac. Telefon 234321; 0740.229.981. (7030)

(Continuare în pag. 15)

(Urmare din pag. 14)

Ofer spre închiriere apartament 3 camere, 90 mp, parter înalt, zona Banu Mărăcine, garaj. Telefon 0742.001.664. (7191)

Ofer spre închiriere apartament ultracentral, str. Mircea Stănescu, ideal pentru birouri. Telefon 0745.419.458; 0257/275839. (7190)

Închiriez SPAȚIU ultracentral, 20 mp, pentru BIROU, lângă Poșta Mare. Telefon 0257/213485 sau 0744.232.913. (7061)

Închiriez garsonieră, ultracentral, superamenajată, pe termen lung. Telefon 0741.187.207. (7045)

Închiriez HALĂ 110 mp, în FRIGORIFER. Telefon 0722.601.413; 0746.149.672. (6077)

Închiriem SPAȚII COMERCIALE: Școlii, bloc X34, P-ța Agro Aurel Vlaicu, Calea 6 Vânători, Ștefan cel Mare, Mioriței. Informații telefon 280263. (6706)

Închiriez SPAȚIU COMERCIAL 36 mp stradal, str. Meșianu. Telefon 283000, orele 8-16. (7197)

Ofer spre închiriere spațiu central, 250Eu. Telefon 252860, 0724.442.686. (7201)

Închiriez HALĂ, 1.400 mp, toate utilitățile, construcție nouă. Telefon 0744.664.730. (UTA, 385)

Închiriez apartament 2 camere mobilat, str. Aurel Vlaicu, 100 EU+cheltuieli/lună, plus 200 EU garanție. Telefon 0745.201.973; 0357-408721. (7261)

Ofer spre închiriere SPAȚIU COMERCIAL zona Podgoria, pretabil orice activitate, 90 mp, 22 EU/mp. Telefon 0722.356.213. (7302)

Închiriez apartament 3 camere decomandat, ultracentral, etaj II, vedere pe două părți, pentru birouri. Telefon 0724.477.334; 0745.516.857. (7335)

Închiriez apartament 1 cameră, central, 100 EU. Telefon 0743.034.913. (7336)

Închiriez apartament 2 camere, baie, bucătărie, 111 mp, pe Bd. Revoluției, pretabil birouri, 300 EU/lună. Telefon 289544, 0740.249.544. (7346)

Doresc să închiriez garsonieră mobilată, ofer 50-80 Euro. Telefon 0743.467.960. (3759)

Închiriez garsonieră, decomandată, mobilată, contorizată. Telefon 0745.150.187; 0257/274271. (Ag. UTA, 393)

PIERDERI

Pierdut legitimație de călătorie gratuită eliberată de CTP pe numele Mădulărescu Valeria Maria. O declar nulă. (7248)

Pierdut atestat profesional de transport marfă, eliberat de ARR cu seria 029909 pe numele Dirbas Nicolae. Îl declar nul. (7274)

Pierdut autorizație nr. 000008/1911.2003, persoană fizică eliberată de Primăria Săvârșin, pe numele Stanca Ioan. O declar nulă. (7282)

SC CROWN PARTNERS anunță pierderea cărților verzi seriile 0140645, 0140713, 0140734 emise de Societatea de Asigurare ASTRA. Le declară nule. (7322)

Pierdut carnet permis de vânătoare seria 08336, pe numele Vărcuș Florin Ovidiu, eliberat de AJVPS Arad. Îl declar nul. (7345)

Pierdut certificat profesional pentru transport rutier în regim de taxi, seria CPTX nr. 037891, eliberat de Ministerul Transporturilor, Construcțiilor și Turismului, Autoritatea Rutieră Română ARR, pe numele Lerințiu Adrian Florin. Îl declar nul. (3763)

Pierdut legitimație călătorie, eliberată de CTP Arad, pe numele Kadar Petru. O declar nulă. (Ag. UTA, 394)

† DECESE †

Cu profundă durere în suflet ne despărțim de scumpul nostru soț, tată, frate, unchi și cuscru

ing. BRETAN VIOREL-SILVIU.

Slujba de înmormântare va avea loc vineri, 1 aprilie 2005, ora 13, la Biserica Greco-Catolică din str. Vicențiu Babeș. Dumnezeu să-l odihnească și să-l ierte! MARGARETA, CARMEN, NICU, PUȘA, DANA și FLORICA.

Cu adâncă durere în suflet anunțăm decesul celei care a fost soră, mătușă, cumnată,

KEREKES ECATERINA-EUGENIA

în vârstă de 65 ani.

Înmormântarea va avea loc azi, 31 martie 2005, ora 13, de la Capela Cimitirului Eternitatea. Familiile îndoliate: KEREKES, CZUNYA și VOICULESCU.

Cu adâncă durere în suflet anunțăm încetarea din viață a dragei noastre mame, bunică, străbunică

CRISTUȚ MARIA,

în vârstă de 77 ani. Înmormântarea va avea loc azi, 31 martie 2005, ora 16.30 de la Capela Cimitirului Aradul Nou. Fiica VALI cu familia.

Cu adâncă durere în suflet, anunțăm dispariția fulgerătoare dintre noi, a celui care a fost soțul, tatăl, ginerele, socrul și bunicul nostru drag

ing. GHEORGHE DUMITRU.

Înmormântarea va avea loc vineri, 1.04.2005, ora 14, de la Cimitirul Eternitatea. Familia îndoliată.

Cu adâncă durere în suflet, anunțăm încetarea din viață a scumpei noastre mamă, soacră, bunică

VASI IULIANA,

în vârstă de 66 ani, din FISCUT. Înmormântarea va avea loc azi, ora 13, în Cimitirul FISCUT. Familia îndoliată. Nu vom uita niciodată ce ai făcut pentru noi. Te vor plânge mereu: fiul DĂNUȚ, fiica ELENA, nora FLORICA, ginerele IOAN, nepoții MARIUS, DANIELA și FLORIN.

Anunț cu durere încetarea din viață a soțului meu drag

ȚICA FLOREA,

în vârstă de 67 ani.

Înmormântarea va avea loc vineri, 1 aprilie 2005, ora 14, de la domiciliul din localitatea SÂMBĂTENI nr. 614. Te voi purta veșnic în inimă, soția ȚICA CATIȚA.

Regretăm decesul fulgerător al celei care a fost

BÂRLEA ELENA (JENICA),

mătușă, cumnată și vecină. Înmormântarea va avea loc astăzi, 31 martie 2005, ora 15, la Cimitirul Eternitatea. Familia și vecinii.

Cu mare durere în suflet anunț încetarea din viață a tatălui meu

PETER GHEORGHE,

la vârsta de 50 ani, fost bucătar la Clubul Presei Adevărul, Astoria etc. Înmormântarea va avea loc vineri, 1 aprilie 2005, ora 13, de la Capela Cimitirului Eternitatea (UTA). Fiica ȘTEFANIA și JOCO.

† CONDOLEANȚE †

Sincere condoleanțe și întreaga noastră compasiune doamnei judecător CARMEN STANCU acum când se desparte de dragul ei tată,

ing. BRETAN VIOREL-SILVIU.

Colectivul Oficiului Registrului Comerțului de pe lângă Tribunalul Arad.

Suntem alături de colega noastră doamna magistrat CARMEN STANCU în dureroasa încercare prilejuită de decesul tatălui

BRETAN VIOREL-SILVIU.

Transmitem sincere condoleanțe familiei îndoliate. Dumnezeu să-l odihnească în pace! Colectivul TRIBUNALULUI Arad.

Sincere condoleanțe familiilor STANCU și BRETAN în momentele grele prin care trec la despărțirea de cel care a fost un iubitor tată și soț. CRISTINA și CĂLIN BIBARȚ.

Suntem alături de familia MOLDOVAN în marea durere pricinuită de pierderea neașteptată a mamei dragi

LENUȚA.

Dumnezeu să o odihnească în pace! Consiliul de Administrație al SC TRICOTAJE INEU SA. (Ag. Ineu, 133)

Suntem alături de familia MOLDOVAN în greaua încercare, la decesul mamei și transmitem sincere condoleanțe. Familia PACIU. (Ag. Ineu, 134)

Suntem alături de familia MOLDOVAN în greaua încercare, la decesul mamei și transmitem sincere condoleanțe. Familia BERAR. (Ag. Ineu, 135)

Suntem alături de colegii noștri VALI, MARIANA, FLORINA și IONEL, în marea durere pricinuită de decesul celei care a fost mamă, bunică, străbunică

CRISTUȚ MARIA

și transmitem sincerele noastre condoleanțe. Dumnezeu s-o ierte și s-o odihnească! Colectivul societății LA TORRE IMPEX. (7287)

Un ultim omagiu iubitei noastre bunici

CRISTUȚ MARIA.

Te vor plânge veșnic nepoții MARIANA, FLORINA și DORU cu familiile PUȘCĂU, FLONTA și HUȚU. (7286)

Suntem alături de colega noastră ANA STANA în aceste clipe grele pricinuite de decesul mamei sale. Sincere condoleanțe! Colegele de la Casieria ELECTRICA - Vlaicu. (7253)

Mulțumesc tuturor celor care au fost alături de mine la greaua încercare pricinuită de pierderea soțului

GORNIC REMUS.

Soția în veci nemângâiată. (7289)

Împărtășim durerea familiilor MOLDOVAN și BOCIORT, acum când se despart de draga lor mamă, soacră și bunică. Dumnezeu s-o odihnească în pace! NELU și CAMELIA ZGĂRDĂU. (7316)

Suntem alături de familia ENOIU TRAIAN în momentele grele pricinuite de decesul tatălui. Transmitem și pe această cale sincerele noastre condoleanțe! Colegii din Comisia Județeană a Arbitrilor din Arad.

Suntem alături de prietenii noștri CARMEN și NICU în aceste momente grele, la decesul tatălui drag,

ing. BRETAN VIOREL-SILVIU.

Familia OVIDIU CIURDARIU. (3752)

Suntem alături de familiile BRETAN și STANCU în aceste clipe grele cauzate de neașteptata trecere în neființă a celui care a fost soț, tată și socru iubitor,

ing. BRETAN VIOREL.

Sincere condoleanțe! Familia HLASNIK. (Ag. Nădlac, 27)

Cu mare durere în suflet îl conducem pe ultimul drum pe cel care ne-a fost iubit tată, socru și bunic

ȚICA FLOREA.

Nu vom uita niciodată dragostea și bunătatea lui pentru noi. Fiul VIOREL, nora MARIANA, copiii ANDREA și BOGDAN; fiul FLORIN, nora CATI, nepoții FLAVIA și FLORINA; fiul DANIEL, nora MONICA, copiii DAVID și DARIA. (7385)

Cu profundă tristețe anunțăm trecerea în neființă a celui care ne-a fost un bun coleg și prieten,

inginer DUMITRU GHEORGHE.

Colectivul Laboratorului de încercări și cercetări al SC ICPVA SA transmite familiei îndurerate sincere condoleanțe. Dumnezeu să-l ierte și să-l odihnească! Colegii. (3755)

Colegii de la SC ICPVA SA, sunt profund îndurerați de dispariția fulgerătoare a celui care a fost un bun coleg și un om cu o înaltă ținută morală și profesională,

ing. DUMITRU GHEORGHE.

Dumnezeu să-l odihnească în pace! Sincere condoleanțe familiei îndoliate! (3755)

Suntem alături de familia DOȚA în greaua încercare pricinuită de decesul celui care a fost

DOȚA IOAN LIVIU.

Condoleanțe din partea sorei MIRELA, cumnatului DAN, nepoților PAUL și OVIDIU ARDELEAN.

Suntem alături de doamna ZEINA MOLDOVAN în marea durere pricinuită de decesul mamei dragi. Sincere condoleanțe! Foștii colegi de FPS: DANA, GABI, ADI, ANETA, CATI, FLORICA, ANIȘOARA, MARIUS, EDI. (3754)

Colectivul societății AMATEX este alături de colega și prietena ELENA POP la marea durere pricinuită de decesul mamei. Sincere condoleanțe! (7399)

Mulțumim tuturor celor care au fost alături de noi în durerea pricinuită de pierderea fulgerătoare a celui care a fost fiu, soț și tată

ing. MAGYAR IOAN.

Familia îndoliată. (7400)

† COMEMORĂRI †

Iubiții noștri copii, frați și nepoți

SANDA

și

CRISTI,

cu dor și durere în suflet, vă aducem la mormânt, un buchet de 29 trandafiri roșii, pentru tine SANDA și alt buchet cu 27 trandafiri galbeni, pentru tine CRISTI, acum când ar fi trebuit să vă sărbătorim zilele de naștere. Gândurile noastre frumoase și rugăciunile fierbinți, să vă aline somnul veșnic. Părinții, frățiorul și bunicii.

A trecut un an de când îți păstrăm vie amintirea în suflete și în inimile noastre, iubitul nostru soț, tată, bunic și frate,

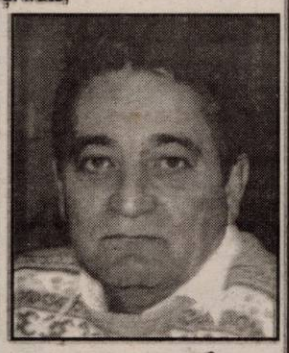

CORNELIU BÎR.

Dumnezeu să te odihnească în pace! Slujba de pomenire va avea loc sâmbătă, 2 aprilie 2005, ora 13.30, la Catedrala Ortodoxă Veche. Familia BÎR, veșnic îndurerată. (7224)

Cu lacrimi în ochi și durere în suflet înălțăm o rugăciune către bunul Dumnezeu să odihnească în pace sufletul celui care a fost

BERAN IOSIF RUDOLF (IOJI),

soț, tată și bunic, la împlinirea a 13 ani de la trecerea în eternitate. Familia. (6099)

5 ani de lacrimi și suferință s-au scurs de când ne-a părăsit cel care a fost

VASI (POP) DORIN.

El va trăi mereu în inimile noastre străpunse de durere. Îl vom iubi neîncetat iar chipul lui și clipele petrecute împreună ne vor însoți întotdeauna și nu le vom uita niciodată! Cu cea mai mare dragoste și un dor nestins. Cei dragi. (6743)

Au trecut 10 ani de când scumpa noastră mamă,

FILIP STELA

a plecat dintre noi. Dumnezeu s-o odihnească în pace! Fiicele: FLORICA și DORINA cu familiile. (7034)

Pios omagiu, duioase amintiri la împlinirea a 5 ani de la trecerea în eternitate a tatălui și soțului nostru

DAN BELDEA

din BELIU. Dumnezeu să-l ierte și să-l odihnească! Familia. (7264)

Astăzi, 31 martie, se împlinește un an de când scumpa noastră mamă, soacră și bunică

PILAN HORTENZIA (CUȚA)

a plecat dintre noi. Dumnezeu s-o odihnească în pace! DORU, GINA, DORI și BIA. (7272)

Lumânări aprinse/Lacrimi și flori/Cu inima frântă de lacrimi și dor/Ai fost ca un vis! Un înger! O stea/Ai fost pentru mine mămica mea. Au trecut 3 ani de când a plecat dintre noi,

CURTA MARIA,

69 ani. Dumnezeu să îți dea odihnă veșnică. A ta nepoată veșnic nemângâiată, NICOLETA SZEKERES cu familia. (7321)

† SERVICII FUNERARE †

RO STYL COMPANY
Servicii Funerare
magazine deschise și noaptea
Arad, Str. M. Eminescu 22 (peste drum de Artex) tel. 214.422
Arad, Calea Victoriei 31 (lângă Strungul) tel. 228.909; 0744.690.121
OFERĂ:
- Sicrie și accesorii funerare
- Transport funerar cu mașini speciale în țară și străinătate.

GRATUIT: Transportul sicriului la domiciliu în Arad.

REDUCERE 40% LA SICRIU clienților care fac spălat, îmbrăcat, formolizat și transport cu firma noastră.

PLATA ȘI DUPĂ ÎNCASAREA AJUTORULUI DE ÎNMORMÂNTARE

IN MEMORIAM "KUKI"
SERVICII FUNERARE COMPLETE
Str. M Eminescu Nr.4 în curte
Tel: 211.929 - 0723.343.964
MAGAZIN DESCHIS LA ORICE ORĂ
OFERĂ:
- SICRIE 10 modele de la 900.000 - 3.400.000
- SICRIE LUX 6 modele de la 3.600.000-22.500.000

Mânere. Șuruburi, prosoape, lumânări, colaci și colivă
- LENJERIE 10 modele de la 350.000 - 2.000.000

Apelând la serviciile noastre (spălat, îmbrăcat, formolizat și transport) BENEFICIAȚI DE 20% REDUCERE LA SICRIU

GRATUIT Transportul sicriului la domiciliu
Transport Intern și Internațional
Se poate plăti și după ridicarea ajutorului de înmormântare

FERESTRE și UȘI PVC cu GEAM TERMOPAN – PROFIL ACTUAL AUSTRIA | JALUZELE VERTICALE ȘI ORIZON...
CALITATE AUSTRIACĂ ! → FERONERIE AUSTRIA! Plata în RATE ! → s.c. PLASTOTHERM s.r.l. Arad
LEMN STRATIFICAT CU GEAM TERMOPAN
Str. L. Blaga, nr. 23. Tel./Fax. 0257.211.272; 0722.677.100

Magazinele BENDEA
VĂ OFERĂ

Instalații sanitare
Gresie Faianță
Toată gama de instalații sanitare,
Materiale de construcții, scule
Materiale pentru amenajări interioare
APARATE electrocasnice

CELE MAI MICI PREȚURI

(c.1043/2005)

Gresie și Faianță
SANEX

Toate produsele se comercializează și cu plata în rate

ARAD, B-DUL REVOLUȚIEI nr. 26-38 Telefon 231.853
ARAD, STR. PĂDURII Telefon 228.966
ARAD, STR. L. REBREANU nr. 68 Telefon 250.905

DACIA
Vino și testează gratuit!
LOGAN
- Leasing - de la 62 EUR/lună*
- Credit persoane fizice - de la 46 EUR/lună**

VERBIȚĂ SRL
Arad, Calea A. Vlaicu nr. 282
Tel.: 0257-275.690
Mob.: 0722.259.423
Dacă vrei să trăiești plăcerea de a conduce noua Dacia Logan sau să vezi cum te-ar putea ajuta în afaceri, vino la show-room-ul din Arad, Calea Aurel Vlaicu nr. 282 și încearc-o. Sigur o vei vrea acasă.

* avans 50% / 36 luni
** avans 50% / 84 luni

(c.1037/2005)
Dacia Logan Alegerea care te avantajează

TERMOPLAST
FERESTRE UȘI * PVC
Viitorul obligă ...
Vânzări în rate

Tâmplărie PVC cu noua generatie a profilelor ALUPLAST Germania, cu 3 și 5 camere, feronerie germană
Spațiu de prezentare: Piața UTA , Bl. Z 22 parter !
Rulouri , jaluzele și plase de insecte .
aluplast Sisteme de garduri, porti și balustrade din aluminiu.
TEL. 0257 273550 sau 0788 460230; 0788 460231

(c. 1019/2005)

MAGAZINELE DE MOBILĂ
LIA ARDELEAN

vă oferă o gamă variată de mobilier

PRODUSELE SE COMERCIALIZEAZĂ ȘI CU PLATA ÎN RATE prin punctele de vânzare.
ASIGURĂM TRANSPORTUL
18.500.000 LEI (1850 lei noi)

(c.1203/2005)

ARAD, CASA DE CULTURĂ A SINDICATELOR (ÎN PĂDURICE)
ARAD, PIAȚA GĂRII, BL. I (FOSTUL AUTO MOTO)

CAMERA DE COMERȚ, INDUSTRIE ȘI AGRICULTURĂ A JUDEȚULUI ARAD

invită agenții economici arădeni să participe **joi, 31.03.2005, ora 14.00**, la întâlnirea cu reprezentantii **CORPULUI EXPERȚILOR CONTABILI ȘI CONTABILILOR AUTORIZAȚI – FILIALA ARAD** (domnii prof univ. dr. Mateș Dorel, Horga Petru, Costi Boby și Ciuce Pavel – experți contabili), pentru a dezbate aspecte legate de **LEGEA CONTABILITĂȚII**, cu modificările și completările în vigoare, precum și alte subiecte abordate de participanți.

ÎNTÂLNIREA VA AVEA LOC LA SEDIUL SITUAT ÎN ARAD, Str. Cloșca nr. 5 – SALA DE CONSILIU.

(c.1066/2005)

MEDIASOFT
Arad, str.Av.Ioan Sava nr.5, tel/fax 0257-255.886

Centru de Formare Profesională-Medierea Muncii
Organizează CURSURI

de perfectionare:
1. **Operator calculator si retele (COR 312201)** (initiere Windows, Word, Internet, baze de date) 04.04.2005 si 27.04.2005 după masa / 05.04.2005 si 27.04.2005 dimineata
2. **Secretară (COR 411503)** - 19.04.2005 (tehnoredactare - Word, utilizare Internet)
3. **Contabilitate (COR 343302)** - din 10.05.2005 (teorie, practică- întocmire documente, program calculator AGS Pro)

de instruire:
1. **Utilizare Excel** (calcul tabelar)- 19.04.2005
2. **Utilizare Access** (baze de date) - 30.03.2005
3. **Limba engleză, franceză, germană** -12.04.05
4. **Power Point, HTML (pagini web)** -14.04.05
5. **Proiectare asistată(AutoCad)** - 02.04.2005

Cursuri autorizate de Ministerul Educatiei si Ministerul Muncii
Diplome COR recunoscute în Uniunea Europeană
Oferim servicii de mediere a FORȚEI DE MUNCĂ

(0786279)

În atenția acționarilor de la S.C. Arcoom SCCA Arad

Conform Legii nr. 1/21.02.2005 privind organizarea și funcționarea cooperației,

S.C. ARCOOM SCCA Arad trebuie să se transforme în societate cooperativă.

Începând cu data de 31.03.2005, la sediul societății din Arad, str. Cloșca nr. 8, este afișată lista acționarilor care pot deveni cooperatori ai noii societăți.

În termen de 30 de zile de la data afișării, se pot înainta contestații privind includerea sau neincluderea unor acționari pe această listă. În același termen, cei care doresc să devină cooperatori trebuie să depună o cerere de înscriere la sediul societății și să participe cu părți sociale, până la nivelul valorii acțiunilor pe care le deține fiecare acționar.

INFORMAȚII SUPLIMENTARE se pot obține la sediul societății, biroul personal sau la telefon 0257-255.889.

Consiliul de administrație (0791002)

PIASTRELLE LUGOJ S.R.L.
IMPORTATOR DIRECT ITALIA - SPANIA
VINDE en-gros și en-detail
toate tipurile de gresie și faianță

ARAD, CALEA TIMIȘORII 50 TELEFON 287.630
CALEA RADNEI 198-200 TELEFON 369.133

nou: Gresie de la 169.000 lei/mp TVA inclus 16,9 lei noi/mp

(c.1119/2005)
Nu mai pierdeți vremea, VENIȚI DIRECT LA NOI!

GABOR PROFILE

ARAD - str. MĂLIN nr. 3
TEL/FAX 0257 349.848
MOBIL 0788 436.841/2
www.gabor-profile.go.ro

PORTI
GARDURI
BALUSTRADE
din profile de aluminiu vopsite în câmp electrostatic

S-A TERMINAT CU RUGINA!
Vânzare în RATE
calitate austriacă, design personalizat, culoarea visată

SC PLASTERRA COMPANY SRL
DISTRIBUITOR ZONAL SC TERAPLAST SA BISTRIȚA

VINDE LA CELE MAI MICI PREȚURI:
- ȚEAVA PVC, POLIPROPILENĂ, POLIETILENĂ
- LAMBRIURI PVC (NUC, STEJAR, PALTIN, PIN, MAHON, ALB)
- FITINGURI PVC, POLIPROPILENĂ, POLIETILENĂ
- ȚEAVA HENCO, CUPRU, POLIPROPILENĂ
- MATERIALE CONSTRUCȚII (CUIE, SÂRMĂ, ELECTROZI, ADEZIVI, PLASĂ GARD ETC.)
- SCULE, UNELTE, DISCURI DEBITAT, ELECTRICE

ASIGURĂM TRANSPORT.
ARAD, CALEA ANDREI ȘAGUNA 12-14,
TEL. 0257/250.809, 0788.481.905, 0788.481.902

(COM.03.2005)